



ประกาศองค์การบริหารส่วนตำบลท่าข้าม  
เรื่อง ประกาศใช้แผนพัฒนาสี่ปี (พ.ศ.๒๕๖๑ - ๒๕๖๔)  
ขององค์การบริหารส่วนตำบลท่าข้าม

---

ด้วย องค์การบริหารส่วนตำบลท่าข้าม ได้จัดทำแผนพัฒนาท้องถิ่นสี่ปี (พ.ศ.๒๕๖๑-๒๕๖๔) โดยสภาองค์การบริหารส่วนตำบลท่าข้าม ได้พิจารณาร่างแผนพัฒนาสี่ปี (พ.ศ.๒๕๖๑-๒๕๖๔) ในการประชุม สมัยวิสามัญ ครั้งที่ ๑/๒๕๕๙ เมื่อวันที่ ๒๙ ตุลาคม ๒๕๕๙ นั้น

เพื่อให้เป็นไปตามตามระเบียบกระทรวงมหาดไทยว่าด้วยการจัดทำแผนพัฒนาขององค์กรปกครองส่วนท้องถิ่น พ.ศ.๒๕๔๘ ข้อ ๒๔ และระเบียบกระทรวงมหาดไทยว่าด้วยการจัดทำแผนพัฒนาขององค์กรปกครองส่วนท้องถิ่น (ฉบับที่ ๒) พ.ศ.๒๕๕๙ ข้อ ๑๘ องค์การบริหารส่วนตำบลท่าข้าม จึงประกาศใช้แผนพัฒนาสี่ปี (พ.ศ.๒๕๖๑- ๒๕๖๔) ต่อไป

จึงประกาศมาเพื่อทราบโดยทั่วกัน

ประกาศ ณ วันที่ ๓๑ ตุลาคม พ.ศ. ๒๕๕๙

(นายเลื่อน เทียมแสน)

นายกองค์การบริหารส่วนตำบลท่าข้าม

แผนพัฒนาท้องถิ่นสี่ปี (พ.ศ.๒๕๖๑ - ๒๕๖๔)

องค์การบริหารส่วนตำบลท่าข้าม

อำเภอเมืองแพร่ จังหวัดแพร่





# ส่วนที่ ๑

## สภาพทั่วไปและข้อมูลพื้นฐาน

## ส่วนที่ ๑ สภาพทั่วไปและข้อมูลพื้นฐาน

องค์การบริหารส่วนตำบลท่าข้าม ได้ยกฐานะจากสภาตำบลเป็นองค์การบริหารส่วนตำบล โดยกระทรวงมหาดไทยได้มีประกาศในราชกิจจานุเบกษาฉบับประกาศทั่วไป เล่ม ๑๑๖ ตอนพิเศษ ๘๒ ง ลงวันที่ ๑๕ ตุลาคม ๒๕๔๒ โดยมีผลบังคับใช้ตั้งแต่วันที่ ๑๔ ธันวาคม ๒๕๔๒ และได้ปรับขนาดองค์การบริหารส่วนตำบลท่าข้ามเป็นขนาดกลาง ตามประกาศองค์การบริหารส่วนตำบลท่าข้าม ลงวันที่ ๒๘ มีนาคม ๒๕๕๔ ประกอบกับมติคณะกรรมการพนักงานส่วนตำบลจังหวัดแพร่ (ก.อบต.จังหวัดแพร่) ในการประชุมครั้งที่ ๓/๒๕๕๔ เมื่อวันที่ ๒๒ มีนาคม ๒๕๕๔

องค์การบริหารส่วนตำบลท่าข้าม ตั้งอยู่เลขที่ ๒๕๙ หมู่ที่ ๕ ตำบลท่าข้าม อำเภอเมืองแพร่ จังหวัดแพร่ อยู่ทางทิศเหนือของอำเภอเมืองแพร่ จังหวัดแพร่ ห่างจากอำเภอเมืองแพร่ ไปตามถนน ทางหลวงชนบทหมายเลข ๔๐๑๖ (บ้านสุพรรณ - บ้านหัวเมือง) เป็นระยะทางประมาณ ๑๐ กิโลเมตร มีทั้งหมด มีพื้นที่รับผิดชอบทั้งหมด ๑๙.๒๓ ตารางกิโลเมตร หรือประมาณ ๑๒,๐๑๘ ไร่ ตำบลท่าข้าม

มีบทบาทหน้าที่เป็นศูนย์กลางชุมชนในระดับตำบลในด้านการให้บริการสาธารณสุขขั้นพื้นฐาน การเกษตรกรรม การบริการราชการในระดับตำบล และการอนุรักษ์ทรัพยากรธรรมชาติและสิ่งแวดล้อม โดยการส่งเสริมให้มีการพัฒนาด้านเกษตรกรรม อุตสาหกรรมในครัวเรือน หัตถกรรมพื้นบ้าน พร้อมกับพัฒนาโครงสร้างพื้นฐาน การสาธารณสุขโรคและการสาธารณสุขการไว้บริการอย่างเพียงพอและได้มาตรฐาน นำไปสู่การยกระดับชีวิตความเป็นอยู่ของประชาชนในตำบลท่าข้ามได้อย่างยั่งยืนในระยะยาว

### ๑. ด้านกายภาพ

ชุมชนท่าข้ามเป็นชุมชน อบต.ขนาดกลาง ประชาชนส่วนใหญ่ประกอบอาชีพเกษตรกรรมเป็นหลัก มีการตั้งถิ่นฐานบ้านเรือนที่มีลักษณะขยายตัวขนานไปตามแนวถนนสายหลักในพื้นที่ได้แก่ ถนนทางหลวงหมายเลข ๔๐๑๖ ซึ่งถนนดังกล่าวเป็นเส้นทางคมนาคมสายสำคัญที่เชื่อมต่อระหว่างตำบลต่างๆ ในพื้นที่ฝั่งตะวันตกของแม่น้ำยม สภาพการตั้งถิ่นฐานส่วนใหญ่จะมีลักษณะผสมผสานกันระหว่างย่านที่อยู่อาศัย ย่านการค้าพาณิชยกรรม รวมถึงร้านค้าย่อยขนาดเล็กที่กระจายตัวอยู่ในชุมชนย่อยๆ ลักษณะชุมชนขนาดใหญ่จะเกาะตัวหนาแน่น แนวขนานกับถนนเท่านั้นส่วนพื้นที่ตอนในถัดเข้าไปบางแห่งยังเป็นพื้นที่โล่งว่างหรือพื้นที่สำหรับการเกษตรกรรมเป็นส่วนใหญ่ ลักษณะของชุมชนส่วนใหญ่จะมีความสัมพันธ์อย่างใกล้ชิดระหว่างครัวเรือน โดยมีวัดเป็นศูนย์กลางหลักที่สำคัญของชุมชน บริเวณที่เป็นย่านที่อยู่อาศัยที่สำคัญ ได้แก่ บ้านท่าขวัญ หมู่ ๑, บ้านไผ่ล้อม หมู่ ๒, บ้านท่าขวัญ หมู่ ๓, บ้านท่าขวัญ หมู่ ๔, และบ้านท่าขวัญ หมู่ ๕

#### ๑.๑ ที่ตั้งของตำบล

ในอดีตตำบลท่าข้ามมีเชื้อสายไทยเหนือ ซึ่งอพยพมาจากอำเภอเชียงแสน จังหวัดเชียงราย แต่เดิมมาพักอาศัยที่บ้านศรีบุญเรือง แล้วจึงย้ายถิ่นฐานตั้งบ้านเรือนอยู่ที่บ้านท่าข้าม ซึ่งเป็นบริเวณริมฝั่งน้ำยม มีพื้นที่ทำการเกษตรมากมายเป็นบริเวณที่เหมาะสมแก่การปลูกพืช และได้ข้ามแม่น้ำยมมาอยู่บนฝั่งแม่น้ำยมอีกด้านหนึ่ง ชาวบ้านจึงเรียกติดปากว่า “บ้านท่าข้าม” ตำบลท่าข้ามจนถึงปัจจุบัน มีอาณาเขต ดังนี้

ทิศเหนือ	ติดต่อกับตำบลวังหงส์	มีแนวแบ่งเขตโดยพื้นที่นา
ทิศใต้	ติดต่อกับตำบลวังธง	มีแนวแบ่งเขตโดยลำห้วย
ทิศตะวันออก	ติดต่อกับตำบลแม่ยม	มีแนวแบ่งเขตโดยลำน้ำยม
ทิศตะวันตก	ติดต่อกับอำเภอลอง	มีแนวแบ่งเขตป่าสงวนแห่งชาติ

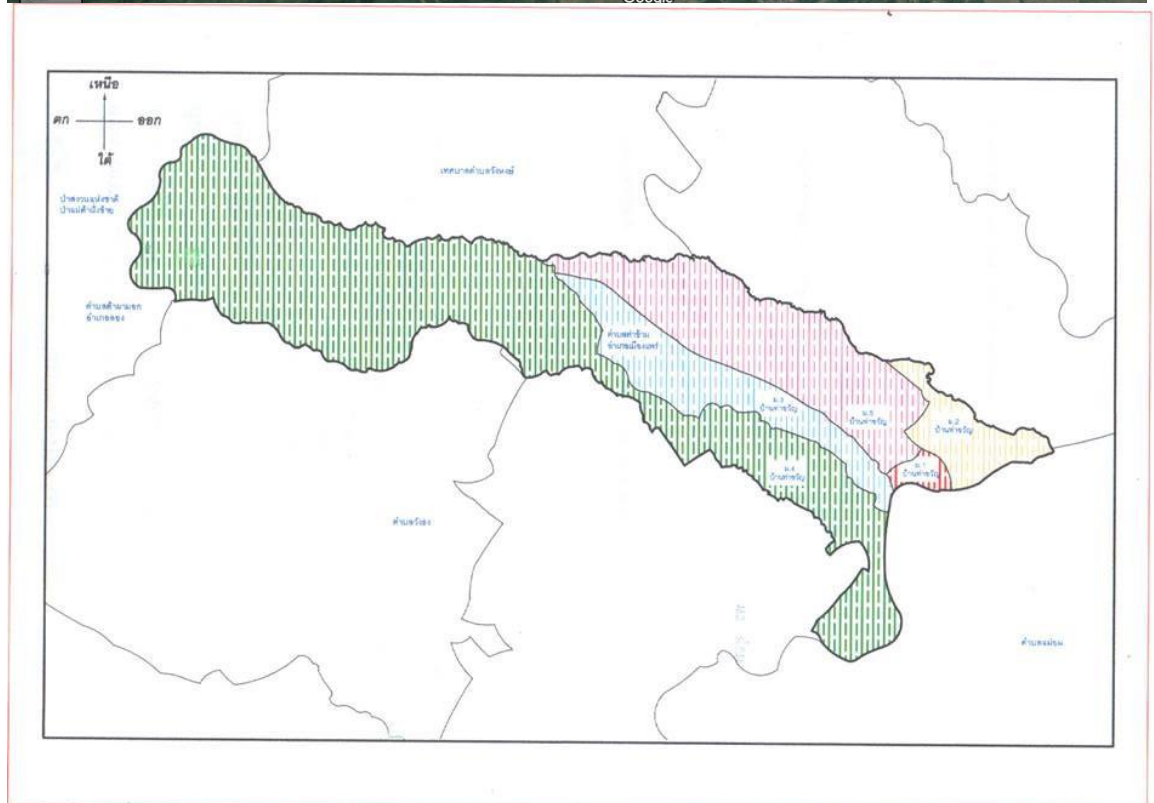

ภาพที่ ๑ : แผนที่ แนวเขตติดต่อ ตำบลท่าข้าม

## ๑.๒ ลักษณะภูมิประเทศ

สภาพภูมิประเทศทั่วไปของตำบลท่าข้าม มีลักษณะเป็นพื้นที่ราบริมฝั่งแม่น้ำยม ส่วนบริเวณทางด้านตะวันตกของพื้นที่ป่าไม้จะมีสภาพภูมิประเทศเป็นภูเขาสูงพาดผ่านพื้นที่ในแนวแกนเหนือ – ใต้ พื้นที่ลาดเชิงภูเขา มีลักษณะลาดเอียงจากด้านตะวันตกไปทางตะวันออก โดยมีแม่น้ำยมเป็นแม่น้ำสายสำคัญอยู่ทางด้านตะวันออก ไหลผ่านจากทิศเหนือไปสู่ทิศใต้ของพื้นที่ สภาพภูมิประเทศทั่วไปบริเวณชุมชนหรือบริเวณพื้นที่ราบ ความสูงเฉลี่ยประมาณ ๑๗๐ เมตร จากระดับน้ำทะเลปานกลาง

## ๑.๓ ลักษณะภูมิอากาศ

ลักษณะภูมิอากาศโดยทั่วไป มี ๓ ฤดู คือ

**ฤดูร้อน** เริ่มตั้งแต่ประมาณกลางเดือนมีนาคม และจะสิ้นสุดประมาณเดือนเมษายน เป็นระยะที่อากาศร้อนและแห้งแล้ง เนื่องจากได้รับอิทธิพลจากลมมรสุมที่พัดผ่านมาจากบริเวณความกดอากาศสูงในทะเลจีนใต้ อุณหภูมิสูง มีฝนตกเล็กน้อย

**ฤดูฝน** เริ่มตั้งแต่เดือนมิถุนายนถึงเดือนตุลาคม เป็นระยะที่ร้อนชื้น ซึ่งได้รับอิทธิพลจากลมมรสุมตะวันตกเฉียงใต้พัดผ่านจากมหาสมุทรอินเดีย จึงนำความชื้นระยะนี้มาทำให้มีฝนตกหนักมากขึ้น

**ฤดูหนาว** เริ่มตั้งแต่กลางเดือนพฤศจิกายนและจะสิ้นสุดประมาณกลางเดือนกุมภาพันธ์ อากาศเริ่มหนาวเย็น เพราะเป็นช่วงที่ได้รับลมมรสุมตะวันออกเฉียงเหนือ และบางที่อาจมีฝนตกบ้างเพียงเล็กน้อย

## ๑.๔ ลักษณะของดิน

สภาพภูมิประเทศของตำบลท่าข้ามเป็นพื้นที่ราบลุ่มซึ่งเกิดจากการทับถมของดินตะกอนลำน้ำใหม่ (Recent Alluvian) บริเวณริมฝั่งแม่น้ำยมทั้งสองฝั่ง ซึ่งมีลักษณะเป็นดินร่วนปนทรายแบ่งเหมาะสำหรับการปลูกข้าว ปลูกพืชผักสวนครัว พืชไร่หลังฤดูทำนา และผลไม้ยืนต้น ส่วนบริเวณพื้นที่ราบเชิงเขามีลักษณะของดินที่เกิดจากลานตะพักน้ำเก่า (Old Aluvain Terrace) มีลักษณะเป็นดินร่วนปนทราย เหมาะสำหรับการปลูกพืชไร่ เช่น ข้าวโพด อ้อย หรือ ปลูกไม้ยืนต้น เช่น มะม่วง ลำไย เป็นต้น บริเวณพื้นที่ราบและพื้นที่ฝั่งขวาคลองส่งน้ำชลประทาน รวมทั้งบริเวณโดยรอบที่ตั้งของชุมชน จะเป็นพื้นที่ที่เหมาะสมสำหรับการเกษตรกรรมและการปลูกพืชได้หลากหลายประเภท เช่น การทำนา ข้าว พืชไร่ ไม้ผล ถั่วเหลือง อ้อย เป็นต้น ส่วนพื้นที่ราบลุ่มบริเวณน้ำยมทางด้านตะวันออกของพื้นที่จะเหมาะสำหรับการปลูกพืชไร่ เช่น ข้าวคุด และไม้ผล เป็นส่วนใหญ่

ลักษณะดินโดยทั่วไปเป็นดินเหนียว ประมาณ ๗๕% ดินลูกรังประมาณ ๑๕ % ลักษณะดินในพื้นที่เป็นร่วนปนทรายประมาณ ๑๐ %

## ข้อมูลชุดดินในตำบลท่าข้ามที่ทำการออกสำรวจและส่งตรวจคุณภาพของดิน

### กลุ่มชุดดินที่ ๑๕

เนื้อที่ ประมาณ ๑,๓๘๕ ไร่

**ลักษณะโดยทั่วไป** : หน่วยที่ดินนี้เป็นกลุ่มชุดดิน ที่มีเนื้อดินเป็นพวกดินร่วนเหนียวหรือดินร่วนเหนียวปนทรายแป้ง ดินบนมีสีน้ำตาลปนเทา ดินล่างสีน้ำตาลหรือสีเทาปนชมพูพบจุดประสีเหลืองหรือสีน้ำตาลปนเหลืองตลอดชั้นดิน ในดินชั้นล่างมักพบก้อนสารเคมีสะสมพวกเหล็กและแมงกานีส กลุ่มชุดดินนี้เกิดจากวัตถุต้นกำเนิดดินพวกตะกอนลำน้ำ พบบริเวณพื้นที่ราบเรียบหรือค่อนข้างราบเรียบเป็นดินลึกมาก มีการระบายน้ำค่อนข้างเร็ว ดินมีความสมบูรณ์ตามธรรมชาติค่อนข้างต่ำถึงปานกลาง ปฏิกริยาดินเป็นกรดปานกลางถึงเป็นกลาง มีค่าความเป็นกรดเป็นด่างประมาณ ๖.๐-๗.๕ ปัจจุบันบริเวณดังกล่าวส่วนใหญ่ใช้ทำนา ในฤดูแล้งบริเวณใกล้

แหล่งน้ำใช้ปลูกยาสูบ พืชผักต่าง ๆ หรือพืชไร่บางชนิด ถ้ามีระบบชลประทานใช้ทำนาได้ ๒ ครั้ง ในรอบปี ตัวอย่าง  
ชุดดินที่อยู่ในกลุ่มนี้ ได้แก่ ชุดดินแม่สาย ชุดดินน่าน ชุดดินหล่มสัก ชุดดินแม่ทะ ชุดดินเฉลียงลับ ชุดดินลับแล

**ปัญหาสำคัญในการใช้ประโยชน์ที่ดิน** โดยทั่วไปไม่มี แม้บางแห่งดินมีความอุดมสมบูรณ์  
ค่อนข้างต่ำ แต่พอปรับปรุงได้ไม่ยาก

**ความเหมาะสมสำหรับการปลูกพืช :** เมื่อพิจารณาถึงสภาพพื้นที่ ลักษณะเนื้อดินและการระบาย  
น้ำของดิน กลุ่มชุดดินที่ ๑๕ มีความเหมาะสมในการทำนามากกว่าการปลูกพืชไร่ ไม้ผลและพืชผัก ซึ่งเกษตรกรก็  
ได้ใช้ประโยชน์ในการทำนาอยู่แล้วในช่วงฤดูฝน อย่างไรก็ตามกลุ่มชุดดินนี้ยังสามารถปลูกพืชไร่ และพืชผักต่าง ๆ  
ได้เป็นอย่างดีในช่วงฤดูแล้ง ถ้ามีน้ำชลประทานและเกษตรกรได้ปฏิบัติกันอยู่แล้วในบางพื้นที่ เพื่อให้เกษตรกร  
มีทางเลือก

#### กลุ่มชุดดินที่ ๑๖

**เนื้อที่ ประมาณ ๑,๔๓๓ ไร่**

**ลักษณะโดยทั่วไป :** เนื้อดินเป็นพวกดินร่วนปนทรายแข็ง สีดินมีสีน้ำตาลอ่อน หรือสีน้ำตาล  
ปนเทา และมีจุดประสีน้ำตาลเข้ม สีเหลือง หรือสีแดง ในดินชั้นล่างอาจพบพวกเหล็กและแมงกานีสปะปน กลุ่มดิน  
นี้เกิดจากวัตถุต้นกำเนิดดินพวกตะกอนลำน้ำ พบบริเวณพื้นที่ราบเรียบถึงค่อนข้างราบเรียบ ตามลานตะพักลำน้ำ  
ระดับต่ำ มีน้ำแช่ขังลึกน้อยกว่า ๓๐ ซม. นาน ๔ - ๕ เดือน เป็นดินลึกมาก มีการระบายน้ำเร็ว มีความอุดม  
สมบูรณ์ตามธรรมชาติต่ำหรือค่อนข้างต่ำ pH ๕.๐-๖.๐ ได้แก่ชุดดินหินกอง ศรีเทพ และพานทอง ลำปาง เกาะ  
ใหญ่ ปัจจุบันบริเวณดังกล่าวส่วนใหญ่ใช้ทำนา

**ปัญหาในการใช้ประโยชน์ที่ดิน :** หน้าดินแน่นทึบทำให้ข้าวแตกกอได้ยาก ความอุดมสมบูรณ์ต่ำ  
ฤดูฝนมีน้ำแช่ขังนาน ๔ - ๕ เดือน

**ความเหมาะสมสำหรับการปลูกพืช :** กลุ่มชุดดินที่ ๑๖ มีศักยภาพเหมาะสมที่จะใช้ทำนา  
มากกว่าการปลูกพืชไร่ ไม้ผลและพืชผัก เนื่องจากพบในสภาพพื้นที่ราบเรียบถึงเกือบราบเรียบ ลักษณะเนื้อดิน  
ละเอียดปานกลาง มีสภาพการระบายน้ำค่อนข้างเร็วถึงเร็วในช่วงฤดูฝนมีน้ำขังที่ผิวดิน ๓-๔ เดือน อย่างไรก็ตาม  
ในดูแล้งสามารถปลูกพืชไร่และพืชผักได้ ถ้ามีน้ำชลประทานหรือแหล่งน้ำธรรมชาติ ช่วยเสริม ในบางพื้นที่  
เกษตรกรได้ปฏิบัติอยู่แล้ว

#### กลุ่มชุดดินที่ ๓๓

**เนื้อที่ ประมาณ ๑,๒๘๘ ไร่**

**ลักษณะโดยทั่วไป :** เนื้อดินเป็นพวกดินร่วนปนทรายแข็ง ดินมีสีน้ำตาลหรือสีน้ำตาลปนแดง  
บางแห่ง ในดินล่างลึก ๆ มีจุดประสีเทาและน้ำตาล อาจมีแร่ไมก้าหรือก้อนปูนปะปน เกิดจากวัตถุต้นกำเนิดดิน  
พวกตะกอนลำน้ำ พบบนสันดินริมน้ำเก่าและเนินตะกอนรูปพัด มีพื้นที่ค่อนข้างราบเรียบถึงเป็นลูกคลื่นลอนลาด  
มีความลาดชันประมาณ ๒-๑๒ % เป็นดินลึกมาก มีการระบายน้ำดีถึงดีปานกลาง ระดับน้ำใต้ดินอยู่ลึกกว่า  
๑ เมตร ตลอดปี มีความอุดมสมบูรณ์ตามธรรมชาติปานกลาง ดินชั้นบนมี pH ประมาณ ๖.๕-๗.๕ ได้แก่ ชุดดินดง  
ยางเอน ชุดดินกำแพงแสน ชุดดินกำแพงเพชร และชุดดินไร่สนธิ ชาติพนม

**ปัญหาในการใช้ประโยชน์ที่ดิน :** มีความเสี่ยงต่อการขาดน้ำได้ในบางปี

**ความเหมาะสมสำหรับการปลูกพืช :** กลุ่มชุดดินที่ ๓๓ มีศักยภาพเหมาะสมในการปลูกพืช  
หลายชนิดทั้งพืชไร่ พืชผัก ไม้ผล และทำนาข้าว ซึ่งได้ใช้ประโยชน์ดังกล่าวนี้ในภาคต่าง ๆ ที่พบดินกลุ่มนี้  
อย่างไรก็ตามเพื่อให้เกษตรกรมีทางเลือกในการใช้ประโยชน์ที่ดินให้เหมาะสมกับศักยภาพ



### กลุ่มชุดดินที่ ๓๘

#### เนื้อที่ ประมาณ ๑,๙๕๙ ไร่

**ลักษณะโดยทั่วไป :** เนื้อดินเป็นพวกดินร่วนหรือดินร่วนปนทรายละเอียด มีลักษณะการทับถมเป็นชั้นของตะกอนลำน้ำในแต่ละช่วงเวลา ดินมีสีน้ำตาล อาจพบจุดประสีน้ำตาลเข้มในดินชั้นล่างเกิดจากวัตถุต้นกำเนิดดินพวกตะกอนลำน้ำ พบบริเวณสันดินริมน้ำที่มีสภาพพื้นที่ค่อนข้างราบเรียบ มีความลาดชันประมาณ ๐ - ๒ % เป็นดินลึก มีการระบายน้ำดีปานกลาง ระดับน้ำใต้ดินลึก ประมาณ ๑ เมตร ในฤดูฝนมีความอุดมสมบูรณ์ ตามธรรมชาติปานกลาง pH ๕.๐-๗.๐ ได้แก่ ชุดดินเชิงใหม่ ท่าม่วง ป่าสัก และดอนเจดีย์ ชุมพลบุรี ปัจจุบันบริเวณดังกล่าวใช้เป็นที่อยู่อาศัย ปลูกพืชผักและสวนผลไม้ บางแห่งปลูกยาสูบ โดยเฉพาะอย่างยิ่งในภาคเหนือ

**ปัญหาในการใช้ประโยชน์ที่ดิน :** เนื้อดินบนค่อนข้างเป็นทราย ในบางปีจะมีน้ำท่วมฉับพลันจากแม่น้ำ และอาจเสี่ยงต่อการขาดแคลนน้ำขณะฝนทิ้งช่วง

**ความเหมาะสมสำหรับการปลูกพืช :** กลุ่มชุดดินที่ ๓๘ มีความเหมาะสมในการปลูกพืชไร่ พืชผัก และไม้ผลหลายชนิด แต่ไม่ค่อยเหมาะสมถึงไม่เหมาะสมที่จะใช้ในการทำนาเนื่องจากสภาพพื้นที่ไม่อำนวย

### กลุ่มชุดดินที่ ๖๒

#### เนื้อที่ ประมาณ ๔,๕๔๕ ไร่

**ลักษณะโดยทั่วไป :** ดินนี้ประกอบด้วยพื้นที่ภูเขา ซึ่งมีความลาดชันมากกว่า ๓๕ % ดินที่พบในบริเวณดังกล่าวนี้มีทั้งดินลึกและดินตื้น ลักษณะของเนื้อดินและความอุดมสมบูรณ์ตามธรรมชาติแตกต่างกันไปแล้วแต่ชนิดของหินต้นกำเนิดในบริเวณนั้น มักมีเศษหิน ก้อนหิน หรือหินพื้นโผล่ กระจายอยู่ทั่วไป ส่วนใหญ่ยังปกคลุมด้วยป่าไม้ประเภทต่าง ๆ เช่น ป่าเบญจพรรณ ป่าเต็งรัง หรือป่าดิบชื้นหลายแห่งมีการทำไร่เลื่อนลอย โดยปราศจากมาตรการในการอนุรักษ์ดินและน้ำ ซึ่งเป็นผลทำให้เกิดการชะล้างพังทลายของดิน จนบางแห่งเหลือแต่หินพื้นโผล่ ได้แก่ชุดดินที่ลาดชันเชิงซ้อน (Sc) กลุ่มชุดดินนี้ไม่ควรนำมาใช้ประโยชน์ทางการเกษตร เนื่องจากมีปัญหาหลายประการที่มีผลกระทบต่อระบบนิเวศน์ควรสงวนไว้เป็นป่าตามธรรมชาติ เพื่อรักษาแหล่งต้นน้ำลำธาร

**ปัญหาในการใช้ประโยชน์ที่ดิน :** พื้นที่ภูเขาลาดชันมากกว่า ๓๕ % มีการกัดกร่อนของดินได้ง่าย

**ความเหมาะสมของดินสำหรับการปลูกพืช :** ดินกลุ่มที่ ๖๒ มีศักยภาพไม่เหมาะสมที่จะนำมาใช้ในการเพาะปลูกพืช เนื่องจากเป็นดินตื้น มีหินโผล่ที่ผิวดินเป็นส่วนใหญ่ และพื้นที่เป็นภูเขาสูงชัน มีความลาดเทเฉลี่ยเกิน ๓๕ % ยากต่อการชะล้างพังทลายของดิน จึงเหมาะสมที่จะรักษาไว้เป็นพื้นที่ป่าไม้ธรรมชาติ เพื่อรักษาสภาพแวดล้อมและเป็นพื้นที่ต้นน้ำลำธาร

(ข้อมูลจาก นักวิชาการเกษตร องค์การบริหารส่วนตำบลท่าข้าม ณวันที่ ๒๐ ตุลาคม ๒๕๕๙)

### ๑.๕ ลักษณะของแหล่งน้ำ

พื้นที่ตำบลท่าข้าม มีแหล่งน้ำธรรมชาติที่สำคัญ ดังนี้

#### แหล่งน้ำธรรมชาติ

- แม่น้ำยม เป็นแม่น้ำสายใหญ่ และมีความสำคัญในการดำรงชีวิตด้านการเกษตรของชุมชนเกษตรของจังหวัดแพร่ ดิน น้ำ มีแหล่งกำเนิดมาจากอำเภอสอง และอำเภอบง จังหวัดพะเยา ไหลผ่าน อำเภอยี่งอ ม่วน จังหวัดพะเยา ไหลผ่านอำเภอสอง จังหวัดแพร่ แม่น้ำยมไหลผ่านเกือบทุกอำเภอ ยกเว้นอำเภอร้องกวาง ในส่วนของตำบลท่าข้ามแม่น้ำยมไหลผ่านในพื้นที่ทุกหมู่บ้าน

- ห้วยบ่อทอง ลำห้วยอยู่ทางทิศใต้ของตำบลท่าข้าม อยู่ในเขตหมู่ที่ ๓ บ้านท่าขวัญ ในฤดูแล้งน้ำแห้งขอดตลอด

- ห้วยร่องเปือย ตั้งอยู่บริเวณหมู่ที่ ๒ ตำบลท่าข้าม ลำห้วยอยู่ทางทิศเหนือของตำบลท่าข้าม ซึ่งเป็นลำห้วยเขตติดระหว่างตำบลวังหงส์ กับตำบลท่าข้าม
- ห้วยร่องเปือย ตั้งอยู่บริเวณหมู่ที่ ๔ ตำบลท่าข้าม เป็นแหล่งน้ำสาธารณะลำห้วยอยู่ทางทิศใต้ของตำบลท่าข้าม ซึ่งเป็นลำห้วยระหว่างตำบลท่าข้าม กับตำบลวังหงส์

#### แหล่งน้ำที่มนุษย์สร้างขึ้น

- ฝ่ายน้ำล้น มี ๕ แห่ง ตั้งอยู่ในพื้นที่หมู่ที่ ๒,๓,๔ และ ๕ ของตำบลท่าข้าม
- อ่างเก็บน้ำห้วยบ่อทอง อยู่ในเขตหมู่ที่ ๓ บ้านท่าขวัญ ติดกับเขตป่าสงวนแห่งชาติ

#### **๑.๖ ลักษณะของไม้และป่าไม้**

พื้นที่ทางด้านตะวันตกของตำบลท่าข้ามมีสภาพเป็นภูเขาสูง ซึ่งเป็นเขตป่าสงวนแห่งชาติป่าห้วยเปี้ย และป่าห้วยบ่อทอง มีลักษณะเป็นป่าไม้เบญจพรรณ มีไม้ที่สำคัญ ได้แก่ ไม้สัก ไม้แดง และไม้กระยาเขยชนิดต่างๆ เป็นต้น

## **๒. ด้านการเมือง/การปกครอง**

### **๒.๑ เขตการปกครอง**

จำนวนหมู่บ้านในเขตองค์การบริหารส่วนตำบลท่าข้าม มีจำนวน ๕ หมู่บ้าน ประกอบด้วย

หมู่ที่ ๑ บ้านท่าขวัญ	นายชั้น มะโนสีลา	ผู้ใหญ่บ้าน
หมู่ที่ ๒ บ้านไผ่ล้อม	นายธวัชชัย ประกอบการ	ผู้ใหญ่บ้าน
หมู่ที่ ๓ บ้านท่าขวัญ	นายสมศักดิ์ เทียมแสน	ผู้ใหญ่บ้าน
หมู่ที่ ๔ บ้านท่าขวัญ	นายเดชา วันมหาใจ	ผู้ใหญ่บ้าน
หมู่ที่ ๕ บ้านท่าขวัญ	นายพิเชษฐ์ อินทาหลา	กำนันตำบลท่าข้าม

### **๒.๒ การเลือกตั้ง**

องค์การบริหารส่วนตำบลท่าข้าม มีองค์กรทางการเมืองตาม พระราชบัญญัติสภาตำบลและองค์การบริหารสภาตำบล พ.ศ. ๒๕๓๗ และที่แก้ไขเพิ่มเติม ฉบับที่ ๖ จำนวน ๒ ส่วน คือ

๑. คณะผู้บริหาร ประกอบด้วย นายกองค้การบริหารส่วนตำบลคนหนึ่ง ซึ่งมาจากการเลือกตั้งโดยตรงของประชาชน ตามกฎหมายว่าด้วยการเลือกตั้งสมาชิกสภาท้องถิ่นหรือผู้บริหารท้องถิ่น ดำรงตำแหน่งคราวละ ๔ ปี และ รองนายกองค้การบริหารส่วนตำบล ไม่เกิน ๒ คน ซึ่งมาจากการแต่งตั้งของนายกองค้การบริหารส่วนตำบล นายกองค้การบริหารส่วนตำบลมีอำนาจแต่งตั้งที่ปรึกษานายกองค้การบริหารส่วนตำบล หรือเลขานุการนายกองค้การบริหารส่วนตำบล รวมกันไม่เกิน ๕ คน

๒. สภาองค์การบริหารส่วนตำบลท่าข้าม ประกอบด้วยสมาชิกสภาองค์การบริหารส่วนตำบลท่าข้าม ซึ่งมาจากการเลือกตั้งโดยตรงของประชาชน ตามกฎหมายว่าด้วยการเลือกตั้งสมาชิกสภาท้องถิ่นหรือผู้บริหารท้องถิ่น สภาองค์การบริหารส่วนตำบลท่าข้าม ประกอบด้วยสมาชิก จำนวน ๑๐ คน เขตเลือกตั้งจำนวน ๑ เขต จำนวน ๕ หน่วยเลือกตั้ง

ปัจจุบันนายกองค้การบริหารส่วนตำบลและสมาชิกสภาฯ มาจากคำสั่ง คสช. และปัจจุบันยังไม่มีเลือกตั้ง

### ๓. ประชากร

#### ๓.๑ ข้อมูลเกี่ยวกับจำนวนประชากร

เมื่อพิจารณาจากสภาพพื้นที่และแนวโน้มการขยายตัวของชุมชนในพื้นที่ตำบลท่าข้าม พบว่าการขยายตัวของที่อยู่อาศัยส่วนใหญ่จะเกาะตัวตามแนวถนนสายหลักในพื้นที่ ได้แก่ ถนนทางหลวงชนบท ๕๐๑๖ จากจำนวนประชากรในตำบลท่าข้าม พ.ศ. ๒๕๕๙ มีจำนวนประชากรรวมทั้งสิ้น ๒,๓๔๑ คน

ตารางที่ ๑ แสดงจำนวนครัวเรือนและประชากรแยกเพศรายหมู่บ้าน

หมู่ที่	ตำบล	จำนวนครัวเรือน	ประชากร		
			ชาย(คน)	หญิง(คน)	รวม(คน)
๑	บ้านท่าขวัญ	๒๓๘	๒๖๖	๒๖๔	๕๓๐
๒	บ้านไผ่ล้อม	๒๒๔	๒๓๒	๒๖๗	๔๙๙
๓	บ้านท่าขวัญ	๒๐๔	๒๓๙	๒๖๑	๕๐๐
๔	บ้านท่าขวัญ	๑๕๑	๑๖๗	๑๘๘	๓๕๕
๕	บ้านท่าขวัญ	๑๕๙	๒๗๓	๑๘๔	๔๕๗
	รวมจำนวนประชากร	๙๗๖	๑,๑๗๗	๑,๑๖๔	๒,๓๔๑

ที่มา : สำนักทะเบียน อำเภอเมืองแพร่ ณ วันที่ ตุลาคม พ.ศ. ๒๕๖๑

#### ๓.๒ ช่วงอายุและจำนวนประชากร

ตารางที่ ๒ แสดงจำนวนครัวเรือนและประชากรในตำบลท่าข้าม แยกเป็นรายหมู่บ้าน

ช่วงอายุ	เพศชาย(คน)	เพศหญิง(คน)	รวม(คน)
น้อยกว่า ๑ ปีเต็ม	๑๕	๒๐	๓๕
๑ ปีเต็ม - ๒ ปี	๒๗	๒๔	๕๑
๓ ปีเต็ม - ๕ ปี	๓๙	๓๓	๗๒
๖ ปีเต็ม - ๑๑ ปี	๘๔	๗๓	๑๕๗
๑๒ ปีเต็ม - ๑๔ ปี	๓๔	๒๔	๕๘
๑๕ ปีเต็ม - ๑๗ ปี	๓๘	๒๒	๖๐
๑๘ ปีเต็ม - ๒๕ ปี	๑๑๗	๑๑๒	๒๒๙
๒๖ ปีเต็ม - ๔๙ ปี	๔๓๕	๔๔๗	๘๘๒
๕๐ ปีเต็ม - ๖๐ ปีเต็ม	๒๑๕	๒๖๔	๔๗๙
มากกว่า ๖๐ ปีเต็ม ขึ้นไป	๑๗๑	๒๑๐	๓๘๑
รวม	๑,๑๓๕	๑,๒๒๙	๒,๓๖๔

ที่มา : ข้อมูล จปฐ. ตำบลท่าข้าม ประจำปี ๒๕๕๙ ณ วันที่ ตุลาคม พ.ศ. ๒๕๖๑

### ๔. สภาพทางสังคม

#### ๔.๑ การศึกษา

จากการสำรวจข้อมูลพื้นฐานพบว่า ประชากรอายุ ๑๕ - ๖๐ ปีเต็ม ร้อยละ ๙๙ อ่าน เขียนภาษาไทยและคิดเลขอย่างง่ายได้ เด็กอายุ ๖ - ๑๔ ปี ร้อยละ ๑๐๐ ได้รับการศึกษาภาคบังคับ ๙ ปี ได้เรียนต่อชั้นมัธยมศึกษาปีที่ ๔ หรือเทียบเท่า และที่ไม่ได้เรียนต่อมีงานทำ ร้อยละ ๙๙ ด้านการศึกษาอยู่ในเกณฑ์ที่ดี ปัญหาคือ ยังไม่สามารถที่จะแข่งขันกับเมืองใหญ่ๆ ได้ การแก้ปัญหาขององค์การบริหารส่วนตำบลท่าข้าม ได้จัด

กิจกรรมให้กับเด็กของศูนย์พัฒนาเด็กเล็ก การสนับสนุนอาหารเสริมนม อาหารกลางวัน ในห้วงทางโรงเรียนในเขตพื้นที่ และร่วมกันจัดกิจกรรมต่างๆ กับทาง โรงเรียน

**สถานศึกษา** ตำบลท่าข้าม มีสถานศึกษาจำนวน ๒ แห่ง คือ

- โรงเรียนบ้านท่าขวัญ (ราษฎร์บำรุง) เดิม ตั้งอยู่หมู่ที่ ๕ ตำบลท่าข้าม อำเภอเมืองแพร่ จังหวัดแพร่ แต่ ณ ปัจจุบันได้ควบรวมกับโรงเรียนบ้านวังหงส์ (วิทยาคาร) มีจำนวนนักเรียนทั้งหมด ๒๑ คน ในปีการศึกษา ๒๕๕๙ ดังนี้

- โรงเรียนท่าข้ามวิทยาคม ตั้งอยู่เลขที่ ๒๕๐ หมู่ที่ ๕ ตำบลท่าข้าม อำเภอเมืองแพร่ จังหวัดแพร่ มีจำนวนนักเรียนทั้งหมด ๑๘๙ คน ครู จำนวน ๑๖ คน ในปีการศึกษา ๒๕๕๙ ดังนี้

- ศูนย์พัฒนาเด็กเล็กจำนวน ๑ แห่งคือ ศูนย์พัฒนาเด็กเล็กบ้านท่าขวัญ ตั้งอยู่เลขที่ ๒๕๙ หมู่ที่ ๕ ตำบลท่าข้าม อำเภอเมืองแพร่ จังหวัดแพร่ อยู่ในความดูแลรับผิดชอบขององค์การบริหารส่วนตำบลท่าข้าม มีจำนวนนักเรียนทั้งหมด ๒๒ คน ครูผู้ดูแลเด็ก จำนวน ๒ คน ในปีการศึกษา ๒๕๕๙

#### ๔.๒ สาธารณสุข

ตำบลท่าข้าม จัดให้บริการสาธารณสุขขั้นมูลพื้นฐานให้บริการเกี่ยวกับด้านการสาธารณสุขและสุขภาพแก่ประชาชน โดยมีโรงพยาบาลส่งเสริมสุขภาพตำบล ประจำตำบล ๑ แห่ง ดังนี้

- โรงพยาบาลส่งเสริมสุขภาพตำบลท่าข้าม ตั้งอยู่หมู่ที่ ๕ ตำบลท่าข้าม มีเจ้าหน้าที่ปฏิบัติงานจำนวน คน

มาตรฐานและคุณภาพชีวิตของประชาชนในเขตองค์การบริหารส่วนตำบลท่าข้ามอยู่ในเกณฑ์ดี ได้รับการบริการด้านสาธารณสุขขั้นมูลพื้นฐานเป็นอย่างดี อัตราการมีและการใช้สวมหน้ากาก คิดเป็นเกณฑ์ร้อยละ มีน้ำสะอาดสำหรับการอุปโภคบริโภคอย่างเพียงพอ มีการจัดการด้านขยะมูลฝอยอย่างเป็นระบบ

#### สถานการณ์/ปัญหาสุขภาพ (ตำบลท่าข้าม)

ตารางที่ ๓ แสดงโรคระบาดที่เกิดขึ้นในตำบลท่าข้าม

ลำดับที่	โรคที่ต้องเฝ้าระวัง ทางด้านระบาดวิทยา	ผู้ป่วย (ราย)	ผู้เสียชีวิต (ราย)
๑	โรคอุจจาระร่วง	๑๖	-
๒	โรกระบบทางเดินอาหาร อาหารเป็นพิษ	๑	-
๓	โรคตาแดง	๑	-
๔	โรคคางทูม	๒	-
๕	โรคหนองใน	-	-
๖	โรคมือเท้าปาก	๔	-

ตารางที่ ๔ แสดงจำนวนอาสาสมัครสาธารณสุข (อสม.) ในตำบลท่าข้ามแต่ละหมู่บ้าน

หมู่ที่	หมู่บ้าน	จำนวน อสม.
๑	บ้านท่าขวัญ	๑๗
๒	บ้านไผ่ล้อม	๑๖
๓	บ้านท่าขวัญ	๑๖
๔	บ้านท่าขวัญ	๑๔
๕	บ้านท่าขวัญ	๑๓
<b>รวม</b>		<b>๗๖</b>

ที่มา : โรงพยาบาลส่งเสริมสุขภาพตำบลท่าข้าม ณ วันที่ ๒๐ ตุลาคม ๒๕๕๙

#### ๔.๓ อาชญากรรม

เขตพื้นที่องค์การบริหารส่วนตำบลท่าข้าม ไม่มีเหตุอาชญากรรมเกิดขึ้น แต่มีเหตุการณ์ลักขโมยทรัพย์สินประชาชน และทำลายทรัพย์สินของราชการ ซึ่งองค์การบริหารส่วนตำบลท่าข้าม ก็ได้ดำเนินการป้องกันการเกิดเหตุดังกล่าว จากการสำรวจข้อมูลพื้นฐานพบว่า ส่วนมากครัวเรือนมีการป้องกันอุบัติภัยอย่างถูกวิธี มีความปลอดภัยในชีวิตและทรัพย์สิน ปัญหาคือจากข้อมูลที่สำรวจพบว่ามี ๙ ครัวเรือน ที่ไม่มีการป้องกันอุบัติเหตุ อาชญากรรม วิธีการแก้ปัญหาขององค์การบริหารส่วนตำบลท่าข้าม ที่สามารถดำเนินการได้ตามอำนาจหน้าที่และงบประมาณที่มีอยู่อย่างจำกัด คือการติดตั้งกล้องวงจรปิดในจุดที่เป็นที่สาธารณะ ติดตั้งสัญญาณไฟกระพริบทางร่วมทางแยก รวมทั้งได้ตั้งจุดตรวจ จุดสกัด จุดบริการ ในช่วงเทศกาลที่มีวันหยุดหลายวัน เพื่ออำนวยความสะดวกให้กับประชาชน แต่ปัญหาที่พบเป็นประจำคือการทะเลาะวิวาทของกลุ่มวัยรุ่นโดยเฉพาะในสถานที่จัดงานดนตรี งานมหรสพ เป็นปัญหาที่ชุมชนได้รับผลกระทบเป็นอย่างมาก การแก้ไขปัญหาคือการแจ้งเตือนให้ผู้ปกครองดูแลบุตรหลานของตน ประชาสัมพันธ์ให้ทราบถึงผลกระทบ ผลเสียหาย และโทษที่ได้รับจากการเกิดเหตุทะเลาะวิวาท การขอความร่วมมือไปยังผู้นำ การขอกำลังใจจาก ตำรวจ ผู้นำ อปพร. เพื่อระงับเหตุไม่ให้เกิดความรุนแรง แต่จะไม่ให้เกิดขึ้นเลยยังเป็นปัญหาที่ปัจจุบันไม่สามารถที่จะแก้ไขได้ ทั้งที่มีการร่วมมือกันหลายฝ่าย เป็นเรื่องที่ว่าองค์การบริหารส่วนตำบลท่าข้าม จะต้องหาวิธีที่จะแก้ไขปัญหให้กับประชาชนต่อไปตามอำนาจหน้าที่ที่สามารถดำเนินการได้ มีหน่วยงานที่ดูแลด้านความปลอดภัยในชีวิตและทรัพย์สิน ดังนี้

- สถานีตำรวจภูธรตำบลวังหงส์ จำนวน ๑ แห่ง
- ที่ทำการตำรวจชุมชนตำบลท่าข้าม จำนวน ๑ แห่ง
- ศูนย์อาสาสมัครป้องกันภัยฝ่ายพลเรือน จำนวน ๑ แห่ง
- ที่ทำการตำรวจบ้าน จำนวน ๑ แห่ง

#### ๔.๔ ยาเสพติด

ปัญหายาเสพติดในชุมชน จากการที่ทางสถานีตำรวจภูธรวังหงส์ได้แจ้งให้กับองค์การบริหารส่วนตำบลท่าข้ามทราบนั้น พบว่าในมีผู้ที่ติดยาเสพติดแต่เมื่อเทียบกับพื้นที่อื่นถือว่าน้อย และยังไม่พบผู้ค้า เหตุผลก็เนื่องมาจากว่าได้รับความร่วมมือกับทางผู้นำ ประชาชน หน่วยงานของ อบต. ที่ช่วยสอดส่องดูแลอยู่เป็นประจำ การแก้ไขปัญหายาขององค์การบริหารส่วนตำบลท่าข้ามสามารถทำได้เฉพาะตามอำนาจหน้าที่เท่านั้น เช่น การณรงค์ การประชาสัมพันธ์ การแจกเบาะแส การฝึกอบรมให้ความรู้ ถ้านอกเหนือจากอำนาจหน้าที่ ก็เป็นเรื่องของอำเภอหรือตำรวจแล้วแต่กรณี ทั้งนี้ องค์การบริหารส่วนตำบลท่าข้ามก็ได้ให้ความร่วมมือมาโดยตลอด

#### ๔.๕ การสังคมสงเคราะห์

องค์การบริหารส่วนตำบลท่าข้าม ได้ดำเนินการด้านสังคมสงเคราะห์ ดังนี้

๑. ดำเนินการจ่ายเบี้ยยังชีพให้กับผู้สูงอายุ ผู้พิการ และผู้ป่วยเอดส์
๒. ประสานการทำบัตรผู้พิการ
๓. จ้างนักเรียน/นักศึกษาทำงานช่วงปิดภาคเรียน
๔. ตั้งโครงการช่วยเหลือผู้ยากจน ยากไร้ รายได้น้อย และผู้ด้อยโอกาสไว้ที่พึง
๕. ปรับปรุงซ่อมแซมบ้านให้แก่ผู้ยากไร้

ตารางที่ ๕ แสดงข้อมูลผู้สูงอายุตำบลท่าข้าม

หมู่ที่	ชาย	หญิง	รวม
๑	๔๑	๕๓	๙๔
๒	๑๙	๔๓	๖๒
๓	๓๕	๔๗	๘๒
๔	๒๖	๔๒	๖๘
๕	๓๔	๔๕	๗๙
รวม	๑๖๕	๒๓๐	๓๙๕

ข้อมูล ณ วันที่ ๒๐ ตุลาคม ๒๕๕๙

ตารางที่ ๖ แสดงข้อมูลผู้พิการตำบลท่าข้าม

หมู่ที่	ชาย	หญิง	รวม
๑	๑๒	๗	๑๙
๒	๔	๘	๑๒
๓	๑๑	๕	๑๖
๔	๗	๗	๑๔
๕	๕	๔	๙
รวม	๓๙	๓๑	๗๐

ข้อมูล ณ วันที่ ๒๐ ตุลาคม ๒๕๕๙

ตารางที่ ๗ แสดงข้อมูลผู้ป่วยเอดส์ตำบลท่าข้าม

หมู่ที่	ชาย	หญิง	รวม
๑	๑	๑	๒
๒	-	-	-
๓	-	-	-
๔	-	-	-
๕	-	-	-
รวม	๑	๑	๒

ข้อมูล ณ วันที่ ๒๐ ตุลาคม ๒๕๕๙

## ๕. ระบบบริการพื้นฐาน

### ๕.๑ การคมนาคมขนส่ง

พื้นที่องค์การบริหารส่วนตำบลท่าข้าม มีเส้นทางการคมนาคมระหว่างตำบลที่สำคัญ จำนวน ๒ สาย คือ

- ถนนทางหลวงชนบท หมายเลข ๔๐๑๖ (บ้านสุพรรณ - บ้านหัวเมือง)
- ถนนโยธาธิการ (บ้านสวรรคคณ์เวศน์-บ้านไผ่ล้อม)
- ถนนในความรับผิดชอบขององค์การบริหารส่วนตำบลท่าข้าม ดังนี้

ตารางที่ ๗ แสดงข้อมูลถนนในเขตรับผิดชอบขององค์การบริหารส่วนตำบลท่าข้าม

หมู่ที่	ถนนคอนกรีต		ถนนลาดยาง		ถนนลูกรัง		หมายเหตุ
	จำนวน (สาย)	ความยาว (เมตร)	จำนวน (สาย)	ความยาว (เมตร)	จำนวน (สาย)	ความยาว (เมตร)	
๑	๑๗	๑,๓๐๙	๓	๒,๐๑๖	๑	๔๕	
๒	๑๑	๔๕๗	๒	๕๙๙	๑	๒๘๐	
๓	๑๗	๑,๔๒๔	๒	๑,๕๐๑	๑	๒๕๐	
๔	๒๒	๑,๖๑๐	๔	๑,๓๘๒	๑	๒๔๐	
๕	๑๓	๑,๐๒๐.๕๐	๑	๒,๐๖๕	๑	๓๐๐	
รวม	๘๐	๕,๘๒๐	๑๒	๗,๕๖๓	๕	๑,๑๑๕	

### ๕.๒ การไฟฟ้า

ในเขตองค์การบริหารส่วนตำบลท่าข้าม มีหน่วยงานที่รับผิดชอบในการบริการด้านกระแสไฟฟ้า คือ การไฟฟ้าส่วนภูมิภาคจังหวัดแพร่ ปัจจุบันบ้านเรือนมีไฟฟ้าใช้ครบทุกครัวเรือน จำนวน ๙๗๗ ครัวเรือน ไฟฟ้าสาธารณะ จำนวน ๓๙ จุด แต่ปัญหาคือไฟฟ้าส่องสว่างทางหรือที่สาธารณะยังไม่สามารถดำเนินการครอบคลุมพื้นที่ได้ทั้งหมด เนื่องจากพื้นที่ที่มีความต้องการให้ติดตั้งไฟฟ้าส่องสว่างนั้นยังไม่เป็นที่สาธารณะ องค์การบริหารส่วนตำบลท่าข้ามจึงไม่สามารถดำเนินการได้ การแก้ปัญหาคือ ประสานความร่วมมือกันในทุกฝ่าย เพื่อที่จะทำความเข้าใจกับประชาชนในพื้นที่และวิธีการที่จะดำเนินการแก้ไขอย่างไร ทั้งนี้ องค์การบริหารส่วนตำบลท่าข้าม ได้ตั้งงบประมาณในส่วนนี้ไว้แล้ว และได้แจ้งประชาสัมพันธ์ให้ประชาชนได้รับทราบถึงเหตุผล เพื่อที่จะได้ช่วยกันแก้ไขปัญหาให้กับชุมชน ปัจจุบันในเขตมีไฟฟ้าใช้ ดังนี้

### ๕.๓ การประปา

พื้นที่ตำบลท่าข้ามมีระบบประปาหมู่บ้าน จำนวน ๔ แห่ง คือ

๑. ประปาขององค์การบริหารส่วนตำบลท่าข้าม

๒. ประปาหมู่ที่ ๒ ตั้งอยู่ที่ บ้านไผ่ล้อม

๓. ประปาหมู่ที่ ๔ ตั้งอยู่ที่ บ้านท่าขวัญ

๔. ประปาหมู่ที่ ๕ ตั้งอยู่ที่ บ้านท่าขวัญ

โดยแบ่งน้ำใช้ประปาของแต่ละหมู่บ้าน ดังนี้

หมู่ที่ ๑ บ้านท่าขวัญ ใช้ประปาหมู่ที่ ๒ ,หมู่ที่ ๕ และของ อบต.ท่าข้าม

หมู่ที่ ๒ บ้านไผ่ล้อม ใช้ประปาหมู่ที่ ๒

หมู่ที่ ๓ บ้านท่าขวัญ ใช้ประปา หมู่ที่ ๕ บ้านท่าขวัญ และประปาของ อบต.ท่าข้าม

หมู่ที่ ๔ บ้านท่าขวัญ ใช้ประปา หมู่ที่ ๔ บ้านท่าขวัญ และประปาของ อบต.ท่าข้าม

หมู่ที่ ๕ บ้านท่าขวัญ ใช้ประปา หมู่ที่ ๕ บ้านท่าขวัญ และประปาของ อบต.ท่าข้าม

### ๕.๔ โทรศัพท์

ภายในเขตองค์การบริหารส่วนตำบลท่าข้าม มีตู้โทรศัพท์สาธารณะทั้งหมด ๔ หมู่บ้าน ๕ แห่ง ได้แก่ หมู่ที่ ๒ หมู่ที่ ๓ หมู่ที่ ๔ หมู่ที่ ๕ และมีโทรศัพท์มือถือใช้กันทุกครัวเรือน

### ๕.๕ ไปรษณีย์หรือการสื่อสารหรือการขนส่ง และวัสดุ ครุภัณฑ์

ภายในเขตองค์การบริหารส่วนตำบลท่าข้ามมีที่ทำการไปรษณีย์ประจำหมู่บ้าน จำนวน ๑ แห่ง ตั้งอยู่ที่ บ้านท่าขวัญ หมู่ที่ ๔ ตำบลท่าข้าม อำเภอเมืองแพร่ จังหวัดแพร่

## ๖. ระบบเศรษฐกิจ

### ๖.๑ การเกษตร

ประชากรส่วนใหญ่ประมาณร้อยละ ๘๐ ของชุมชนองค์การบริหารส่วนตำบลท่าข้ามประกอบอาชีพด้านเกษตรกรรม โดยพึ่งพาแหล่งน้ำตามธรรมชาติ สามารถทำนาได้ปีละ ๑ ครั้ง ผลผลิตที่สำคัญได้แก่ ข้าว ข้าวโพด ปลูกกล้วยหลังฤดูเก็บเกี่ยว ซึ่งสามารถส่งออกได้เป็นรายได้หลักของตำบล โดยมีพ่อค้าคนกลางมารับซื้อในหมู่บ้าน และบางส่วนนำไปขายยังตลาดในอำเภอเมืองแพร่ และภายในตำบลยังมีการเลี้ยงสัตว์หลายชนิดไว้เพื่อเป็นอาหาร ไว้ใช้งานและที่เหลือไว้ขาย สัตว์ที่นิยมเลี้ยง ได้แก่ วัว ควาย หมู และไก่

ตารางที่ ๘ แสดงลักษณะสภาพภูมิประเทศของพื้นที่เกษตร

หมู่ที่	ชื่อบ้าน	ลักษณะสภาพภูมิประเทศของพื้นที่เกษตร (%)		
		พื้นที่ราบ ความลาดชัน 0.3 %	พื้นที่ลุ่ม ความลาดชัน 3-15 %	พื้นที่สูง ความลาดชัน 15 %ขึ้นไป
1	บ้านท่าขวัญ	95	5	-
2	บ้านไผ่ล้อม	100	-	-
3	บ้านท่าขวัญ	100	-	-
4	บ้านท่าขวัญ	100	-	-
5	บ้านท่าขวัญ	95	5	-



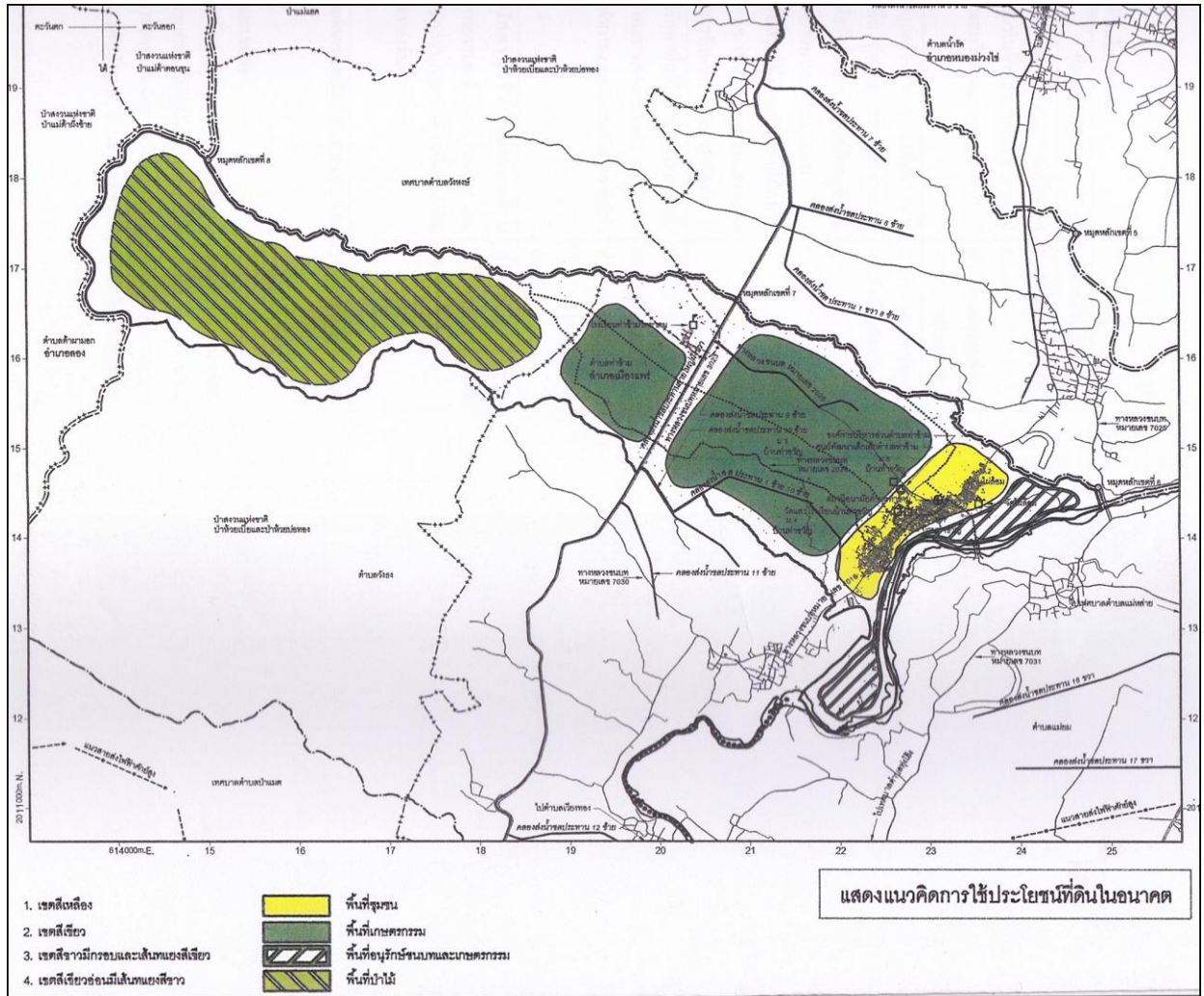

แผนที่แสดงการใช้ประโยชน์ที่ดิน ตำบลท่าข้าม อำเภอเมืองแพร่ จังหวัดแพร่

(ที่มา ผังชุมชน สำนักงานโยธาธิการและผังเมืองจังหวัดแพร่)

ตารางที่ 8 พันธุ์พืชที่ปลูกจำแนกตามที่อยู่อาศัยของเกษตรกร

หมู่ที่	ชื่อบ้าน	พื้นที่ปลูกข้าว นาปี (ไร่)	พื้นที่ปลูก ถั่วเหลือง(ไร่)	พื้นที่ปลูก ข้าวโพด(ไร่)	พื้นที่ปลูกไม้ ยืนต้น (ไร่)	พื้นที่ปลูกพืช ไร่อื่นๆ(ไร่)
๑	บ้านท่าขวัญ	๑,๘๑๙	๓๐๐	๖๐	๑๒๐	๓๗๕
๒	บ้านไผ่ล้อม	๕๙๐	๑๕๐	๑๕	๘๐	๒๓๑
๓	บ้านท่าขวัญ	๘๒๕	๒๗๐	๑๐๐	๑๑๕	๔๐
๔	บ้านท่าขวัญ	๕๘๐	๑๘๐	๑๒๐	๒๕๐	๑๒๐
๕	บ้านท่าขวัญ	๙๗๐	๒๕๐	๕๐	๑๓๕	๒๕๐
	รวม	๔,๗๘๔	๑,๑๕๐	๓๔๕	๗๐๐	๑,๐๑๖

## ๖.๒ การประมง

ในเขตพื้นที่องค์การบริหารส่วนตำบลท่าข้ามไม่มีการประมง

## ๖.๓ การปศุสัตว์

เป็นการประกอบกิจการในลักษณะเลี้ยงในครัวเรือนเป็นอาชีพหลักและอาชีพเสริม เช่น การเลี้ยงไก่ เป็ด โค สุกร กระบือ จำนวนสัตว์ในพื้นที่โดยประมาณ ดังนี้

ตารางที่ 10 แสดงปริมาณการเลี้ยงสัตว์ตำบลท่าข้าม

หมู่ที่	ชื่อบ้าน	โค		สุกร		เป็ด		ไก่	
		จำนวน (ราย)	จำนวน (ตัว)	จำนวน (ราย)	จำนวน (ตัว)	จำนวน (ราย)	จำนวน (ตัว)		
๑	บ้านท่าขวัญ	๑๐๕	๑๕	๔๐	๕	๒๐	๖	๕๐๐	๑๑๒
๒	บ้านไผ่ล้อม	๑๗๐	๑๒	-	-	๑๒	๓	๑,๑๑๕	๘๕
๓	บ้านท่าขวัญ	๑๘๐	๑๖	๒๐	๕	-	-	๒๐๐	๒๐
๔	บ้านท่าขวัญ	๑๙๙	๑๐	๔๐	๓	-	-	๑,๐๕๐	๒๕๐
๕	บ้านท่าขวัญ	๒๔๕	๒๕	๓๐	๕	๑๐	๕	๗๑๑	๑๐๐
	รวม	๘๘๙	๗๘	๑๓๐	๑๘	๔๒	๑๔	๓,๕๗๖	๕๖๗

แผนภูมิแสดงปริมาณการเลี้ยงสัตว์ตำบลท่าข้าม

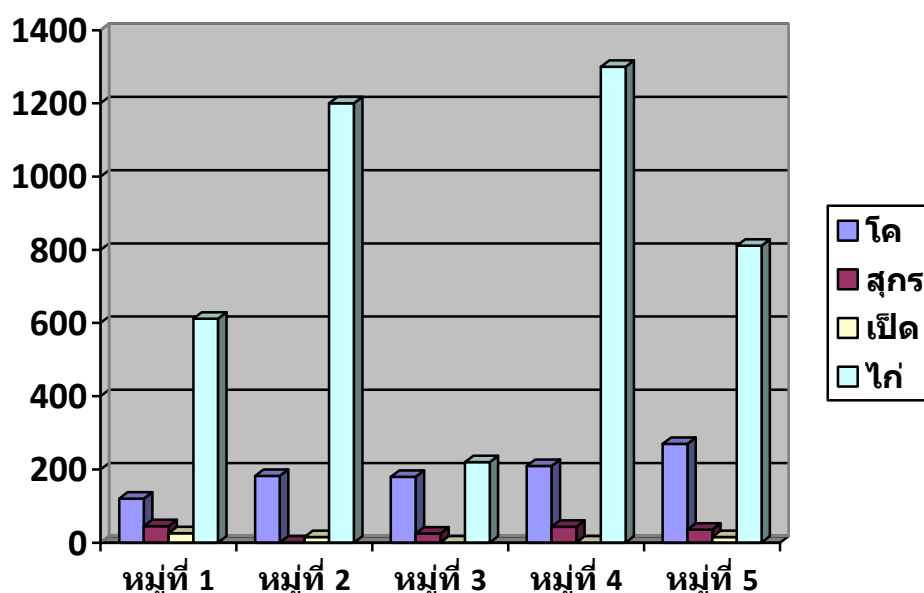

#### ๖.๔ การบริการ

โรงแรม	-	แห่ง
สถานประกอบการร้านอาหาร	๔	แห่ง
ร้านเกมส์	๒	แห่ง
ร้านตัดผม/เสริมสวย	๔	แห่ง

#### ๖.๕ การท่องเที่ยว

ในเขตองค์การบริหารส่วนตำบลท่าข้ามไม่มีแหล่งท่องเที่ยว แต่ได้ส่งเสริมการท่องเที่ยวให้เกิดขึ้นในชุมชน เช่น การจัดงานประเพณีต่างๆ การจัดสร้างสวนสาธารณะสำหรับใช้พักผ่อนหย่อนใจ

#### ๖.๖ อุตสาหกรรม

กิจการอุตสาหกรรมในเขตองค์การบริหารส่วนตำบลท่าข้าม ส่วนใหญ่เป็นอุตสาหกรรมที่ใช้แรงงานในครัวเรือน มีสถานประกอบการอุตสาหกรรมทั้งสิ้นจำนวน ๑๒ แห่ง โดยโรงงานอุตสาหกรรมขนาดใหญ่เป็นอุตสาหกรรมประเภทผลิตอาหารและเครื่องดื่ม จำนวน ๕ แห่ง รองลงมาเป็นอุตสาหกรรมโรงสีข้าว จำนวน ๔ แห่ง และโรงงานอุตสาหกรรมประเภทอื่นๆ จำนวน ๔ แห่ง

#### ๖.๗ การพาณิชย์และกลุ่มอาชีพ

##### การพาณิชย์

สถานีบริการน้ำมัน	๒	แห่ง
ตลาดสด	๑	แห่ง
ร้านค้าต่างๆ	๒๓	แห่ง
ตู้หยอดเหรียญเติมเงิน	๔	ตู้
โรงสีข้าว	๔	แห่ง
เสาสัญญาณโทรศัพท์	๒	แห่ง
บ้านเช่า	๓	แห่ง
โรงทำขนมจีน	๑	แห่ง
โรงของเก่า	๑	แห่ง
โรงกลั่นสุราพื้นบ้าน	๓	แห่ง
โรงน้ำดื่ม	๒	แห่ง
ร้านเชื่อมโลหะ	๑	แห่ง
ร้านซ่อมรถ	๒	แห่ง

**กลุ่มอาชีพ** มีจำนวน ๙ กลุ่ม

๑. กลุ่มเลี้ยงสุกรทำชำมพัฒนา
๒. กลุ่มค้าไม้เก่า
๓. กลุ่มค้าไม้เรือนเก่า
๔. กลุ่มอุตสาหกรรมเย็บผ้า
๕. กลุ่มเลี้ยงหมู
๖. กลุ่มเลี้ยงวัว
๗. กลุ่มเผาถ่าน
๘. กลุ่มเย็บผ้าหมู่ ๔
๙. กลุ่มอาชีพเลี้ยงสัตว์

#### **๖.๘ แรงงาน**

จากการสำรวจข้อมูลพื้นฐานพบว่า ประชากรที่มีอายุ ๑๕ - ๖๐ ปี อยู่ในกำลังแรงงาน ร้อยละ ๙๕ ค่าแรงในพื้นที่ต่ำกว่าระดับจังหวัด โดยเฉพาะแรงงานด้านการเกษตร ประชากรอายุระหว่าง ๒๕ - ๕๐ ปี บางส่วน ไปรับจ้างทำงานนอกพื้นที่ ปัญหาที่พบคือ ประชากรต้องไปทำงานนอกพื้นที่ในเมืองที่มีโรงงาน อุตสาหกรรม บริษัท ห้างร้านใหญ่ๆ เพราะในพื้นที่ไม่มีโรงงานอุตสาหกรรมที่มีการจ้างแรงงานเยอะ เพราะพื้นที่ส่วนมากเป็นที่อยู่อาศัย ปัญหานี้ยังไม่สามารถแก้ไขได้

#### **๗. เศรษฐกิจพอเพียงท้องถิ่น (ด้านการเกษตรและแหล่งน้ำ)**

##### **๗.๑ ข้อมูลพื้นฐานของหมู่บ้าน**

ชุมชนทำชำมเป็นชุมชน อบต.ขนาดกลาง ประชาชนส่วนใหญ่ประกอบอาชีพเกษตรกรรมเป็นหลัก มีการตั้งถิ่นฐานบ้านเรือนที่มีลักษณะขยายตัวขนานไปตามแนวถนนสายหลักในพื้นที่ได้แก่ ถนนทางหลวงหมายเลข ๔๐๑๖ ซึ่งถนนดังกล่าวเป็นเส้นทางคมนาคมสายสำคัญที่มั่งคั่งเชื่อมต่อระหว่างตำบลต่างๆ ในพื้นที่ฝั่งตะวันตกของแม่น้ำยม สภาพการตั้งถิ่นฐานส่วนใหญ่จะมีลักษณะผสมผสานกันระหว่างย่านที่อยู่อาศัย ย่านการค้าพาณิชยกรรม รวมถึงร้านค้าย่อยขนาดเล็กที่กระจายตัวอยู่ในชุมชนย่อยๆ ลักษณะชุมชนขนาดใหญ่จะเกาะตัวหนาแน่น แนวขนานกับถนนเท่านั้น ส่วนพื้นที่ตอนในถัดเข้าไปบางแห่งยังเป็นพื้นที่โล่งว่างหรือพื้นที่สำหรับทำการเกษตรกรรมเป็นส่วนใหญ่ ลักษณะของชุมชนส่วนใหญ่จะมีความสัมพันธ์อย่างใกล้ชิดระหว่างครัวเรือน โดยมีวัดเป็นศูนย์กลางหลักที่สำคัญของชุมชน บริเวณที่เป็นย่านที่อยู่อาศัยที่สำคัญ ได้แก่ บ้านท่าขวัญ หมู่ ๑, บ้านไผ่ล้อม หมู่ ๒, บ้านท่าขวัญ หมู่ ๓, บ้านท่าขวัญ หมู่ ๔, และบ้านท่าขวัญ หมู่ ๕

## ๗.๒ ข้อมูลด้านการเกษตร

ตารางที่ ๑๑ แสดงข้อมูลพื้นที่เพาะปลูกของเกษตรกรในตำบลท่าข้าม

หมู่ที่	ชื่อบ้าน	พื้นที่ปลูกข้าว นาปี (ไร่)	พื้นที่ปลูก ถั่วเหลือง(ไร่)	พื้นที่ปลูก ข้าวโพด(ไร่)	พื้นที่ปลูกไม้ ยืนต้น (ไร่)	พื้นที่ปลูกพืช ไร่อื่นๆ(ไร่)
๑	บ้านท่าขวัญ	๑,๘๑๙	๓๐๐	๖๐	๑๒๐	๓๗๕
๒	บ้านไผ่ล้อม	๕๙๐	๑๕๐	๑๕	๘๐	๒๓๑
๓	บ้านท่าขวัญ	๘๒๕	๒๗๐	๑๐๐	๑๑๕	๔๐
๔	บ้านท่าขวัญ	๕๘๐	๑๘๐	๑๒๐	๒๕๐	๑๒๐
๕	บ้านท่าขวัญ	๙๗๐	๒๕๐	๕๐	๑๓๕	๒๕๐
	รวม	๔,๗๘๔	๑,๑๕๐	๓๔๕	๗๐๐	๑,๐๑๖

แผนภูมิแสดงข้อมูลพื้นที่เพาะปลูกของเกษตรกรในตำบลท่าข้าม

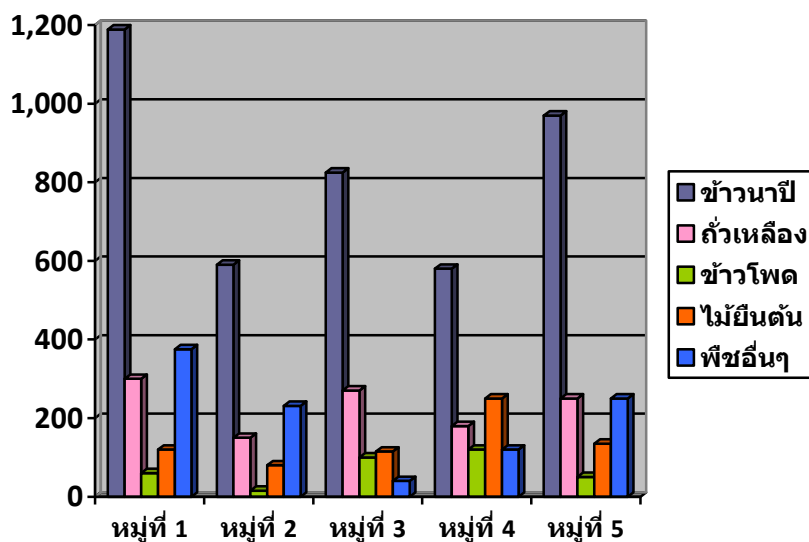

### ๗.๓ ข้อมูลด้านแหล่งน้ำทางการเกษตร

- ห้วยร่องเปื่อย ตั้งอยู่บริเวณหมู่ที่ ๒ ตำบลท่าข้าม ลำห้วยอยู่ทางทิศเหนือของตำบลท่าข้าม ซึ่งเป็นลำห้วยเขตติดต่อระหว่างตำบลวังหงส์ กับตำบลท่าข้าม
- ห้วยร่องเปื่อย ตั้งอยู่บริเวณหมู่ที่ ๔ ตำบลท่าข้าม เป็นแหล่งน้ำสาธารณะลำห้วยอยู่ทางทิศใต้ของตำบลท่าข้าม ซึ่งเป็นลำห้วยระหว่างตำบลท่าข้าม กับตำบลวังหงส์
- คลองชลประทาน เป็นแหล่งน้ำที่กรมชลประทานสร้างขึ้น อยู่ทางทิศตะวันตกของตำบลท่าข้าม ติดกับพื้นที่เพาะปลูก

### ๗.๔ ข้อมูลด้านแหล่งน้ำกิน น้ำใช้

พื้นที่ตำบลท่าข้ามมีระบบประปาหมู่บ้าน จำนวน ๔ แห่ง คือ

๑. ประปาขององค์การบริหารส่วนตำบลท่าข้าม

๒. ประปาหมู่ที่ ๒ ตั้งอยู่ที่ บ้านไผ่ล้อม

๓. ประปาหมู่ที่ ๔ ตั้งอยู่ที่ บ้านท่าขวัญ

๔. ประปาหมู่ที่ ๕ ตั้งอยู่ที่ บ้านท่าขวัญ

โดยแบ่งน้ำใช้ประปาของแต่ละหมู่บ้าน ดังนี้

หมู่ที่ ๑ บ้านท่าขวัญ ใช้ประปาหมู่ที่ ๒ ,หมู่ที่ ๕ และของ อบต.ท่าข้าม

หมู่ที่ ๒ บ้านไผ่ล้อม ใช้ประปาหมู่ที่ ๒

หมู่ที่ ๓ บ้านท่าขวัญ ใช้ประปา หมู่ที่ ๕ บ้านท่าขวัญ และประปาของ อบต.ท่าข้าม

หมู่ที่ ๔ บ้านท่าขวัญ ใช้ประปา หมู่ที่ ๔ บ้านท่าขวัญ และประปาของ อบต.ท่าข้าม

หมู่ที่ ๕ บ้านท่าขวัญ ใช้ประปา หมู่ที่ ๕ บ้านท่าขวัญ และประปาของ อบต.ท่าข้าม

### ๘. ศาสนา ประเพณี วัฒนธรรม

#### ๘.๑ การนับถือศาสนา

ประชาชนในตำบลท่าข้าม ส่วนใหญ่นับถือศาสนาพุทธ ประมาณร้อยละ ๙๙ และมีบางส่วนที่นับถือศาสนาอื่น ๆ อีกร้อยละ ๑ ของจำนวนประชากรในตำบลท่าข้าม

วัด ๒ แห่ง

สำนักสงฆ์ ๑ แห่ง

#### ๘.๒ ประเพณีและงานประจำปี

- |   |                       |
|---|-----------------------|
| - ประเพณีวันขึ้นปีใหม่                    | ประมาณเดือน มกราคม    |
| - ประเพณีนมัสการหลวงปู่พรม เขจारी         | ประมาณเดือน เมษายน    |
| - ประเพณีรดน้ำดำหัวผู้สูงอายุ/วันสงกรานต์ | ประมาณเดือน เมษายน    |
| - ประเพณีนมัสการประธาตุมหาพุทธรัศมี       | ประมาณเดือน มิถุนายน  |
| - ประเพณีลอยกระทง                         | ประมาณเดือน พฤศจิกายน |
| - ประเพณีวันเข้าพรรษา                     | ประมาณเดือน กรกฎาคม   |

### ๘.๓ ภูมิปัญญาท้องถิ่น ภาษาถิ่น

ภูมิปัญญาท้องถิ่น ประชาชนในเขตองค์การบริหารส่วนตำบลท่าข้ามได้อนุรักษ์ภูมิปัญญาท้องถิ่น ได้แก่

๑. งานใบตอง/เย็บบายศรี
๒. การเล่าค่าว จ้อย ซอ
๓. การทำกระบายตักน้ำ
๔. การจักสานส้ม
๕. การแปรรูปน้ำปู
๖. สุรากลั่นชุมชน

ภาษาถิ่น ส่วนมากร้อยละ ๙๘ % พูดภาษาเหนือ

### ๘.๔ สินค้าพื้นเมืองและของที่ระลึก

๑. กระบาย
๒. กระเป๋าผ้าคันมือ

## ๙. ทรัพยากรธรรมชาติ

### ๙.๑ น้ำ

น้ำที่ใช้ในการอุปโภค-บริโภค เป็นน้ำที่ได้จากน้ำประปา น้ำฝน และน้ำดิบจากแม่น้ำยม คลองร่องเปือย ซึ่งจะต้องนำมาผ่านกระบวนการของระบบประปา

### ๙.๒ ป่าไม้

ตำบลท่าข้ามส่วนใหญ่จะอยู่ในสภาพที่ราบลุ่ม มีพื้นที่ป่าไม้ติดต่อกับเขตตำบลเวียงต้า อำเภอลอง ทางด้านทิศตะวันตกของตำบลเป็นภูเขาสูง ซึ่งเป็นเขตป่าสงวนแห่งชาติป่าห้วยเปี้ย และป่าห้วยบ่อทอง มีลักษณะเป็นป่าไม้เบญจพรรณ มีไม้ที่สำคัญได้แก่ ไม้สัก ไม้แดง และไม้กระยาเลยชนิดต่างๆ

๙.๓ ภูเขา ในเขตพื้นที่องค์การบริหารส่วนตำบลท่าข้าม มีลักษณะสูงชัน ซึ่งใช้เป็นแนวเขตกั้นระหว่างตำบลท่าข้าม กับ ตำบลเวียงต้า อำเภอลอง

### ๙.๔ คุณภาพของทรัพยากรธรรมชาติ

ในพื้นที่ตำบลท่าข้ามส่วนมากเป็นพื้นที่สำหรับเพาะปลูก ที่อยู่อาศัย ร้านค้า สถานประกอบการ ตามลำดับ และมีพื้นที่เพียงเล็กน้อยที่เป็นพื้นที่สาธารณะ ทรัพยากรธรรมชาติในพื้นที่ ก็ได้แก่ ดิน น้ำ ต้นไม้ อากาศที่ไม่มีมลพิษ

น้ำในการเกษตรก็ต้องรอดูฝน มีแหล่งน้ำใช้ในการเกษตรไม่เพียงพอ ปัญหาคือยังไม่สามารถหาแหล่งน้ำสำหรับการเกษตรได้เพิ่มขึ้น เพราะพื้นที่ส่วนมากเป็นของประชาชน ปัญหาด้านขยะ เมื่อชุมชนแออัด ขยะก็มากขึ้น การแก้ไขปัญหา องค์การบริหารส่วนตำบลท่าข้าม ได้จัดทำโครงการเพื่อแก้ปัญหาให้กับประชาชน และเป็นไปตามความต้องการของประชาชน เช่น โครงการจัดหาที่ทิ้งขยะ โครงการคัดแยกขยะ โครงการขยะแลกไข่ รวมไปถึงการริเริ่มเคลือบเพื่อนำกลับมาใช้ใหม่ มีถังขยะรองรับขยะให้ครอบคลุมทั้งพื้นที่ โครงการปลูกต้นไม้ในวันสำคัญต่างๆ ในพื้นที่ของตนเองและที่สาธารณะรวมทั้งปรับปรุงสภาพภูมิทัศน์ของเมืองให้ร่มรื่นสวยงาม ให้เป็นเมืองน่าอยู่ เป็นที่พักผ่อนหย่อนใจของประชาชน ฯลฯ

๑๐. อื่น ๆ (ถ้ามีระบุด้วย)

๑๐.๑ การอำนวยความสะดวกเกี่ยวกับความปลอดภัยในชีวิตและทรัพย์สิน การป้องกันและบรรเทา  
สาธารณภัย

๑. มีรถบรรทุกน้ำเอนกประสงค์พร้อมเครื่อง จำนวน ๑ คัน ความจุ ๓,๕๐๐ ลิตร
๒. มีเครื่องดับเพลิงชนิดถือ จำนวน ๒๐ ถึง
๓. มีอัตรากำลังเจ้าหน้าที่ดับเพลิง โดยแยกเป็นพนักงานท้องถิ่น จำนวน ๑ คน ลูกจ้าง จำนวน ๒ คน
๔. มีรถปฏิบัติการกู้ชีพกู้ภัย จำนวน ๑ คัน
๕. มีอาสาสมัครป้องกันภัยฝ่ายพลเรือน จำนวน ๕๐ คน ในรอบปีที่ผ่านมา มีการปฏิบัติหน้าที่ จำนวน ๑๐ ครั้ง
๖. ความเสียหายที่เคยเกิดขึ้นในพื้นที่ คือ วัตถุภัย ในช่วงเดือนมีนาคม และ เดือนเมษายน
๗. วิทยุสื่อสาร จำนวน ๖ เครื่อง แยกเป็น ชนิดประจำที่ ๑ เครื่อง ชนิดประจำตัว จำนวน ๕ เครื่อง

ที่มา : ข้อมูลจากงานป้องกันและบรรเทาสาธารณภัย อบต.ท่าข้าม ณ เดือนกันยายน ๒๕๕๙

๑๐.๒ การกำจัดขยะ

องค์การบริหารส่วนตำบลท่าข้าม มีวิธีการจัดเก็บและกำจัดขยะโดยการจ้างเหมาเอกชนเข้าทำ  
ทำการเก็บขนขยะ ในพื้นที่ตำบลท่าข้าม จำนวน ๕ หมู่บ้าน โดยทำการเก็บขนขยะสัปดาห์ละ ๒ ครั้ง ทุกวัน  
อังคารและวันศุกร์ มีปริมาณขยะ ๒ ตัน/ครั้ง

๑๐.๑ สรุปผลการสำรวจข้อมูลพื้นฐานในเขตองค์การบริหารส่วนตำบลท่าข้าม ประจำปี  
งบประมาณ พ.ศ. ๒๕๕๙

ตามที่องค์การบริหารส่วนตำบลท่าข้าม ได้ดำเนินโครงการสำรวจข้อมูลพื้นฐานในเขตพื้นที่ตำบล  
ท่าข้าม ประจำปีงบประมาณ พ.ศ. ๒๕๕๙ เพื่อนำผลการสำรวจมาพิจารณาแก้ไขปัญหาที่เกิดขึ้นให้แก่ชุมชน  
ผลการสำรวจพบว่าประชาชนในเขตพื้นที่ตำบลท่าข้ามนั้น ไม่ผ่านเกณฑ์การสำรวจ ดังนี้



สรุปผลการสำรวจข้อมูลพื้นฐานในเขตองค์การบริหารส่วนตำบลท่าข้าม ประจำปีงบประมาณ พ.ศ. ๒๕๕๙

**สรุปผลการจัดเก็บข้อมูลความจำเป็นพื้นฐาน ปี 2559 ระดับตำบล**  
ตำบลท่าข้าม อำเภอเมืองแพร่ จังหวัดแพร่

ตัวชี้วัด	จำนวนที่ สำรวจทั้งหมด	ไม่ผ่านเกณฑ์	
		จำนวน	ร้อยละ
<b>หมวดที่ 1 สุขภาพดี (คนไทยมีสุขภาพและอนามัยดี) มี 7 ตัวชี้วัด</b>			
1. เด็กแรกเกิดมีน้ำหนักไม่น้อยกว่า 2,500 กรัม	14 คน	- คน	-
2. เด็กแรกเกิดถึง 12 ปี ได้รับการฉีดวัคซีนป้องกันโรคครบตามตาราง สร้างเสริมภูมิคุ้มกันโรค	257 คน	- คน	-
3. เด็กแรกเกิดได้กินนมแม่อย่างเดียวอย่างน้อย 6 เดือนแรกติดต่อกัน	12 คน	- คน	-
4. ทุกคนในครัวเรือนกินอาหารถูกสุขลักษณะ ปลอดภัย และได้	758 คร.	- คร.	-
5. คนในครัวเรือนมีการใช้ยาเพื่อบำบัด บรรเทาอาการเจ็บป่วยเบื้องต้น อย่างเหมาะสม	758 คร.	- คร.	-
6. คนอายุ 35 ปีขึ้นไป ได้รับการตรวจสุขภาพประจำปีเพื่อคัดกรองความเสี่ยงฯ	1,403 คน	- คน	-
7. คนอายุ 6 ปีขึ้นไป ออกกำลังกายอย่างน้อยสัปดาห์ละ 3 วันๆ ละ 30 นาที	2,116 คน	- คน	-
<b>หมวดที่ 2 มีบ้านอาศัย (คนไทยมีบ้านอาศัยและสภาพแวดล้อมเหมาะสม) มี 8 ตัวชี้วัด</b>			
8. ครัวเรือนมีความมั่นคงในที่อยู่อาศัย และบ้านมีสภาพทรงถาวร	758 คร.	- คร.	-
9. ครัวเรือนมีน้ำสะอาดสำหรับดื่มและบริโภคเพียงพอตลอดปี	758 คร.	- คร.	-
10. ครัวเรือนมีน้ำใช้เพียงพอตลอดปี	758 คร.	- คร.	-
11. ครัวเรือนมีการจัดบ้านเรือนเป็นระเบียบเรียบร้อย สะอาด ถูกสุขลักษณะ	758 คร.	- คร.	-
12. ครัวเรือนไม่ถูกรบกวนจากมลพิษ	758 คร.	- คร.	-
13. ครัวเรือนมีการป้องกันอุบัติเหตุอย่างถูกวิธี	758 คร.	- คร.	-
14. ครัวเรือนมีความปลอดภัยในชีวิตและทรัพย์สิน	758 คร.	- คร.	-
15. ครอบครัวมีความอบอุ่น	758 คร.	- คร.	-
<b>หมวดที่ 3 มีโอกาสการศึกษา (คนไทยมีการศึกษาที่เหมาะสม) มี 5 ตัวชี้วัด</b>			
16. เด็กอายุ 3 - 5 ปีเต็ม ได้รับการเลี้ยงดูเตรียมความพร้อมก่อนวัยเรียน	72 คน	- คน	-
17. เด็กอายุ 6 - 14 ปี ได้รับการศึกษาก่อนระดับ 9 ปี	175 คน	- คน	-
18. เด็กจบชั้น ม.3 ได้เรียนต่อชั้น ม.4 หรือเทียบเท่า	11 คน	- คน	-
19. เด็กจบการศึกษาบังคับ 9 ปี ที่ไม่ได้เรียนต่อและยังไม่มางานทำ ได้รับ การฝึกอบรมด้านอาชีพ	- คน	- คน	-
20. คนอายุ 15 - 60 ปีเต็ม อ่าน เขียนภาษาไทย และคิดเลขอย่างง่ายได้	1,548 คน	- คน	-
<b>หมวดที่ 4 รายได้ก้าวหน้า (คนไทยมีงานทำและมีรายได้) มี 4 ตัวชี้วัด</b>			
21. คนอายุ 15 - 60 ปีเต็ม มีอาชีพและมีรายได้	1,414 คน	- คน	-
22. คนอายุมากกว่า 60 ปีเต็มขึ้นไป มีอาชีพและมีรายได้	344 คน	57 คน	16.57
23. คนในครัวเรือนมีรายได้เฉลี่ยไม่น้อยกว่าคนละ 30,000 บาทต่อปี	758 คร.	3 คร.	0.40
24. ครัวเรือนมีการเก็บออมเงิน	758 คร.	- คร.	-
<b>หมวดที่ 5 ปลูกฝังสำนึกไทย (คนไทยประพฤติดีและมีคุณธรรม) มี 6 ตัวชี้วัด</b>			
25. คนในครัวเรือนไม่ดื่มสุรา (ยกเว้นการดื่มเป็นครั้งคราว)	2,229 คน	1 คน	0.04
26. คนในครัวเรือนไม่สูบบุหรี่	2,229 คน	- คน	-
27. คนอายุ 6 ปีขึ้นไป ปฏิบัติกิจกรรมทางศาสนาอย่างน้อยสัปดาห์ละ 1 ครั้ง	2,116 คน	- คน	-
28. คนสูงอายุ ได้รับการดูแลจากคนในครัวเรือน หมู่บ้าน/ชุมชน หรือภาครัฐ	371 คน	- คน	-
29. คนพิการ ได้รับการดูแลจากคนในครัวเรือน หมู่บ้าน/ชุมชน หรือภาครัฐ	55 คน	- คน	-
30. คนในครัวเรือนมีส่วนร่วมทำกิจกรรมสาธารณะเพื่อประโยชน์ของชุมชน	758 คร.	- คร.	-

๑๐.๒ สรุปผลการสำรวจข้อมูล กชช. ๒ ค. ประจำปี ๒๕๕๙

ตามที่สำนักงานพัฒนาชุมชนอำเภอเมืองแพร่ ได้ดำเนินการสำรวจข้อมูล กชช. ๒ ค. ประจำปี ๒๕๕๘ ในเขตองค์การบริหารส่วนตำบลท่าข้าม เพื่อนำผลการสำรวจมาพิจารณาแก้ไขปัญหาที่เกิดขึ้นให้แก่ชุมชน ผลการสำรวจสามารถสรุปตามตัวชี้วัดได้ ดังนี้

ตัวชี้วัดแบ่งเป็น ๓ ระดับ คือ ๑ = มีปัญหาหนัก

๒ = มีปัญหาปานกลาง

๓ = มีปัญหาน้อย/ไม่มีปัญหา

ทั้งนี้ จะนำข้อมูลเฉพาะตัวชี้วัดที่ได้ คะแนน ๑ มาพิจารณา ดังนี้

สรุปสภาพปัญหาของ หมู่บ้านท่าขวัญ หมู่ที่ ๑ ตำบลท่าข้าม จากข้อมูล กชช.๒ค ปี ๒๕๕๘

สรุปสภาพปัญหาของหมู่บ้านจากข้อมูล กชช. ๒ค ปี ๒๕๕๘		ตัวชี้วัด		คะแนน
บ้านท่าข้าม หมู่ 01 ตำบลท่าข้าม อำเภอเมืองแพร่ จังหวัดแพร่				
1. ด้านโครงสร้าง		ตัวชี้วัด		คะแนน
(1) ถนน				3
(2) น้ำดื่ม				3
(3) น้ำใช้				3
(4) น้ำเพื่อการเกษตร				3
(5) การไฟฟ้า				3
(6) การมีที่ดินทำกิน				1
(7) การติดต่อสื่อสาร				2
2. ด้านสภาพพื้นฐานทางเศรษฐกิจ		ตัวชี้วัด		คะแนน
(8) การมีงานทำ				3
(9) การทำงานในสถานประกอบการ				-
(10) ผลผลิตทางการทำนา				-
(11) ผลผลิตจากการทำไร่				-
(12) ผลผลิตจากการทำเกษตรอื่นๆ				-
(13) การประกอบอุตสาหกรรมในครัวเรือน				-
(14) การได้รับประโยชน์จากการมีสถานที่ท่องเที่ยว				-
3. ด้านสุขภาพและอนามัย		ตัวชี้วัด		คะแนน
(15) ความปลอดภัยในการทำงาน				3
(16) การป้องกันโรคติดต่อ				3
(17) การกีฬา				3
4. ด้านความรู้และการศึกษา		ตัวชี้วัด		คะแนน
(18) การได้รับการศึกษา				3
(19) อัตราการเรียนต่อของประชาชน				-
(20) ระดับการศึกษาของประชาชน				3
กมการพัฒนชุมชน กระทรวงมหาดไทย				
5. ด้านการมีส่วนร่วมและความเข้มแข็งของชุมชน		ตัวชี้วัด		คะแนน
(21) การเรียนรู้โดยชุมชน				3
(22) การได้รับการคุ้มครองทางสังคม				3
(23) การมีส่วนร่วมของชุมชน				3
(24) การรวมกลุ่มของประชาชน				3
(25) การเข้าถึงแหล่งเงินทุนของประชาชน				3
6. ด้านทรัพยากรธรรมชาติและสิ่งแวดล้อม		ตัวชี้วัด		คะแนน
(26) คุณภาพดิน				3
(27) คุณภาพน้ำ				2
(28) การปลูกป่าหรือไม้ยืนต้น				-
(29) การใช้ประโยชน์ที่ดิน				-
(30) การจัดการสภาพสิ่งแวดล้อม				2
7. ด้านความปลอดภัยของชุมชนและภัยพิบัติ		ตัวชี้วัด		คะแนน
(31) ความปลอดภัยจากยาเสพติด				3
(32) ความปลอดภัยจากภัยพิบัติ				3
(33) ความปลอดภัยจากความเสี่ยงในชุมชน				3
สรุปสภาพปัญหาของหมู่บ้าน				
(1) มีปัญหาหนัก	1	ตัวชี้วัด		
(2) มีปัญหาปานกลาง	3	ตัวชี้วัด		
(3) มีปัญหาน้อย	20	ตัวชี้วัด		
ระดับการพัฒนาของหมู่บ้าน หมู่บ้านนี้จัดเป็นหมู่บ้านเร่งรัดพัฒนาอันดับ 3				
(ได้ 1 คะแนนจากตัวชี้วัด 11-33 ตัว; ได้ 2 คะแนนจากตัวชี้วัด 6-10 ตัว; ได้คะแนนจากตัวชี้วัด 0-5 ตัว)				
พิมพ์เมื่อ : 3/11/2559 13:21:12				

สรุปสภาพปัญหาของ บ้านไผ่ล้อม หมู่ที่ ๒ ตำบลท่าข้าม จากข้อมูล กชช.๒ค ปี ๒๕๕๘

สรุปสภาพปัญหาของหมู่บ้านจากข้อมูล กชช. 2ค ปี 2558		สรุปสภาพปัญหาของหมู่บ้าน	
บ้านไผ่ล้อม หมู่ 02 ตำบลท่าข้าม อำเภอเมืองแพร่ จังหวัดแพร่		ระดับการพัฒนาของหมู่บ้าน หมู่บ้านนี้จัดเป็นหมู่บ้านเร่งรัดพัฒนาอันดับ 3	
ตัวชี้วัด	คะแนน	ตัวชี้วัด	คะแนน
<b>1. ด้านโครงสร้าง</b>		<b>5. ด้านการมีส่วนร่วมและความเข้มแข็งของชุมชน</b>	
(1) ถนน	3	(21) การเรียนรู้โดยชุมชน	1
(2) น้ำดื่ม	3	(22) การได้รับการคุ้มครองทางสังคม	3
(3) น้ำใช้	3	(23) การมีส่วนร่วมของชุมชน	1
(4) น้ำเพื่อการเกษตร	2	(24) การรวมกลุ่มของประชาชน	3
(5) การไฟฟ้า	3	(25) การเข้าถึงแหล่งเงินทุนของประชาชน	3
(6) การมีที่ดินทำกิน	2	<b>6. ด้านทรัพยากรธรรมชาติและสิ่งแวดล้อม</b>	
(7) การติดต่อสื่อสาร	2	(26) คุณภาพดิน	3
<b>2. ด้านสภาพพื้นฐานทางเศรษฐกิจ</b>		(27) คุณภาพน้ำ	2
(8) การมีงานทำ	3	(28) การปลูกป่าหรือไม้ยืนต้น	-
(9) การทำงานในสถานประกอบการ	-	(29) การใช้ประโยชน์ที่ดิน	2
(10) ผลผลิตจากการทำนา	3	(30) การจัดการสภาพสิ่งแวดล้อม	3
(11) ผลผลิตจากการทำไร่	3	<b>7. ด้านความเสี่ยงของชุมชนและภัยพิบัติ</b>	
(12) ผลผลิตจากการทำการเกษตรอื่นๆ	3	(31) ความปลอดภัยจากยาเสพติด	3
(13) การประกอบอุตสาหกรรมในครัวเรือน	-	(32) ความปลอดภัยจากภัยพิบัติ	3
(14) การได้รับประโยชน์จากการมีสถานที่ท่องเที่ยว	-	(33) ความปลอดภัยจากความเสี่ยงในชุมชน	3
<b>3. ด้านสุขภาวะและอนามัย</b>		<b>สรุปสภาพปัญหาของหมู่บ้าน</b>	
(15) ความปลอดภัยในการทำงาน	3	(1) มีปัญหาหนัก	3 ตัวชี้วัด
(16) การป้องกันโรคติดต่อ	3	(2) มีปัญหาปานกลาง	6 ตัวชี้วัด
(17) การกีฬา	1	(3) มีปัญหาน้อย	19 ตัวชี้วัด
<b>4. ด้านความรู้และการศึกษา</b>		ระดับการพัฒนาของหมู่บ้าน หมู่บ้านนี้จัดเป็นหมู่บ้านเร่งรัดพัฒนาอันดับ 3	
(18) การได้รับการศึกษา	3	(ได้ 1 คะแนนจากตัวชี้วัด 11-33 ตัว; ได้ 2 คะแนนจากตัวชี้วัด 6-10 ตัว; ได้คะแนนจากตัวชี้วัด 0-5 ตัว)	
(19) อัตราการเรียนรู้ของประชาชน	-		
(20) ระดับการศึกษาของประชาชน	2		
กรมการพัฒนาชุมชน กระทรวงมหาดไทย		พิมพ์เมื่อ : 3/11/2559 13:25:44	

สรุปสภาพปัญหาของ บ้านท่าขวัญ หมู่ที่ ๓ ตำบลท่าข้าม จากข้อมูล กชช.๒ค ปี ๒๕๕๘

สรุปสภาพปัญหาของหมู่บ้านจากข้อมูล กชช. 2ค ปี 2558		สรุปสภาพปัญหาของหมู่บ้าน	
บ้านท่าขวัญ หมู่ 03 ตำบลท่าข้าม อำเภอเมืองแพร่ จังหวัดแพร่		ระดับการพัฒนาของหมู่บ้าน หมู่บ้านนี้จัดเป็นหมู่บ้านเร่งรัดพัฒนาอันดับ 3	
ตัวชี้วัด	คะแนน	ตัวชี้วัด	คะแนน
<b>1. ด้านโครงสร้าง</b>		<b>5. ด้านการมีส่วนร่วมและความเข้มแข็งของชุมชน</b>	
(1) ถนน	3	(21) การเรียนรู้โดยชุมชน	1
(2) น้ำดื่ม	3	(22) การได้รับการคุ้มครองทางสังคม	3
(3) น้ำใช้	3	(23) การมีส่วนร่วมของชุมชน	3
(4) น้ำเพื่อการเกษตร	2	(24) การรวมกลุ่มของประชาชน	3
(5) การไฟฟ้า	3	(25) การเข้าถึงแหล่งเงินทุนของประชาชน	2
(6) การมีที่ดินทำกิน	3	<b>6. ด้านทรัพยากรธรรมชาติและสิ่งแวดล้อม</b>	
(7) การติดต่อสื่อสาร	3	(26) คุณภาพดิน	3
<b>2. ด้านสภาพพื้นฐานทางเศรษฐกิจ</b>		(27) คุณภาพน้ำ	3
(8) การมีงานทำ	3	(28) การปลูกป่าหรือไม้ยืนต้น	-
(9) การทำงานในสถานประกอบการ	-	(29) การใช้ประโยชน์ที่ดิน	2
(10) ผลผลิตจากการทำนา	3	(30) การจัดการสภาพสิ่งแวดล้อม	-
(11) ผลผลิตจากการทำไร่	3	<b>7. ด้านความเสี่ยงของชุมชนและภัยพิบัติ</b>	
(12) ผลผลิตจากการทำการเกษตรอื่นๆ	1	(31) ความปลอดภัยจากยาเสพติด	2
(13) การประกอบอุตสาหกรรมในครัวเรือน	-	(32) ความปลอดภัยจากภัยพิบัติ	1
(14) การได้รับประโยชน์จากการมีสถานที่ท่องเที่ยว	-	(33) ความปลอดภัยจากความเสี่ยงในชุมชน	3
<b>3. ด้านสุขภาวะและอนามัย</b>		<b>สรุปสภาพปัญหาของหมู่บ้าน</b>	
(15) ความปลอดภัยในการทำงาน	3	(1) มีปัญหาหนัก	4 ตัวชี้วัด
(16) การป้องกันโรคติดต่อ	3	(2) มีปัญหาปานกลาง	4 ตัวชี้วัด
(17) การกีฬา	1	(3) มีปัญหาน้อย	20 ตัวชี้วัด
<b>4. ด้านความรู้และการศึกษา</b>		ระดับการพัฒนาของหมู่บ้าน หมู่บ้านนี้จัดเป็นหมู่บ้านเร่งรัดพัฒนาอันดับ 3	
(18) การได้รับการศึกษา	3	(ได้ 1 คะแนนจากตัวชี้วัด 11-33 ตัว; ได้ 2 คะแนนจากตัวชี้วัด 6-10 ตัว; ได้คะแนนจากตัวชี้วัด 0-5 ตัว)	
(19) อัตราการเรียนรู้ของประชาชน	3		
(20) ระดับการศึกษาของประชาชน	3		
กรมการพัฒนาชุมชน กระทรวงมหาดไทย		พิมพ์เมื่อ : 3/11/2559 13:27:50	

สรุปสภาพปัญหาของ บ้านท่าขวัญ หมู่ที่ ๓ ตำบลท่าข้าม จากข้อมูล กชช.๒ค ปี ๒๕๕๘

สรุปสภาพปัญหาของหมู่บ้านจากข้อมูล กชช. ๒ค ปี 2558		สรุปสภาพปัญหาของหมู่บ้าน	
บ้านท่าขวัญ หมู่ 03 ตำบลท่าข้าม อำเภอเมืองแพร่ จังหวัดแพร่		ระดับการพัฒนาของหมู่บ้าน หมู่บ้านนี้จัดเป็นหมู่บ้านเร่งรัดพัฒนาอันดับ 3	
ตัวชี้วัด	คะแนน	ตัวชี้วัด	คะแนน
<b>1. ด้านโครงสร้าง</b>		<b>5. ด้านการมีส่วนร่วมและความเข้มแข็งของชุมชน</b>	
(1) ถนน	3	(21) การเรียนรู้โดยชุมชน	1
(2) น้ำดื่ม	3	(22) การได้รับการคุ้มครองทางสังคม	3
(3) น้ำใช้	3	(23) การมีส่วนร่วมของชุมชน	3
(4) น้ำเพื่อการเกษตร	2	(24) การรวมกลุ่มของประชาชน	3
(5) การไฟฟ้า	3	(25) การเข้าถึงแหล่งเงินทุนของประชาชน	2
(6) การมีที่ดินทำกิน	3	<b>6. ด้านทรัพยากรธรรมชาติและสิ่งแวดล้อม</b>	
(7) การติดต่อสื่อสาร	3	(26) คุณภาพดิน	3
<b>2. ด้านสภาพพื้นฐานทางเศรษฐกิจ</b>		(27) คุณภาพน้ำ	3
(8) การมีงานทำ	3	(28) การปลูกป่าหรือไม้ยืนต้น	-
(9) การทำงานในสถานประกอบการ	-	(29) การใช้ประโยชน์ที่ดิน	2
(10) ผลผลิตจากการทำนา	3	(30) การจัดการสภาพสิ่งแวดล้อม	-
(11) ผลผลิตจากการทำไร่	3	<b>7. ด้านความเสี่ยงของชุมชนและภัยพิบัติ</b>	
(12) ผลผลิตจากการทำเกษตรอื่นๆ	1	(31) ความปลอดภัยจากยาเสพติด	2
(13) การประกอบอุตสาหกรรมในครัวเรือน	-	(32) ความปลอดภัยจากภัยพิบัติ	1
(14) การได้รับประโยชน์จากการมีสถานที่ท่องเที่ยว	-	(33) ความปลอดภัยจากความเสี่ยงในชุมชน	3
<b>3. ด้านสุขภาวะและอนามัย</b>		<b>สรุปสภาพปัญหาของหมู่บ้าน</b>	
(15) ความปลอดภัยในการทำงาน	3	(1) มีปัญหาหนัก	4 ตัวชี้วัด
(16) การป้องกันโรคติดต่อ	3	(2) มีปัญหานานกลาง	4 ตัวชี้วัด
(17) การกีฬา	1	(3) มีปัญหาน้อย	20 ตัวชี้วัด
<b>4. ด้านความรู้และการศึกษา</b>		ระดับการพัฒนาของหมู่บ้าน หมู่บ้านนี้จัดเป็นหมู่บ้านเร่งรัดพัฒนาอันดับ 3	
(18) การได้รับการศึกษา	3	(ได้ 1 คะแนนจากตัวชี้วัด 11-33 ตัว; ได้ 2 คะแนนจากตัวชี้วัด 6-10 ตัว; ได้คะแนนจากตัวชี้วัด 0-5 ตัว	
(19) อัตราการเรียนรู้ของประชาชน	3		
(20) ระดับการศึกษาของประชาชน	3		
กรมการพัฒนาชุมชน กระทรวงมหาดไทย		พิมพ์เมื่อ : 3/11/2559 13:27:50	

สรุปสภาพปัญหาของ บ้านท่าขวัญ หมู่ที่ ๔ ตำบลท่าข้าม จากข้อมูล กชช.๒ค ปี ๒๕๕๘

สรุปสภาพปัญหาของหมู่บ้านจากข้อมูล กชช. ๒ค ปี 2558		สรุปสภาพปัญหาของหมู่บ้าน	
บ้านท่าขวัญ หมู่ 04 ตำบลท่าข้าม อำเภอเมืองแพร่ จังหวัดแพร่		ระดับการพัฒนาของหมู่บ้าน หมู่บ้านนี้จัดเป็นหมู่บ้านเร่งรัดพัฒนาอันดับ 3	
ตัวชี้วัด	คะแนน	ตัวชี้วัด	คะแนน
<b>1. ด้านโครงสร้าง</b>		<b>5. ด้านการมีส่วนร่วมและความเข้มแข็งของชุมชน</b>	
(1) ถนน	3	(21) การเรียนรู้โดยชุมชน	3
(2) น้ำดื่ม	3	(22) การได้รับการคุ้มครองทางสังคม	3
(3) น้ำใช้	3	(23) การมีส่วนร่วมของชุมชน	3
(4) น้ำเพื่อการเกษตร	2	(24) การรวมกลุ่มของประชาชน	3
(5) การไฟฟ้า	3	(25) การเข้าถึงแหล่งเงินทุนของประชาชน	1
(6) การมีที่ดินทำกิน	3	<b>6. ด้านทรัพยากรธรรมชาติและสิ่งแวดล้อม</b>	
(7) การติดต่อสื่อสาร	2	(26) คุณภาพดิน	3
<b>2. ด้านสภาพพื้นฐานทางเศรษฐกิจ</b>		(27) คุณภาพน้ำ	-
(8) การมีงานทำ	3	(28) การปลูกป่าหรือไม้ยืนต้น	-
(9) การทำงานในสถานประกอบการ	-	(29) การใช้ประโยชน์ที่ดิน	-
(10) ผลผลิตจากการทำนา	-	(30) การจัดการสภาพสิ่งแวดล้อม	3
(11) ผลผลิตจากการทำไร่	-	<b>7. ด้านความเสี่ยงของชุมชนและภัยพิบัติ</b>	
(12) ผลผลิตจากการทำเกษตรอื่นๆ	-	(31) ความปลอดภัยจากยาเสพติด	3
(13) การประกอบอุตสาหกรรมในครัวเรือน	-	(32) ความปลอดภัยจากภัยพิบัติ	3
(14) การได้รับประโยชน์จากการมีสถานที่ท่องเที่ยว	-	(33) ความปลอดภัยจากความเสี่ยงในชุมชน	3
<b>3. ด้านสุขภาวะและอนามัย</b>		<b>สรุปสภาพปัญหาของหมู่บ้าน</b>	
(15) ความปลอดภัยในการทำงาน	3	(1) มีปัญหาหนัก	3 ตัวชี้วัด
(16) การป้องกันโรคติดต่อ	3	(2) มีปัญหานานกลาง	2 ตัวชี้วัด
(17) การกีฬา	1	(3) มีปัญหาน้อย	19 ตัวชี้วัด
<b>4. ด้านความรู้และการศึกษา</b>		ระดับการพัฒนาของหมู่บ้าน หมู่บ้านนี้จัดเป็นหมู่บ้านเร่งรัดพัฒนาอันดับ 3	
(18) การได้รับการศึกษา	1	(ได้ 1 คะแนนจากตัวชี้วัด 11-33 ตัว; ได้ 2 คะแนนจากตัวชี้วัด 6-10 ตัว; ได้คะแนนจากตัวชี้วัด 0-5 ตัว	
(19) อัตราการเรียนรู้ของประชาชน	3		
(20) ระดับการศึกษาของประชาชน	3		
กรมการพัฒนาชุมชน กระทรวงมหาดไทย		พิมพ์เมื่อ : 3/11/2559 13:29:40	

## สรุปสภาพปัญหาของ บ้านท่าขวัญ หมู่ที่ ๕ ตำบลท่าข้าม จากข้อมูล กชช.๒ค ปี ๒๕๕๘

สรุปสภาพปัญหาของหมู่บ้านจากข้อมูล กชช. 2ค ปี 2558		สรุปสภาพปัญหาของหมู่บ้าน	
บ้านท่าขวัญ หมู่ 05 ตำบลท่าข้าม อำเภอเมืองแพร่ จังหวัดแพร่		หมู่บ้านนี้จัดเป็นหมู่บ้านเร่งพัฒนาอันดับ 3	
ตัวชี้วัด	คะแนน	ตัวชี้วัด	คะแนน
<b>1. ด้านโครงสร้าง</b>		<b>5. ด้านการมีส่วนร่วมและความเข้มแข็งของชุมชน</b>	
(1) ถนน	3	(21) การเรียนรู้โดยชุมชน	1
(2) น้ำดื่ม	3	(22) การได้รับการคุ้มครองทางสังคม	3
(3) น้ำใช้	3	(23) การมีส่วนร่วมของชุมชน	3
(4) น้ำเพื่อการเกษตร	2	(24) การรวมกลุ่มของประชาชน	3
(5) การไฟฟ้า	3	(25) การเข้าถึงแหล่งเงินทุนของประชาชน	3
(6) การมีที่ดินทำกิน	3	<b>6. ด้านทรัพยากรธรรมชาติและสิ่งแวดล้อม</b>	
(7) การติดต่อสื่อสาร	2	(26) คุณภาพดิน	3
<b>2. ด้านสภาพพื้นฐานทางเศรษฐกิจ</b>		(27) คุณภาพน้ำ	-
(8) การมีงานทำ	2	(28) การปลูกป่าหรือไม้ยืนต้น	-
(9) การทำงานในสถานประกอบการ	-	(29) การใช้ประโยชน์ที่ดิน	-
(10) ผลผลิตจากการทำนา	-	(30) การจัดการสภาพสิ่งแวดล้อม	3
(11) ผลผลิตจากการทำไร่	-	<b>7. ด้านความเสี่ยงของชุมชนและภัยพิบัติ</b>	
(12) ผลผลิตจากการทำเกษตรอื่นๆ	-	(31) ความปลอดภัยจากยาเสพติด	3
(13) การประกอบอุตสาหกรรมในครัวเรือน	-	(32) ความปลอดภัยจากภัยพิบัติ	3
(14) การได้รับประโยชน์จากการมีสถานที่ท่องเที่ยว	-	(33) ความปลอดภัยจากความเสี่ยงในชุมชน	3
<b>3. ด้านสุขภาพและอนามัย</b>		สรุปสภาพปัญหาของหมู่บ้าน	
(15) ความปลอดภัยในการทำงาน	3	(1) มีปัญหามาก	3
(16) การป้องกันโรคติดต่อ	3	(2) มีปัญหาปานกลาง	3
(17) การกีฬา	1	(3) มีปัญหาน้อย	18
<b>4. ด้านความรู้และการศึกษา</b>		ตัวชี้วัด	
(18) การได้รับการศึกษา	1	ระดมการพัฒนาของหมู่บ้าน หมู่บ้านนี้จัดเป็นหมู่บ้านเร่งพัฒนาอันดับ 3	
(19) อัตราการเรียนต่อของประชาชน	3	ได้ 1 คะแนนจากตัวชี้วัด 11-33 ตัว; ได้ 2 คะแนนจากตัวชี้วัด 6-10 ตัว; ได้คะแนนจากตัวชี้วัด 0-5 ตัว	
(20) ระดับการศึกษาของประชาชน	3	พิมพ์เมื่อ : 3/11/2559 13:31:15	

### การแก้ไข้ปัญหา

- ๑) สร้างความเข้มแข็งให้กับชุมชน โดยร่วมมือกับทุกภาคส่วน ไม่ว่าจะเป็น อำเภอ ตำรวจ โรงพยาบาล สาธารณสุข ผู้นำชุมชน ร่วมทำกิจกรรมต่างๆ กับชุมชน ให้ประชาชนเกิดความไว้วางใจและได้รับความคุ้มครองทางสังคม มีความเป็นกลาง รับทราบปัญหาและเร่งแก้ไข
- ๒) อำนวยความสะดวก ประสานงาน ให้ประชาชนมีโอกาสเข้าถึงแหล่งเงินทุน
- ๓) ร่วมมือกับอำเภอ เกษตรอำเภอ ส่งเสริมให้ประชาชนมีความรู้ในการใช้ประโยชน์จากดิน และน้ำให้เหมาะสมกับพื้นที่ของชุมชน เพื่อผลิกริวกฤตให้เป็นโอกาส
- ๔) ร่วมมือกับสาธารณสุข โรงพยาบาล โรงเรียน ส่งเสริม รณรงค์ ป้องกัน สุขภาพและอนามัยของประชาชน ส่งเสริม จัดกิจกรรมการกีฬาในชุมชน
- ๕) ส่งเสริม สนับสนุน เปิดโอกาสให้เด็กได้รับการศึกษา จัดกิจกรรมให้ความรู้ต่างๆ

## ส่วนที่ ๒

### สรุปผลการพัฒนาท้องถิ่นตามแผนพัฒนาท้องถิ่น (พ.ศ. ๒๕๕๗-๒๕๖๐)

#### ๑. สรุปผลการดำเนินงานตามงบประมาณที่ได้รับ และการเบิกจ่ายงบประมาณ ปีงบประมาณ พ.ศ. ๒๕๕๗-๒๕๖๐

##### ๑.๑ สรุปสถานการณ์การพัฒนา การตั้งงบประมาณ การเบิกจ่ายงบประมาณ

ตามท้องที่การบริหารส่วนตำบลท่าข้ามได้ดำเนินการจัดทำแผนพัฒนาองค์การบริหารส่วนตำบล คือ แผนยุทธศาสตร์การพัฒนา การพัฒนา แผนพัฒนาสามปี อันมีลักษณะเป็นแผนพัฒนาเศรษฐกิจและสังคมของ องค์การปกครองส่วนท้องถิ่นเป็นแผนที่สอดคล้องกับแผนยุทธศาสตร์การพัฒนา อันมีลักษณะเป็นการกำหนด รายละเอียดแผนงาน โครงการพัฒนาที่จัดทำขึ้นสำหรับปีงบประมาณแต่ละปี ซึ่งมีความต่อเนื่องและเป็นแผน ก้าวหน้าครอบคลุมระยะเวลาสามปีโดยมีการทบทวนเพื่อปรับปรุงเป็นประจำทุกปี โดยได้ใช้แผนพัฒนาสามปีเป็น กรอบในการจัดทำงบประมาณรายจ่ายประจำปี การจ่ายขาดเงินสะสม เงินอุดหนุนเฉพาะกิจ โครงการ ที่ขอให้หน่วยงานอื่นมาดำเนินงานให้ รวมทั้งวางแนวทางเพื่อให้มีการปฏิบัติให้บรรลุวัตถุประสงค์ตามโครงการ ที่กำหนดไว้ในแผนพัฒนาสามปี

ทั้งนี้ องค์การบริหารส่วนตำบลท่าข้ามได้ดำเนินการตั้งงบประมาณ การเบิกจ่ายงบประมาณดังกล่าว ตามแผนพัฒนาซึ่งสามารถสรุปได้ดังนี้

ตารางแสดงรายรับจริง ขององค์การบริหารส่วนตำบลท่าข้าม ประจำปีงบประมาณ พ.ศ.

๒๕๕๗-๒๕๖๐

รายรับ	รับจริง ปี ๒๕๕๗	รับจริง ปี ๒๕๕๘	รับจริง ปี ๒๕๕๙	ประมาณการ ปี ๒๕๖๐
รายได้ที่ท้องถิ่นจัดเก็บเอง	๘๖๗,๔๘๗.๑๗	๘๒๖,๕๒๒.๒๙	๘๓๖,๒๗๑.๒๘	๗๘๗,๕๐๐.๐๐
หมวดภาษีอากร	๗๓,๖๒๖.๖๕	๘๐,๕๖๐.๕๐	๘๕,๔๓๑.๕๐	๑๐๒,๐๐๐.๐๐
หมวดค่าธรรมเนียม ค่าปรับ และใบอนุญาต	๒๖,๕๙๖.๐๐	๒,๗๔๔.๔๐	๕,๙๔๔.๕๗	๑๖๘,๕๐๐.๐๐
หมวดรายได้จากทรัพย์สิน	๒๕๕,๕๓๙.๕๒	๒๘๑,๔๔๗.๓๙	๓๐๕,๖๖๕.๒๑	๒๕๕,๐๐๐.๐๐
หมวดรายได้จากสาธารณูปโภค และการพาณิชย์	๔๕๐,๑๗๕.๐๐	๔๑๗,๒๓๐.๐๐	๔๑๓,๘๗๐.๐๐	๒๔๐,๐๐๐.๐๐
หมวดรายได้เบ็ดเตล็ด	๕๘,๕๕๐.๐๐	๔๔,๕๔๐.๐๐	๑๙,๓๖๐.๐๐	๒๑,๐๐๐.๐๐
หมวดรายได้จากทุน			๕,๐๐๐.๐๐	๑,๐๐๐.๐๐
รายได้ที่รัฐบาลจัดเก็บแล้ว จัดสรรให้องค์การปกครองส่วน ท้องถิ่น	๑๑,๖๖๘,๒๗๒.๘๕	๑๒,๔๓๙,๙๘๕.๒๘	๑๒,๙๔๕,๘๐๔.๕๙	๑๒,๒๒๗,๖๐๐.๐๐
หมวดภาษีจัดสรร	๑๑,๖๖๘,๒๗๒.๘๕	๑๒,๔๓๙,๙๘๕.๒๘	๑๒,๙๔๕,๘๐๔.๕๙	๑๒,๒๒๗,๖๐๐.๐๐

รายรับ	รับจริง ปี ๒๕๕๗	รับจริง ปี ๒๕๕๘	รับจริง ปี ๒๕๕๙	ประมาณการ ปี ๒๕๖๐
รายได้ที่รัฐบาลอุดหนุนให้องค์กรปกครองส่วนท้องถิ่น หมวดเงินอุดหนุน	๓,๕๕๔,๓๓๒.๐๐	๒,๘๘๓,๐๔๘.๐๐	๒,๓๙๘,๓๕๘.๐๐	๖,๗๕๐,๐๐๐.๐๐
รายได้ที่รัฐบาลอุดหนุนให้โดย ระบุวัตถุประสงค์ เงินอุดหนุนกำหนด วัตถุประสงค์	๓,๑๗๑,๘๓๐.๐๐	๖,๗๑๒,๘๕๒.๐๐	๕,๔๗๑,๓๔๐.๐๐	อยู่ระหว่าง ดำเนินการ
รวม	๑๙,๒๑๓,๙๒๒.๐๒	๒๒,๘๖๒,๔๐๗.๕๗	๒๑,๖๕๐,๗๗๓.๘๗	๑๙,๗๖๕,๑๐๐.๐๐

**แผนภูมิแสดงรายรับจริง ขององค์การบริหารส่วนตำบลท่าข้าม  
ประจำปีงบประมาณ พ.ศ. ๒๕๕๗ - ๒๕๕๙**

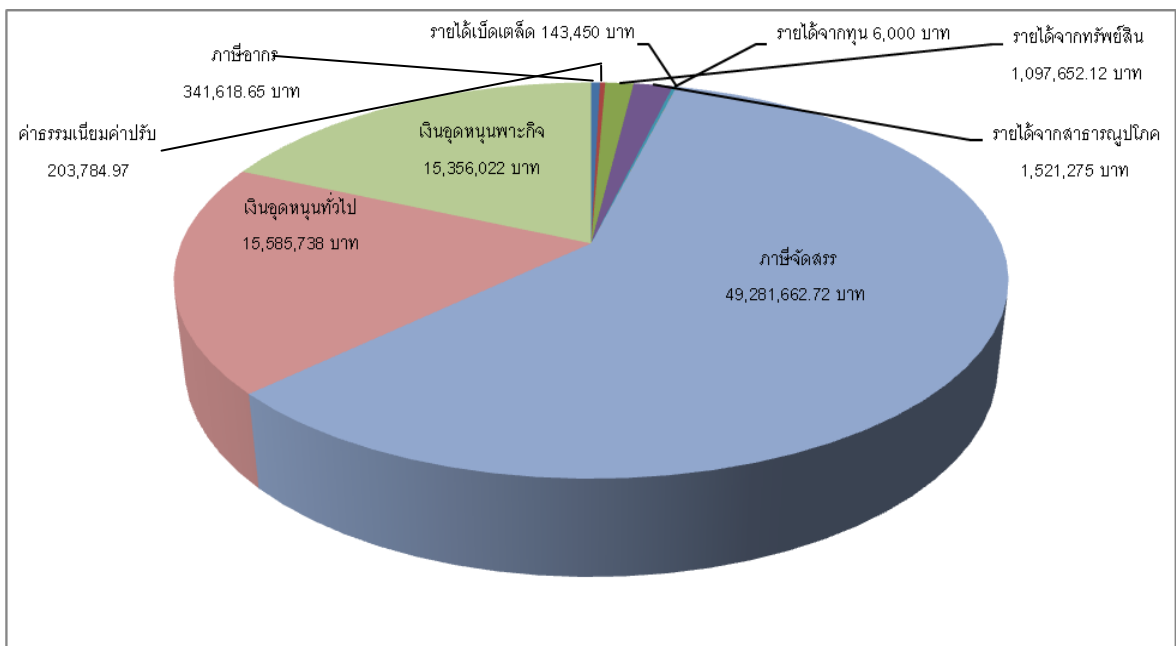

ตารางแสดงรายจ่ายจริง ขององค์การบริหารส่วนตำบลท่าข้าม ประจำปีงบประมาณ พ.ศ. ๒๕๕๗-๒๕๖๐

รายจ่าย	ปี ๒๕๕๗	ปี ๒๕๕๘	ปี ๒๕๕๙	ปี ๒๕๖๐
งบกลาง	๔๖๗,๑๒๗.๓๗	๓๙๙,๔๖๐.๐๐	๒๙๑,๔๒๔.๐๐	-
งบบุคลากร	๖,๒๕๒,๓๔๒.๐๐	๖,๐๓๖,๗๑๔.๐๐	๖,๔๘๕,๐๕๙.๐๐	-
งบดำเนินงาน	๓,๒๐๗,๑๒๙.๓๙	๓,๖๕๔,๑๐๗.๙๙	๓,๓๘๒,๕๙๕.๙๓	-
งบลงทุน	๒,๖๖๔,๘๓๕.๑๑	๑,๘๘๖,๓๐๐.๐๐	๓,๕๕๕,๙๙๙.๐๐	-
งบรายจ่ายอื่น	-	-	๑๖,๐๐๐.๐๐	-
งบเงินอุดหนุน	๓,๔๒๗,๘๓๐.๐๐	๖,๔๙๕,๔๙๘.๐๐	๕,๒๗๐,๐๘๙.๙๓	-
<b>รวม</b>	<b>๑๖,๐๑๖,๒๖๓.๘๗</b>	<b>๑๘,๔๖๐,๓๕๒.๙๙</b>	<b>๑๙,๐๕๗,๑๖๗.๙๓</b>	อยู่ระหว่าง ดำเนินการ

แผนภูมิแสดงรายจ่ายจริง ขององค์การบริหารส่วนตำบลท่าข้าม  
ประจำปีงบประมาณ พ.ศ. ๒๕๕๗ - ๒๕๕๙

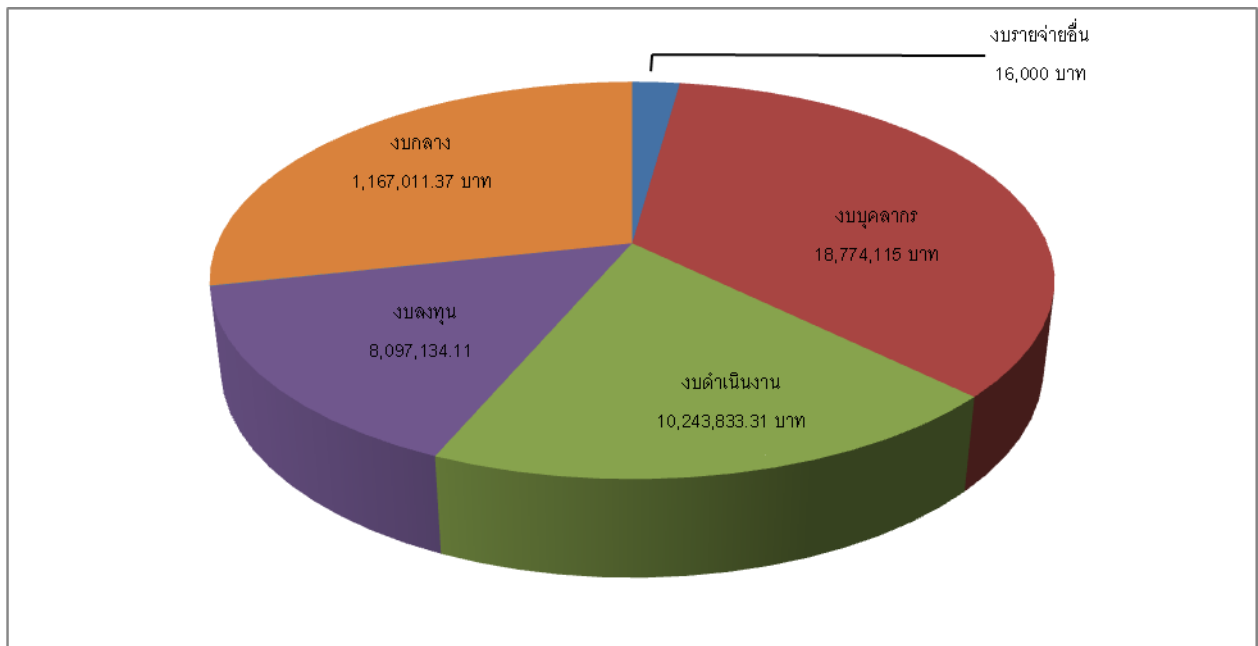



## ๑.๒ การประเมินผลการนำแผนพัฒนาท้องถิ่นไปปฏิบัติในเชิงปริมาณและเชิงคุณภาพ

ตามที่องค์การบริหารส่วนตำบลท่าข้าม ได้ดำเนินการจัดทำแผนพัฒนาขึ้นมา เพื่อใช้เป็นเครื่องมือในการพัฒนาให้บรรลุเป้าหมายที่วางไว้ เกิดประสิทธิภาพสูงสุดในการแก้ไขปัญหาให้กับประชาชน ในการจัดทำแผนพัฒนานั้นจะต้องมีการติดตามและประเมินแผนพัฒนา ตามระเบียบกระทรวงมหาดไทย ว่าด้วยการจัดทำแผนขององค์กรปกครองส่วนท้องถิ่น พ.ศ. ๒๕๔๘ หมวด ๖ ข้อ ๒๙ และระเบียบกระทรวงมหาดไทย ว่าด้วยการจัดทำแผนขององค์กรปกครองส่วนท้องถิ่น (ฉบับที่ ๒) พ.ศ. ๒๕๕๙ ข้อ ๑๓ โดยคณะกรรมการติดตามและประเมินผลแผนพัฒนาเป็นผู้ดำเนินการและติดตามประเมินผลแผนพัฒนา ซึ่งคณะกรรมการจะต้องดำเนินการกำหนดแนวทางวิธีการในการติดตามและประเมินผลแผนพัฒนา ดำเนินการติดตามและประเมินผลแผนพัฒนา รายงานผลและเสนอความเห็นซึ่งได้จากการติดตามและประเมินผลแผนพัฒนาต่อผู้บริหารท้องถิ่น เพื่อให้ผู้บริหารท้องถิ่นเสนอต่อสภาท้องถิ่น คณะกรรมการพัฒนาท้องถิ่น พร้อมทั้งประกาศผลการติดตามและประเมินผลแผนพัฒนาให้ประชาชนในท้องถิ่นทราบในที่เปิดเผยภายในสิบห้าวันนับแต่วันรายงานผลและเสนอความเห็นดังกล่าวและต้องปิดประกาศไว้เป็นระยะเวลาไม่น้อยกว่าสามสิบวัน อย่างน้อยปีละสองครั้งภายในเดือนเมษายน และเดือนตุลาคมของทุกปี

ซึ่งแผนพัฒนาขององค์การบริหารส่วนตำบลท่าข้าม สามารถนำไปปฏิบัติในเชิงปริมาณและเชิงคุณภาพ ดังนี้

### ๑. เชิงปริมาณ

ตารางเปรียบเทียบจำนวนแผนงาน/โครงการ และงบประมาณในแผนพัฒนาสามปี กับจำนวนแผนงาน/โครงการ และงบประมาณที่ดำเนินการ ในปีงบประมาณ ๒๕๕๗ จำแนกตามยุทธศาสตร์ได้ดังนี้

ยุทธศาสตร์การพัฒนา	จำนวนโครงการตามแผนพัฒนาสามปี		จำนวนโครงการและผลการดำเนินงาน		ร้อยละของจำนวนโครงการและงบประมาณที่ดำเนินการ	
	จำนวน	งบประมาณ	จำนวน	งบประมาณ	ร้อยละโครงการ	ร้อยละงบประมาณ
๑. ยุทธศาสตร์การพัฒนาผลผลิตและความสามารถในการแข่งขันทางการเกษตร	๑๐	๖๕๒,๐๐๐	๔	๖๑๘,๘๕๓	๔๐	๙๔.๙๒
๒. ยุทธศาสตร์เสริมสร้างชุมชนเข้มแข็ง	๔๑	๒๑๕,๐๐๐	๓๘	๑๕๐,๑๗๐	๙๒.๖๘	๖๙.๘๕
๓. ยุทธศาสตร์เสริมสร้างชุมชนน่าอยู่	๒๒	๒๙๒,๐๐๐	๒๐	๑๐๖,๙๒๘	๙๐.๙๑	๓๖.๘๗
๔. ยุทธศาสตร์การพัฒนาคนสู่สังคมแห่งการเรียนรู้อย่างยั่งยืน	๔๑	๒๔๐,๐๐๐	๒๖	๑๔๐,๘๔๔	๖๓.๔๑	๕๘.๖๙
<b>รวม</b>	<b>๑๑๔</b>	<b>๑,๓๙๗,๐๐๐</b>	<b>๘๘</b>	<b>๑,๐๑๖,๗๙๕</b>	<b>๗๗.๑๙</b>	<b>๗๒.๗๘</b>

แผนภูมิการเปรียบเทียบโครงการตามแผนกับโครงการที่ดำเนินการจริง ปีงบประมาณ ๒๕๕๗

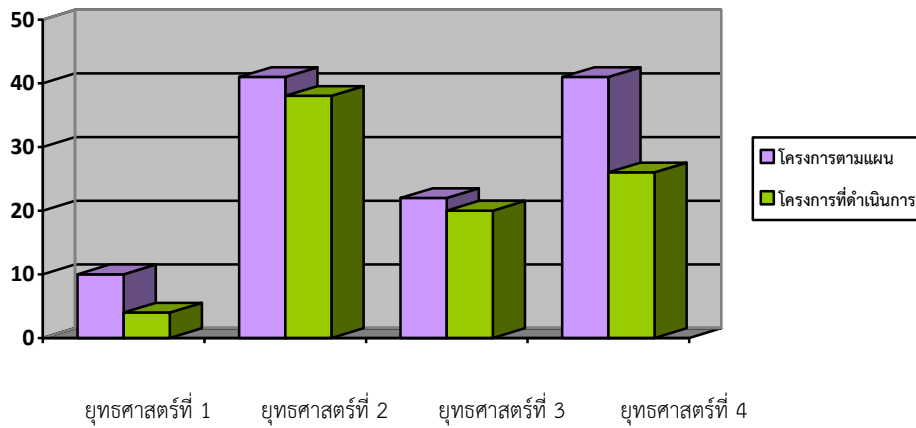

แผนภูมิการเปรียบเทียบงบประมาณตามแผนกับงบประมาณที่เบิกจ่ายจริง ปีงบประมาณ ๒๕๕๗

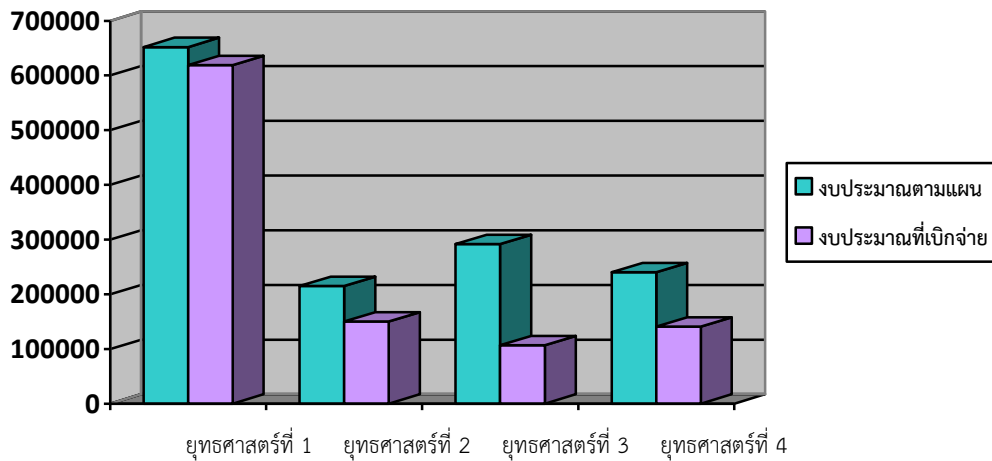

ตารางเปรียบเทียบจำนวนแผนงาน/โครงการ และงบประมาณในแผนพัฒนาสามปี กับจำนวนแผนงาน/โครงการ และงบประมาณที่ดำเนินการ ในปีงบประมาณ ๒๕๕๘ จำแนกตามยุทธศาสตร์ได้ดังนี้

ยุทธศาสตร์การพัฒนา	จำนวนโครงการตามแผนพัฒนาสามปี		จำนวนโครงการและผลการดำเนินงาน		ร้อยละของจำนวนโครงการและงบประมาณที่ดำเนินการ	
	จำนวน	งบประมาณ	จำนวน	งบประมาณ	ร้อยละโครงการ	ร้อยละงบประมาณ
๑. ยุทธศาสตร์การพัฒนาผลผลิตและความสามารถในการแข่งขันทางการเกษตร	๕	๒๙๕,๒๐๐	๕	๒๙๕,๒๐๐	๓๔.๔๖	๑๖.๓๘
๒. ยุทธศาสตร์เสริมสร้างชุมชนเข้มแข็ง	๔๔	๑,๕๔๔,๐๐๐	๒๑	๑,๔๒๙,๓๔๙	๔๗.๗๓	๑๗.๗๐
๓. ยุทธศาสตร์เสริมสร้างชุมชนน่าอยู่	๓๒	๗,๕๑๗,๕๐๐	๒๐	๑,๖๓๕,๕๔๖	๖๒.๕๐	๕๔.๑๔
๔. ยุทธศาสตร์การพัฒนาคมนิสิตนักศึกษาแห่งการเรียนรู้อย่างยั่งยืน	๓๘	๑,๒๑๙,๐๐๐	๒๓	๗๙๘,๕๐๗	๖๐.๕๓	๖๓.๐๓
<b>รวม</b>	<b>๘๙</b>	<b>๑๔,๐๙๒,๖๐๐</b>	<b>๖๙</b>	<b>๔,๑๖๒,๖๐๒</b>	<b>๕๔.๓๓</b>	<b>๔๐.๘๙</b>

แผนภูมิการเปรียบเทียบโครงการตามแผนกับโครงการที่ดำเนินการจริง ปีงบประมาณ ๒๕๕๘

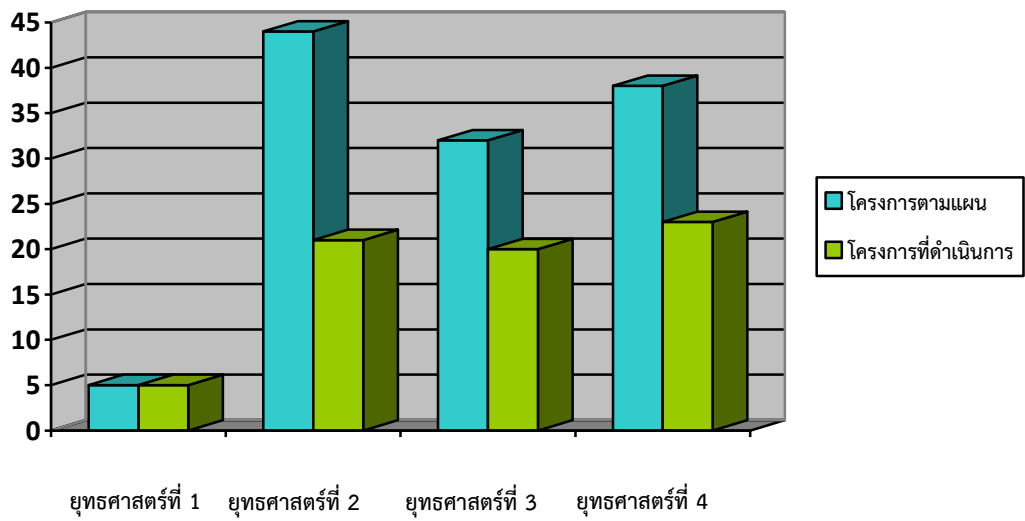

แผนภูมิการเปรียบเทียบงบประมาณตามแผนกับงบประมาณที่เบิกจ่ายจริง ปีงบประมาณ ๒๕๕๘

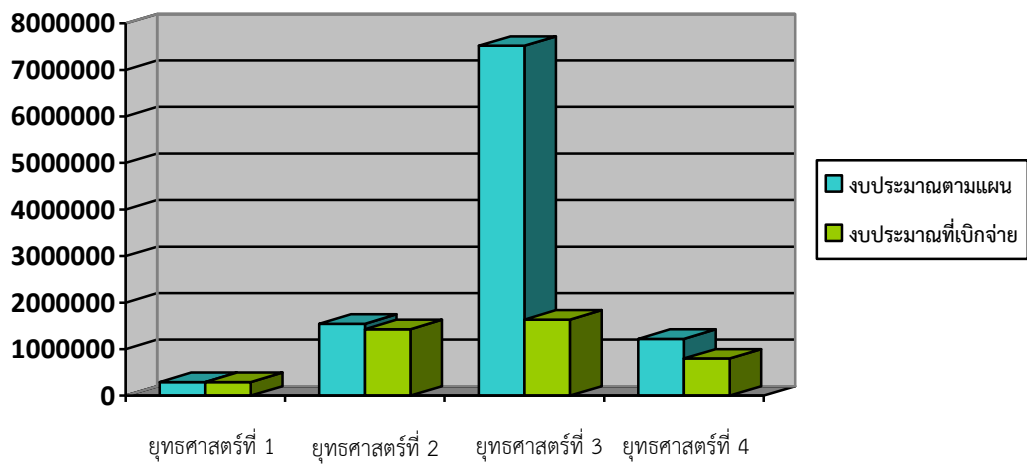

ตารางเปรียบเทียบจำนวนแผนงาน/โครงการ และงบประมาณในแผนพัฒนาสามปี กับจำนวนแผนงาน/โครงการ และงบประมาณที่ดำเนินการ ในปีงบประมาณ ๒๕๕๘ จำแนกตามยุทธศาสตร์ที่ตั้งนี้

ยุทธศาสตร์การพัฒนา	จำนวนโครงการตามแผนพัฒนาสามปี		จำนวนโครงการและผลการดำเนินงาน		ร้อยละของจำนวนโครงการและงบประมาณที่ดำเนินการ	
	จำนวน	งบประมาณ	จำนวน	งบประมาณ	ร้อยละโครงการ	ร้อยละงบประมาณ
๑. ยุทธศาสตร์การพัฒนาผลผลิตและความสามารถในการแข่งขันทางการเกษตร	๑๒	๒,๘๐๙,๑๐๐	๑๐	๒,๗๑๑,๓๑๐	๘๓.๓๓	๙๖.๕๒
๒. ยุทธศาสตร์เสริมสร้างชุมชนเข้มแข็ง	๓๔	๒,๓๐๖,๐๐๐	๒๔	๑,๘๒๖,๖๐๕	๗๐.๕๙	๗๙.๒๑
๓. ยุทธศาสตร์เสริมสร้างชุมชนน่าอยู่	๑๗	๔,๔๔๘,๙๗๖	๑๔	๔,๔๑๒,๘๘๕	๘๒.๓๕	๙๙.๑๙
๔. ยุทธศาสตร์การพัฒนาคนสู่สังคมแห่งการเรียนรู้อย่างยั่งยืน	๓๓	๑,๒๔๓,๐๐๐	๒๕	๗๗๔,๘๖๙	๗๖.๐๔	๘๙.๙๙
รวม	๙๖	๑๐,๘๐๗,๐๗๖	๖๙	๙,๗๒๕,๖๖๙	๖๘.๘๑	๘๙.๙๙

แผนภูมิการเปรียบเทียบโครงการตามแผนกับโครงการที่ดำเนินการจริง ปีงบประมาณ ๒๕๕๙

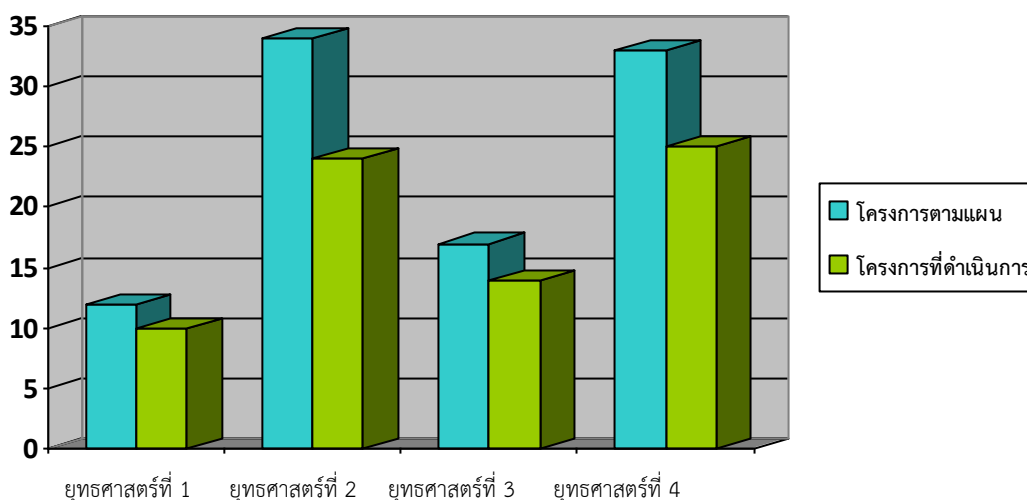

แผนภูมิการเปรียบเทียบงบประมาณตามตามแผนกับงบประมาณที่เบิกจ่ายจริง ปีงบประมาณ ๒๕๕๙

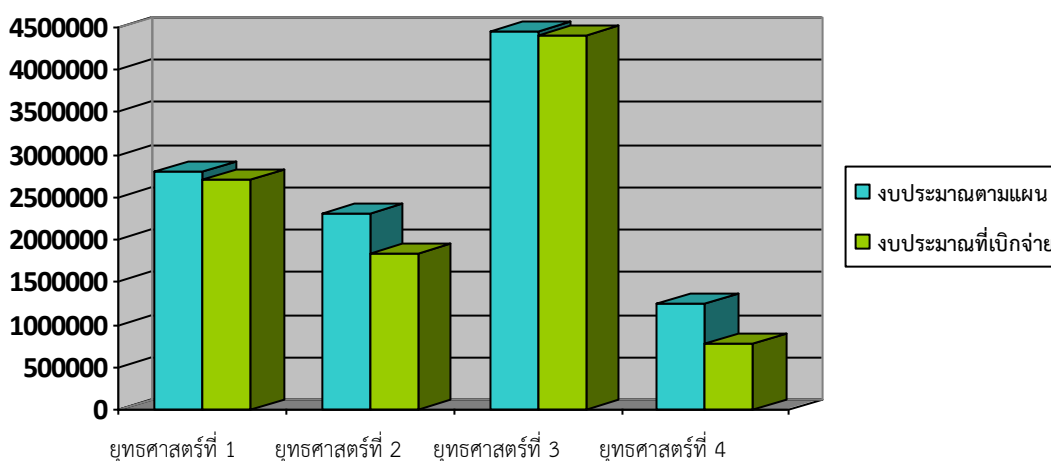

สำหรับในปีงบประมาณ พ.ศ. ๒๕๖๐ องค์การบริหารส่วนตำบลท่าข้าม ได้ดำเนินการตั้งงบประมาณตามแผนพัฒนาดังนี้

ยุทธศาสตร์การพัฒนา	จำนวนโครงการตามแผนพัฒนาสามปี		จำนวนโครงการและผลการดำเนินงาน		ร้อยละของจำนวนโครงการและงบประมาณที่ดำเนินการ	
	จำนวน	งบประมาณ	จำนวน	งบประมาณ	ร้อยละโครงการ	ร้อยละงบประมาณ
๑. ยุทธศาสตร์การพัฒนาผลผลิตและความสามารถในการแข่งขันทางการเกษตร	๔๓	๙,๕๒๕,๐๐๐	๕	๑๑๕,๐๐๐	อยู่ในระหว่าง การ ดำเนินงาน	อยู่ในระหว่าง การดำเนินงาน
๒. ยุทธศาสตร์เสริมสร้างชุมชนเข้มแข็ง	๔๕	๔,๐๑๙,๕๐๐	๒๔	๕,๐๒๒,๙๐๐		
๓. ยุทธศาสตร์เสริมสร้างชุมชนน่าอยู่	๒๖	๒,๘๕๐,๐๐๐	๒๐	๒,๘๕๐,๐๐๐		
๔. ยุทธศาสตร์การพัฒนาคนสู่สังคมแห่งการเรียนรู้อย่างยั่งยืน	๓๗	๙๐๓,๐๐๐	๑๙	๙๐๓,๐๐๐		
<b>รวม</b>	<b>๑๕๑</b>	<b>๑๗,๒๙๗,๕๐๐</b>	<b>๙๓</b>	<b>๘,๘๙๐,๙๐๐</b>		

๑.๒ เชิงคุณภาพ

องค์การบริหารส่วนตำบลท่าข้าม ในฐานะที่เป็นหน่วยงานที่มีความใกล้ชิดกับประชาชนมากที่สุด มีหน้าที่ในการพัฒนาคุณภาพชีวิตของประชาชนในเขตองค์การบริหารส่วนตำบลในด้านต่างๆ ตามอำนาจหน้าที่ ซึ่งองค์การปกครองส่วนท้องถิ่นจำเป็นต้องมีการประเมินผล เพื่อให้ประชาชนผู้รับบริการได้มีส่วนร่วมในการสะท้อนผลการปฏิบัติงาน เพราะประชาชนถือว่าเป็นผู้มีส่วนได้เสียในการปฏิบัติหน้าที่ขององค์การปกครองส่วนท้องถิ่น เพื่อให้เกิดประสิทธิภาพประสิทธิผลสูงสุดต่อประชาชนโดยการประเมินความพึงพอใจ ซึ่งการประเมินความพึงพอใจทำให้ทราบถึงผลการติดตามเชิงคุณภาพในการดำเนินงานขององค์การบริหารส่วนตำบลท่าข้ามในภาพรวม ซึ่งองค์การบริหารส่วนตำบลท่าข้ามได้ดำเนินการประเมินผลความพึงพอใจสรุปได้ดังนี้

ตารางแสดงระดับความพึงพอใจของประชาชนในเขตองค์การบริหารส่วนตำบลท่าข้าม

ปีงบประมาณ พ.ศ. ๒๕๕๗

รายการ	พึงพอใจมากที่สุด (ร้อยละ)	พึงพอใจ (ร้อยละ)	เฉยๆ (ร้อยละ)	ไม่พึงพอใจ (ร้อยละ)	ไม่พึงพอใจมากที่สุด (ร้อยละ)	ในภาพรวม (ร้อยละ)
๑. ด้านกระบวนการ ขั้นตอนการให้บริการ	๒๘.๑	๖๘.๑		-	-	๘๑.๕
๒. ด้านช่องทางการให้บริการ	๓๒.๒	๓๙.๕		-	-	๘๒.๔
๓. ด้านเจ้าหน้าที่ผู้ให้บริการ	๒๙.๕	๗๘.๕		-	-	๘๕.๓
๔. ด้านสิ่งอำนวยความสะดวก	๓๒.๐	๗๐.๖		-	-	๘๒.๑
<b>รวม</b>	<b>๓๐.๕</b>	<b>๖๔.๒</b>		<b>-</b>	<b>-</b>	<b>๘๒.๘</b>

ปีงบประมาณ พ.ศ. ๒๕๕๘

รายการ	พึงพอใจมากที่สุด (ร้อยละ)	พึงพอใจ (ร้อยละ)	เฉยๆ (ร้อยละ)	ไม่พึงพอใจ (ร้อยละ)	ไม่พึงพอใจมากที่สุด (ร้อยละ)	ในภาพรวม (ร้อยละ)
๑. ด้านกระบวนการ ขั้นตอนการให้บริการ	๓๔.๒	๖๑.๐	๔.๑	๐.๖	-	๘๕.๘
๒. ด้านช่องทางการให้บริการ	๗๘.๔	๒๐.๑	๐.๙	๐.๔	-	๘๘.๔
๓. ด้านเจ้าหน้าที่ผู้ให้บริการ	๔๑.๖	๕๔.๘	๒.๙	๐.๖	-	๘๗.๔
๔. ด้านสิ่งอำนวยความสะดวก	๓๘.๑	๕๗.๙	๓.๒	๐.๖	-	๘๖.๗
รวม	๔๘.๑	๔๘.๕	๒.๘	๐.๕	-	๘๗.๑

ปีงบประมาณ พ.ศ. ๒๕๕๙

รายการ	พึงพอใจมากที่สุด (ร้อยละ)	พึงพอใจ (ร้อยละ)	เฉยๆ (ร้อยละ)	ไม่พึงพอใจ (ร้อยละ)	ไม่พึงพอใจมากที่สุด (ร้อยละ)	ในภาพรวม (ร้อยละ)
๑. ด้านกระบวนการ ขั้นตอนการให้บริการ	๒๙.๒	๖๙.๑	๑.๗	-	-	๘๕.๕
๒. ด้านช่องทางการให้บริการ	๓๒.๒	๓๗.๕	๐.๒	-	-	๘๖.๔
๓. ด้านเจ้าหน้าที่ผู้ให้บริการ	๒๗.๕	๗๒.๕	๐.๐	-	-	๘๕.๕
๔. ด้านสิ่งอำนวยความสะดวก	๓๔.๐	๖๕.๖	๐.๓	-	-	๘๖.๘
รวม	๓๐.๘	๖๘.๗	๐.๖	-	-	๘๖.๑

ปีงบประมาณ พ.ศ. ๒๕๖๐ คาดว่าจะสามารถทำให้ประชาชนเกิดความพึงพอใจมากที่สุด

ไม่น้อยกว่าร้อยละ ๖๐

**๒. ผลที่ได้รับจากการดำเนินงานในปีงบประมาณ พ.ศ. ๒๕๕๗-๒๕๕๙**

ตามท้องที่การบริการส่วนตำบลท่าข้าม ได้ดำเนินการพัฒนาตามยุทธศาสตร์การพัฒนาดังต่อไปนี้ ตั้งแต่ปีงบประมาณ พ.ศ. ๒๕๕๗-๒๕๖๐ เพื่อแก้ไขปัญหาและความต้องการของประชาชน ในเขตท้องที่การบริการส่วนตำบลท่าข้าม และพัฒนาองค์กรให้เกิดความมั่นคงในการพัฒนา เพื่อพัฒนาคุณภาพชีวิตของประชาชน และความเป็นอยู่ที่ดีขึ้น ซึ่งผลการดำเนินงานขององค์กรบริการส่วนตำบลท่าข้ามนั้นมีผลที่ได้รับ ดังนี้

**๑. ด้านโครงสร้างพื้นฐาน**

- ประชาชนมีถนนใช้ในการสัญจรไปมาได้อย่างสะดวก
- เส้นทางคมนาคมได้รับการปรับปรุง และซ่อมแซม
- ประชาชนมีน้ำประปาใช้ทุกครัวเรือน
- ประชาชนมีน้ำใช้สำหรับอุปโภคและบริโภคในฤดูแล้ง
- ประชาชนมีไฟฟ้าใช้ทุกครัวเรือน

## ๒. ด้านงานส่งเสริมคุณภาพชีวิต

- ประชาชนได้รับการส่งเสริมและพัฒนาอาชีพ
- ผู้สูงอายุ ผู้พิการ และผู้ป่วยเอดส์ ได้รับเงินช่วยเหลือเบี้ยยังชีพทุกคน
- เด็กนักเรียนได้รับอาหารเสริม (นม) และได้รับอาหารกลางวันครบทุกคน
- ให้ความสำคัญในการศึกษาในระบบ และนอกระบบ
- เด็กๆ ได้รับการศึกษาทุกคน
- ประชาชนได้รับความรู้เกี่ยวกับการสาธารณสุข
- ปัญหาไขเถื่อนดอก และพิษสุนัขบ้าลดลง
- ประชาชนมีสุขภาพพลานามัยที่แข็งแรง
- ประชาชนได้รับความช่วยเหลือในเรื่องที่อยู่อาศัยที่มั่นคงแข็งแรง

## ๓. งานด้านป้องกันและบรรเทาสาธารณภัย

- ประชาชนได้รับความช่วยเหลือจากสาธารณภัย
- มีการแก้ไขปัญหาไฟป่าและหมอกควัน
- ช่วยเหลือประชาชนที่ได้รับความเดือดร้อนจากภัยแล้ง
- ประชาชนได้รับความปลอดภัยในชีวิตและทรัพย์สิน
- ไม่มีการเกิดอาชญากรรมในพื้นที่
- ประชาชนได้รับความรู้เกี่ยวกับการป้องกันภัย

## ๔. งานด้านการวางแผนการส่งเสริมการลงทุนพาณิชย์กรรมและการท่องเที่ยว

- ประชาชนมีการดำเนินชีวิตตามแนวทางปรัชญาเศรษฐกิจพอเพียง
- ประชาชนมีการทำการเกษตรปลอดสารพิษ
- ส่งเสริมการท่องเที่ยวทางประเพณีวัฒนธรรม

## ๕. งานด้านการบริหารจัดการและการอนุรักษ์ทรัพยากรธรรมชาติและสิ่งแวดล้อม

- ในเขตองค์การบริหารส่วนตำบลมีความสะอาด เรียบร้อย สวยงาม
- ทรัพยากรธรรมชาติมีความอุดมสมบูรณ์
- ชยะในชุมชนมีวิธีการจัดการที่ถูกต้อง

## ๖. งานด้านศิลปะ วัฒนธรรม จารีต ประเพณีและภูมิปัญญาท้องถิ่น

- ชนบธรรมเนียม วัฒนธรรม จารีต ประเพณีได้รับการสืบทอด
- ประชาชนได้รับความรู้ เผยแพร่แก่คนในท้องถิ่น
- ประชาชนได้ร่วมกิจกรรมต่างๆ ของ อบต.

## ๒.๒ ผลกระทบ

ในการดำเนินงานขององค์การบริหารส่วนตำบลท่าข้ามปีงบประมาณ พ.ศ. ๒๕๕๗-๒๕๕๘ สามารถดำเนินการได้ตรงตามความต้องการ ซึ่งการดำเนินงานนั้นได้ก่อให้เกิดผลกระทบต่อชุมชน ดังนี้

๑. ด้านโครงการก่อสร้างพื้นฐานไม่ต่อเนื่อง เนื่องจากพื้นที่ในเขตรับผิดชอบมีจำนวนมาก และมีข้อจำกัดด้านงบประมาณ ทำให้การพัฒนาขาดความต่อเนื่อง

๒. การก่อสร้างถนนเพิ่มขึ้นในเขตองค์การบริหารส่วนตำบลท่าข้าม ทำให้การระบายน้ำได้ช้า เกิดน้ำท่วมขังในบางจุด ทำให้องค์การบริหารส่วนตำบลท่าข้ามต้อง เร่งก่อสร้างรางระบายน้ำเพิ่มขึ้นเพื่อแก้ไขปัญหาดังกล่าว

๓. การพัฒนาเจริญขึ้นทำให้การขยายตัวทางเศรษฐกิจเพิ่มขึ้นไปด้วย ก่อให้เกิดโรคระบาด เช่น ไข้เลือดออก โครมือ ท้าว ปาก เป็นต้น

๔. พื้นที่การเกษตรมีแหล่งน้ำไม่เพียงพอสำหรับการเพาะปลูกในช่วงฤดูแล้ง ทำให้พืชผลทางการเกษตรเจริญเติบโตและได้ผลผลิตไม่ค่อยดี

๕. ประชาชนในพื้นที่บางส่วนขาดการพัฒนาตนเอง และมีส่วนร่วมในการแก้ไขปัญหาหรือรับแต่การช่วยเหลือจากทางองค์การบริหารส่วนตำบลท่าข้ามทางเดียว

## ๓. สรุปปัญหาอุปสรรคการดำเนินงานที่ผ่านมาและแนวทางการแก้ไข

ปีงบประมาณ พ.ศ. ๒๕๕๗ - ๒๕๖๐

### ➤ ปีงบประมาณ พ.ศ. ๒๕๕๗

#### ปัญหา

- ๑) เจ้าหน้าที่ยังขาดความรู้ความเข้าใจในเรื่องของระเบียบ กฎหมาย เท่าที่ควร
- ๒) เครื่องมือ เครื่องใช้ เทคโนโลยีในการทำงานมีไม่เพียงพอและไม่ทันสมัย
- ๓) ชุมชนในเขตองค์การบริหารส่วนตำบลท่าข้ามมีปัญหาที่จะต้องแก้ไขอยู่เป็นจำนวนมาก
- ๔) ประชาชนมีความต้องการซึ่งความต้องการดังกล่าวมีเป็นจำนวนมาก
- ๕) ประชาชนยังไม่เข้าใจขอบเขตอำนาจหน้าที่ขององค์การบริหารส่วนตำบลท่าข้ามที่จะสามารถดำเนินการได้

#### อุปสรรค

- ๑) การขาดความรู้เรื่องระเบียบ กฎหมาย อีกทั้ง เครื่องมือ เครื่องใช้ เทคโนโลยีในการทำงานมีไม่เพียงพอและไม่ทันสมัย ทำให้เกิดอุปสรรคในการดำเนินงานเป็นอย่างยิ่ง
- ๒) องค์การบริหารส่วนตำบลท่าข้ามมีงบประมาณไม่เพียงพอต่อการดำเนินงานแก้ไขปัญหาของประชาชน
- ๓) องค์การบริหารส่วนตำบลท่าข้ามสามารถดำเนินการได้เฉพาะตามอำนาจหน้าที่



## ➤ แนวทางการแก้ไข

(๑) การดำเนินงานขององค์การบริหารส่วนตำบลท่าข้าม

- ๑) การจัดทำแผนพัฒนาสามปีควรพิจารณาใช้แผนยุทธศาสตร์การพัฒนามาเป็นกรอบในการจัดทำแผนพัฒนาสามปีและให้มีความสอดคล้องกัน
- ๒) การดำเนินงานขององค์การบริหารส่วนตำบลท่าข้ามควรจะเป็นไปตามแผนพัฒนาสามปี กล่าวคือควรพิจารณาโครงการ/กิจกรรม ที่บรรจุในแผนพัฒนาสามปีมาพิจารณาดำเนินการ
- ๓) ไม่ควรบรรจุโครงการ/กิจกรรม ที่ไม่อยู่ในอำนาจหน้าที่ ในแผนพัฒนาสามปี
- ๔) ควรพิจารณาโครงการ/กิจกรรม ที่สามารถดำเนินการได้ในงบประมาณนั้น
- ๕) ควรพิจารณาดำเนินงานโครงการ/กิจกรรมที่ประชาชนได้รับความเดือดร้อนมากที่สุด เช่น การแก้ไขปัญหาเรื่องน้ำประปา

### (๒) การบริการประชาชน

- ๑) ควรจัดให้มีสถานที่ในการให้บริการประชาชนอย่างพอเพียง เช่น มีจุดบริการและเก้าอี้เพียงพอ สะดวก สะอาด และมีเจ้าหน้าที่คอยให้คำแนะนำที่ดี
- ๒) ควรพิจารณาจัดบริการประชาชนในเชิงรุกมากขึ้น เพื่อให้ประชาชนได้รับความสะดวกรวดเร็วและถูกต้อง ในการบริการขององค์การบริหารส่วนตำบลท่าข้าม
- ๓) เจ้าหน้าที่องค์การบริหารส่วนตำบลท่าข้ามควรยิ้มแย้ม แจ่มใส และพูดจาสุภาพต่อประชาชน
- ๔) ควรสร้างความสัมพันธ์ระหว่างองค์การบริหารส่วนตำบลท่าข้ามกับประชาชน เพื่อให้เกิดความเข้าใจ
- ๕) ควรสร้างภาพลักษณ์ที่ดีให้เกิดขึ้นกับองค์การบริหารส่วนตำบลท่าข้าม

## ➤ งบประมาณ พ.ศ. ๒๕๕๘

### ปัญหา

- ๑) การจัดทำแผนพัฒนาสามปีขององค์การบริหารส่วนตำบลท่าข้ามยังมีบางโครงการ/กิจกรรมที่ไม่สอดคล้องกับแผนยุทธศาสตร์การพัฒนา คือ ไม่มีในแผนยุทธศาสตร์การพัฒนา
- ๒) องค์การบริหารส่วนตำบลท่าข้ามไม่สามารถบรรจุโครงการ/กิจกรรมในข้อบัญญัติงบประมาณรายจ่ายได้ครบทุกโครงการ/กิจกรรมและครอบคลุมทุกยุทธศาสตร์การพัฒนา
- ๓) องค์การบริหารส่วนตำบลท่าข้ามไม่สามารถดำเนินการได้ครบทุกโครงการ/กิจกรรมที่ตั้งไว้ในข้อบัญญัติงบประมาณรายจ่าย

### อุปสรรค

- ๑) องค์การบริหารส่วนตำบลท่าข้ามตำบลมีงบประมาณไม่เพียงพอต่อการดำเนินงานแก้ไขปัญหาและความต้องการของประชาชนในชุมชนได้ทั้งหมด
- ๒) องค์การบริหารส่วนตำบลท่าข้ามตั้งงบประมาณในการดำเนินการตามภารกิจแต่ละด้าน บางรายการยังไม่เพียงพอและบางรายการมากเกินไป ทำให้ต้องโอนเพิ่ม โอนลด และตั้งจ่ายรายการใหม่

## ➤ แนวทางการแก้ไข

### (๑) การดำเนินงานขององค์การบริหารส่วนตำบลท่าข้าม

- ๑) การจัดทำแผนพัฒนาสามปีควรพิจารณาใช้แผนยุทธศาสตร์การพัฒนามาเป็นกรอบในการจัดทำแผนพัฒนาสามปีและให้มีความสอดคล้องกัน
- ๒) การจัดทำแผนพัฒนาสามปีควรพิจารณางบประมาณและคำนึงถึงสถานะการคลังในการพิจารณาโครงการ/กิจกรรม ที่จะบรรจุในแผนพัฒนาสามปี
- ๓) ควรเร่งรัดให้มีการดำเนินโครงการ/กิจกรรม ที่ตั้งในข้อบัญญัติงบประมาณรายจ่ายให้สามารถดำเนินการได้ในปีงบประมาณนั้น
- ๔) องค์การบริหารส่วนตำบลท่าข้ามควรพิจารณาตั้งงบประมาณให้เพียงพอและเหมาะสมกับภารกิจแต่ละด้านที่จะต้องดำเนินการ ซึ่งจะช่วยลดปัญหาในการโอนเพิ่ม โอนลด โอนตั้งจ่ายรายการใหม่
- ๕) ควรพิจารณาดำเนินงานโครงการ/กิจกรรมที่ประชาชนได้รับความเดือดร้อนมากที่สุด เช่น การแก้ไขปัญหาเรื่องน้ำประปา การขาดแคลนน้ำในการอุปโภค-บริโภค และปัญหาวาทภัยที่เกิดขึ้นเป็นประจำทุกปี

### (๒) การบริการประชาชน

- ๑) ควรจัดให้มีสถานที่ในการให้บริการประชาชนอย่างพอเพียง เช่น มีจุดบริการและเก้าอี้เพียงพอ สะดวก สะอาด และมีเจ้าหน้าที่คอยให้คำแนะนำที่ดี
- ๒) ควรพิจารณาจัดบริการประชาชนในเชิงรุกมากขึ้น เพื่อให้ประชาชนได้รับความสะดวก รวดเร็วและถูกต้อง ในการบริการขององค์การบริหารส่วนตำบลท่าข้าม
- ๓) ควรสร้างความสัมพันธ์ระหว่างองค์การบริหารส่วนตำบลท่าข้ามกับประชาชน เพื่อให้เกิดความเข้าใจ
- ๔) ควรสร้างภาพลักษณ์ที่ดีให้เกิดขึ้นกับองค์การบริหารส่วนตำบลท่าข้าม

## ➤ ปีงบประมาณ พ.ศ. ๒๕๕๙

### ปัญหา

- ๑) องค์การบริหารส่วนตำบลท่าข้ามตำบลท่าข้ามได้รับการจัดสรรงบประมาณรายรับบางประเภทและเงินอุดหนุนทั่วไปจากรัฐบาลน้อยกว่าปีที่ผ่านมา ซึ่งไม่ได้รับตามที่ตั้งประมาณการรายรับไว้ในงบประมาณรายจ่ายประจำปี ทำให้ไม่สามารถดำเนินการโครงการได้ทั้งหมด
- ๒) เครื่องมือ เครื่องใช้ เทคโนโลยีในการทำงานยังมีไม่เพียงพอต่อการดำเนินการ
- ๓) ชุมชนในเขตองค์การบริหารส่วนตำบลท่าข้ามมีปัญหาที่จะต้องแก้ไขอยู่เป็นจำนวนมาก
- ๔) ประชาชนมีความต้องการซึ่งความต้องการดังกล่าวมีเป็นจำนวนมาก

### อุปสรรค

- ๑) อำนาจหน้าที่มีข้อจำกัดทำให้ไม่สามารถดำเนินการได้

➤ **แนวทางการแก้ไข**

**(๑) การดำเนินงานขององค์การบริหารส่วนตำบลท่าข้าม**

- ๑) การจัดทำแผนพัฒนาสามปีควรพิจารณาใช้แผนยุทธศาสตร์การพัฒนามาเป็นกรอบในการจัดทำแผนพัฒนาสามปีและให้มีความสอดคล้องกัน
- ๒) การจัดทำแผนพัฒนาสามปีควรพิจารณางบประมาณและคำนึงถึงสถานการณ์คลังในการพิจารณาโครงการ/กิจกรรม ที่จะบรรจุในแผนพัฒนาสามปี
- ๓) ควรเร่งรัดให้มีการดำเนินโครงการ/กิจกรรม ที่ตั้งในข้อบัญญัติงบประมาณรายจ่ายให้สามารถดำเนินการได้ในปีงบประมาณนั้น
- ๔) องค์การบริหารส่วนตำบลท่าข้ามควรพิจารณา ตั้งงบประมาณให้เพียงพอและเหมาะสมกับกับภารกิจแต่ละด้านที่จะต้องดำเนินการ ซึ่งจะช่วยลดปัญหาในการโอนเพิ่ม โอนลด โอนตั้งจ่ายรายการใหม่

**(๒) การบริการประชาชน**

- ๑) ควรปรับปรุงระบบท่อระบายน้ำ แก้ไขปัญหาในการกำจัดขยะ
- ๒) ควรปรับสถานที่ในการให้บริการประชาชนอย่างพอเพียง เช่น มีจุดบริการและเก้าอี้เพียงพอ สะดวก สะอาด และมีเจ้าหน้าที่คอยให้คำแนะนำที่ดี
- ๓) องค์การบริหารส่วนตำบลท่าข้ามควรจัดประชาสัมพันธ์ข่าวสารต่างๆ ผ่านทางหอกระจายข่าวมากกว่านี้และประชาสัมพันธ์ข่าวบ่อยๆ
- ๔) ควรพิจารณาจัดบริการประชาชนในเชิงรุกมากขึ้น เพื่อให้ประชาชนได้รับความสะดวก รวดเร็วและถูกต้อง ในการบริการขององค์การบริหารส่วนตำบลท่าข้าม

---

ส่วนที่ ๓  
ยุทธศาสตร์องค์กรปกครองส่วนท้องถิ่น

## ส่วนที่ ๓

### แผนยุทธศาสตร์เพื่อการพัฒนา

#### ๑. ความสัมพันธ์ระหว่างแผนพัฒนาระดับมหภาค

##### ๑.๑ แผนยุทธศาสตร์ชาติ ๒๐ ปี (พ.ศ. ๒๕๖๐ – ๒๕๗๙)

###### ๑) ความเป็นมา

๑.๑ คณะรัฐมนตรีมีมติเมื่อวันที่ ๓๐ มิถุนายน ๒๕๕๘ เห็นชอบให้มีการจัดทำยุทธศาสตร์ชาติระยะ ๒๐ ปีเพื่อใช้ในการขับเคลื่อนการพัฒนาประเทศสู่ความมั่นคง มั่งคั่ง และยั่งยืน โดยนำนโยบายรัฐบาล ๑๑ ข้อประเด็นปฏิรูปของคณะรักษาความสงบแห่งชาติ ๑๑ ด้าน และประเด็นปฏิรูปของสภาปฏิรูปแห่งชาติ ๓๖ กิจกรรมมาใช้เป็นกรอบในการจัดทำและให้เสนอร่างยุทธศาสตร์ชาติระยะ ๒๐ ปีให้คณะรัฐมนตรีพิจารณาให้ความเห็นชอบเพื่อใช้เป็นกรอบการดำเนินงานในระยะที่ ๒ ของรัฐบาลและกรอบการปฏิรูปในระยะที่ ๓ ต่อไป

๑.๒ พร้อมนี้มติคณะรัฐมนตรีดังกล่าวได้เห็นชอบให้แต่งตั้งคณะกรรมการจัดทำยุทธศาสตร์ชาติซึ่งมีเลขาธิการนายกรัฐมนตรีเป็นประธานมีเลขาธิการคณะรัฐมนตรีและเลขาธิการคณะกรรมการพัฒนาการเศรษฐกิจและสังคมแห่งชาติเป็นรองประธานกรรมการทำหน้าที่ในการจัดทำร่างยุทธศาสตร์ชาติระยะ ๒๐ ปีที่ต้องเชื่อมโยงกับกรอบการปฏิรูปทั้ง ๑๑ ด้านตามที่กำหนดไว้ในรัฐธรรมนูญแห่งราชอาณาจักรไทย (ฉบับชั่วคราว) พุทธศักราช ๒๕๕๗ และนโยบายของคณะรัฐมนตรีที่แถลงต่อสภานิติบัญญัติแห่งชาติเพื่อจัดทำร่างยุทธศาสตร์ชาติและกรอบแนวทางการปฏิรูปประเทศไทยในระยะ ๒๐ ปี

###### ๒) กรอบยุทธศาสตร์ชาติระยะ ๒๐ ปี (พ.ศ. ๒๕๖๐ – ๒๕๗๙)

๒.๑ วิสัยทัศน์ “ประเทศไทยมีความมั่นคง มั่งคั่ง ยั่งยืน เป็นประเทศพัฒนาแล้ว ด้วยการพัฒนาตามหลักปรัชญาของเศรษฐกิจพอเพียง” หรือเป็นคติพจน์ประจำชาติว่า “มั่นคง มั่งคั่ง ยั่งยืน”

###### ความมั่นคง

- การมีความมั่นคงปลอดภัยจากภัย และการเปลี่ยนแปลงทั้งภายในประเทศและภายนอกประเทศในทุกระดับทั้งระดับประเทศสังคมชุมชนครัวเรือนและปัจเจกบุคคล
- ความมั่นคงในทุกมิติ ทั้งมิติเศรษฐกิจสังคมสิ่งแวดล้อมและการเมือง
- ประเทศมีความมั่นคงในเอกราชและอธิปไตย มีสถาบันชาติศาสนาพระมหากษัตริย์ที่เข้มแข็งเป็นศูนย์กลางและเป็นที่ยึดเหนี่ยวจิตใจของประชาชน
- ระบบการเมืองที่มั่นคง เป็นกลไกที่นำไปสู่การบริหารประเทศที่ต่อเนื่องและโปร่งใสตามหลักธรรมาภิบาลสังคมมีความปรองดองและความสามัคคีสามารถผนึกกำลังเพื่อพัฒนาประเทศชุมชนมีความเข้มแข็งครอบครัวมีความอบอุ่น
- ความมั่นคงของอาหารพลังงานและน้ำ ประชาชนมีความมั่นคงในชีวิตมีงานและรายได้ที่มั่นคงพอเพียงกับการดำรงชีวิตมีที่อยู่อาศัยและความปลอดภัยในชีวิตทรัพย์สิน

•

### ความมั่งคั่ง

• ประเทศไทยมีการขยายตัวของเศรษฐกิจอย่างต่อเนื่อง จนเข้าสู่กลุ่มประเทศรายได้สูง ความเหลื่อมล้ำของการพัฒนาลดลงประชากรได้รับผลประโยชน์จากการพัฒนาอย่างเท่าเทียมกันมากขึ้น

• เศรษฐกิจมีความสามารถในการแข่งขันสูง สามารถสร้างรายได้ทั้งจากภายในและภายนอกประเทศสร้างฐานเศรษฐกิจและสังคมแห่งอนาคตและเป็นจุดสำคัญของการเชื่อมโยงในภูมิภาคทั้งการคมนาคมขนส่งการผลิตการค้าการลงทุนและการทำธุรกิจมีบทบาทสำคัญในระดับภูมิภาคและระดับโลกเกิดสายสัมพันธ์ทางเศรษฐกิจและการค้าอย่างมีพลัง

• ความสมบูรณ์ในทุนที่จะสามารถสร้างการพัฒนาต่อเนื่อง ได้แก่ ทุนมนุษย์ ทุนทางปัญญา ทุนทางการเงิน ทุนที่เป็นเครื่องมือเครื่องจักร ทุนทางสังคม และทุนทรัพยากรธรรมชาติและสิ่งแวดล้อม

### ความยั่งยืน

• การพัฒนาที่สามารถสร้างความเจริญ รายได้และคุณภาพชีวิตของประชาชนให้เพิ่มขึ้นอย่างต่อเนื่อง ซึ่งเป็นการเจริญเติบโตของเศรษฐกิจที่ไม่ใช้ทรัพยากรธรรมชาติเกินพอดี ไม่สร้างมลภาวะต่อสิ่งแวดล้อมจนเกินความสามารถในการรองรับและเยียวยาของระบบนิเวศน์

• การผลิตและการบริโภคเป็นมิตรกับสิ่งแวดล้อม และสอดคล้องกับกฎระเบียบของประชาคมโลก ซึ่งเป็นที่ยอมรับร่วมกันความอุดมสมบูรณ์ของทรัพยากรธรรมชาติและสิ่งแวดล้อมมีคุณภาพดีขึ้น คนมีความรับผิดชอบต่อสังคมมีความเอื้ออาทรเสียสละเพื่อผลประโยชน์ส่วนรวม

• มุ่งประโยชน์ส่วนรวมอย่างยั่งยืน ให้ความสำคัญกับการมีส่วนร่วมของประชาชนทุกภาคส่วน ในสังคมยึดถือและปฏิบัติตามปรัชญาของเศรษฐกิจพอเพียง เพื่อการพัฒนาในระดับอย่างสมดุลมีเสถียรภาพและยั่งยืน

### อนาคตประเทศไทยปี ๒๕๗๙ : ร่วมมือกันขับเคลื่อนประเทศให้ก้าวไปสู่

➢ เศรษฐกิจและสังคมไทยมีการพัฒนาอย่างมั่นคงและยั่งยืน โดยสถาบันหลักของชาติ ดำรงอยู่อย่างมั่นคงเป็นจุดยึดเหนี่ยวของสังคมมีความสามัคคีของคนในชาติ มีความสงบและอยู่ร่วมกันอย่างสันติสุขในทุกพื้นที่ และมีระดับรายได้ในกลุ่มประเทศรายได้สูงประเทศไทยมีบทบาทสำคัญในภูมิภาคและโลก

➢ ระบบเศรษฐกิจเป็น Trading Nation และฐานเศรษฐกิจดิจิทัล ที่มีการเติบโตอย่างมีคุณภาพมีเสถียรภาพแข่งขันบนฐานการพัฒนานวัตกรรมและมีฐานการผลิตบริการและลงทุนที่เชื่อมโยงในอาเซียนเพื่อให้ประเทศไทยเข้าสู่การมีรายได้สูงภายในปี ๒๕๗๙ และกลายเป็นประเทศพัฒนาแล้วโดย

▪ ภาคเกษตร พัฒนามุ่งสู่ความมั่นคงและปลอดภัยด้านอาหารและเป็นฐานการผลิต bio-bases ที่สำคัญและผลิตภาพการผลิตสูง

▪ ภาคอุตสาหกรรม ยกกระดับศักยภาพฐานอุตสาหกรรมเดิมพัฒนาอุตสาหกรรมอนาคตให้เป็นฐานรายได้ใหม่ โดยมุ่งสู่การเป็นศูนย์กลางการผลิตการค้าและการลงทุนในอนุภูมิภาคและภูมิภาคอาเซียน เช่น ศูนย์การผลิตรถยนต์ และชิ้นส่วน และศูนย์ทดสอบ และวิจัยพัฒนารถยนต์และชิ้นส่วนของเอเชีย ศูนย์กลางการผลิตพลังงาน/วัสดุชีวภาพของภูมิภาคอาเซียน ศูนย์กลางการผลิตอุตสาหกรรมดิจิทัล เป็นต้น

▪ ภาคบริการ ยกกระดับศักยภาพ/คุณภาพธุรกิจบริการเดิมและส่งเสริมธุรกิจบริการอนาคตให้เป็นฐานรายได้ใหม่ โดยมุ่งสู่การเป็นศูนย์กลางการลงทุนและการให้บริการของภูมิภาคอาเซียน เช่น

ศูนย์กลางการให้บริการสุขภาพของภูมิภาคอาเซียนเมืองหลวงแห่งการท่องเที่ยวและบริการของอาเซียน ศูนย์บริการทางการเงินการศึกษานานาชาติและบริการด้านโลจิสติกส์ เป็นต้น

▪ **วิสาหกิจและการดาเนินธุรกิจ** วิสาหกิจขนาดกลางขนาดย่อมเข้มแข็งเป็นฐานการผลิตและบริการที่สำคัญของประเทศ

➢ **คนไทยในอนาคต** มีศักยภาพในการร่วมกันพัฒนาประเทศสามารถปรับตัวรองรับบริบทการพัฒนาในอนาคตมีความพร้อมทั้งกายใจสติปัญญา มีทักษะวิเคราะห์อย่างมีเหตุผล มีการเรียนรู้ตลอดชีวิต มีภูมิคุ้มกันต่อการเปลี่ยนแปลง มีจิตสำนึกวัฒนธรรมที่ดึงามรู้คุณค่าความเป็นไทย และมีความรับผิดชอบเป็นรากฐานที่มั่นคงของชุมชนสังคมรักชาติและสถาบันพระมหากษัตริย์

➢ **สังคมไทยเป็นสังคมที่เป็นธรรมมีความเหลื่อมล้ำน้อย** อัตราความยากจนต่ำมีการกระจายโอกาสการเข้าถึงทรัพยากร การสร้างฐานอาชีพบริการทางสังคมที่มีคุณภาพและกระบวนการยุติธรรมอย่างทั่วถึง โดยที่ประชาชนทุกช่วงวัยมีคุณภาพชีวิตที่ดีครอบคลุมอยู่ดีมีสุขไม่คอรัปชั่น

➢ **เศรษฐกิจและสังคมพัฒนาอย่างเป็นมิตรกับสิ่งแวดล้อม** เป็นประเทศที่มีระบบเศรษฐกิจสีเขียวระดับการปล่อยก๊าซคาร์บอนไดออกไซด์ต่ำ มีพื้นที่สีเขียวใหญ่ขึ้นประชาชน มีพฤติกรรมการผลิตและการบริโภคที่เป็นมิตรต่อสิ่งแวดล้อม

➢ **การบริหารภาครัฐโปร่งใสมีประสิทธิภาพ** รับผิดชอบตรวจสอบได้อย่างเป็นธรรมและประชาชนมีส่วนร่วม มีการกระจายอำนาจและแบ่งภารกิจรับผิดชอบที่เหมาะสมระหว่างส่วนกลางภูมิภาคและท้องถิ่น

## ๒.๒ กรอบยุทธศาสตร์ชาติระยะ ๒๐ ปี (พ.ศ. ๒๕๖๐ – ๒๕๗๙)

ยุทธศาสตร์ชาติประกอบด้วย ๖ ยุทธศาสตร์

เพื่อให้บรรลุวิสัยทัศน์ “**ประเทศไทยมีความมั่นคงมั่งคั่งยั่งยืนเป็นประเทศพัฒนาแล้วด้วยการพัฒนาตามปรัชญาเศรษฐกิจพอเพียง**” นำไปสู่การพัฒนาให้คนไทยมีความสุขและตอบสนองต่อการบรรลุซึ่งผลประโยชน์แห่งชาติในการที่จะพัฒนาคุณภาพชีวิต สร้างรายได้ระดับสูงเป็นประเทศพัฒนาแล้ว และสร้างความสุขของคนไทยสังคมมีความมั่นคงเสมอภาค และเป็นธรรมประเทศสามารถแข่งขันได้ในระบบเศรษฐกิจ

### กรอบแนวทางที่สำคัญของยุทธศาสตร์

ยุทธศาสตร์	กรอบแนวทางที่สำคัญ
๑. ยุทธศาสตร์ด้านความมั่นคง	(๑) การเสริมสร้างความมั่นคงของสถาบันหลักของชาติและการปกครองระบอบประชาธิปไตยอันมีพระมหากษัตริย์ทรงเป็นประมุข (๒) การปฏิรูปกลไกการบริหารประเทศ (๓) การป้องกันและแก้ไขการก่อความไม่สงบในจังหวัดชายแดนภาคใต้ (๔) การบริหารจัดการความมั่นคงชายแดนและชายฝั่งทะเล (๕) การพัฒนาระบบกลไกมาตรการและความร่วมมือระหว่างประเทศทุกระดับ (๖) การพัฒนาเสริมสร้างศักยภาพการผนึกกำลังป้องกันประเทศและกองทัพ (๗) การพัฒนาระบบการเตรียมพร้อมแห่งชาติรักษาความมั่นคงของฐานทรัพยากรธรรมชาติสิ่งแวดล้อมและการปกป้องรักษาผลประโยชน์แห่งชาติทางทะเล รวมทั้งเสริมสร้างความมั่นคงทางอาหารพลังงานและน้ำ (๘) การปรับกระบวนการทำงานของกลไกที่เกี่ยวข้องจากแนวตั้งสู่แนวนอนมากขึ้น

ยุทธศาสตร์	กรอบแนวทางที่สำคัญ
<p><b>๒.ยุทธศาสตร์ด้านการสร้างความสามารถในการแข่งขัน</b></p>	<p>(๑) <b>สมรรถนะทางเศรษฐกิจ</b> ได้แก่ รักษาเสถียรภาพทางเศรษฐกิจและสร้างความเชื่อมั่น ส่งเสริมการค้าและการลงทุนทั้งภาครัฐและเอกชน และพัฒนาประเทศสู่ความเป็นชาติการค้า เพื่อเป็นศูนย์กลางการค้าและได้ประโยชน์จากห่วงโซ่มูลค่าในภูมิภาคเพิ่มขึ้น</p> <p>(๒) <b>การพัฒนาภาคการผลิตและบริการภาคเกษตร</b> ได้แก่ เสริมสร้างฐานการผลิตการเกษตรให้เข้มแข็งและยั่งยืน เพิ่มขีดความสามารถในการแข่งขันของภาคเกษตร พัฒนาลินค้าเกษตรและอาหารที่มีศักยภาพในการแข่งขัน และส่งเสริมเกษตรกรรายย่อยให้ปรับไปสู่รูปแบบเกษตรยั่งยืนที่เป็นมิตรกับสิ่งแวดล้อม และรวมกลุ่มเกษตรกรในการพัฒนาอาชีพที่เข้มแข็ง</p> <p><b>ภาคอุตสาหกรรม</b> พัฒนาอุตสาหกรรมศักยภาพ ได้แก่ พัฒนาอุตสาหกรรมส่งออกที่มีศักยภาพสูง สร้างความเข้มแข็งให้กับผู้ประกอบการไทยและพัฒนาอุตสาหกรรมที่มีศักยภาพในอนาคต เป็นต้น และภาคบริการพัฒนายกระดับผลิตภัณฑ์การท่องเที่ยว ผลักดันประเทศไทยสู่การเป็นศูนย์กลางการให้บริการสุขภาพและส่งเสริมธุรกิจบริการที่มีศักยภาพ</p> <p>(๓) <b>พัฒนาผู้ประกอบการและเศรษฐกิจชุมชน</b> ได้แก่ พัฒนาทักษะและองค์ความรู้ของผู้ประกอบการไทยพัฒนา และยกระดับผลิตภาพแรงงาน เพื่อส่งเสริมขีดความสามารถในการแข่งขันของประเทศพัฒนาวิสาหกิจขนาดกลางและขนาดย่อมสู่สากล ยกระดับศักยภาพของสินค้าหนึ่งตำบลหนึ่งผลิตภัณฑ์ (OTOP) ไทยให้ก้าวไกลสู่สากลและพัฒนาวิสาหกิจชุมชนและสถาบันเกษตรกร</p> <p>(๔) <b>การพัฒนาพื้นที่เศรษฐกิจพิเศษและเมือง</b> โดยพัฒนาเขตเศรษฐกิจพิเศษชายแดน พัฒนาพื้นที่เศรษฐกิจบริเวณชายฝั่งทะเลตะวันออก พัฒนาระบบเมืองศูนย์กลางความเจริญของประเทศ และพัฒนาคัลสเตอร์อุตสาหกรรมและบริการที่มีศักยภาพในการขับเคลื่อนประเทศ</p> <p>(๕) <b>การลงทุนพัฒนาโครงสร้างพื้นฐาน</b> ในด้านการขนส่งความมั่นคงและพลังงาน ระบบเทคโนโลยีสารสนเทศและการสื่อสารและการวิจัยและพัฒนา</p> <p>(๖) <b>การเชื่อมโยงกับภูมิภาคและเศรษฐกิจโลก</b> สร้างความเป็นหุ้นส่วนการพัฒนา กับประเทศในอนุภูมิภาคและนานาชาติ ส่งเสริมให้ประเทศไทยเป็นฐานของการประกอบธุรกิจ ส่งเสริมความร่วมมือกับภูมิภาคและนานาชาติในการสร้างความมั่นคงด้านพลังงาน อาหารสิ่งแวดล้อม และการบริหารจัดการภัยพิบัติส่งเสริมบทบาทการเป็นผู้ประสานประโยชน์ในการเชื่อมโยงและสร้างความสมดุลของความสัมพันธ์ของประเทศไทยกับกลุ่มอำนาจทางเศรษฐกิจต่างๆ เพิ่มบทบาทและการมีส่วนร่วมของไทยในองค์การระหว่างประเทศในการผลักดันการพัฒนาในอนุภูมิภาคและภูมิภาค สนับสนุนการเปิดการค้าเสรีและสร้างองค์ความรู้ด้านการต่างประเทศต่อส่วนต่างๆและสาธารณชนไทย</p>
<p><b>๓. ยุทธศาสตร์การพัฒนาและเสริมสร้างศักยภาพคน</b></p>	<p>(๑) การพัฒนาศักยภาพคนตลอดช่วงชีวิต ให้สนับสนุนการเจริญเติบโตของประเทศ โดยพัฒนาเริ่มตั้งแต่ในครรภ์และต่อเนื่องไปตลอดช่วงชีวิต</p> <p>(๒) การยกระดับคุณภาพการศึกษาและการเรียนรู้ให้มีคุณภาพเท่าเทียมและทั่วถึง</p> <p>(๓) การสร้างเสริมให้คนมีสุขภาวะที่ดี</p> <p>(๔) การสร้างความอยู่ดีมีสุขของครอบครัวไทยให้เอื้อต่อการพัฒนาคน</p>



ยุทธศาสตร์	กรอบแนวทางที่สำคัญ
๔. ยุทธศาสตร์ด้านการสร้างโอกาสความเสมอภาคและเท่าเทียมกันทางสังคม	(๑) การสร้างความมั่นคงและการลดความเหลื่อมล้ำทางด้านเศรษฐกิจและสังคม (๒) การพัฒนาระบบบริการและระบบบริหารจัดการสุขภาพ (๓) การสร้างสภาพแวดล้อมและนวัตกรรมที่เอื้อต่อการดำรงชีวิตในสังคมสูงวัย (๔) การสร้างความเข้มแข็งของสถาบันทางสังคม และทุนทางวัฒนธรรมและความเข้มแข็งของชุมชน (๕) การพัฒนาการสื่อสารมวลชนให้เป็นกลไกในการสนับสนุนการพัฒนา
๕. ยุทธศาสตร์ด้านการสร้างการเติบโตบนคุณภาพชีวิตที่เป็นมิตรกับสิ่งแวดล้อม	(๑) การจัดระบบอนุรักษ์ ฟื้นฟูและป้องกันการทำลายทรัพยากรธรรมชาติ (๒) การวางระบบบริหารจัดการน้ำให้มีประสิทธิภาพทั้ง ๒๕ ลุ่มน้ำ เน้นการปรับระบบการบริหารจัดการอุทกภัยอย่างบูรณาการ (๓) การพัฒนาและใช้พลังงานที่เป็นมิตรกับสิ่งแวดล้อมในทุกภาคเศรษฐกิจ (๔) การพัฒนาเมืองอุตสาหกรรมเชิงนิเวศและเมืองที่เป็นมิตรกับสิ่งแวดล้อม (๕) การร่วมลดปัญหาโลกร้อนและปรับตัวให้พร้อมกับการเปลี่ยนแปลงสภาพภูมิอากาศ (๖) การใช้เครื่องมือทางเศรษฐศาสตร์และนโยบายการคลังเพื่อสิ่งแวดล้อม
๖. ยุทธศาสตร์ด้านการปรับสมดุลและพัฒนาระบบการบริหารจัดการภาครัฐ	(๑) การปรับปรุงการบริหารจัดการรายได้และรายจ่ายของภาครัฐ (๒) การพัฒนาระบบการให้บริการประชาชนของหน่วยงานภาครัฐ (๓) การปรับปรุงบทบาท ภารกิจ และโครงสร้างของหน่วยงานภาครัฐ ให้มีขนาดที่เหมาะสม (๔) การวางระบบบริหารงานราชการแบบบูรณาการ (๕) การพัฒนาระบบบริหารจัดการกำลังคนและพัฒนาบุคลากรภาครัฐในการปฏิบัติราชการ (๖) การต่อต้านการทุจริตและประพฤติมิชอบ (๗) การปรับปรุงแก้ไขกฎหมาย ระเบียบ และข้อบังคับให้มีความชัดเจน ทันสมัย เป็นธรรม และสอดคล้องกับข้อบังคับสากลหรือข้อตกลงระหว่างประเทศ ตลอดจนพัฒนาหน่วยงานภาครัฐและบุคลากรที่มีหน้าที่เสนอความเห็นทางกฎหมายให้มีศักยภาพ

ความเชื่อมโยงระหว่างยุทธศาสตร์ชาติระยะ ๒๐ ปี (พ.ศ. ๒๕๖๐ - ๒๕๗๙) กับแผนพัฒนาเศรษฐกิจและสังคมแห่งชาติฉบับที่ ๑๒ (พ.ศ. ๒๕๖๐ - ๒๕๖๔)

- คณะรัฐมนตรีมีมติเมื่อวันที่ ๒๒ ธันวาคม ๒๕๕๘ เห็นชอบทิศทางและกรอบยุทธศาสตร์ของแผนพัฒนาเศรษฐกิจและสังคมแห่งชาติฉบับที่ ๑๒ (พ.ศ. ๒๕๖๐ - ๒๕๖๔) ตามที่สำนักงานฯ เสนอและให้สำนักงานฯ รับความเห็นของสำนักงานประมาณไปพิจารณาดำเนินการต่อไป ทั้งนี้ เพื่อให้แผนพัฒนาฯ ฉบับที่ ๑๒ มีความครบถ้วนสมบูรณ์สอดคล้องกับสถานการณ์ปัจจุบันและแนวทางการปฏิรูปประเทศให้สำนักงานฯ พิจารณาปรับปรุงรูปแบบและแนวทางการจัดทำแผนพัฒนาฯ ฉบับที่ ๑๒ ใน ๔ ประเด็นหลักดังนี้

๑) ต้องมีความสอดคล้องกับยุทธศาสตร์ชาติ ๒๐ ปี และมีการแปลงยุทธศาสตร์ชาติดังกล่าวเป็นแผนงาน/โครงการในช่วง ๕ ปี โดยระบุแผนปฏิบัติการและกำหนดตัวชี้วัดความสำเร็จที่เป็นรูปธรรมรวมทั้งให้มีการประเมินผลของการดำเนินงานในรอบ ๑ ปี และ ๕ ปี เพื่อใช้เป็นข้อมูลในการปรับปรุงแนวทางการดำเนินงานของรัฐบาลต่อไป

๒) ปรับปรุงเนื้อหาของแผนพัฒนาฉบับที่ ๑๒ ให้สอดคล้องและสะท้อนถึงการดำเนินงานตามนโยบายสำคัญของรัฐบาลที่หน่วยงานที่เกี่ยวข้องได้มีการขับเคลื่อนไปแล้วในช่วงที่ผ่านมา

๓) ระบุกลไกการขับเคลื่อนแผนพัฒนาฉบับที่ ๑๒ ไปสู่การปฏิบัติให้เป็นรูปธรรม โดยเฉพาะกลไกทางกฎหมายและกลไกประชารัฐที่จะช่วยสนับสนุนให้ทุกภาคส่วนดำเนินการตามแผนพัฒนาฉบับที่ ๑๒ ทั้งนี้ให้สำนักงานฯ เสนอกลไกดังกล่าวให้รองนายกรัฐมนตรี (นายวิษณุ เครืองาม) พิจารณาก่อนนำเสนอคณะรัฐมนตรี

๔) ในขั้นตอนการจัดทำแผนพัฒนาฉบับที่ ๑๒ ให้สำนักงานฯ ประสานงานกับคณะกรรมการจัดทำยุทธศาสตร์ชาติอย่างใกล้ชิดและจัดให้มีกระบวนการมีส่วนร่วมจากทุกภาคส่วนทั้งภาครัฐเอกชนและประชาสังคมเพื่อให้แนวทางการพัฒนาเป็นไปในทิศทางเดียวกัน

ดังนั้นแผนพัฒนาฉบับที่ ๑๒ จึงนำวิสัยทัศน์ของยุทธศาสตร์ชาติ มาเป็นวิสัยทัศน์ของแผนพัฒนาฉบับที่ ๑๒ และนำยุทธศาสตร์การพัฒนาทั้ง ๖ ด้านที่กำหนดไว้ในยุทธศาสตร์ชาติมาเป็นแนวทางในการกำหนดยุทธศาสตร์การพัฒนาของแผนพัฒนาฉบับที่ ๑๒ ในลักษณะของการถ่ายทอดยุทธศาสตร์ระยะยาวลงสู่การปฏิบัติ ในเวลา ๕ ปี โดยกำหนดยุทธศาสตร์ให้ตอบสนองกับบริบทการพัฒนาที่จะเกิดขึ้นในช่วง ๕ ปีแรกของยุทธศาสตร์ชาติ (พ.ศ. ๒๕๖๐ - ๒๕๖๔) เป็นสำคัญ

## ๑.๒ กรอบยุทธศาสตร์การพัฒนาภายใต้แผนพัฒนาเศรษฐกิจและสังคมแห่งชาติ ฉบับที่ ๑๒ (พ.ศ. ๒๕๖๐ - ๒๕๖๔)

### ๑) ความเป็นมา

๑.๑ ในปี ๒๕๕๘ สำนักงานฯ ได้นำผลที่ได้จากการประชุมระดมความคิดเห็นการจัดทำแผนพัฒนาฉบับที่ ๑๒ ระดับภาคการประชุมนระดมความคิดเห็นเฉพาะกลุ่ม (Focus Group) จากภาคีการพัฒนาการประชุมประจำปี ๒๕๕๘ ของสศช. และการร่วมการประชุมเชิงปฏิบัติการ วิสัยทัศน์ประเทศไทยของสภาพัฒนาการแห่งชาติมาพิจารณาปรับปรุงและยกร่างเป็นทิศทางการพัฒนาในช่วงของแผนพัฒนาฉบับที่ ๑๒ เสนอต่อที่ประชุมคณะกรรมการจัดทำแผนพัฒนาฉบับที่ ๑๒ ในคราวประชุมครั้งที่ ๔/๒๕๕๘ เมื่อวันที่ ๑๙ ตุลาคม ๒๕๕๘ เพื่อให้ความเห็นชอบก่อนนำเสนอ กก.สศช. พิจารณาต่อไป

๑.๒ ที่ประชุมกก.สศช. ครั้งที่ ๑๑/๒๕๕๘ เมื่อวันที่ ๔ พฤศจิกายน ๒๕๕๘ มีมติเห็นชอบทิศทางและกรอบยุทธศาสตร์ของแผนพัฒนาเศรษฐกิจและสังคมแห่งชาติฉบับที่ ๑๒ (พ.ศ. ๒๕๖๐ - ๒๕๖๔) ทั้ง ๑๐ ยุทธศาสตร์และ (ร่าง) องค์กรประกอบของคณะกรรมการจัดทำยุทธศาสตร์เฉพาะด้านของแผนพัฒนาฉบับที่ ๑๒ ทั้ง ๙ คณะตามที่สำนักงานฯ เสนอพร้อมทั้งมอบหมายให้สำนักงานฯ นำทิศทางและกรอบยุทธศาสตร์ของแผนพัฒนาฉบับที่ ๑๒ ดังกล่าวเสนอคณะรัฐมนตรีต่อไป

๑.๓ คณะรัฐมนตรีมีมติเมื่อวันที่ ๒๒ ธันวาคม ๒๕๕๘ เห็นชอบทิศทางและกรอบยุทธศาสตร์ของแผนพัฒนาเศรษฐกิจและสังคมแห่งชาติฉบับที่ ๑๒ (พ.ศ. ๒๕๖๐ - ๒๕๖๔) ตามที่สำนักงานฯ เสนอและให้สำนักงานฯ รับความเห็นของสำนักงบประมาณไปพิจารณาดำเนินการต่อไป ทั้งนี้เพื่อให้แผนพัฒนาฉบับที่ ๑๒ ให้มีความครบถ้วนสมบูรณ์สอดคล้องกับสถานการณ์ปัจจุบันและแนวทางการปฏิรูปประเทศให้สำนักงานฯ พิจารณาปรับปรุงรูปแบบและแนวทางการจัดทำแผนพัฒนาฉบับที่ ๑๒ ให้มีความสอดคล้องกับยุทธศาสตร์ชาติ ๒๐ ปีและมีกรอบยุทธศาสตร์ชาติดังกล่าวเป็นแผนงาน/โครงการในช่วง ๕ ปี โดยระบุแผนปฏิบัติการและกำหนดตัวชี้วัดความสำเร็จที่เป็นรูปธรรมรวมทั้งให้มีการประเมินผลของการดำเนินงานทุกกรอบ ๑ ปีและ ๕ ปี เพื่อใช้เป็นข้อมูลในการปรับปรุงแนวทางการดำเนินงานของรัฐบาลต่อไป

๒) รูปแบบเค้าโครงเบื้องต้นและกรอบยุทธศาสตร์การพัฒนาของแผนพัฒนาฉบับที่ ๑๒  
รูปแบบและเค้าโครงเบื้องต้นของแผนพัฒนาฉบับที่ ๑๒ ประกอบด้วย ๔ ส่วนดังนี้

ส่วนที่	ประกอบด้วย
ส่วนที่ ๑ กรอบหลักการของแผนพัฒนา ฉบับที่ ๑๒	- หลักการของแผนพัฒนา ฉบับที่ ๑๒ - สารสำคัญของกรอบยุทธศาสตร์ชาติระยะ ๒๐ ปี (พ.ศ. ๒๕๖๐-๒๕๗๙) - ความเชื่อมโยงยุทธศาสตร์ชาติระยะ ๒๐ ปีและแผนพัฒนา ฉบับที่ ๑๒
ส่วนที่ ๒ การประเมินสถานะของประเทศ	- สถานะของประเทศด้านต่างๆ (ด้านเศรษฐกิจ สังคม ทรัพยากรธรรมชาติและสิ่งแวดล้อม ด้านการบริหารจัดการ) - บริบทการเปลี่ยนแปลงที่มีผลต่อการพัฒนาประเทศทั้งภายในและภายนอก - การวิเคราะห์สถานะของประเทศ (จุดแข็ง จุดอ่อน โอกาส ความท้าทาย)
ส่วนที่ ๓ วัตถุประสงค์และเป้าหมายในภาพรวม	- วัตถุประสงค์และเป้าหมายในภาพรวม - สรุปยุทธศาสตร์การพัฒนาประเทศ ๑๐ ยุทธศาสตร์
ส่วนที่ ๔ ยุทธศาสตร์การพัฒนาประเทศ	- เป้าหมายและตัวชี้วัดความสำเร็จรายยุทธศาสตร์ที่ตอบสนองเป้าหมายของแผนพัฒนา ฉบับที่ ๑๒ และที่สามารถเปลี่ยนไปสู่แนวทางดำเนินการที่ชัดเจนเป็นรูปธรรมได้ - กำหนดแนวทางดำเนินการที่มีความสำคัญสูงที่ต้องผลักดันสู่การปฏิบัติเพื่อบรรลุเป้าหมายที่กำหนด

๓) กรอบยุทธศาสตร์การพัฒนาของแผนพัฒนา ฉบับที่ ๑๒

๑. ยุทธศาสตร์การเสริมสร้างและพัฒนาศักยภาพทุนมนุษย์

พัฒนาคนทุกช่วงวัยเพื่อให้คนไทยเป็นคนดีคนเก่งมีระเบียบวินัยและมีคุณภาพชีวิตที่ดี โดยเฉพาะการพัฒนาและดูแลผู้สูงอายุที่จะมีส่วนสูงชันในสังคมสูงวัยทั้งการสร้างงานที่เหมาะสมการฟื้นฟูและดูแลสุขภาพ

๒. ยุทธศาสตร์การสร้างความเป็นธรรมลดความเหลื่อมล้ำในสังคม

มุ่งเน้นการลดความเหลื่อมล้ำในทุกมิติเพื่อสร้างความปรองดองในสังคมการสร้างโอกาสให้ทุกคนในสังคมไทยสามารถเข้าถึงทรัพยากรแหล่งทุนในการประกอบอาชีพเพื่อยกระดับรายได้และขับเคลื่อนเศรษฐกิจฐานราก

๓. ยุทธศาสตร์การสร้างความเข้มแข็งทางเศรษฐกิจและแข่งขันได้อย่างยั่งยืน

ให้ความสำคัญกับการบริหารจัดการนโยบายการเงินและนโยบายการคลัง รวมถึงการปฏิรูปภาษีทั้งระบบเพื่อรักษาเสถียรภาพและเพิ่มประสิทธิภาพของระบบเศรษฐกิจ การปรับโครงสร้างทั้งห่วงโซ่คุณค่าในภาคเกษตรอุตสาหกรรมบริการการลงทุนการพัฒนา SMEs และเกษตรกรรุ่นใหม่

๔. ยุทธศาสตร์ด้านการเติบโตที่เป็นมิตรกับสิ่งแวดล้อมเพื่อการพัฒนาอย่างยั่งยืน

มุ่งอนุรักษ์ฟื้นฟูสร้างความมั่นคงของฐานทรัพยากรธรรมชาติและสิ่งแวดล้อมสร้างสมดุลระหว่างการอนุรักษ์และการใช้ประโยชน์อย่างยั่งยืนและเป็นธรรมบริหารจัดการน้ำให้มีประสิทธิภาพ

๕. ยุทธศาสตร์ด้านความมั่นคง

ให้ความสำคัญกับความมั่นคงที่ส่งผลกระทบต่อพัฒนาในทุกมิติทั้งมิติเศรษฐกิจสังคมและสิ่งแวดล้อมตลอดจนการพัฒนาศักยภาพให้ประเทศ

## ๖. ยุทธศาสตร์ด้านการเพิ่มประสิทธิภาพและธรรมาภิบาลในภาครัฐ

เพื่อให้การบริหารจัดการภาครัฐมีความโปร่งใสมีประสิทธิภาพ มีความรับผิดชอบและตรวจสอบได้อย่างเป็นธรรมประชาชนมีส่วนร่วมประเทศปราศจากคอร์รัปชัน มีการกระจายอำนาจและแบ่งภารกิจรับผิดชอบที่เหมาะสมระหว่างส่วนกลางภูมิภาคและท้องถิ่น

## ๗. ยุทธศาสตร์ด้านการพัฒนาโครงสร้างพื้นฐานและระบบโลจิสติกส์

มุ่งเน้นการพัฒนาคุณภาพโครงสร้างพื้นฐานด้านการคมนาคมขนส่งการเชื่อมโยงเครือข่ายโทรคมนาคมและการบริหารจัดการโครงสร้างพื้นฐาน เพื่อสนับสนุนการพัฒนาพื้นที่เขตเศรษฐกิจพิเศษพื้นที่เมือง การเชื่อมโยงการเดินทางและขนส่งสินค้าระหว่างประเทศ

## ๘. ยุทธศาสตร์ด้านวิทยาศาสตร์เทคโนโลยีวิจัยและนวัตกรรม

ให้ความสำคัญกับการขับเคลื่อนการพัฒนาวิทยาศาสตร์เทคโนโลยีวิจัยและนวัตกรรมต่อเนื่องจากแผนพัฒนาฉบับที่ ๑๑ ทั้งการเพิ่มการลงทุนวิจัยและพัฒนา และการปรับปรุงสภาพแวดล้อมของการพัฒนาวิทยาศาสตร์ฯ

## ๙. ยุทธศาสตร์การพัฒนาภาคเมืองและพื้นที่เศรษฐกิจ

พัฒนาภาคเมืองและพื้นที่เศรษฐกิจสำคัญให้สอดคล้องกับทิศทางการพัฒนาประเทศศักยภาพโอกาสและข้อจำกัดของพื้นที่ รวมทั้งความต้องการของภาคีการพัฒนาที่เกี่ยวข้องสร้างฐานเศรษฐกิจใหม่เพื่อรองรับการเข้าสู่ประชาคมเศรษฐกิจอาเซียน

## ๑๐. ยุทธศาสตร์ด้านการต่างประเทศเพื่อเพื่อนบ้านและภูมิภาค

ประสานและพัฒนาความร่วมมือกันระหว่างประเทศทั้งในเชิงรุกและรับอย่างสร้างสรรค์ โดยมุ่งเน้นการดูแลการดำเนินงานตามข้อผูกพันและพันธกรณี ตลอดจนมาตรฐานต่างๆที่ไทยมีความเกี่ยวข้องในฐานะประเทศสมาชิกทั้งในเวทีระดับโลกระดับภูมิภาคและระดับอนุภูมิภาค

## ประเทศไทย ๔.๐ (THAILAND ๔.๐)

### ๑) ความเป็นมา

ในการเปลี่ยนผ่านสู่ระบบเศรษฐกิจสังคมดิจิทัลในศตวรรษที่ ๒๑ หลายประเทศได้ดำเนินการปฏิรูปขนานใหญ่อย่างเป็นระบบ เพื่อรับมือกับชุดของโอกาส ความเสี่ยง และภัยคุกคามชุดใหม่ ทำการริ่ปรับโครงสร้างเศรษฐกิจสังคม โครงสร้างพื้นฐาน ปรับเปลี่ยนระบบคุณค่าและวัฒนธรรมการดำรงชีวิต การทำงาน และการเรียนรู้ โดยการยกระดับคุณภาพในทุกภาคส่วนและปรับเปลี่ยนให้เป็นประเทศในโลกที่หนึ่ง ฉะนั้นเป้าหมายหรือวิสัยทัศน์ของประเทศไทย ก็คือ การพัฒนาประเทศให้เป็นประเทศในโลกที่หนึ่งภายในปี ๒๕๗๕

การเป็นประเทศในโลกที่หนึ่งในบริบทของประเทศไทยมีคุณลักษณะ ๖ ประการด้วยกัน คือ

๑. มีความภาคภูมิใจในความเป็นชาติและวัฒนธรรมของตน
๒. พัฒนาคนไทยเป็นมนุษย์ที่สมบูรณ์
๓. มีสังคมที่มีคุณภาพ
๔. มีสภาพแวดล้อมที่น่าอยู่
๕. มีโครงสร้างเศรษฐกิจที่เข้มแข็ง
๖. การมีบทบาทสำคัญในเวทีระดับภูมิภาคและระดับโลก

กลไกขับเคลื่อนความมั่งคั่งของประเทศไทยมีการเปลี่ยนแปลงมาโดยตลอดจาก “โมเดลประเทศไทย ๑.๐” ที่เน้นการขับเคลื่อนด้วยเกษตรกรรม พัฒนาไปสู่ “โมเดลประเทศไทย ๒.๐” ที่เน้นอุตสาหกรรมเบา และ

“โมเดลประเทศไทย ๓.๐” ที่เน้นอุตสาหกรรมหนักตามลำดับ ซึ่งประเทศไทยในศตวรรษที่ ๒๑ จะต้องเปลี่ยนผ่านจากโมเดลประเทศไทย ๓.๐ เป็น “โมเดลประเทศไทย ๔.๐” เพื่อพัฒนาประเทศให้ก้าวสู่การเป็นประเทศในโลกที่หนึ่ง ปรับเปลี่ยนจากประเทศ “รายได้ปานกลาง” เป็นประเทศ “รายได้สูง” ปรับเปลี่ยนจากเศรษฐกิจที่ขับเคลื่อนด้วย “ประสิทธิภาพ” เป็นเศรษฐกิจที่ขับเคลื่อนด้วย “นวัตกรรม”

โมเดลประเทศไทย ๔.๐ ประกอบด้วย “กลไกการขับเคลื่อน” ชุดใหม่ (New Growth Engine) ๓ กลไกสำคัญคือ

๑. กลไกขับเคลื่อนผ่านการสร้างและยกระดับผลิตภาพ (Productive Growth Engine)
๒. กลไกขับเคลื่อนที่คนส่วนใหญ่มีส่วนร่วมอย่างเท่าเทียมและทั่วถึง (Inclusive Growth Engine) และ
๓. กลไกการขับเคลื่อนที่เป็นมิตรกับสิ่งแวดล้อมอย่างยั่งยืน (Green Growth Engine)



ภายใต้ “โมเดลประเทศไทย ๔.๐” จำเป็นจะต้องมีการปรับโครงสร้างเศรษฐกิจของประเทศ จากเดิมที่มี “ความได้เปรียบเชิงเปรียบเทียบ” ให้มี “ความได้เปรียบในเชิงแข่งขัน” เพื่อเปลี่ยนจากโครงสร้างเศรษฐกิจอุตสาหกรรม “เพิ่มมูลค่า” ไปสู่โครงสร้างเศรษฐกิจอุตสาหกรรม “สร้างมูลค่า” ซึ่งประกอบด้วย ๕ กลุ่มหลักๆ คือ

๑. กลุ่มอุตสาหกรรมทางชีวภาพ
๒. กลุ่มอุตสาหกรรมพลังงานทดแทน
๓. กลุ่มอุตสาหกรรมด้านวิศวกรรมและการออกแบบ
๔. กลุ่มอุตสาหกรรมเกี่ยวเนื่องกับคุณภาพชีวิต และ
๕. กลุ่มอุตสาหกรรมเศรษฐกิจสร้างสรรค์

ทั้ง ๕ กลุ่มอุตสาหกรรมนี้ตั้งอยู่บนฐานของความได้เปรียบเชิง “ธรรมชาติ” และความได้เปรียบเชิง “วัฒนธรรม” ที่ประเทศไทยมีอยู่เดิม และต่อยอดด้วยการบริหารจัดการ องค์ความรู้สมัยใหม่ เทคโนโลยี มิเพียงเท่านั้น ทั้ง ๕ กลุ่มอุตสาหกรรมใหม่นี้ จะสอดคล้องกับพลวัตการเปลี่ยนแปลงในประชาคมโลกที่กำลังค่อยๆ เปลี่ยนผ่านจากยุคของสังคมที่เน้น “องค์ความรู้” มาสู่ยุคของสังคมที่เน้นการยกระดับ “คุณภาพชีวิต” มากขึ้น

ในอดีตประเทศไทยมุ่งเน้นการสร้างความมั่งคั่งทางเศรษฐกิจเป็นสำคัญ โดยขาดการพัฒนาในมิติอื่น ให้มีความสอดคล้องกันโมเดลประเทศไทย ๔.๐ จึงเน้นการ “พัฒนาที่สมดุล” ใน ๔ มิติ กล่าวคือ มีความสมดุลในความมั่งคั่งทางเศรษฐกิจ การรักษาสังแวดล้อม การมีสังคมที่อยู่ดีมีสุข และการเสริมสร้างภูมิปัญญามนุษย์ โดยการพัฒนาที่สมดุลตั้งอยู่บนฐานคิดของ “ปรัชญาเศรษฐกิจพอเพียง” หลักการสำคัญของปรัชญาเศรษฐกิจพอเพียงมีอยู่ว่า “เมื่อพอร่อง ต้องรู้จักเติม เมื่อพอ ต้องรู้จักหยุด เมื่อเกินต้องรู้จักปัน”

ในระดับจุลภาคการ “รู้จักเติม รู้จักพอ รู้จักปัน” จะทำให้ประชาชนมีหลักประกันในด้านความมั่นคงทางเศรษฐกิจและสังคม เกิดสังคมที่เกื้อกูลและแบ่งปัน ก่อให้เกิดการสร้างเสริมพลังทางสังคม และการสร้างความเป็นปึกแผ่นของคนในสังคมตามมา ในระดับมหภาค “การรู้จักเติม รู้จักพอ รู้จักปัน” จะทำให้ประเทศไทยสามารถรับมือกับการเปลี่ยนแปลงพลวัตโลก เพิ่มขีดความสามารถในการแข่งขัน ตลอดจนจนเป็นการส่งเสริมให้เกิด

การผนึกกำลังของทุกภาคส่วน การรู้จักเต็ม รู้จักพอ รู้จักปัน จึงเป็น “ระบบคุณค่าใหม่” ที่จะสามารถนำพาประเทศไทยไปสู่ความมั่งคั่ง ความมั่นคง และความยั่งยืนในโลกที่หนึ่งได้ในที่สุด

### ยุทธศาสตร์หลักของคณะรักษาความสงบแห่งชาติ

ยุทธศาสตร์หลักที่ คสช. ยึดถือเป็นแนวทางในปัจจุบัน มีทั้งหมด ๙ ด้าน มีดังต่อไปนี้

๑. ยุทธศาสตร์การสร้างความเป็นธรรมในสังคม
๒. ยุทธศาสตร์การพัฒนาคนสู่สังคมแห่งการเรียนรู้ตลอดชีวิตอย่างยั่งยืน
๓. ยุทธศาสตร์สร้างความเข้มแข็งภาคการเกษตร ความมั่นคงของอาหารและพลังงาน
๔. ยุทธศาสตร์การปรับโครงสร้างเศรษฐกิจสู่การเติบโตอย่างมีคุณภาพและยั่งยืน
๕. ยุทธศาสตร์การสร้างความเชื่อมโยงกับประเทศในภูมิภาคเพื่อความมั่นคงทางเศรษฐกิจและสังคม
๖. ยุทธศาสตร์การจัดการทรัพยากรธรรมชาติและสิ่งแวดล้อมอย่างยั่งยืน
๗. ยุทธศาสตร์ในการปรับปรุง เปลี่ยนแปลงโครงสร้าง การบริหารงานของรัฐวิสาหกิจให้เกิดประโยชน์กับประชาชน ในการใช้บริการอย่างแท้จริง
๘. ยุทธศาสตร์ในเรื่องการปรับปรุงระบบโทรคมนาคม เทคโนโลยีของชาติให้เกิดความมั่นคงและยั่งยืนในอนาคตให้ทัดเทียมอาเซียน และประชาคมโลก
๙. ยุทธศาสตร์ในการป้องกันและปราบปรามการทุจริต คอร์รัปชันอย่างยั่งยืน

### ค่านิยมหลักของคนไทย ๑๒ ประการ ตามนโยบายของ คสช.

๑. มีความรักชาติ ศาสนา พระมหากษัตริย์
๒. ซื่อสัตย์ เสียสละ อดทน มีอุดมการณ์ในสิ่งที่ดีงามเพื่อส่วนรวม
๓. กตัญญูต่อพ่อแม่ ผู้ปกครอง ครูบาอาจารย์
๔. ใฝ่หาความรู้ หมั่นศึกษาเล่าเรียนทั้งทางตรง และทางอ้อม
๕. รักษาวัฒนธรรมประเพณีไทยอันงดงาม
๖. มีศีลธรรม รักษาความสัตย์ หวังดีต่อผู้อื่น เผื่อแผ่และแบ่งปัน
๗. เข้าใจเรียนรู้การเป็นประชาธิปไตย อันมีพระมหากษัตริย์ทรงเป็นประมุขที่ถูกต้อง
๘. มีระเบียบวินัย เคารพกฎหมาย ผู้น้อยรู้จักการเคารพผู้ใหญ่
๙. มีสติรู้ตัว รู้คิด รู้ทำ รู้ปฏิบัติตามพระราชดำรัสของพระบาทสมเด็จพระเจ้าอยู่หัว
๑๐. รู้จักดำรงตนอยู่โดยใช้หลักปรัชญาเศรษฐกิจพอเพียงตามพระราชดำรัสของ พระบาทสมเด็จพระเจ้าอยู่หัว รู้จักอดออมไว้ใช้เมื่อยามจำเป็น มีไว้พอกินพอใช้ ถ้าเหลือก็แจกจ่ายจำหน่าย และพร้อมที่จะขยายกิจการเมื่อมีความพร้อม เมื่อมีภูมิคุ้มกันที่ดี
๑๑. มีความเข้มแข็งทั้งร่างกาย และจิตใจ ไม่ยอมแพ้ต่ออำนาจฝ่ายต่าง หรือกิเลส มีความละเอียด เกรงกลัวต่อบาปตามหลักของศาสนา
๑๒. คำนึงถึงผลประโยชน์ของส่วนรวม และของชาติมากกว่าผลประโยชน์ของตนเอง

### นโยบายของรัฐบาล

นโยบายของรัฐบาล พล.อ. ประยุทธ์ จันทร์โอชา นายกรัฐมนตรี ที่จะแถลงต่อสภานิติบัญญัติแห่งชาติ ในวันศุกร์ที่ ๑๒ กันยายน ๒๕๕๗ โดยคำแถลงนโยบายมีทั้งสิ้น ๑๑ ด้านสรุปสาระสำคัญได้ ดังนี้

#### ๑) การปกป้องและเชิดชูสถาบันพระมหากษัตริย์

โดยจะใช้มาตรการทางกฎหมายมาตรการทางสังคมจิตวิทยา และมาตรการทางระบบสื่อสารและเทคโนโลยีสารสนเทศในการดำเนินการกับผู้กระทำความผิด ย้ำใจหรือประสังคราย มุ่งสนับสนุนสถาบันหลัก

ของชาติ โดยไม่คำนึงถึงความรู้สึกและความผูกพันภักดีของคนอีกเป็นจำนวนมาก ตลอดจนเผยแพร่ความรู้ความเข้าใจที่ถูกต้องและเป็นจริงเกี่ยวกับสถาบันพระมหากษัตริย์และพระราชกรณียกิจเพื่อประชาชน ทั้งจะสนับสนุนโครงการทั้งหลายอันเนื่องมาจากพระราชดำริ ตลอดจนเร่งขยายผลตามโครงการและแบบอย่างที่ยังทรงวางรากฐานไว้ให้แพร่หลายและเกิดประโยชน์ในวงกว้าง

## ๒) การรักษาความมั่นคงของรัฐและการต่างประเทศ

๒.๑ ในระยะเร่งด่วน รัฐบาลได้ให้ความสำคัญต่อการเตรียมพร้อมสู่ประชาคมการเมืองและความมั่นคงอาเซียนในกิจการ ๕ ด้าน ประกอบด้วย

- การบริหารจัดการชายแดน
- การสร้างความมั่นคงทางทะเล
- การแก้ไขปัญหาอาชญากรรมข้ามชาติ
- การสร้างความไว้วางใจกับประเทศเพื่อนบ้าน

- การเสริมสร้างในการปฏิบัติการทางการทหารร่วมกันของอาเซียน โดยเน้นความร่วมมือเพื่อป้องกัน แก้ไขข้อพิพาทต่าง ๆ รวมถึงการแก้ไขปัญหาเส้นเขตแดนโดยใช้กลไกระดับทวิภาคีและพหุภาคี

๒.๒ เร่งแก้ไขปัญหาการใช้ความรุนแรงในจังหวัดชายแดนภาคใต้ โดยนำยุทธศาสตร์ เข้าใจ เข้าถึง และพัฒนามาใช้ตามแนวทางกัลยาณมิตรแบบสันติวิธี พร้อมส่งเสริมการพูดคุยสันติสุขกับผู้มีความคิดเห็นต่างจากรัฐ และสร้างความเชื่อมั่นในกระบวนการยุติธรรมตามหลักนิติธรรมและหลักสิทธิมนุษยชนโดยไม่เลือกปฏิบัติ ควบคู่กับการพัฒนาเศรษฐกิจและสังคมที่สอดคล้องกับความต้องการของประชาชนในพื้นที่ ทั้งจะเพิ่มระดับปฏิสัมพันธ์กับต่างประเทศ และองค์การระหว่างประเทศที่อาจช่วยคลี่คลายปัญหาได้

๒.๓ พัฒนาและเสริมสร้างของกองทัพและระบบป้องกันประเทศให้ทันสมัย มีความพร้อมในการรักษาอธิปไตย และผลประโยชน์ของชาติ ปลอดภัยจากการคุกคามทุกรูปแบบ ส่งเสริมและพัฒนาวิทยาศาสตร์และเทคโนโลยี เพื่อนำไปสู่การพึ่งพาตนเองในการผลิตอาวุธยุทโธปกรณ์ รวมถึงการบูรณาการความร่วมมือระหว่างภาครัฐกับภาคเอกชนในอุตสาหกรรมป้องกันประเทศได้

๒.๔ เสริมสร้างความสัมพันธ์อันดีกับนานาประเทศบนหลักการที่ว่านโยบายการต่างประเทศเป็นส่วนประกอบสำคัญของนโยบายองค์รวมทั้งหมดในการบริหารราชการแผ่นดิน ไม่ว่าในด้านการเมือง เศรษฐกิจ หรือสังคม โดยจะนำกลไกทางการทูตแบบบูรณาการมาใช้ให้เกิดประโยชน์สูงสุดแก่ประชาชน ทั้งทางตรงและทางอ้อม

## ๓) การลดความเหลื่อมล้ำของสังคม และการสร้างโอกาสการเข้าถึงบริการของรัฐ

๓.๑ ในระยะเฉพาะหน้า จะเร่งสร้างโอกาส อาชีพและการมีรายได้ที่มั่นคงแก่ผู้ที่เข้าสู่ตลาดแรงงาน โดยให้แรงงานทั้งระบบมีโอกาสเข้าถึงการเรียนรู้และพัฒนาทักษะฝีมือแรงงานในทุกระดับอย่างมีมาตรฐาน

๓.๒ ป้องกันและแก้ไขปัญหาการค้ามนุษย์ รวมถึงปัญหาผู้หลบหนีเข้าเมือง การทารุณกรรมต่อแรงงานข้ามชาติ การท่องเที่ยวที่เน้นบริการทางเพศและเด็ก และปัญหาคนขอทาน ด้วยการปรับปรุงกฎหมาย ข้อบังคับที่จำเป็นและเพิ่มความเข้มงวดในการระงับตรวจสอบ

๓.๓ ในระยะต่อไป จะพัฒนาระบบการคุ้มครองทางสังคม ระบบการออมและระบบสวัสดิการชุมชนให้มีประสิทธิภาพและมีความยั่งยืนมากยิ่งขึ้น รวมทั้งการดูแลให้มีระบบการกักขังที่เป็นธรรมและการสงเคราะห์ผู้ยากไร้อัตภาพ พัฒนาศักยภาพ คุ้มครองและพิทักษ์สิทธิจัดสวัสดิการช่วยเหลือและพัฒนาคุณภาพชีวิตของผู้ด้อยโอกาส ผู้พิการ ผู้สูงอายุ สตรีและเด็ก

๓.๔ เตรียมความพร้อมเข้าสู่สังคมผู้สูงอายุ เพื่อส่งเสริมคุณภาพชีวิตและการมีเงินหรือกิจกรรมที่เหมาะสม เพื่อสร้างสรรค์และไม่ก่อภาระต่อสังคมในอนาคต โดยจัดเตรียมระบบการดูแลในบ้าน สถานพักฟื้น

และโรงพยาบาล ที่เป็นความร่วมมือของภาครัฐ ภาคเอกชน ชุมชน และครอบครัว รวมทั้งพัฒนาระบบการเงิน การคลังสำหรับการดูแลผู้สูงอายุ

๓.๕ เตรียมความพร้อมเข้าสู่สังคมที่มีความหลากหลาย

๓.๖ จัดระเบียบสังคม สร้างมาตรฐานด้านคุณธรรม จริยธรรม และธรรมาภิบาลให้แก่เจ้าหน้าที่ของรัฐและประชาชนทั่วไป โดยใช้ค่านิยมหลัก ๑๒ ประการ ตามนโยบายของคณะกรรมการความสงบแห่งชาติที่ได้ประกาศ ไว้แล้ว

๓.๗ แก้ปัญหาการไร้ที่ดินทำกินของเกษตรกรและการรุกป่าเขตป่าสงวน โดยการกระจายสิทธิการถือครองให้แก่ผู้ที่อยู่ในพื้นที่ที่ไม่ได้รุกป่า และออกมาตรการป้องกันการเปลี่ยนมือไปอยู่ในครอบครองของผู้ที่ไม่ใช่เกษตรกร ใช้เทคโนโลยีดาวเทียมสำรวจและวิธีการแผนที่ที่ทันสมัย แก้ไขปัญหาเขตที่ดินทับซ้อนและแนวเขตพื้นที่ป่าที่ไม่ชัดเจน

#### ๔) การศึกษาและเรียนรู้ การทะนุบำรุงศาสนา ศิลปะและวัฒนธรรม

๔.๑ จัดให้มีการปฏิรูปการศึกษาและการเรียนรู้ โดยให้ความสำคัญทั้งการศึกษาในระบบและการศึกษาทางเลือกไปพร้อมกัน เพื่อสร้างคุณภาพของคนไทยให้สามารถเรียนรู้ พัฒนาตนได้เต็มตามศักยภาพ เพื่อลดความเหลื่อมล้ำ และพัฒนากำลังคนให้เป็นที่ต้องการเหมาะสมกับพื้นที่ ทั้งในด้านการเกษตร อุตสาหกรรม และธุรกิจบริการ

๔.๒ ในระยะเฉพาะหน้า จะปรับเปลี่ยนการจัดสรรงบประมาณสนับสนุนการศึกษาให้สอดคล้องกับความจำเป็นของผู้เรียนและลักษณะพื้นที่ของสถานศึกษา จัดระบบการสนับสนุนให้เยาวชนและประชาชนทั่วไปไม่มีสิทธิเลือกบริการการศึกษาทั้งในระบบโรงเรียนและนอกโรงเรียน โดยอาจจะพิจารณาจัดให้มีคู่มือการศึกษาเป็นแนวทางหนึ่ง

๔.๓ ให้องค์กรภาคประชาสังคม ภาคเอกชน องค์กรปกครองส่วนท้องถิ่น และประชาชนทั่วไป มีโอกาสร่วมจัดการศึกษาที่มีคุณภาพและทั่วถึง และร่วมในการปฏิรูปการศึกษาและการเรียนรู้

๔.๔ พัฒนาระบบการผลิตและพัฒนาครูที่มีคุณภาพและมีจิตวิญญาณของความเป็นครู เน้นครูผู้สอนให้มีวุฒิตรงตามวิชาที่สอน นำเทคโนโลยีสารสนเทศและเครื่องมือที่เหมาะสมมาใช้ในการเรียนการสอนเพื่อเป็นเครื่องมือช่วยครูหรือเพื่อการเรียนรู้ด้วยตัวเอง

๔.๕ ทะนุบำรุงและอุปถัมภ์พระพุทธศาสนาและศาสนาอื่น ๆ สนับสนุนให้องค์กรทางศาสนา มีบทบาทสำคัญในการปลูกฝังคุณธรรม จริยธรรม ตลอดจนพัฒนาคุณภาพชีวิต สร้างสันติสุขและความปรองดอง สมานฉันท์ในสังคมไทยอย่างยั่งยืน

#### ๕) การยกระดับคุณภาพบริการด้านสาธารณสุขและสุขภาพของประชาชน

๕.๑ วางรากฐานให้ระบบหลักประกันสุขภาพให้มีความครอบคลุมประชากรในทุกภาคส่วน อย่างมีคุณภาพโดยไม่มีความเหลื่อมล้ำของคุณภาพบริการในแต่ละระบบ และบูรณาการข้อมูลระหว่างทุกระบบ หลักประกันสุขภาพ

๕.๒ พัฒนาระบบบริหารสุขภาพ โดยเน้นการป้องกันโรคมามากกว่ารอให้ป่วยแล้วจึงมารักษา สร้างกลไกจัดการสุขภาพในระดับเขตแทนการกระจุกตัวอยู่ที่ส่วนกลาง ปรับระบบการจ้างงาน การกระจายบุคลากรและทรัพยากรสาธารณสุขให้เหมาะสมกับท้องถิ่น

๕.๓ ประสานการทำงานระหว่างภาคส่วนต่าง ๆ ในสังคม เพื่อป้องกันและแก้ปัญหาการตั้งครุภังค์ ในวัยรุ่นและปัญหาด้านการแพทย์และจริยธรรมของการอุมุญญ การปลูกถ่ายอวัยวะและสเต็มเซลล์ โดยจัดให้มีมาตรการและกฎหมายที่รัดกุม



## ๖) การเพิ่มศักยภาพทางเศรษฐกิจของประเทศ

รัฐบาลจะดำเนินนโยบายเศรษฐกิจเป็น ๓ ระยะ คือ ระยะเร่งด่วนที่ต้องดำเนินการทันที ระยะต่อไปที่ต้องแก้ไขปัญหาพื้นฐานที่ค้างคาอยู่ และระยะยาวที่ต้องวางรากฐานเพื่อความเจริญเติบโตอย่างต่อเนื่อง ดังนี้

๖.๑ ในระยะเร่งด่วน เร่งจ่ายงบลงทุนของปีงบประมาณ พ.ศ. ๒๕๕๗ ที่ยังค้างอยู่ก่อนที่จะพ้นกำหนดภายในสิ้นปีนี้

๖.๒ สานต่อนโยบายงบประมาณกระตุ้นเศรษฐกิจตามที่คณะกรรมการรักษาความสงบแห่งชาติที่ได้จัดทำไว้ โดยนำหลักการสำคัญของการจัดทางงบประมาณรายจ่ายประจำปีงบประมาณ พ.ศ. ๒๕๕๙ ที่ให้ความสำคัญในการบูรณาการงบประมาณ และความพร้อมในการดำเนินงานร่วมนำแหล่งเงินอื่นมาประกอบการพิจารณาด้วย ทบทวนภารกิจที่มีลักษณะไม่ยั่งยืนหรือสร้างภาระหนี้สาธารณะของประเทศเกินความจำเป็น และแสดงรายการลงทุนในระดับจังหวัดเพื่อความโปร่งใส เป็นธรรมและไม่เลือกปฏิบัติ

๖.๓ กระตุ้นการลงทุนด้วยการเร่งพิจารณาโครงการลงทุนที่มีประสิทธิภาพ ซึ่งนักลงทุนยื่นขออนุมัติส่งเสริมการลงทุนไว้แล้วให้เสร็จสิ้นโดยเร็ว และนำโครงการลงทุนในโครงสร้างพื้นฐานประเภทที่มีผลตอบแทนดี

๖.๔ ดูแลเกษตรกรให้มีรายได้ที่เหมาะสมด้วยวิธีการต่าง ๆ เช่น ลดทุนการผลิต การช่วยเหลือในเรื่องปัจจัยการผลิตอย่างทั่วถึง

๖.๕ ลดอุปสรรคในการส่งออกเพื่อให้เกิดความคล่องตัว เช่น ปรับปรุงวิธีการตรวจรับรองมาตรฐานสินค้าและมาตรฐานการผลิตระดับไร่นา เป็นต้น

๖.๖ ชักจูงให้นักท่องเที่ยวต่างชาติเข้ามาเที่ยวในประเทศไทย โดยพิจารณามาตรการลดผลกระทบจากการประกาศใช้กฎอัยการศึกในบางพื้นที่ที่มีต่อการท่องเที่ยวในโอกาสแรกที่จะทำได้

๖.๗ ในระยะยาวต่อไป ประสานนโยบายการเงินและการคลังให้สอดคล้องกันเพื่อสนับสนุนการฟื้นตัวของเศรษฐกิจพร้อมกับการรักษาเสถียรภาพของราคาอย่างเหมาะสม

๖.๘ แก้ปัญหาน้ำท่วมในฤดูฝนและปัญหาขาดแคลนน้ำในบางพื้นที่และบางฤดูกาล โดยระดมความคิดเห็นเพื่อหาทางออกไม่ให้เกิดน้ำท่วมรุนแรงดังเช่นปี ๒๕๕๔ ส่วนภาวะภัยแล้งนั้นรัฐบาลจะเร่งดำเนินการสร้างแหล่งน้ำขนาดเล็กให้กระจายครอบคลุม ซึ่งจะสามารถทำได้ในเวลาประมาณ ๑ ปี

๖.๙ ปฏิรูปโครงสร้างราคาเชื้อเพลิงประเภทต่าง ๆ ให้สอดคล้องกับต้นทุนและให้มีภาวะภาษีที่เหมาะสมระหว่างน้ำมันต่างชนิดและผู้ใช้ต่างประเภท รวมถึงการดำเนินการให้มีการสำรวจและผลิตก๊าซธรรมชาติและน้ำมันดิบรอบใหม่ทั้งในทะเลและบนบก และดำเนินการให้มีการสร้างโรงไฟฟ้าเพิ่มขึ้นโดยหน่วยงานของรัฐและเอกชน ด้วยวิธีการเปิดเผย โปร่งใส และเป็นมิตรต่อสถานะแวดล้อม พร้อมกับร่วมมือกับประเทศเพื่อนบ้านในการพัฒนาพลังงาน

๖.๑๐ ปรับปรุงวิธีการจัดเก็บภาษีให้จัดเก็บอย่างครบถ้วน โดยปรับปรุงโครงสร้างภาษีให้คงภาษีเงินได้ไว้ในระดับปัจจุบัน ทั้งบุคคลธรรมดาและนิติบุคคล แต่ปรับปรุงโครงสร้างอัตราภาษีทางการค้าและขยายรากฐานการจัดเก็บภาษีประเภทใหม่ ซึ่งจะจัดเก็บจากทรัพย์สิน เช่น ภาษีมรดก ภาษีที่ดินและสิ่งปลูกสร้าง โดยให้มีผลกระทบต่อผู้มีรายได้น้อยให้น้อยที่สุดรวมทั้งปรับปรุงการลดหย่อนภาษีเงินได้ให้เกิดประโยชน์แก่ผู้มีรายได้น้อย และยกเลิกการยกเว้นภาษีประเภทที่เอื้อประโยชน์เฉพาะผู้มีฐานะการเงินดี เพื่อให้เกิดความเป็นธรรมมากขึ้น

๖.๑๑ บริหารจัดการหนี้ภาครัฐที่เกิดขึ้นในช่วงรัฐบาลที่ผ่านมา ซึ่งจำนวนสูงมากกว่า ๗๐๐,๐๐๐ ล้านบาท และเป็นภาระงบประมาณใน ๕ ปีข้างหน้า อันจะทำให้เหลืองบประมาณเพื่อการลงทุนพัฒนาประเทศน้อยลง โดยประมวลหนี้เหล่านี้ให้ครบถ้วน หาแหล่งเงินระยะยาวมาสะสางหนี้ทั้งหมด และยึดระยะเวลาชำระคืนให้นานที่สุดเพื่อลดภาระของงบประมาณในอนาคต

## ๖.๑๒ ในระยะยาว พัฒนาโครงสร้างพื้นฐาน

- ด้านการขนส่งและคมนาคมทางบก โดยเริ่มโครงการรถไฟฟ้าขนส่งมวลชนใน กทม. และรถไฟฟ้าเชื่อม กทม. กับเมืองบริวารเพิ่มเติมเพื่อลดเวลาในการเดินทางของประชาชน เพื่อตั้งฐานให้รัฐบาลต่อไป  
ทำได้ทันที

- ด้านคมนาคมทางอากาศ โดยปรับปรุงท่าอากาศยานสุวรรณภูมิระยะที่ ๒ ท่าอากาศยานดอนเมือง และท่าอากาศยานในภูมิภาค เพื่อให้สามารถรองรับปริมาณการจราจรทางอากาศได้อย่างมีประสิทธิภาพ

- ด้านการคมนาคมทางน้ำ โดยพัฒนาการขนส่งสินค้าทางลำน้ำชายฝั่งทะเล เพื่อลดต้นทุนระบบโลจิสติกส์ของประเทศ เริ่มจากการพัฒนาท่าเรือแหลมฉบัง ท่าเรือชายฝั่งอ่าวไทยและอันดามัน ตลอดจนผลักดันให้ท่าเรือในลำน้ำเจ้าพระยาและป่าสักมีการใช้ประโยชน์ในการขนส่งสินค้าภายในประเทศและเชื่อมโยงกับท่าเรือแหลมฉบัง รวมทั้งการขุดลอกร่องน้ำลึก

๖.๑๓ ปรับโครงสร้างการบริหารจัดการในสาขาขนส่งที่มีการแยกบทบาทและภารกิจของหน่วยงานในระดับนโยบาย หน่วยงานกำกับดูแล และหน่วยปฏิบัติที่ชัดเจนและจัดตั้งหน่วยงานกำกับดูแลระบบราง เพื่อทำหน้าที่กำหนดมาตรฐานการให้บริการและความปลอดภัย โครงสร้างอัตราค่าบริการที่เป็นธรรม การลงทุน การบำรุงรักษาและการบริหารจัดการ ซึ่งจะช่วยสนับสนุนการพัฒนาแบบรางให้เป็นโครงข่ายหลักของประเทศ

๖.๑๔ พัฒนาและปรับปรุงระบบบริหารจัดการของรัฐวิสาหกิจให้มีประสิทธิภาพ กำหนดเป้าหมายและมาตรการที่จะแก้ไขปัญหาและฟื้นฟูกิจการ ตลอดจนพิจารณาความจำเป็นในการควบรวมกิจการเป็นรัฐวิสาหกิจแต่ละแห่งให้สอดคล้องกับสถานการณ์ปัจจุบัน

๖.๑๕ ในด้านเกษตรกรรม ดำเนินการใน ๒ เรื่องใหญ่ คือ การปรับโครงสร้างการผลิตสินค้าเกษตรให้สอดคล้องกับความต้องการด้วยวิธีการต่าง ๆ

๖.๑๖ ในด้านอุตสาหกรรม ส่งเสริมการพัฒนาอุตสาหกรรมที่สอดคล้องกับศักยภาพพื้นฐานของประเทศ อาทิ ส่งเสริมและพัฒนาอุตสาหกรรมเกษตรแปรรูป ส่งเสริมอุตสาหกรรมที่ใช้เทคโนโลยีขั้นสูง ส่งเสริมอุตสาหกรรมที่ใช้การออกแบบและสร้างสรรค์ เป็นต้น

๖.๑๗ เพิ่มขีดความสามารถของผู้ประกอบการวิสาหกิจขนาดกลางและขนาดย่อมให้เข้มแข็งสามารถแข่งขันได้อย่างมีประสิทธิภาพ

๖.๑๘ ส่งเสริมภาคเศรษฐกิจดิจิทัลและวางรากฐานของเศรษฐกิจดิจิทัลให้เริ่มขับเคลื่อนได้อย่างจริงจัง ซึ่งจะทำให้ทุกภาคเศรษฐกิจก้าวหน้าไปได้ทันโลกและสามารถแข่งขันในโลกสมัยใหม่ได้

## ๗) การส่งเสริมบทบาทและการใช้โอกาสในประชาคมอาเซียน

- เร่งพัฒนาความเชื่อมโยงด้านการขนส่งภายในอนุภูมิภาคและภูมิภาคอาเซียน โดยเร่งขับเคลื่อนตามแผนงานการพัฒนาความร่วมมือทางเศรษฐกิจในอนุภูมิภาคแม่น้ำโขง ๖ ประเทศ (GMS) แผนความร่วมมือทางเศรษฐกิจอิระวดี-เจ้าพระยา-แม่โขง (ACMECS) แผนความร่วมมือแห่งอ่าวเบงกอล สำหรับความร่วมมือหลากหลายสาขาวิชาการและเศรษฐกิจ (BIMSTEC) และแผนแม่บทความเชื่อมโยงในอาเซียน

- พัฒนาเขตเศรษฐกิจพิเศษ โดยเริ่มจากการพัฒนาด้านการค้าชายแดนและโครงข่ายการคมนาคมขนส่งบริเวณประตูการค้าหลักของประเทศเพื่อรองรับการเชื่อมโยงกระบวนการผลิตและการลงทุนข้ามแดน พัฒนาระบบ National Single Window (NSW) โดยระยะแรกให้ความสำคัญกับด่านชายแดนที่สำคัญ ๖ ด่าน ได้แก่ ปาดังเบซาร์ สะเตา อรัญประเทศ แม่สอด บ้านคลองลึก และบ้านคลองใหญ่

## ๘) การพัฒนาและส่งเสริมการใช้ประโยชน์จากวิทยาศาสตร์ เทคโนโลยี การวิจัย และพัฒนา

### และนวัตกรรม

๘.๑ สนับสนุนการเพิ่มค่าใช้จ่ายในการวิจัยและพัฒนาของประเทศเพื่อมุ่งเป้าหมายให้ไม่ต่ำกว่า ๑% ของรายได้ประชาชาติ และมีสัดส่วนรัฐต่อเอกชน ๓๐:๗๐ ตามแผนพัฒนาเศรษฐกิจและสังคมแห่งชาติ เพื่อให้ประเทศมีความสามารถในการแข่งขัน

๘.๒ ส่งเสริมให้โครงการลงทุนขนาดใหญ่ของประเทศ เช่น ด้านพลังงานสะอาด ระบบราง ยานยนต์ ไฟฟ้า การจัดการน้ำและขยะ ใช้ประโยชน์จากผลการศึกษาวิจัย และพัฒนาและนวัตกรรมของไทย ตามความเหมาะสม ในกรณีที่ต้องซื้อวัสดุอุปกรณ์หรือเทคโนโลยีจากต่างประเทศ จะให้มีเงื่อนไขการถ่ายทอดเทคโนโลยี เพื่อให้สามารถพึ่งตนเองได้ในอนาคตด้วย

### ๙) การรักษาความมั่นคงของฐานทรัพยากร และการสร้างสมดุลระหว่างการอนุรักษ์ กับการใช้ประโยชน์อย่างยั่งยืน

๙.๑ ในระยะเฉพาะหน้า เร่งปกป้องและฟื้นฟูพื้นที่อนุรักษ์ ทรัพยากรป่าไม้และสัตว์ป่า โดยให้ความสำคัญในการแก้ไขปัญหาการบุกรุกที่ดินของรัฐ พร้อมส่งเสริมการปลูกไม้มีค่าทางเศรษฐกิจในพื้นที่เอกชน เพื่อลดแรงกดดันในการตัดไม้จากป่าธรรมชาติ

๙.๒ ในระยะต่อไป พัฒนาระบบบริหารจัดการที่ดินและแก้ไขการบุกรุกที่ดินของรัฐ โดยยึดแนวพระราชดำริที่ให้ประชาชนสามารถอยู่ร่วมกับป่าได้ เช่น การกำหนดเขตป่าชุมชนให้ชัดเจน

๙.๓ บริหารจัดการทรัพยากรน้ำของประเทศให้เป็นเอกภาพในทุกมิติทั้งเชิงปริมาณและคุณภาพ จัดให้มีแผนบริหารน้ำของประเทศ เพื่อให้การจัดทำแผนงานไม่เกิดความซ้ำซ้อนมีความเชื่อมโยงกันอย่างเป็นระบบ

๙.๔ เร่งรัดการควบคุมมลพิษทางอากาศ ขยะ และน้ำเสีย ที่เกิดจากการผลิตและบริโภคในพื้นที่ใดที่สามารถจัดการขยะมูลฝอยด้วยการแปรรูปเป็นพลังงานก็จะสนับสนุนให้ดำเนินการ ส่วนขยะอุตสาหกรรมนั้นจะวางระเบียบมาตรการเป็นพิเศษ โดยกำหนดให้ทั้งในบ่อขยะอุตสาหกรรมที่สร้างขึ้นแบบมีมาตรฐาน และพัฒนาระบบตรวจสอบไม่ให้มีการลักลอบทิ้งขยะติดเชื้อ และใช้มาตรการทางกฎหมาย และการบังคับใช้กฎหมายอย่างเด็ดขาด

### ๑๐) การส่งเสริมการบริหารราชการแผ่นดินที่มีธรรมาภิบาล และการป้องกันปราบปรามการทุจริต และประพฤติมิชอบในภาครัฐ

๑๐.๑ จัดระบบอัตรากำลังและปรับปรุงค่าตอบแทนบุคลากรภาครัฐให้เหมาะสมและเป็นธรรม ยึดหลักการบริหารกิจการบ้านเมืองที่ดี เพื่อสร้างความเชื่อมั่นวางใจในระบบราชการ ลดต้นทุนดำเนินการของภาครัฐกิจเพิ่มศักยภาพในการแข่งขันกับนานาชาติประเทศ การรักษาบุคลากรภาครัฐที่มีประสิทธิภาพไว้ในระบบราชการ โดยจะดำเนินการตั้งแต่ระยะเฉพาะหน้าไปตามลำดับความจำเป็นและตามที่กฎหมายเอื้อให้สามารถดำเนินการได้

๑๐.๒ ในระยะแรก กระจายอำนาจเพื่อให้ประชาชนสามารถเข้าถึงบริหารสาธารณะได้รวดเร็ว ทั้งจะวางมาตรการทางกฎหมาย มิให้เจ้าหน้าที่ลึกลับ ประวิงเวลา หรือใช้อำนาจโดยมิชอบก่อให้เกิดการทุจริต หรือสร้างความเสียหายแก่ประชาชนโดยเฉพาะนักลงทุน ส่วนในระยะเฉพาะหน้า จะเน้นการปรับปรุงหน่วยงานให้บริการด้านการทำธุรกิจ การลงทุน และด้านบริการสาธารณะในชีวิตประจำวันเป็นสิ่งสำคัญ

๑๐.๓ เสริมสร้างระบบคุณธรรมในการแต่งตั้งและโยกย้ายบุคลากรภาครัฐ วางมาตรการป้องกันการแทรกแซงจากนักการเมือง และส่งเสริมให้มีการนำระบบพิทักษ์คุณธรรมมาใช้ในการบริหารงานบุคคลของเจ้าหน้าที่ฝ่ายต่าง ๆ

๑๐.๔ ปรับปรุงและจัดให้มีกฎหมายที่ครอบคลุมการป้องกันและปราบปรามการทุจริต และการมีผลประโยชน์ทับซ้อนในภาครัฐทุกระดับ โดยถือว่าเรื่องนี้เป็นวาระสำคัญเร่งด่วนแห่งชาติ และเป็นเรื่องที่ต้องแทรกอยู่ในการปฏิรูปทุกด้าน

### ๑๑) การปรับปรุงกฎหมายและกระบวนการยุติธรรม

๑๑.๑ ในระยะเฉพาะหน้า จะเร่งปรับปรุงประมวลกฎหมายหลักของประเทศและกฎหมายอื่น ๆ ที่ล้าสมัย ไม่เป็นธรรม ไม่สอดคล้องกับความตกลงระหว่างประเทศ และเป็นอุปสรรคต่อการบริหารราชการแผ่นดิน โดยจะใช้กลไกของหน่วยงานเดิมที่มีอยู่ และระดมผู้ทรงคุณวุฒิมาเป็นคณะกรรมการที่จะจัดตั้งขึ้นเฉพาะกิจเป็นผู้เร่งดำเนินการ

๑๑.๒ เพิ่มศักยภาพหน่วยงานที่มีหน้าที่ให้ความเห็นทางกฎหมายและจัดทำกฎหมายให้สามารถปฏิบัติงานได้อย่างรวดเร็ว สามารถให้ความช่วยเหลือแก่ภาคเอกชนและประชาชนได้ตามหลักเกณฑ์ที่จะเปิดกว้างขึ้นและให้บุคลากรของหน่วยงานทางกฎหมายมีส่วนให้ความรู้เสริมศักยภาพในทางกฎหมายมหาชน การดำเนินคดีปกครอง การยกร่างกฎหมาย และการตีความกฎหมายแก่เจ้าหน้าที่ของรัฐในหน่วยงานต่าง ๆ เพื่อเพิ่มประสิทธิภาพและถือฤทธิการปฏิบัติราชการเพื่อประชาชน

๑๑.๓ ในระยะต่อไป จะจัดตั้งองค์กรปฏิรูปกระบวนการยุติธรรมที่ปราศจากการแทรกแซงของรัฐ

๑๑.๔ นำเทคโนโลยีที่ทันสมัยและความรู้ทางนิติวิทยาศาสตร์มาใช้เพื่อเร่งรัดการดำเนินคดีทุกขั้นตอนให้รวดเร็ว เกิดความเป็นธรรม และมีระบบฐานข้อมูลที่เชื่อมโยงกันสามารถใช้ติดตามผลและนำไปใช้ในการปรับปรุงประสิทธิภาพของหน่วยงานและเจ้าหน้าที่ในกระบวนการยุติธรรมได้

๑๑.๕ ปรับปรุงระบบการช่วยเหลือทางกฎหมายและค่าใช้จ่ายแก่ประชาชนที่ไม่ได้รับความเป็นธรรม โดยให้เข้าถึงความเป็นธรรมได้ง่าย รวดเร็ว ส่งเสริมกองทุนยุติธรรม เพื่อคุ้มครองช่วยเหลือคนจนและผู้ด้อยโอกาส คุ้มครองผู้ถูกล่วงละเมิดสิทธิเสรีภาพ และเยียวยา ผู้บริสุทธิ์หรือได้รับผลกระทบจากความไม่เป็นธรรม โดยเน้นความสุจริตและความมีประสิทธิภาพของภาครัฐ ความเป็นธรรมของผู้ได้รับผลกระทบ และการไม่แอบอ้างฉวยโอกาส โดยทุจริตจากระบบการช่วยเหลือดังกล่าว

๑๑.๖ นำมาตรการทางการเงิน ภาษี และการป้องกันการฟอกเงินมาใช้ในการป้องกันและปราบปราม ผู้มีอิทธิพลและเจ้าหน้าที่ของรัฐที่ทุจริตและประพฤติมิชอบ หรือกระทำผิดเกี่ยวกับการค้ำนุชย์ แรงงาน ทาส การก่อการร้ายสากล ยาเสพติด และอาชญากรรมข้ามชาติ

## ๑.๓ แผนพัฒนาภาคเหนือ

### ๑. ยุทธศาสตร์การพัฒนา

(๑) ปรับโครงสร้างการผลิตสู่การพึ่งตนเองตามแนวปรัชญาเศรษฐกิจพอเพียง และปรับระบบการผลิตที่สร้างมูลค่าเพิ่มอย่างสมดุล เพื่อคงความเป็นฐานเศรษฐกิจอย่างยั่งยืน เช่น การพัฒนาประสิทธิภาพการผลิตและสร้างมูลค่าเพิ่มให้ผลิตภัณฑ์การเกษตร

(๒) ยกกระดับการค้าและบริการให้ได้มาตรฐาน ท้นต่อการเปลี่ยนแปลงของกระแสตลาด เน้นการพัฒนาบุคลากร โครงสร้างพื้นฐาน และสิ่งอำนวยความสะดวกต่างๆ เช่น ระบบโลจิสติกส์เพื่อสนับสนุนการค้า การพัฒนาแหล่งท่องเที่ยว

(๓) พัฒนาเมืองศูนย์กลางความเจริญและเมืองชายแดนเพื่อรองรับการเชื่อมโยงในระดับนานาชาติ

(๔) พัฒนาค้นและสังคมให้พร้อมรับการเปลี่ยนแปลง มีความมั่นคงและอยู่เย็นเป็นสุขร่วมกัน เช่น ด้านสุขภาพ ด้านการศึกษา แรงงาน ฯลฯ

(๕) พัฒนาศักยภาพของสถาบันครอบครัวและชุมชนให้มีความเข้มแข็งในการพัฒนาที่นำไปสู่ การพึ่งตนเอง มีภูมิคุ้มกันตามหลักปรัชญาเศรษฐกิจพอเพียง

(๖) บริการจัดการทรัพยากรธรรมชาติและสิ่งแวดล้อมอย่างยั่งยืน เน้นการอนุรักษ์ฟื้นฟูและ ใช้ประโยชน์อย่างสมดุล และเตรียมการป้องกันและรับมือภัยธรรมชาติ

**๒. ทิศทางการพัฒนากลุ่มจังหวัดและจังหวัดให้มีความเชื่อมโยงกับแผนการบริหารราชการ แผ่นดิน พ.ศ. ๒๕๕๕ - ๒๕๕๘ และแผนพัฒนาฉบับที่ ๑๑ รวมทั้งแผนพัฒนาในด้านต่าง ๆ ดังนี้**

(๑) กลุ่มจังหวัดภาคเหนือตอนบน ๑ ประกอบด้วย เชียงใหม่ ลำพูน ลำปาง และแม่ฮ่องสอน มีทิศทางการพัฒนาด้านการฟื้นฟูทรัพยากรธรรมชาติ พัฒนาบริการพื้นฐานของเมืองและสิ่งแวดล้อม พัฒนา โครงข่ายคมนาคม และสร้างมูลค่าเพิ่มทางภาคการผลิตและบริการบนพื้นฐานของความรู้และวัฒนธรรม ภูมิปัญญา

(๒) กลุ่มจังหวัดภาคเหนือตอนบน ๒ ประกอบด้วย เชียงราย พะเยา แพร่ และน่าน มุ่งพัฒนา เชียงรายให้เป็นประตูการค้า การลงทุน พัฒนาการเกษตรอินทรีย์ พัฒนาการท่องเที่ยวชายแดนและ การท่องเที่ยว อนุรักษ์และสืบสานวัฒนธรรมล้านนาและภูมิปัญญาท้องถิ่น และเร่งฟื้นฟูทรัพยากรธรรมชาติ

(๓) กลุ่มจังหวัดภาคเหนือตอนล่าง ๑ ประกอบด้วย สุโขทัย ตาก เพชรบูรณ์ อุตรดิตถ์ และพิษณุโลก เน้นการสนับสนุนให้เกิดความมั่นคงด้านทรัพยากรธรรมชาติป่าไม้และน้ำ สร้างมูลค่าเพิ่มการ ท่องเที่ยวเชิงประวัติศาสตร์และศาสนา การพัฒนาให้เป็นศูนย์กลางการค้า บริการ การขนส่งและการกระจาย สินค้า

(๔) กลุ่มจังหวัดภาคเหนือตอนล่าง ๒ ประกอบด้วย กำแพงเพชร นครสวรรค์ พิจิตร และ อุทัยธานี เน้นพัฒนาข้าวและผลิตภัณฑ์แปรรูปการเกษตรอย่างครบวงจร พัฒนาอุตสาหกรรมพลังงานทดแทน จากผลผลิตและวัสดุทางการเกษตร พัฒนาให้เป็นศูนย์กลางการกระจายสินค้า พัฒนาแหล่งท่องเที่ยวที่มีความ โดดเด่น และการอนุรักษ์ทรัพยากรธรรมชาติและสิ่งแวดล้อม

#### **๑.๔ แผนพัฒนากลุ่มจังหวัดภาคเหนือตอนบน ๒ (พ.ศ.๒๕๕๗ - ๒๕๖๐) (เชียงราย พะเยาแพร่ น่าน)**

**๑. วิสัยทัศน์ “ประตูการค้าสู่สากล โดดเด่นวัฒนธรรมล้านนา ดิน น้ำ ป่าสมบูรณ์ ประชาชน อยู่ดีมีสุข”**

##### **๒. พันธกิจ**

๑. ส่งเสริมพัฒนาเศรษฐกิจ การค้าการลงทุน การท่องเที่ยวและโลจิสติกส์เชื่อมโยง สู่สากล ให้มีการขยายตัวเพิ่มขึ้น

๒. ส่งเสริมพัฒนาการและสร้างความเข้มแข็งให้ภาคเกษตร อุตสาหกรรมเพื่อเพิ่มมูลค่า

๓. พัฒนาและส่งเสริมการท่องเที่ยวเชิงอนุรักษ์วัฒนธรรม อารยธรรมแห่งล้านนา ตะวันออก ดำรงไว้ซึ่งศิลปวัฒนธรรมและวิถีชีวิตที่เป็นเอกลักษณ์และเป็นอัตลักษณ์และสุขภาพ

๔. อนุรักษ์ พัฒนา และส่งเสริมการบริหารจัดการทรัพยากรธรรมชาติและสิ่งแวดล้อมให้ มีความสมบูรณ์ ดำรงฐานทรัพยากรธรรมชาติและการจัดการสิ่งแวดล้อมที่ดี

**๓. จุดยืนทางยุทธศาสตร์ “ประตูการค้าสู่สากลบนพื้นฐานทรัพยากรธรรมชาติที่อุดมสมบูรณ์”**

**๔. ประเด็นยุทธศาสตร์การพัฒนากลุ่มจังหวัดภาคเหนือตอนบน**

**ยุทธศาสตร์ที่ ๑** เสริมสร้างสภาพแวดล้อมในการพัฒนาการค้า การลงทุน และโลจิสติกส์เชื่อมอนุภูมิภาคลุ่มน้ำโขงและเตรียมความพร้อมรับความร่วมมือประชาคมอาเซียน

### แนวทางการพัฒนา

1. เพิ่มขีดความสามารถในการแข่งขันโดยการกระตุ้น การลงทุนภายในจังหวัด วิจัยพัฒนาและจัดกิจกรรมส่งเสริมการค้า การลงทุนกับกลุ่มจังหวัดอื่นภายในประเทศและเพื่อนบ้าน
2. ส่งเสริมการค้า การลงทุน โดยพัฒนาและส่งเสริมผู้ประกอบการและพัฒนาธุรกิจ SMEs
3. พัฒนาระบบโลจิสติกส์รองรับการเชื่อมโยง NSEC ตามกรอบความร่วมมือ GMS โดย จัดตั้งศูนย์บริหารจัดการ Logistics และ Supply Chain ผลักดันด้านโครงสร้างพื้นฐาน พัฒนาระบบฐานข้อมูล วิจัย พัฒนา ผลิตภัณฑ์ด้าน Logistics ทุกระดับ และจัดการความร่วมมือระหว่างหน่วยงาน

**ยุทธศาสตร์ที่ ๒** การสร้างความเข้มแข็งและเพิ่มประสิทธิภาพการผลิตภาคเกษตรและอุตสาหกรรมเกษตรเพื่อเพิ่มมูลค่าสินค้าเกษตรที่มีศักยภาพ

### แนวทางการพัฒนา

1. เพิ่มผลิตภาพและคุณภาพการผลิตสินค้าเกษตรและอุตสาหกรรมเกษตร โดยเน้นความเป็นเอกลักษณ์เฉพาะสิ่งที่มีศักยภาพทางการตลาด ลดต้นทุนการผลิตโดยใช้หลักการผลิตปริมาณมาก ปรับปรุงคุณภาพการผลิตเพื่อเพิ่มมูลค่า พัฒนากลุ่มธุรกิจและผู้ประกอบการอุตสาหกรรมเกษตร
2. ส่งเสริมและสนับสนุนการวิจัยและพัฒนาเทคโนโลยี การสร้างนวัตกรรมและมูลค่าเพิ่มให้กับผลิตภัณฑ์และอุตสาหกรรมแปรรูปเกษตร
3. สร้างความเข้มแข็งต่อเกษตรกร องค์กรเกษตรและผู้ประกอบการอุตสาหกรรม โดยการสนับสนุนกระบวนการมีส่วนร่วมของชุมชน เครือข่ายการเรียนรู้ด้านเทคโนโลยีเกษตรในพื้นที่ และสร้างความเข้มแข็งของกลุ่มธุรกิจและผู้ประกอบการตามแนวทางปรัชญาเศรษฐกิจพอเพียง
4. ส่งเสริมการบริหารจัดการการตลาดสินค้าเกษตร โดยการเพิ่มขีดความสามารถในการแข่งขันทางการตลาดแก่กลุ่มผู้ผลิตสินค้าเกษตร รวมทั้งสร้างช่องทางการจัดจำหน่ายเฉพาะกลุ่ม (Niche Product)

**ยุทธศาสตร์ที่ ๓** พัฒนาและสนับสนุนการยกระดับการพัฒนาสังคม การท่องเที่ยวเชิงอนุรักษ์ วัฒนธรรม และสุขภาพ เพื่อเป็นฐานการพัฒนาชุมชนอย่างยั่งยืน

### แนวทางการพัฒนา

1. ส่งเสริมความพร้อมและพัฒนาศักยภาพแก่ประชาชนทุกวัย สถาบันครอบครัวและชุมชนในการป้องกันปัญหาสุขภาพอนามัย พัฒนาบุคลากรและโอกาสทางการศึกษา เตรียมความพร้อมในการปรับตัวสู่สังคมผู้สูงอายุ ตลอดจนส่งเสริมบทบาทและความสัมพันธ์ที่ดีของสถาบันครอบครัวและชุมชน
2. พัฒนาและส่งเสริมการท่องเที่ยวเชิงนิเวศน์ ประวัติศาสตร์ วัฒนธรรม และเชิงสุขภาพ โดยปรับปรุงแหล่งท่องเที่ยวเดิม พัฒนาแหล่งท่องเที่ยวใหม่ ทั้งวิจัยและพัฒนาเชื่อมโยงแหล่งท่องเที่ยวต่อเนื่อง จังหวัดในกลุ่ม และส่งเสริมความร่วมมือในลักษณะโครงข่ายการท่องเที่ยวกับประเทศในกลุ่ม GMS
3. พัฒนามาตรฐานการบริการและบุคลากรการท่องเที่ยว โดยให้ชุมชนมีส่วนร่วม ตลอดจนพัฒนาการประชาสัมพันธ์และการตลาดการท่องเที่ยว

**ยุทธศาสตร์ที่ ๔** ดำรงฐานทรัพยากรธรรมชาติที่อุดมสมบูรณ์และบริหารจัดการสิ่งแวดล้อมโดยการมีส่วนร่วมของชุมชนสู่การเป็นกลุ่มจังหวัดสีเขียว

## แนวทางการพัฒนา

๑. พัฒนาคุณค่าความหลากหลายทางชีวภาพและภูมิปัญญาท้องถิ่น โดยการจัดทำฐานข้อมูลความหลากหลายทางชีวภาพระดับท้องถิ่น เพื่อประโยชน์ในการศึกษาเรียนรู้และพัฒนานวัตกรรมทรัพยากรชีวภาพ

๒. รักษาฐานทรัพยากรธรรมชาติและความสะดวกของระบบนิเวศน์ โดยการแก้ปัญหาการบุกรุกทำลายทรัพยากรธรรมชาติ การปลูกป่า ปลูกหญ้าแฝก เพื่อฟื้นฟูป่าพื้นที่ต้นน้ำและป่าชุมชน การจัดทำ Food Bank การจัดทำฝายต้นน้ำแบบผสมผสานและฝายกึ่งถาวร การป้องกันไฟป่ารวมทั้งการส่งเสริมอาชีพในชุมชนในพื้นที่ป่าตามแนวทางเศรษฐกิจพอเพียง เพื่อลดรายจ่าย เพิ่มรายได้ ขยายโอกาส และความเป็นอยู่ที่ดีอย่างยิ่ง

๓. พัฒนาระบบการบริหารจัดการเพื่ออนุรักษ์และฟื้นฟูป่าทรัพยากรธรรมชาติ โดยใช้เทคโนโลยี GIS ในการจัดทำฐานข้อมูลและนำไปใช้

๔. สร้างภาคีและส่งเสริมชุมชนในการจัดการทรัพยากรธรรมชาติและสิ่งแวดล้อม โดยการปลูกจิตสำนึกและสร้างเครือข่ายการมีส่วนร่วมทุกระดับ ตลอดจนการสร้างความรู้ ความเข้าใจและบูรณาการหน่วยงานที่เกี่ยวข้องในการบริหารจัดการภัยธรรมชาติ และสาธารณสุขเพื่อลดความสูญเสียให้น้อยลง

## ๑.๕ แผนพัฒนาจังหวัดแพร่ พ.ศ.๒๕๕๗ - ๒๕๖๐ (รอบทบทวน พ.ศ.๒๕๖๐)

### วิสัยทัศน์จังหวัดแพร่

“เมืองแพร่น่าอยู่ ประตูลู่ล้านนา เศรษฐกิจก้าวหน้า ประชาเป็นสุข”

### นิยามวิสัยทัศน์

จังหวัดแพร่ เป็นจังหวัดที่ตั้งอยู่ท่ามกลางขุนเขาที่มีความสงบร่มเย็น และได้รับการจัดอันดับจากกรมสุขภาพจิต กระทรวงสาธารณสุขในปี พ.ศ. ๒๕๕๗ ให้เป็นจังหวัดที่น่าอยู่อันดับที่ ๕ ของประเทศไทย ที่ตั้งของจังหวัดแพร่นับเป็นศูนย์กลางการคมนาคมขนส่งทางรถยนต์ ที่สำคัญแห่งหนึ่งของภาคเหนือที่ติดต่อกับไปยังจังหวัดน่าน พะเยา เชียงราย ลำปาง ลำพูน เชียงใหม่ จึงเรียกได้ว่าจังหวัดแพร่ เป็นประตูสู่ล้านนา ปัจจุบันจังหวัดแพร่มีรายได้เฉลี่ยต่อหัวของประชากรอยู่ที่อันดับ ๑๕ ของ ๑๗ จังหวัดภาคเหนือ จึงกำหนดให้มีการพัฒนาตามแผนพัฒนาจังหวัด เพื่อให้จังหวัดแพร่มีเศรษฐกิจที่ก้าวหน้า ให้ประชาชนมีชีวิตความเป็นอยู่ที่ดีขึ้นต่อไป

### พันธกิจ

๑. พัฒนาและส่งเสริมอาชีพตามแนวปรัชญาของเศรษฐกิจพอเพียงเพื่อสร้างมูลค่าให้กับสินค้าที่สำคัญของจังหวัด

๒. พัฒนาโครงสร้างพื้นฐานที่สำคัญต่อการพัฒนาจังหวัดในทุกด้านอย่างครอบคลุมและทั่วถึง

๓. เพิ่มประสิทธิภาพในการพัฒนาแหล่งท่องเที่ยวและจัดให้มีกิจกรรมด้านการท่องเที่ยวใหม่ ๆ ที่น่าสนใจเพื่อดึงดูดและสร้างรายได้จากการท่องเที่ยวควบคู่ไปกับการส่งเสริมและการอนุรักษ์สืบสานวัฒนธรรมภูมิปัญญาท้องถิ่น

๔. พัฒนาส่งเสริมคุณภาพชีวิตและการศึกษาของประชาชนให้ดีขึ้น

๕. บริหารจัดการทรัพยากรธรรมชาติและสิ่งแวดล้อมรวมถึงการป้องกันและแก้ไขปัญหาพิบัติภัยอย่างยั่งยืน

๖. สร้างความปรองดองสมานฉันท์ เพิ่มศักยภาพด้านความมั่นคง ความปลอดภัยในชีวิตและทรัพย์สินของประชาชน ตลอดจนการป้องกันและปราบปรามการทุจริตและประพฤติมิชอบในภาครัฐ

ประเด็นยุทธศาสตร์ เป้าประสงค์ ตัวชี้วัด และกลยุทธ์ ประกอบด้วย

ประเด็นยุทธศาสตร์	เป้าประสงค์	ตัวชี้วัด/กลยุทธ์
<p><b>ประเด็นยุทธศาสตร์ที่ ๑</b> ส่งเสริมอาชีพตามแนว ปรัชญาของเศรษฐกิจ พอเพียงและสร้างมูลค่า สินค้าเกษตรและ ผลิตภัณฑ์ชุมชนของ จังหวัดให้มีความปลอดภัย และได้มาตรฐาน</p>	<p>สร้างรายได้ แก้ไขปัญหาความ ยากจนโดยเพิ่มศักยภาพการผลิต ทางเกษตรกรรม อุตสาหกรรม พาณิชยกรรมพร้อมทั้งพัฒนาองค์ ความรู้ตามแนวปรัชญาของ เศรษฐกิจพอเพียง</p>	<p><b>ตัวชี้วัด</b> ๑. ร้อยละของผลิตภัณฑ์มวลรวมสาขาเกษตรกรรม มีอัตราเพิ่มขึ้น ๒. ร้อยละที่ลดลงของครัวเรือนยากจนที่มีรายได้ต่ำ กว่าเกณฑ์ จปฐ. ๓. ร้อยละของหมู่บ้านที่ผ่านเกณฑ์การจัดระดับ หมู่บ้านเศรษฐกิจพอเพียง ๔. ร้อยละที่เพิ่มขึ้นของมูลค่าการจำหน่าย ผลิตภัณฑ์ OTOP</p> <p><b>กลยุทธ์</b> ๑. ส่งเสริมและสนับสนุนให้เกษตรกรและ ประชาชนทั่วไปมีความรู้ ความเข้าใจและดำรงชีวิต ตามแนวทางปรัชญาเศรษฐกิจพอเพียง ๒. เพิ่มประสิทธิภาพการผลิตสินค้าเกษตรให้มี คุณภาพได้มาตรฐานและมีความปลอดภัย ๓. ส่งเสริมและพัฒนาผลิตภัณฑ์ชุมชนให้มีเอกลักษณ์ ได้มาตรฐาน ๔. สร้างความได้เปรียบทางการแข่งขันสินค้า เกษตรและผลิตภัณฑ์ชุมชนตลอดจนเพิ่ม ประสิทธิภาพสถาบันเกษตรกร/ผู้ประกอบการ และผู้มีส่วนได้เสีย เพื่อรองรับ AEC ๕. ส่งเสริมและสนับสนุนการนำเอาเทคโนโลยีที่ ทันสมัยมาใช้เพื่อเพิ่มมูลค่าสินค้าเกษตรและ ผลิตภัณฑ์ชุมชน ๖. ส่งเสริมและสนับสนุนด้านการตลาดสินค้า เกษตรสำคัญและผลิตภัณฑ์ชุมชนตลอดจนสร้าง ความเข้มแข็งให้สถาบันเกษตรกร</p>
<p><b>ประเด็นยุทธศาสตร์ที่ ๒</b> พัฒนาโครงสร้างพื้นฐาน ระบบสาธารณสุขภาคและ ศูนย์กลางโลจิสติกส์</p>	<p>แก้ไขปัญหาความเดือดร้อนและ อำนวยความสะดวกแก่ประชาชน โดยการพัฒนาแหล่งน้ำ โครงสร้างพื้นฐานและ สาธารณสุขภาคอื่นๆ อย่างครอบคลุมและทั่วถึง</p>	<p><b>ตัวชี้วัด</b> ๑. ร้อยละของปริมาณการกักเก็บน้ำของแหล่งน้ำ เพิ่มขึ้น ๒. ระดับความสำเร็จของโครงการอันเนื่องมาจาก พระราชดำริได้รับการพัฒนาและต่อยอดการ ดำเนินงาน ๓. ร้อยละของพื้นที่เพื่อการเกษตรที่ได้รับ ประโยชน์เพิ่มขึ้นจากการพัฒนาโครงสร้างพื้นฐาน สาธารณสุขภาค</p>



ประเด็นยุทธศาสตร์	เป้าประสงค์	ตัวชี้วัด/กลยุทธ์
		<p>๔. ร้อยละของประชาชนที่ได้รับการแก้ไขปัญหาความเดือดร้อนเพิ่มขึ้น</p> <p>๕. ระดับความสำเร็จการพัฒนาระบบ Logistics ในจังหวัดเพิ่มขึ้น</p> <p><b>กลยุทธ์</b></p> <p>๑. พัฒนา ปรับปรุง และจัดให้มีโครงสร้างพื้นฐานในการขนส่งทางบก ทางน้ำ และทางอากาศ</p> <p>๒. ขับเคลื่อนและขยายผลโครงการอันเนื่องมาจากพระราชดำริ</p> <p>๓. ก่อสร้างอ่างกักเก็บน้ำขนาดใหญ่ ขนาดกลาง และขนาดเล็กในแม่น้ำสายหลักและลุ่มน้ำสาขา พร้อมทั้งการบริหารจัดการน้ำอย่างมีประสิทธิภาพ</p> <p>๔. พัฒนาระบบ Logistics ทั้งระบบราง ถนน และทางอากาศเพื่อรองรับการเชื่อมโยง NSEC ตามความร่วมมือ GMS และ AEC</p> <p>๕. พัฒนาและขยายเขตโครงสร้างพื้นฐานและระบบเครือข่ายการสื่อสารทางระบบสารสนเทศ</p> <p>๖. จัดตั้งศูนย์บริหารจัดการด้าน Logistics และศูนย์รวบรวมการขนส่งและกระจายสินค้า (Inland Container Depot) ตลอดจนศูนย์บริการเบ็ดเสร็จครบวงจร (One Stop Service)</p>
<p><b>ประเด็นยุทธศาสตร์ที่ ๓</b> ส่งเสริมและพัฒนา ศักยภาพด้านการ ท่องเที่ยว</p>	<p>เป็นศูนย์กลางในการพัฒนาธุรกิจการท่องเที่ยวด้านวัฒนธรรม การท่องเที่ยวเชิงนิเวศและสุขภาพของกลุ่มจังหวัดล้านนา ตะวันออก โดยการพัฒนาแหล่งท่องเที่ยวและบุคลากรให้ได้มาตรฐานระดับนานาชาติและประชาสัมพันธ์แหล่งท่องเที่ยว</p>	<p><b>ตัวชี้วัด</b></p> <p>๑. ร้อยละของจำนวนนักท่องเที่ยวเดินทางมาท่องเที่ยวจังหวัด เพิ่มขึ้น</p> <p>๒. ร้อยละของรายได้จากการท่องเที่ยวของจังหวัดเพิ่มขึ้น</p> <p>๓. ร้อยละการพัฒนาบุคลากรและเครือข่ายด้านการท่องเที่ยวเพิ่มขึ้น</p> <p><b>กลยุทธ์</b></p> <p>๑. พัฒนาฟื้นฟูและส่งเสริมการท่องเที่ยวทางด้านวัฒนธรรมและธรรมชาติโดยใช้ทุนเดิมที่มีอยู่บนพื้นฐานและเอกลักษณ์ของความเป็นเมืองแพรว</p> <p>๒. แสวงหาการท่องเที่ยวรูปแบบใหม่เพื่อสร้างความแตกต่าง เพื่อดึงดูดนักท่องเที่ยว</p> <p>๓. สร้างกระบวนการความร่วมมือด้านการท่องเที่ยวกับจังหวัดต่าง ๆ และประเทศเพื่อนบ้านในกลุ่มอาเซียนเพื่อเชื่อมโยงเส้นทางการท่องเที่ยว</p> <p>๔. ส่งเสริมและพัฒนาสิ่งอำนวยความสะดวกด้านที่พัก ร้านอาหาร ร้านขายของที่ระลึก</p>

ประเด็นยุทธศาสตร์	เป้าประสงค์	ตัวชี้วัด/กลยุทธ์
		<p>ตลอดจนเส้นทางท่องเที่ยวให้มีมาตรฐานสะอาด และมีความปลอดภัยต่อนักท่องเที่ยว</p> <p>๕. พัฒนาบุคลากรที่เกี่ยวข้องกับการท่องเที่ยว ตลอดจนสร้างจิตสำนึกให้กับประชาชนในการต้อนรับและให้บริการแก่นักท่องเที่ยว</p> <p>๖. ส่งเสริมประชาสัมพันธ์และเพิ่มช่องทางการตลาดด้านการท่องเที่ยวทั้งภายในและต่างประเทศ</p>
<p><b>ประเด็นยุทธศาสตร์ที่ ๔</b> ส่งเสริมการศึกษา พัฒนาอาชีพ และยกระดับคุณภาพชีวิตในสังคม</p>	<p>ประชาชนมีความรู้ มีสุขภาวะที่ดี สถาบันทางสังคมเข้มแข็ง และมีภูมิคุ้มกัน พร้อมรับการเปลี่ยนแปลงสังคมอยู่เย็นเป็นสุข อันเกิดจากการเข้าถึงและได้รับสวัสดิการอย่างทั่วถึงเป็นธรรม และทุกภาคส่วนมีส่วนร่วม</p>	<p><b>ตัวชี้วัด</b></p> <p>๑. ร้อยละของประชากรเป้าหมายที่ได้รับการส่งเสริมและพัฒนาคุณภาพชีวิต</p> <p>๒. ร้อยละของเด็กและเยาวชนได้รับการพัฒนาศักยภาพ ทักษะชีวิต และคุณธรรมจริยธรรม</p> <p>๓. ร้อยละที่เพิ่มขึ้นของครอบครัวและชุมชนเข้มแข็ง</p> <p>๔. ร้อยละของแรงงานที่ผ่านการพัฒนาฝีมือแรงงานมีศักยภาพได้ตามมาตรฐานการฝึก</p> <p>๕. ร้อยละที่เพิ่มขึ้นของค่าเฉลี่ย O-net ม.๓</p> <p>๖. ร้อยละที่เพิ่มขึ้นของของสถานบริการที่ได้การรับรองคุณภาพ HA PCA</p> <p><b>กลยุทธ์</b></p> <p>๑. พัฒนา และยกระดับการศึกษาทุกระดับในจังหวัดแพร่</p> <p>๒. เพิ่มรายได้จากการประกอบอาชีพหลักและจัดหาอาชีพเสริม โดยยึดหลักเศรษฐกิจพอเพียงในการดำรงชีพ</p> <p>๓. เสริมสร้างสุขภาวะที่ดี และพัฒนาระบบบริการสุขภาพให้มีมาตรฐานตอบสนองต่อปัญหาสุขภาพประชาชนในจังหวัด</p> <p>๔. ส่งเสริมการจัดสวัสดิการชุมชนสร้างหลักประกันและการคุ้มครองทางสังคมให้ประชาชนทุกกลุ่มอย่างทั่วถึงและเป็นธรรม</p> <p>๕. เสริมสร้างภูมิคุ้มกันแก่เด็กและเยาวชนด้วยค่านิยมหลัก และสร้างความเข้มแข็งให้กับสถาบันทางสังคม รองรับบริการเป็นประชาคมอาเซียนและสังคมผู้สูงอายุ</p> <p>๖. พัฒนาทักษะฝีมือแรงงานให้รองรับต่อความต้องการของตลาดแรงงานในทุกระดับ</p>

ประเด็นยุทธศาสตร์	เป้าประสงค์	ตัวชี้วัด/กลยุทธ์
<p><b>ประเด็นยุทธศาสตร์ที่ ๕</b> อนุรักษ์และฟื้นฟูทรัพยากร ธรรมชาติและสิ่งแวดล้อมและการป้องกันแก้ไขปัญหาพิบัติภัยอย่างยั่งยืน</p>	<p>บริหารจัดการทรัพยากรธรรมชาติสิ่งแวดล้อมและการป้องกันแก้ไขปัญหาพิบัติภัยอย่างยั่งยืน</p>	<p><b>ตัวชี้วัด</b></p> <ol style="list-style-type: none"> <li>๑. พื้นที่ที่ถูกบุกรุกได้รับการฟื้นฟูเพิ่มขึ้น</li> <li>๒. ระดับความสำเร็จในการจัดระบบกำจัดขยะที่ถูกต้อง</li> <li>๓. ระดับความสำเร็จในการรักษาคุณภาพอากาศโดยเฉลี่ยอยู่ในเกณฑ์มาตรฐาน</li> <li>๔. ระดับความสำเร็จในการรักษาคุณภาพแหล่งน้ำผิวดินและใต้ดินอยู่ในเกณฑ์มาตรฐาน</li> <li>๕. ร้อยละของการลดการพังทลายของหน้าดิน</li> <li>๖. ร้อยละของการลดการบาดเจ็บและเสียชีวิตของประชาชนจากพิบัติภัย</li> </ol> <p><b>กลยุทธ์</b></p> <ol style="list-style-type: none"> <li>๑. ส่งเสริมและสนับสนุนให้มีการปลูกป่า โดยเฉพาะป่าเศรษฐกิจตลอดจนการสร้างจิตสำนึกและมีส่วนร่วมในการป้องกันบำรุงรักษาให้เกิดความยั่งยืน</li> <li>๒. ส่งเสริมอาชีพและเพิ่มรายได้จากการใช้ประโยชน์จากป่าเศรษฐกิจ</li> <li>๓. จัดวางระบบจัดการมลพิษสิ่งแวดล้อมและการกำจัดขยะที่ถูกสุขลักษณะและได้มาตรฐาน</li> <li>๔. การป้องกันและแก้ไขปัญหาหมอกควันไฟป่าตลอดจนภัยพิบัติอื่นๆ โดยให้ทุกภาคส่วนเข้ามามีส่วนร่วมและจัดสร้างเครือข่ายอย่างเป็นระบบ</li> <li>๕. การส่งเสริมการประหยัดพลังงานและการใช้พลังงานทางเลือกให้เกิดประโยชน์อย่างสูงสุดเพื่อลดค่าใช้จ่ายในครัวเรือนและลดต้นทุนการผลิตสินค้า</li> <li>๖. การนำเอาเทคโนโลยีที่ทันสมัยและนวัตกรรมใหม่ ๆ มาประยุกต์ใช้ในการบริหารจัดการด้านทรัพยากรธรรมชาติและสิ่งแวดล้อม</li> <li>๗. แก้ไขปัญหาที่ดินทำกินให้กับราษฎรได้มีที่ทำกินเป็นของตนเอง</li> <li>๘. จัดให้มีการพัฒนาประสิทธิภาพการบริหารจัดการแหล่งน้ำเพื่อการป้องกันและบรรเทาปัญหาอุทกภัย ดินโคลนถล่ม น้ำป่าไหลหลาก รวมทั้งป้องกันการพังทลายของหน้าดิน การกัดเซาะตลิ่งและปัญหาภัยแล้งอย่างเป็นระบบ</li> </ol>

ประเด็นยุทธศาสตร์	เป้าประสงค์	ตัวชี้วัด/กลยุทธ์
		<p>๙. ส่งเสริมและสนับสนุนให้องค์กรปกครองส่วนท้องถิ่นและองค์กรภาคประชาสังคมเข้ามามีส่วนร่วมในการอนุรักษ์และฟื้นฟูทรัพยากรธรรมชาติสิ่งแวดล้อมและการป้องกันแก้ไขปัญหาพิบัติภัยอย่างยั่งยืน</p> <p>๑๐. เพิ่มขีดความสามารถในการลาดตระเวนเฝ้าระวังป้องกันและปราบปรามการลักลอบทำลายทรัพยากรป่าไม้</p>
<p><b>ประเด็นยุทธศาสตร์ที่ ๖</b> รักษาความมั่นคงและความสงบเรียบร้อยให้ประชาชนมีความสุข</p>	<p>ประชาชนมีความปลอดภัยในชีวิตและทรัพย์สิน สังคมมีความสงบเรียบร้อยเกิดความสมัครสมานสามัคคีในหมู่บ้าน เสริมสร้างความจงรักภักดีต่อสถาบันพระมหากษัตริย์เกิดความยุติธรรมและความเสมอภาคในสังคม</p>	<p><b>ตัวชี้วัด</b></p> <p>๑. ร้อยละของสถิติของการเกิดคดีอาชญากรรมต่าง ๆ ภายในจังหวัดมีอัตราการเพิ่มขึ้นไม่เกินเป้าหมายที่กำหนด</p> <p>๒. ร้อยละของหมู่บ้าน/ชุมชนเป้าหมาย มีความเข้มแข็งเอาชนะยาเสพติดได้อย่างยั่งยืน</p> <p>๓. จำนวนหมู่บ้าน/ชุมชนที่มีการจัดกิจกรรมเสริมสร้างความสมัครสมานสามัคคีหรือกิจกรรมแสดงความจงรักภักดี</p> <p>๔. ร้อยละของเรื่องร้องเรียน/ ร้องทุกข์ ข้อพิพาทที่ได้รับการแก้ไข</p> <p><b>กลยุทธ์</b></p> <p>๑. สร้างความปรองดองและสมานฉันท์ให้กับทุกฝ่ายในจังหวัด</p> <p>๒. สร้างจิตสำนึกความจงรักภักดีต่อสถาบัน และเสริมสร้างความสามัคคีของประชาชน</p> <p>๓. เพิ่มขีดความสามารถในการป้องกัน ปราบปราม บำบัดรักษา และแก้ไขปัญหา ยาเสพติดในจังหวัด</p> <p>๔. สนับสนุนการมีส่วนร่วมของประชาชนในการรักษาความสงบเรียบร้อยภายในพื้นที่</p> <p>๕. พัฒนาประสิทธิภาพการควบคุมปัญหาอาชญากรรมภายในจังหวัด</p> <p>๖. เสริมสร้างจิตสำนึกของประชาชน และผู้ประกอบการในการปฏิบัติตามกฎหมายและศีลธรรมอันดี</p> <p>๗. ป้องกันปราบปรามการทุจริตและประพฤติมิชอบในภาครัฐ</p> <p>๘. ส่งเสริมให้ประชาชนมีความรู้ทางด้านกฎหมายและพัฒนากระบวนการยุติธรรมทางเลือกในระดับพื้นที่</p> <p>๙. ส่งเสริมการมีส่วนร่วมของทุกภาคส่วนในการพัฒนาวิถีชีวิตแบบประชาธิปไตยอย่างยั่งยืน</p>

## แนวทางการพัฒนาและยุทธศาสตร์การพัฒนาขององค์การบริหารส่วนจังหวัดแพร่

### วิสัยทัศน์การพัฒนาดังกล่าวขององค์การบริหารส่วนจังหวัดแพร่

“เมืองแห่งการเรียนรู้ คู่คุณภาพชีวิตที่ดี  
มีความรักในถิ่นกำเนิด เขตพัฒนาธรรมล้ำนา”

### พันธกิจการพัฒนาขององค์การบริหารส่วนจังหวัดแพร่

๑. ส่งเสริมการจัดการการเรียนรู้ให้กับประชาชนทุกหมู่เหล่าในหลาย ๆ รูปแบบทั้งการศึกษาในระบบและการศึกษานอกระบบ การศึกษาตามอัธยาศัย
๒. จัดการแข่งขันกีฬาและส่งเสริมการกีฬา การออกกำลังกายและการสาธารณสุข
๓. ส่งเสริมการลงทุนและการประกอบอาชีพของประชาชน
๔. พัฒนาโครงสร้างพื้นฐาน
๕. ส่งเสริมพัฒนาศักยภาพและคุณภาพชีวิตเด็ก สตรี คนชรา และผู้ด้อยโอกาส
๖. สร้างการบริหารจัดการที่ดี และพัฒนาระบบเทคโนโลยีสารสนเทศให้ทันสมัย
๗. ส่งเสริมกิจกรรมของศาสนา บำรุงรักษาศิลปะ จารีตประเพณี วัฒนธรรมและภูมิปัญญาท้องถิ่น
๘. อนุรักษ์และฟื้นฟูทรัพยากรธรรมชาติและสิ่งแวดล้อม

### จุดมุ่งหมายเพื่อการพัฒนา

๑. มีความพร้อมรับการถ่ายโอนการจัดการศึกษา ร่วมจัดการศึกษาในโครงการนำร่องและจัดการศึกษาที่ได้รับการถ่ายโอน
๒. ประชาชนมีจิตสำนึกถึงคุณค่าและสืบสานศาสนา ศิลปะ ประเพณี วัฒนธรรมและภูมิปัญญาท้องถิ่นอย่างยั่งยืน
๓. ประชาชนมีสุขภาพร่างกายแข็งแรงและมีสุขภาพจิตดี
๔. ประชาชนมีอาชีพและความเป็นอยู่ที่ดี
๕. มีโครงสร้างพื้นฐานอย่างทั่วถึงและได้มาตรฐาน
๖. มีการบริหารจัดการที่ดีและมีเทคโนโลยีสารสนเทศที่ทันสมัย มีทรัพยากรธรรมชาติและสิ่งแวดล้อมที่อุดมสมบูรณ์ สะอาด และปลอดภัย

ที่	ยุทธศาสตร์	แนวทางการพัฒนา
๑	การสร้างความปลอดภัยของชนในชาติและฟื้นฟูประชาชนไทย	๑) สร้างความปลอดภัยของชนในชาติและฟื้นฟูประชาชนไทย โดยการเสริมสร้างความเข้าใจร่วมกันของประชาชนในชาติและยึดมั่นในระบอบประชาธิปไตยอันมีพระมหากษัตริย์ทรงเป็นประมุข ๒) สนับสนุนให้มีการปลอดภัยและการฟื้นฟูประชาชนไทยของชนในชาติ
๒	การเพิ่มขีดความสามารถในการแข่งขันที่สอดคล้องกับศักยภาพของพื้นที่ในด้าน - เกษตรคุณภาพสูง - ผลิตภัณฑ์ชุมชน (OTOP) ด้านไม้สัก - ไม้เศรษฐกิจ - การท่องเที่ยว	๑) ส่งเสริมและพัฒนาการเกษตรให้มีคุณภาพ ๒) เพิ่มประสิทธิภาพในการผลิตสินค้าหนึ่งตำบลหนึ่งผลิตภัณฑ์ ๓) พัฒนาอาชีพเพิ่มทักษะฝีมือแรงงานและส่งเสริมมาตรฐานฝีมือแรงงานให้เป็นที่ยอมรับของตลาดแรงงาน ๔) จัดให้มีตลาดกลางภายในท้องถิ่นและจัดหาช่องทางทางการตลาดทั้งในและต่างประเทศ ๕) ส่งเสริมและสนับสนุนการปลูกป่าเศรษฐกิจ ๖) ส่งเสริมและสนับสนุนพัฒนาการท่องเที่ยว ๗) การส่งเสริมสนับสนุนการสร้างเครือข่ายในแต่ละด้าน

ที่	ยุทธศาสตร์	แนวทางการพัฒนา
๓	จำเป็นเร่งด่วนในด้านแหล่งน้ำ ถนน สะพาน	๑) จัดตั้งองค์กรบริหารจัดการน้ำ ๒) พัฒนาและจัดให้มีแหล่งน้ำเพื่อการเกษตรอย่างเพียงพอและทั่วถึง ๓) พัฒนาระบบน้ำประปาและระบบน้ำบาดาลให้มีคุณภาพและเพียงพอ ๔) ก่อสร้าง ปรับปรุง ระบบการคมนาคมขนส่งอย่างมีประสิทธิภาพและได้มาตรฐานในการขนส่งทั้งทางบกและทางน้ำ ๕) ดำเนินการจัดทำผังเมืองให้เป็นไปตามระเบียบกฎหมาย
๔	การป้องกันและแก้ไขปัญหาภัยพิบัติ	๑) ศึกษา สำรวจข้อมูลพื้นที่เสี่ยงภัยและรณรงค์เพื่อลดและป้องกันการเกิดภัยพิบัติต่างๆ ๒) พัฒนาระบบป้องกันและแก้ไขปัญหา น้ำท่วม น้ำแล้ง หมอกควัน รวมทั้งภัยพิบัติต่างๆ ๓) จัดให้มีอาสาสมัครป้องกันภัยฝ่ายพลเรือน/ตำรวจบ้าน/ชรบ.
๕	การป้องกันและแก้ไขปัญหาเสพติด	๑) สร้างจิตสำนึก รณรงค์ในการป้องกันและแก้ไขปัญหาเสพติด ๒) ส่งเสริมและสนับสนุนองค์กรหรือหน่วยงานอื่นในการป้องกันปราบปราม บำบัดรักษาผู้ติดยาเสพติดและพัฒนาอาชีพ
๙	การอนุรักษ์ส่งเสริมและฟื้นฟูศาสนา ศิลปวัฒนธรรม จารีตประเพณีและภูมิปัญญาท้องถิ่น	๑) ส่งเสริมให้ประชาชนยึดมั่นและปฏิบัติตามคำสั่งสอนของศาสนา ๒) ส่งเสริมพัฒนาบุคลากรทางศาสนาให้มีความรู้ความเข้าใจในหลักธรรมคำสั่งสอนและนำไปเผยแพร่อย่างถูกต้องเหมาะสม ๓) ส่งเสริมให้ประชาชนอนุรักษ์และบำรุงศิลปะ วัฒนธรรม และประเพณีอันดีงามของท้องถิ่น ๔) ส่งเสริมให้มีการอนุรักษ์และสืบสานภูมิปัญญาท้องถิ่น ๕) ส่งเสริมให้มีการอนุรักษ์และบำรุงรักษาศาสนสถานและโบราณสถาน
๑๐	พัฒนาด้านการกีฬา	๑) ส่งเสริมการกีฬาเพื่อสุขภาพ เพื่อมวลชนและพัฒนาสู่ความเป็นเลิศทางกีฬาสสมัครเล่นและกีฬาอาชีพ ๒) จัดสร้างและบำรุงรักษาอาคารสถานที่ สนามกีฬา วัสดุอุปกรณ์ สำหรับการออกกำลังกายและการกีฬา
๑๑	พัฒนาบุคลากรให้มีความรู้ความสามารถและมีคุณธรรม	๑) พัฒนาบุคลากรของท้องถิ่นให้มีความรู้ความสามารถและมีคุณธรรม ๒) พัฒนาบุคลากรให้ปฏิบัติหน้าที่ตามหลักการบริหารกิจการบ้านเมืองที่ดี ๓) พัฒนาบุคลากรให้มีความรู้ความสามารถในการใช้เทคโนโลยีที่ทันสมัย
๑๒	พัฒนาอาคารสถานที่และเครื่องมือเครื่องใช้ วัสดุอุปกรณ์ให้เพียงพอและทันสมัยเพื่อการบริการประชาชน	๑) พัฒนาอาคารสถานที่ให้เอื้อต่อการปฏิบัติงาน มีความสะอาดสวยงาม ๒) จัดหาและพัฒนาเครื่องมือเครื่องใช้ วัสดุอุปกรณ์ให้เพียงพอและทันสมัย ๓) จัดให้มีและพัฒนาระบบสารสนเทศเพื่อการบริหาร (MIS) และระบบสารสนเทศทางภูมิศาสตร์เพื่อการพัฒนา (GIS)
๑๓	พัฒนากระบวนการเรียนรู้ด้านการจัดทำแผนชุมชน	๑) ส่งเสริมความรู้ความเข้าใจเกี่ยวกับกระบวนการจัดทำแผนชุมชนแก่ผู้นำทุกภาคส่วนและประชาชนทั่วไป ๒) สนับสนุนการบูรณาการแผนชุมชนเข้าสู่แผนพัฒนาขององค์กรปกครองส่วนท้องถิ่น ๓) ส่งเสริมและสนับสนุนกิจกรรมตามแผนชุมชน

๑.๖ กรอบยุทธศาสตร์การพัฒนาขององค์กรปกครองส่วนท้องถิ่นในเขตจังหวัดแพร่ (พ.ศ. ๒๕๕๘ – ๒๕๖๒)

๑. วิสัยทัศน์“ท้องถิ่นน่าอยู่ คุณภาพชีวิตดี มีเศรษฐกิจพอเพียง ทรัพยากรธรรมชาติอุดมสมบูรณ์ ภูมิปัญญาท้องถิ่นเป็นเลิศ”

๒. ยุทธศาสตร์การพัฒนา

ยุทธศาสตร์การพัฒนา	แนวทางการพัฒนา
๑.๑ การเพิ่มขีดความสามารถในการแข่งขันที่สอดคล้องกับศักยภาพของพื้นที่ในด้าน <ul style="list-style-type: none"> <li>- เกษตรคุณภาพสูง</li> <li>- ผลิตภัณฑ์ชุมชน (OTOP) ด้านไม้สัก</li> <li>- ไม้เศรษฐกิจ</li> <li>- การท่องเที่ยว</li> </ul>	<ol style="list-style-type: none"> <li>๑) ส่งเสริมและพัฒนาการเกษตรให้มีคุณภาพ</li> <li>๒) เพิ่มประสิทธิภาพในการผลิตสินค้าหนึ่งตำบลหนึ่งผลิตภัณฑ์</li> <li>๓) พัฒนาอาชีพเพิ่มทักษะฝีมือแรงงานและส่งเสริมมาตรฐานฝีมือแรงงานให้เป็นที่ยอมรับของตลาดแรงงาน</li> <li>๔) จัดให้มีตลาดกลางภายในท้องถิ่นและจัดหาช่องทางการตลาดทั้งในและต่างประเทศ</li> <li>๕) ส่งเสริมและสนับสนุนการปลูกป่าเศรษฐกิจ</li> <li>๖) ส่งเสริมและสนับสนุนพัฒนาการท่องเที่ยว</li> <li>๗) การส่งเสริมสนับสนุนการสร้างเครือข่ายในแต่ละด้าน</li> </ol>
๑.๒ จำเป็นเร่งด่วนในด้านแหล่งน้ำ ถนน สะพาน	<ol style="list-style-type: none"> <li>๑) จัดตั้งองค์การบริหารจัดการน้ำ</li> <li>๒) พัฒนาและจัดให้มีแหล่งน้ำเพื่อการเกษตรอย่างเพียงพอและทั่วถึง</li> <li>๓) พัฒนาระบบน้ำประปาและระบบน้ำบาดาลให้มีคุณภาพและเพียงพอ</li> <li>๔) ก่อสร้าง ปรับปรุง ระบบการคมนาคมขนส่งอย่างมีประสิทธิภาพและได้มาตรฐานในการขนส่งทั้งทางบกและทางน้ำ</li> <li>๕) ดำเนินการจัดทำผังเมืองให้เป็นไปตามระเบียบกฎหมาย</li> </ol>
๑.๓ การป้องกันและแก้ไขปัญหาภัยพิบัติ	<ol style="list-style-type: none"> <li>๑) ศึกษา สํารวจข้อมูลพื้นที่เสี่ยงภัยและรณรงค์เพื่อลดและป้องกันการเกิดภัยพิบัติต่างๆ</li> <li>๒) พัฒนาระบบป้องกันและแก้ไขปัญหาหน้าท่วม น้ำแล้ง หมอกควัน รวมทั้งภัยพิบัติต่างๆ</li> <li>๓) จัดให้มีอาสาสมัครป้องกันภัยฝ่ายพลเรือน/ตำรวจบ้าน/ชรบ.</li> </ol>
๑.๔ การป้องกันและแก้ไขปัญหาเสพติด	<ol style="list-style-type: none"> <li>๑) สร้างจิตสำนึก รณรงค์ในการป้องกันและแก้ไขปัญหาเสพติด</li> <li>๒) ส่งเสริมและสนับสนุนองค์กรหรือหน่วยงานอื่นในการป้องกันปราบปราม บำบัดรักษาผู้ติดยาเสพติดและพัฒนาอาชีพ</li> </ol>
๑.๕ เศรษฐกิจพอเพียง	<ol style="list-style-type: none"> <li>๑) ส่งเสริมและพัฒนาอาชีพในแนวทางเศรษฐกิจพอเพียง</li> <li>๒) ส่งเสริมการพัฒนาความรู้ความเข้าใจและสร้างจิตสำนึกตามแนวทางเศรษฐกิจพอเพียง</li> <li>๓) ส่งเสริมสนับสนุนความเป็นอยู่ของประชาชนตามแนวทางเศรษฐกิจพอเพียง</li> </ol>

## ๒. ยุทธศาสตร์ที่เลือกทำ เพื่อสนองต่อความต้องการและแก้ไขปัญหาในพื้นที่

ยุทธศาสตร์การพัฒนา	แนวทางการพัฒนา
๒.๑ ส่งเสริมและพัฒนาคุณภาพชีวิตควบคู่กับการอนุรักษ์ฟื้นฟูทรัพยากรธรรมชาติและสิ่งแวดล้อมอย่างยั่งยืน	๑) จัดสวัสดิการและการสงเคราะห์ให้แก่เด็ก เยาวชน สตรี คนชรา ผู้ด้อยโอกาสและผู้ช่วยเหลือตัวเองไม่ได้ ๒) จัดหาอาชีพเพื่อสร้างรายได้หรือเสริมรายได้ให้แก่เด็ก เยาวชน สตรี คนชรา ผู้ด้อยโอกาสและผู้ช่วยเหลือตัวเองไม่ได้ ๓) ส่งเสริมการมีส่วนร่วมของชุมชน ๔) จัดให้มีบริการทางการแพทย์และสาธารณสุขที่มีคุณภาพ มีมาตรฐานอย่างทั่วถึงและเป็นธรรม ๕) ส่งเสริมการพัฒนาสาธารณสุขมูลฐาน ๖) ส่งเสริมการจัดระเบียบการจราจรให้เป็นระเบียบเรียบร้อย ๗) ขยายเขตไฟฟ้าให้ทั่วถึงในพื้นที่ขาดแคลน ๘) ส่งเสริมให้มีการอนุรักษ์และฟื้นฟูทรัพยากรธรรมชาติและสิ่งแวดล้อม ๙) จัดให้มีสุสานและฌาปนสถานให้ได้มาตรฐาน
๒.๒ การพัฒนาด้านการศึกษา	๑) ส่งเสริมการจัดการศึกษาและพัฒนาคุณภาพการศึกษาให้มีมาตรฐานและคุณภาพ ๒) สนับสนุนและจัดหาวัสดุอุปกรณ์ ครุภัณฑ์ อาคารสถานที่สำหรับการศึกษา
๒.๓ การอนุรักษ์ส่งเสริมและฟื้นฟูศาสนา ศิลปวัฒนธรรม จารีตประเพณีและภูมิปัญญาท้องถิ่น	๑) ส่งเสริมให้ประชาชนยึดมั่นและปฏิบัติตามคำสั่งสอนของศาสนา ๒) ส่งเสริมพัฒนาบุคลากรทางศาสนาให้มีความรู้ความเข้าใจในหลักธรรมคำสั่งสอนและนำไปเผยแพร่อย่างถูกต้องเหมาะสม ๓) ส่งเสริมให้ประชาชนอนุรักษ์และบำรุงศิลปะ วัฒนธรรม และประเพณีอันดีงามของท้องถิ่น ๔) ส่งเสริมให้มีการอนุรักษ์และสืบสานภูมิปัญญาท้องถิ่น ๕) ส่งเสริมให้มีการอนุรักษ์และบำรุงรักษาศาสนสถานและโบราณสถาน
๒.๔ พัฒนาด้านการกีฬา	๑) ส่งเสริมการกีฬาเพื่อสุขภาพ เพื่อมวลชนและพัฒนาสู่ความเป็นเลิศทางกีฬาสัมครเล่นและกีฬาอาชีพ ๒) จัดสร้างและบำรุงรักษาอาคารสถานที่ สนามกีฬา วัสดุอุปกรณ์ สำหรับการออกกำลังกายและการกีฬา
๒.๕. พัฒนาศูนย์การเรียนรู้ความสามารถและมีคุณธรรม	๑) พัฒนาศูนย์การเรียนรู้ความสามารถและมีคุณธรรม ๒) พัฒนาศูนย์การเรียนรู้ปฏิบัติหน้าที่ตามหลักการบริหารกิจการบ้านเมืองที่ดี ๓) พัฒนาศูนย์การเรียนรู้ความสามารถในการใช้เทคโนโลยีที่ทันสมัย



ยุทธศาสตร์การพัฒนา	แนวทางการพัฒนา
๒.๖ การพัฒนาอาคารสถานที่และเครื่องมือเครื่องใช้ วัสดุอุปกรณ์ให้เพียงพอและทันสมัย เพื่อการบริการประชาชน	๑) พัฒนาอาคารสถานที่ให้เอื้อต่อการปฏิบัติงาน มีความสะอาด สวยงาม ๒) จัดหาและพัฒนาเครื่องมือเครื่องใช้ วัสดุอุปกรณ์ให้เพียงพอและทันสมัย ๓) จัดให้มีและพัฒนาระบบสารสนเทศเพื่อการบริหาร (MIS) และระบบสารสนเทศทางภูมิศาสตร์เพื่อการพัฒนา (GIS)
๒.๗ พัฒนาระบบการเรียนรู้ด้านการจัดทำแผนชุมชน	๑) ส่งเสริมความรู้ความเข้าใจเกี่ยวกับกระบวนการจัดทำแผนชุมชน แก่ผู้นำทุกภาคส่วนและประชาชนทั่วไป ๒) สนับสนุนการบูรณาการแผนชุมชนเข้าสู่แผนพัฒนาขององค์กรปกครองส่วนท้องถิ่น ๓) ส่งเสริมและสนับสนุนกิจกรรมตามแผนชุมชน

## ๒. ยุทธศาสตร์ขององค์การบริหารส่วนตำบลท่าข้าม

### ๒.๑ วิสัยทัศน์ในการพัฒนาองค์การบริหารส่วนตำบลท่าข้าม

“ตำบลท่าข้าม เป็นตำบลเกษตรก้าวหน้า ชุมชนมีความเข้มแข็ง ปลอดภัยมั่งคั่ง เป็นชุมชนแห่งการเรียนรู้ ภายใต้แนวคิดเศรษฐกิจพอเพียง”

### ๒.๒ พันธกิจการพัฒนาองค์การบริหารส่วนตำบลท่าข้าม

- พันธกิจที่ ๑ พัฒนาฐานการผลิตและบริการด้านการเกษตรให้เข้มแข็งและมีเสถียรภาพ
- พันธกิจที่ ๒ สร้างชุมชนเข้มแข็งโดยทำให้คนกินดีอยู่ดี มีคุณภาพชีวิตที่ดี อยู่ร่วมกันอย่างสันติสุข
- พันธกิจที่ ๓ สร้างสังคมให้ปลอดภัยจากอาชญากรรม อุบัติเหตุ ยาเสพติดและอบายมุข
- พันธกิจที่ ๔ พัฒนาคนให้มีความรู้ ทักษะ และความสามารถ ในการปรับตัวเท่าทันการเปลี่ยนแปลง

อย่างมีเหตุผล

- พันธกิจที่ ๕ ส่งเสริมการดำรงชีวิตตามแนวคิดเศรษฐกิจพอเพียงอย่างต่อเนื่อง

### ๒.๓ วัตถุประสงค์

๑. เพื่อมุ่งสู่การเป็นตำบลที่มีการเกษตรก้าวหน้า ปรับโครงสร้างการผลิตด้านการเกษตรให้เติบโตอย่างมีคุณภาพ
๒. เพื่อสร้างสังคมอยู่เย็นเป็นสุขอย่างยั่งยืน
๓. เพื่อพัฒนาคน ชุมชน และสังคมให้มีความพร้อมเผชิญการเปลี่ยนแปลง

### ๒.๔ ตัวชี้วัด

- ประชาชนมีความเป็นอยู่ที่ดีขึ้น มีคุณภาพชีวิตที่ดี
- ประชาชนได้รับการส่งเสริมและพัฒนาด้านการศึกษาที่มีคุณภาพมากขึ้น
- มีการป้องกันและแก้ไขปัญหาภัยพิบัติที่เกิดขึ้น
- มีการส่งเสริมและพัฒนากิจการอาสาสมัครป้องกันภัยฝ่ายพลเรือนยิ่งขึ้น
- มีการป้องกันและแก้ไขปัญหา ยาเสพติดเพิ่มขึ้น
- มีการเสริมสร้างความเข้มแข็งให้ชุมชนและพัฒนาสังคมเพิ่มขึ้น
- ประชาชนออกกำลังกายและเล่นกีฬามากขึ้น

- ประชาชนให้ความสนใจมีส่วนร่วมในการจัดกิจกรรมทางศาสนา ศิลปะ วัฒนธรรม ประเพณีและภูมิปัญญาท้องถิ่นมากขึ้น
- สภาพแวดล้อมมีความอุดมสมบูรณ์
- มีระบบบำบัดน้ำเสีย มีระบบป้องกันและแก้ไขปัญหาน้ำท่วม และป้องกันมลภาวะมากขึ้น
- จำนวนสถานที่ที่ได้รับการปรับปรุงภูมิทัศน์
- ประชาชนมีศักยภาพในการแข่งขันมากขึ้น
- ประชาชนมีรายได้เพิ่มมากขึ้น สามารถลดรายจ่ายในครัวเรือน
- จำนวนกลุ่มอาชีพได้รับการพัฒนาอย่างต่อเนื่อง
- ร้อยละความพึงพอใจของนักท่องเที่ยวที่เข้าชมสถานที่ท่องเที่ยว
- ร้อยละความพึงพอใจของประชาชนต่อการจัดกิจกรรมการท่องเที่ยว
- จำนวนถนนที่ได้มาตรฐานเพิ่มขึ้น
- มีระบบไฟฟ้าและไฟฟ้าสาธารณะอย่างทั่วถึง
- มีระบบน้ำประปาที่มีประสิทธิภาพ
- มีแหล่งน้ำเพื่อการเกษตรเพิ่มขึ้น
- มีระบบจราจรมาตรฐานเพิ่มขึ้น
- มีผังเมืองตามระเบียบกฎหมาย
- บุคลากรมีการพัฒนาความรู้ ความสามารถ มีคุณธรรมจริยธรรมเพิ่มขึ้น
- การเปิดโอกาสให้ประชาชนมีส่วนร่วมในโครงการ/กิจกรรม
- มีการพัฒนาอาคารสถานที่ในการให้บริการประชาชนเพิ่มขึ้น
- มีการจัดหาวัสดุเครื่องมือ เครื่องใช้ในการให้บริการประชาชนเพิ่มขึ้น
- มีการพัฒนาระบบสารสนเทศเพิ่มขึ้น
- มีการรายงานผลการดำเนินงานของโครงการ/กิจกรรมให้ประชาชนทราบ

## ๒.๕ ค่าเป้าหมาย

๑. ประชาชนได้รับการศึกษา เรียนรู้ และพัฒนาตนเองตลอดชีวิต
๒. ประชาชนมีคุณภาพชีวิตที่ดี ชุมชนเข้มแข็ง สังคมอยู่เย็นเป็นสุข
๓. ประชาชนมีความปลอดภัยในชีวิตและทรัพย์สิน ชุมชนมีความสงบสุขเรียบร้อยและ  
สมัครสมานสามัคคีกัน
๔. ประชาชนมีความรู้และบำรุงรักษาศิลปวัฒนธรรมอันดีงาม
๕. ประชาชนมีศักยภาพ มีรายได้เพียงพอสามารถพึ่งตนเองได้
๖. มลภาวะและสิ่งแวดล้อมไม่เป็นพิษ ทำให้ชุมชนน่าอยู่อย่างสงบ
๗. ด้านโครงสร้างพื้นฐาน ระบบสาธารณูปโภคมีความสะดวก ได้รับการพัฒนาอย่างทั่วถึง
๘. การบริหารจัดการภาครัฐที่ดีและมีส่วนร่วมจากทุกภาคส่วน

## ๒.๖ กลยุทธ์ศาสตร์

### ๑) ยุทธศาสตร์การพัฒนาผลผลิตและความสามารถในการแข่งขันทางการเกษตร

กลยุทธ์/แนวทางการพัฒนา	ตัวชี้วัดระดับกลยุทธ์
๑. พัฒนาและปรับปรุงฐานทรัพยากรธรรมชาติและสิ่งแวดล้อมที่เป็นฐานการผลิตภาคการเกษตรให้อุดมสมบูรณ์และยั่งยืนให้แก่เกษตรกร	<ul style="list-style-type: none"> <li>- สามารถบริหารจัดการน้ำได้อย่างมีประสิทธิภาพ</li> <li>- จำนวนแหล่งน้ำที่ได้จัดหาและปรับปรุงเพิ่มขึ้น</li> </ul>
๒. เพิ่มประสิทธิภาพการผลิตภาคการเกษตรและสร้างความมั่นคงในอาชีพและรายได้	<ul style="list-style-type: none"> <li>- ผลผลิตทางการเกษตรมีคุณภาพเพิ่มขึ้น</li> <li>- จำนวนเกษตรกรที่ได้รับการพัฒนาด้านการเกษตร</li> </ul>
๑.๓ ส่งเสริมการใช้ปุ๋ยอินทรีย์ชีวภาพและสารชีวภัณฑ์แทนการใช้ปุ๋ย	<ul style="list-style-type: none"> <li>- สามารถลดค่าใช้จ่ายด้านสารเคมีที่ใช้สำหรับการเกษตร</li> </ul>

### ๒) ยุทธศาสตร์เสริมสร้างชุมชนเข้มแข็ง

กลยุทธ์/แนวทางการพัฒนา	ตัวชี้วัดระดับกลยุทธ์
๑. การจัดบริการชุมชนและเสริมสร้างหลักประกันทางสังคมให้ประชาชน ทุกกลุ่มเป้าหมายอย่างเท่าเทียมและทั่วถึง	<ul style="list-style-type: none"> <li>- การสงเคราะห์ผู้สูงอายุ ผู้พิการ และผู้ด้อยโอกาสที่เพิ่มขึ้น</li> <li>- ร้อยละจำนวนเด็ก เยาวชน และประชาชนเข้าร่วมโครงการ/กิจกรรม</li> </ul>
๒. พัฒนาและส่งเสริมอาชีพให้กับประชาชนตามหลักปรัชญาเศรษฐกิจพอเพียง	<ul style="list-style-type: none"> <li>- ประชาชนมีคุณภาพชีวิตที่ดี</li> <li>- จำนวนกิจกรรมที่ฝึกอบรมเพิ่มมากขึ้น</li> <li>- กลุ่มอาชีพได้รับการส่งเสริมอย่างต่อเนื่อง</li> <li>- ประชาชนมีรายได้เพิ่มขึ้น ลดรายจ่ายในครัวเรือน</li> </ul>
๓. พัฒนาระบบการบริหารจัดการองค์กร ชุมชน บุคลากรและนักการเมืองท้องถิ่น โดยใช้หลักธรรมาภิบาล	<ul style="list-style-type: none"> <li>- ความพึงพอใจของประชาชนที่รับบริการและผู้มีส่วนร่วมในกิจกรรมการพัฒนา อบต.</li> <li>- จำนวนโครงการ/กิจกรรมที่เปิดโอกาสให้ประชาชนมีส่วนร่วมในการพัฒนา อบต.</li> <li>- การพัฒนาระบบสารสนเทศที่มีประสิทธิภาพเพิ่มขึ้น</li> <li>- ร้อยละความสำเร็จของโครงการ/กิจกรรมการประชาสัมพันธ์</li> <li>- มีอาคารสถานที่สะอาด สวยงาม เป็นระเบียบเรียบร้อยมากขึ้น</li> <li>- มีเครื่องมือเครื่องใช้อย่างพอเพียงและทันสมัยมากขึ้น</li> </ul>
๔. ส่งเสริมพัฒนาคุณธรรม จริยธรรมให้กับบุคลากร นักการเมืองท้องถิ่น ผู้นำชุมชนและประชาชน	<ul style="list-style-type: none"> <li>- บุคลากรมีศักยภาพเพิ่มมากขึ้น สามารถปฏิบัติงานตามหลักธรรมาภิบาลได้อย่างมีประสิทธิภาพ</li> </ul>
๕. เสริมสร้างความเข้มแข็งกระบวนการมีส่วนร่วมของประชาชนตามระบอบประชาธิปไตย	<ul style="list-style-type: none"> <li>- ประชาชนมีความรู้ ความเข้าใจในการดำเนินชีวิตตามแนวทางปรัชญาเศรษฐกิจพอเพียง</li> <li>- ร้อยละของประชาชนที่มาใช้สิทธิ์เลือกตั้งเพิ่มมากขึ้น</li> </ul>

๓) ยุทธศาสตร์เสริมสร้างชุมชนน่าอยู่

กลยุทธ์/แนวทางการพัฒนา	ตัวชี้วัดระดับกลยุทธ์
<p>๑. พัฒนาและปรับปรุงระบบโครงสร้างพื้นฐานต่างๆ ให้ได้มาตรฐานรองรับผลกระทบจากภัยพิบัติต่างๆ ทั้งเชิงรับและเชิงรุก</p>	<ul style="list-style-type: none"> <li>- จำนวนถนนเพิ่มขึ้นและได้รับการบำรุงรักษา</li> <li>- จำนวนไฟฟ้าสาธารณะที่ติดตั้งและได้รับการแก้ไขที่เพิ่มขึ้น</li> <li>- จำนวนแหล่งน้ำประปาที่ได้รับการจัดหาปรับปรุง และขยายเขตให้ได้มาตรฐานเพิ่มขึ้น</li> <li>- ระบบระบายน้ำเสียได้รับการแก้ไข และการระบายน้ำในหมู่บ้านได้รับการแก้ไขให้ดีขึ้น</li> </ul>
<p>๒. จัดให้มีระบบรักษาความปลอดภัยในชีวิตและทรัพย์สิน และการป้องกันภัยจากอาชญากรรมยาเสพติดและปัญหาภัยพิบัติ</p>	<ul style="list-style-type: none"> <li>- ร้อยละของปัญหาภัยพิบัติ สาธารณะภัยลดลง</li> <li>- จำนวนครั้งที่มาอบรมของ อปพร.</li> <li>- จำนวนโครงการ/กิจกรรมเพื่อป้องกันและดูแลชีวิตและทรัพย์สินของประชาชน</li> <li>- การป้องกันการระบาดของยาเสพติดเพิ่มขึ้น</li> <li>- ร้อยละปัญหายาเสพติดที่ลดลง</li> </ul>
<p>๓. พัฒนา ส่งเสริม สนับสนุนสร้างจิตสำนึกที่ดีในการอนุรักษ์ทรัพยากรธรรมชาติและสิ่งแวดล้อม</p>	<ul style="list-style-type: none"> <li>- จำนวนสถานที่ในเขต อบต. ได้รับการพัฒนา ปรับปรุงภูมิทัศน์ให้สวยงาม</li> <li>- สร้างเครือข่ายอนุรักษ์ พื้นที่ทรัพยากรธรรมชาติและสิ่งแวดล้อม</li> <li>- จำนวนชุมชนที่เข้าร่วมกิจกรรมที่เกี่ยวข้องกับการป้องกันลดปัญหาด้านมลภาวะสิ่งแวดล้อม</li> <li>- ร้อยละของปริมาณขยะในชุมชนลดลง</li> <li>- ชุมชนมีการป้องกันมลภาวะเพิ่มขึ้น</li> </ul>

๔) ยุทธศาสตร์การพัฒนาคนสู่สังคมแห่งการเรียนรู้อย่างยั่งยืน

ยุทธศาสตร์การพัฒนา	แนวทางการพัฒนา
๑. ส่งเสริมกิจกรรมด้านการศึกษาให้เกิดการเรียนรู้ตลอดชีวิต	<ul style="list-style-type: none"> <li>- ร้อยละที่เพิ่มขึ้นด้านการศึกษาที่ได้มาตรฐานเพื่อเตรียมพร้อมเข้าสู่ประชาคมอาเซียน</li> <li>- ร้อยละจำนวนเด็กและเยาวชนเข้าร่วมโครงการ/กิจกรรม</li> <li>- ร้อยละของเด็กนักเรียนได้รับความรู้จากสื่อต่างๆ เพิ่มขึ้น</li> <li>- มีสถานที่เรียนที่ได้มาตรฐาน ทันสมัย มีความเหมาะสมต่อการเรียนรู้ บุคลากรทางการศึกษามีคุณภาพ</li> </ul>
๒. พัฒนางานด้านสาธารณสุขมูลฐาน และการดูแลรักษาสุขภาพอนามัยของประชาชน ให้มีภูมิคุ้มกันต่อการเปลี่ยนแปลงและการพัฒนาในอนาคต	<ul style="list-style-type: none"> <li>- จำนวนโครงการ/กิจกรรมที่ อบต. ดำเนินการเพื่อบริการและส่งเสริมสุขภาพที่เพิ่มขึ้น</li> <li>- ประชาชนมีสุขภาพที่ดี และมีความพึงพอใจต่อบริการด้านสาธารณสุข</li> <li>- ร้อยละของจำนวนโรคระบาดลดลง</li> </ul>
๓. ส่งเสริมการนำวัฒนธรรมประเพณี ภูมิปัญญา และค่านิยมอันดีงามของไทยมาขับเคลื่อนกระบวนการพัฒนา	<ul style="list-style-type: none"> <li>- ร้อยละของความพึงพอใจของประชาชนต่อการจัดกิจกรรมด้านศาสนาและประเพณีท้องถิ่น</li> <li>- ร้อยละของประชาชนที่เข้าร่วมโครงการ/กิจกรรมเกี่ยวกับการอนุรักษ์วัฒนธรรมประเพณีอันดีงามของท้องถิ่นให้คงอยู่สืบไป</li> <li>- ภูมิปัญญาท้องถิ่นได้รับการอนุรักษ์และสืบทอดมากขึ้น</li> </ul>
๔. พัฒนาและสนับสนุนกิจกรรมด้านการกีฬา การนันทนาการแก่ประชาชน	<ul style="list-style-type: none"> <li>- ร้อยละจำนวนโครงการ/กิจกรรม ที่เปิดโอกาสให้เยาวชนประชาชนเข้ามามีส่วนร่วม</li> <li>- ร้อยละจำนวนโครงการ/กิจกรรม ที่ อบต. ส่งเสริมและสนับสนุนเข้าร่วมแข่งขัน</li> </ul>

๒.๗ จุดยืนทางยุทธศาสตร์ (Positioning) ขององค์การบริหารส่วนตำบลท่าข้าม

จากประเด็นความเชื่อมโยงยุทธศาสตร์ที่สำคัญของแผนพัฒนาเศรษฐกิจและสังคมแห่งชาติ ฉบับที่ 12 ยุทธศาสตร์ชาติ และยุทธศาสตร์จังหวัดจากประเด็นความเชื่อมโยงยุทธศาสตร์ที่สำคัญของแผนพัฒนาเศรษฐกิจและสังคมแห่งชาติฉบับที่ 11 ยุทธศาสตร์ชาติ และยุทธศาสตร์จังหวัด จะเห็นได้ว่ามีความเชื่อมโยงกันอย่างชัดเจนในการนำมาเป็นแนวทางกำหนดประเด็นยุทธศาสตร์การพัฒนาขององค์กรปกครองส่วนท้องถิ่น ซึ่งการกำหนดประเด็นยุทธศาสตร์การพัฒนาที่ชัดเจนจะเป็นการเตรียมการพัฒนา เป็นการนำภูมิคุ้มกันที่มีอยู่พร้อมทั้งเร่งสร้างภูมิคุ้มกันใหม่ในท้องถิ่นให้เข้มแข็งขึ้น เพื่อเตรียมความพร้อมคน สังคม และระบบเศรษฐกิจของชุมชนให้สามารถปรับตัวรองรับผลกระทบจากการสภาวะการเปลี่ยนแปลงได้อย่างเหมาะสม โดยยึดหลักปรัชญาเศรษฐกิจพอเพียง เน้นคนเป็นศูนย์กลางการพัฒนา สร้างความมั่นคงของชาติ พัฒนาคนทุกวัยให้เป็นคนดี คนเก่ง มีศักยภาพ และความคิดสร้างสรรค์ ซึ่งเป็นหัวใจสำคัญในการเพิ่มศักยภาพการแข่งขันทั้งในภาคการผลิตและภาคบริการเพื่อสร้างความเข้มแข็ง มีคุณธรรมจริยธรรม มีจิตสำนึกรับผิดชอบต่อส่วนรวมนำไปสู่การสร้างสังคมที่พึงปรารถนา รวมถึงมีจิตอนุรักษ์ รักษา ฟื้นฟู และใช้ประโยชน์จากทรัพยากรธรรมชาติและสิ่งแวดล้อมอย่างถูกต้องและเหมาะสมซึ่งจะนำไปสู่การพัฒนาเพื่อประโยชน์สุขที่ยั่งยืนของชุมชนตามหลักปรัชญาของเศรษฐกิจพอเพียง องค์การบริหารส่วนตำบลท่าข้าม จึงได้กำหนดจุดยืนทางยุทธศาสตร์

(Positioning) คือ เป็นตำบลน่าอยู่ สาธารณูปโภคขั้นพื้นฐานครอบคลุมทุกพื้นที่ มีภูมิคุ้มกันทางสังคม เพื่อให้ชุมชนมีรากฐานที่เข้มแข็ง พัฒนาคนสู่สังคมแห่งการเรียนรู้อย่างยั่งยืน

## ๒.๘ ความเชื่อมโยงของยุทธศาสตร์ในภาพรวม

ความเชื่อมโยงของยุทธศาสตร์ในภาพรวมขององค์การบริหารส่วนตำบลท่าข้าม ตามแบบ ยท.๐๑ ในแผนพัฒนาท้องถิ่นสี่ปี (พ.ศ.๒๕๖๑-๒๕๖๔) ได้มีการเชื่อมโยงยุทธศาสตร์ต่างๆ ขององค์การบริหารส่วนจังหวัดแพร่ ไปสู่ยุทธศาสตร์การพัฒนาขององค์กรปกครองส่วนท้องถิ่นในเขตจังหวัดและยุทธศาสตร์การพัฒนาจังหวัด โดยได้แสดงให้เห็นว่าเมื่อองค์การบริหารส่วนตำบลท่าข้ามดำเนินงานในยุทธศาสตร์ใดๆ แล้วจะบรรลุเป้าประสงค์ กลยุทธ์ เป็นการพัฒนาต่อเนื่องไปสู่ยุทธศาสตร์การพัฒนาขององค์กรปกครองส่วนท้องถิ่นในเขตจังหวัดและยุทธศาสตร์การพัฒนาจังหวัด ทำให้ยุทธศาสตร์การพัฒนาขององค์กรปกครองส่วนท้องถิ่นในเขตจังหวัดและยุทธศาสตร์การพัฒนาจังหวัด บรรลุเป้าหมายและวิสัยทัศน์ที่กำหนดไว้ด้วย การจัดทำแผนพัฒนาสี่ปีขององค์การบริหารส่วนตำบล มีความเชื่อมโยงของยุทธศาสตร์ในภาพรวม ดังนี้

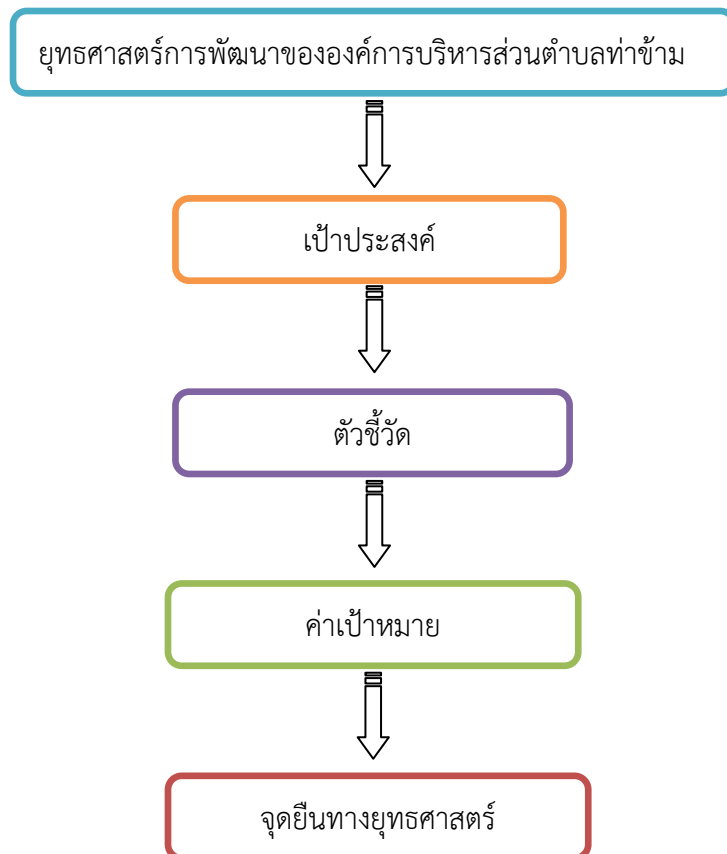

### ๓. การวิเคราะห์เพื่อการพัฒนา

#### ๓.๑ ผลการวิเคราะห์กรอบการจัดทำยุทธศาสตร์

เพื่อประเมินสภาพการพัฒนาในปัจจุบัน และโอกาสในการพัฒนาในอนาคตขององค์การบริหารส่วนตำบลท่าข้าม เป็นการประเมินถึงโอกาสและภาวะคุกคามหรือข้อจำกัดเป็นสภาวะแวดล้อมภายนอกที่มีผลต่อการพัฒนาท้องถิ่น รวมถึงจุดแข็งและจุดอ่อนของท้องถิ่น อันเป็นสภาวะแวดล้อมภายในขององค์การบริหารส่วนท้องถิ่น โดยใช้เทคนิคการ SWOT analysis เพื่อพิจารณาศักยภาพการพัฒนาขององค์การบริหารส่วนตำบลท่าข้ามในภาพรวม ดังนี้

ปัจจัยภายใน	
จุดแข็ง (S: Strength)	จุดอ่อน (W: Weakness)
<p><b>ด้านสังคม (การศึกษา ศาสนา ศิลปวัฒนธรรม ประเพณี กีฬา สาธารณสุข)</b></p> <p>๑. มีการศึกษาภาคีรัฐหลากหลายระดับ และการศึกษานอกระบบ ที่เปิดโอกาสให้ประชาชนได้รับความรู้</p> <p>๒. มีการอยู่เวรยามตรวจตรารักษาความสงบเรียบร้อย</p> <p>๓. มีสมาชิกอาสาสมัครป้องกันและบรรเทาสาธารณภัย และสถานีตำรวจชุมชน</p> <p>๔. มีความพร้อมด้านทรัพยากรบุคคลที่เป็นผู้มีความรู้ความสามารถ เช่น กลุ่มข้าราชการบ้านาญ กลุ่มผู้ทรงคุณวุฒิที่อาศัยอยู่ชุมชนชนภาคประชาชนหลายกลุ่มมีความเข้มแข็ง</p> <p>๗. มีโบราณสถานที่มีความสำคัญ เช่น วัดท่าขวัญ และวัดไผ่ล้อม</p>	<p><b>ด้านสังคม (การศึกษา ศาสนา ศิลปวัฒนธรรม ประเพณี กีฬา สาธารณสุข)</b></p> <p>๑. หน่วยงานบริการด้านสาธารณสุขมีไม่เพียงพอ</p> <p>๒. ประชาชนนิยมส่งบุตรหลานไปศึกษาเล่าเรียนโรงเรียนในตัวเมือง ต่างจังหวัดหรือนอกเขตพื้นที่</p> <p>๓. ระบบไฟฟ้าจรจร ยังขาดความปลอดภัย</p> <p>๔. ประชาชนว่างงาน มีรายได้ไม่มั่นคง มีหนี้สิน</p> <p>๕. ขาดการมีส่วนร่วมของภาคประชาชนที่ยังไม่เห็นความสำคัญของการมีส่วนร่วม ในการดำเนินงานด้านต่างๆ ของ อบต. และในชุมชนของตนเอง</p> <p>๖. ประชาชนไม่ค่อยสนใจและดูแลรักษาสุขภาพของตนเอง</p>
<p><b>ด้านทรัพยากรธรรมชาติและสิ่งแวดล้อม</b></p> <p>๑. มีบุคลากรหน่วยงานด้านสิ่งแวดล้อมรองรับ</p> <p>๒. มีทรัพยากรที่ค่อนข้างอุดมสมบูรณ์</p> <p>๓. มีแหล่งต้นน้ำสายหลัก และแหล่งน้ำธรรมชาติ</p>	<p><b>ด้านทรัพยากรธรรมชาติและสิ่งแวดล้อม</b></p> <p>๑. ไม่มีการบริหารจัดการน้ำอย่างเป็นระบบ และมีประสิทธิภาพ ทำให้เกิดปัญหาอุทกภัยและภัยแล้งซ้ำซาก เป็นภาระด้านงบประมาณที่ต้องช่วยเหลือ</p> <p>๒. ประชาชนขาดจิตสำนึกในการดูแลรักษาสิ่งแวดล้อม</p> <p>๓. ขาดสถานที่ในการกำจัดขยะ ขาดการจัดเก็บขยะอย่างเป็นระบบ</p>

ปัจจัยภายใน	
จุดแข็ง (S: Strength)	จุดอ่อน (W: Weakness)
<p><b>ด้านเศรษฐกิจและการท่องเที่ยว</b></p> <p>๑. มีพื้นที่สำหรับการเกษตรที่สมบูรณ์และเลี้ยงสัตว์</p> <p>๒. มีแหล่งท่องเที่ยวทางโบราณสถาน ศาสนสถาน และประเพณีวัฒนธรรมที่โดดเด่น เช่น ประเพณีไหว้หลวงปู่พรม เขมจารี ประเพณีไหว้พระธาตุมหาพุทธรัศมี</p>	<p><b>ด้านเศรษฐกิจและการท่องเที่ยว</b></p> <p>๑. แหล่งน้ำที่มีอยู่ไม่สามารถกักเก็บน้ำได้ตลอดทั้งปี</p> <p>๒. เกษตรกรใช้สารเคมีในการทำการเกษตร</p> <p>๓. ขาดความรู้ความเข้าใจในการเกษตร มีการปลูกพืชเชิงเดี่ยว ทำให้ผลผลิตไม่มีความหลากหลายและมีราคาค่อนข้างต่ำ</p> <p>๔. ขาดตลาดรองรับสินค้า ผลิตภัณฑ์ชุมชน</p>
<p><b>ด้านโครงสร้างพื้นฐาน</b></p> <p>๑. มีการคมนาคมที่สะดวกตั้งอยู่ไม่ไกลจากตัวจังหวัดมีถนนที่สามารถติดต่อระหว่างหมู่บ้าน ตำบล อำเภอ</p> <p>๒. มีระบบผลิตน้ำประปา</p>	<p><b>ด้านโครงสร้างพื้นฐาน</b></p> <p>๑. ขาดการวางผังเมืองที่ดี เพื่อรองรับการพัฒนาในอนาคต</p> <p>๒. น้ำประปามีปัญหาแหล่งน้ำดิบ</p> <p>๓. ขาดการบริหารจัดการน้ำอย่างเป็นระบบ</p> <p>๔. ไม่มีเครื่องจักรกลหนักเพื่อใช้งาน</p>
<p><b>ด้านการบริหารจัดการ</b></p> <p>๑. องค์กรมีการแบ่งส่วนราชการภายใน และกำหนดหน้าที่ความรับผิดชอบตามโครงสร้างอย่างชัดเจน</p> <p>๒. มีการเผยแพร่ข้อมูลข่าวสาร กิจกรรมต่างๆ ที่ได้ดำเนินการ ผ่านทางเว็บไซต์ และเสียงตามสายของ อบต. อย่างสม่ำเสมอ</p> <p>๓. มีการพัฒนาบุคลากรอย่างต่อเนื่อง ทั้งการส่งเสริมในด้านการศึกษาต่อระดับที่สูงขึ้น การจัดการฝึกอบรม และส่งเสริมให้เข้ารับการศึกษาฝึกอบรม</p>	<p><b>ด้านการบริหารจัดการ</b></p> <p>๑. มีข้อจำกัดงบประมาณด้านการพัฒนา</p> <p>๒. บุคลากรบางส่วนยังขาดความรู้ ความความเข้าใจในกฎระเบียบ ระบบการบริการสมัยใหม่ที่มีเทคนิคและเทคโนโลยีสารสนเทศเข้ามาเกี่ยวข้อง</p> <p>๓. ชุมชนและประชาชนยังขาดความสนใจเข้ามามีส่วนร่วมในการบริหาร อบต. น้อย ขาดความรู้ความเข้าใจเกี่ยวกับการจัดทำแผน</p> <p>๕. หน่วยงานภายในยังไม่สามารถเชื่อมโยงระบบข้อมูลเพื่อการตัดสินใจเกี่ยวกับการพัฒนาท้องถิ่น</p> <p>๖. สภาพแวดล้อมของสถานที่ทำงานไม่เอื้อต่อการทำงานที่เป็นระบบ</p>



ปัจจัยภายนอก	
โอกาส (O: Opportunity)	ข้อจำกัด (T: Threat)
<p>๑. พระราชบัญญัติแผนและขั้นตอนการกระจายอำนาจให้แก่องค์กรปกครองส่วนท้องถิ่น พ.ศ. ๒๕๔๒ กำหนดให้องค์กรปกครองส่วนท้องถิ่นมีอำนาจหน้าที่ในการจัดระบบบริการสาธารณะเพื่อประโยชน์ของประชาชนในท้องถิ่น</p> <p>๒. พระราชบัญญัติการศึกษาแห่งชาติ พ.ศ. ๒๕๔๒ สนับสนุนให้มีการจัดการศึกษาที่สอดคล้องกับความต้องการของประชาชนในท้องถิ่นอย่างเท่าเทียมกันและทั่วถึง</p> <p>๓. กระแสธรรมชาติเป็นวาระแห่งชาติที่ก่อให้เกิดประสิทธิภาพ ความโปร่งใสที่จะทำให้ประชาชนเกิดความศรัทธาและความมั่นใจในการทำงานของรัฐ</p> <p>๔. รัฐบาลมีนโยบายกำหนดให้การแก้ไขยาเสพติดเป็น “วาระแห่งชาติ”</p> <p>๕. นโยบายรัฐบาลสนับสนุนการพัฒนาศิลปวัฒนธรรมและผลิตภัณฑ์ชุมชนเพื่อสร้างเอกลักษณ์ ส่งเสริมองค์ความรู้สมัยใหม่ เพื่อยกระดับมาตรฐานคุณภาพและการเข้าถึงแหล่งเงินทุน</p> <p>๖. นโยบายรัฐบาลสนับสนุนระบบเทคโนโลยีสารสนเทศ (IT)</p> <p>๗. รัฐมีนโยบายนำประเทศไทยไปสู่การเป็นประชาคมอาเซียนในปี ๒๕๕๘ โดยสร้างความพร้อมและความเข้มแข็งทั้งทางด้านเศรษฐกิจ สังคม วัฒนธรรม การเมือง และความมั่นคง</p>	<p>๑. นโยบายของรัฐบาลมีการปรับเปลี่ยนบ่อย ขาดความต่อเนื่องทำให้การปฏิบัติงานไม่สัมฤทธิ์ผล</p> <p>๒. วิถีชีวิตความเป็นอยู่ในสังคมที่เปลี่ยนแปลงไป ความสัมพันธ์ในครอบครัวลดลง ส่งผลต่อพฤติกรรมเด็กก่อให้เกิดปัญหาสังคม เช่น การติดยาเสพติด การติดเกมส์คอมพิวเตอร์ ปัญหาสุขภาพจิต โรคเอดส์และการแพร่กระจายของโรคอุบัติใหม่</p> <p>๓. ประชากรวัยเด็กมีแนวโน้มลดลงประชากรผู้สูงอายุเพิ่มขึ้นส่งผลต่อการจัดการขององค์กรปกครองส่วนท้องถิ่นในด้านสวัสดิการสังคม การสาธารณสุข</p> <p>๔. ปัญหาน้ำมันที่เพิ่มสูงขึ้นส่งผลให้ต้นทุนในการดำเนินชีวิตของประชาชนสูงขึ้น ประชาชนมีรายได้น้อย ไม่เพียงพอต่อค่าใช้จ่าย</p> <p>๕. ปัญหาการใช้ทรัพยากรธรรมชาติและการทำลายสิ่งแวดล้อม ส่งผลให้ปริมาณขยะ และปัญหามลพิษทางอากาศเพิ่มมากขึ้น</p> <p>๖. การเกิดภัยพิบัติทางธรรมชาติทางธรรมชาติมีแนวโน้มเกิดขึ้นบ่อยและมีความรุนแรงมากขึ้น</p> <p>๗. การเตรียมความพร้อมในการก้าวเข้าสู่ประชาคมอาเซียน ของภาครัฐ กลุ่มองค์กร ผู้ประกอบการ ยังไม่ได้รับการส่งเสริมให้มีองค์ความรู้เพื่อเตรียมพร้อมรับมือ</p>

### ๓.๒ ปัจจัยและสถานการณ์สภาพแวดล้อมภายนอกที่เกี่ยวข้อง

จากนโยบายการพัฒนาองค์การบริหารส่วนตำบลท่าข้าม และข้อมูลพื้นฐานการพัฒนา (Best Line Data) ซึ่งได้ทำการวิเคราะห์และศึกษาในบทที่ผ่านมา เพื่อที่จะทราบสถานการณ์สภาพแวดล้อมของการพัฒนาและศักยภาพในการพัฒนาขององค์การบริหารส่วนตำบลท่าข้าม จึงได้ดำเนินการวิเคราะห์สถานการณ์ในทุกด้านการพัฒนาโดยใช้เทคนิค SWOT Analysis การวิเคราะห์สถานการณ์และปัจจัยแวดล้อมภายในและภายนอก ซึ่งจะต้องวิเคราะห์หาโอกาสหรือจุดแข็งเพื่อสามารถนำไปใช้ประโยชน์ในการพัฒนาได้อย่างมีประสิทธิภาพ จุดอ่อนและอุปสรรคของการพัฒนาต้องพึงระวังและแก้ไขต่อไป ทั้งนี้ เพื่อเป็นการประเมินความพร้อมและเตรียมการในการปรับตัวเพื่อรับต่อสถานการณ์ต่างๆ ที่เกิดขึ้นโดยมิได้คาดหมาย

๓.๓ ความเชื่อมโยงยุทธศาสตร์การพัฒนาจังหวัดกับยุทธศาสตร์การพัฒนาขององค์กรปกครองส่วนท้องถิ่น  
 ยุทธศาสตร์การพัฒนาขององค์กรปกครองส่วนท้องถิ่นในเขตจังหวัด (พ.ศ.๒๕๖๑-๒๕๖๔)

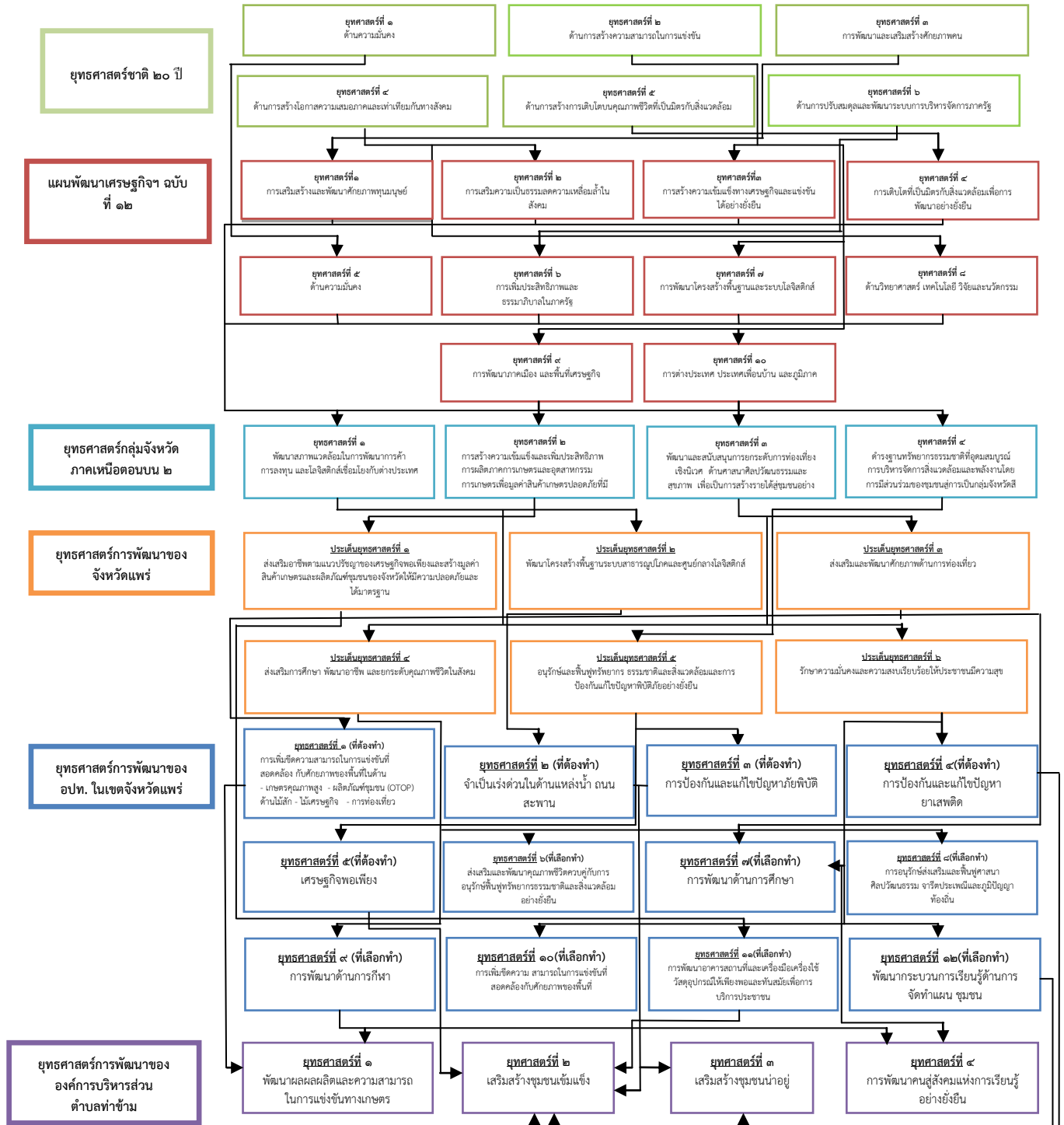

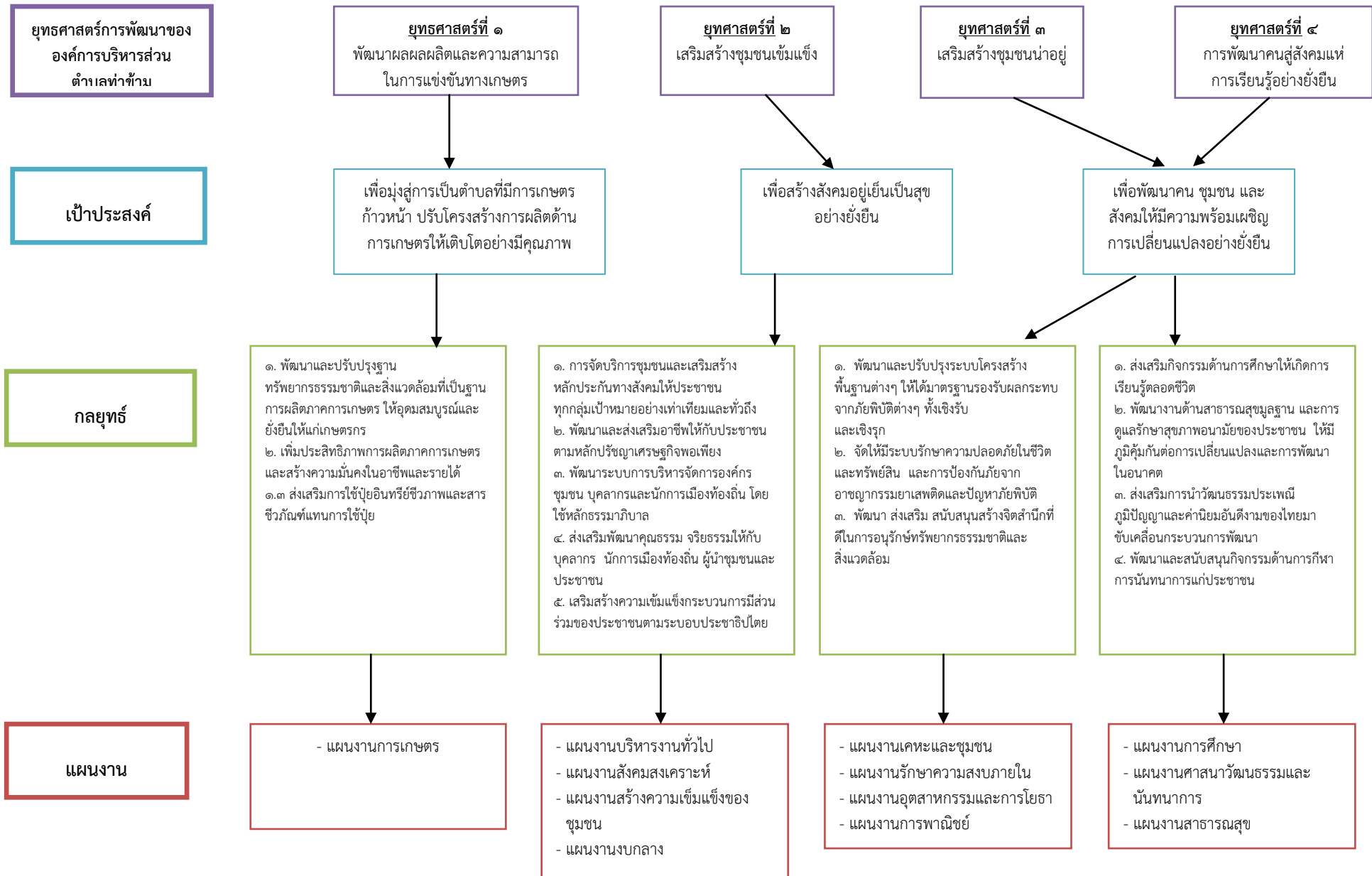





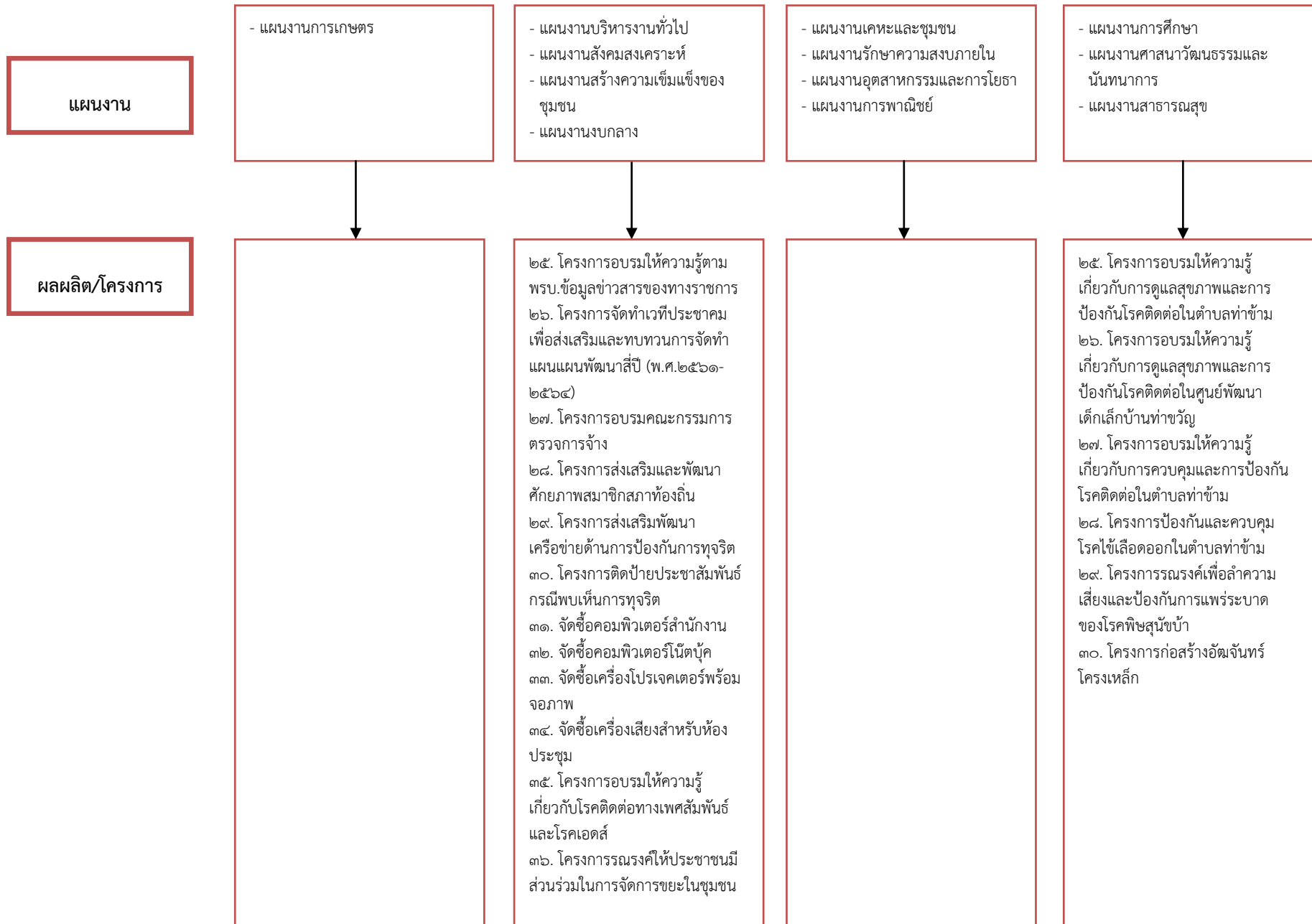

๓.๔ ผังยุทธศาสตร์การพัฒนารองการปกครองส่วนตำบลท่าข้าม (Strategic Map)

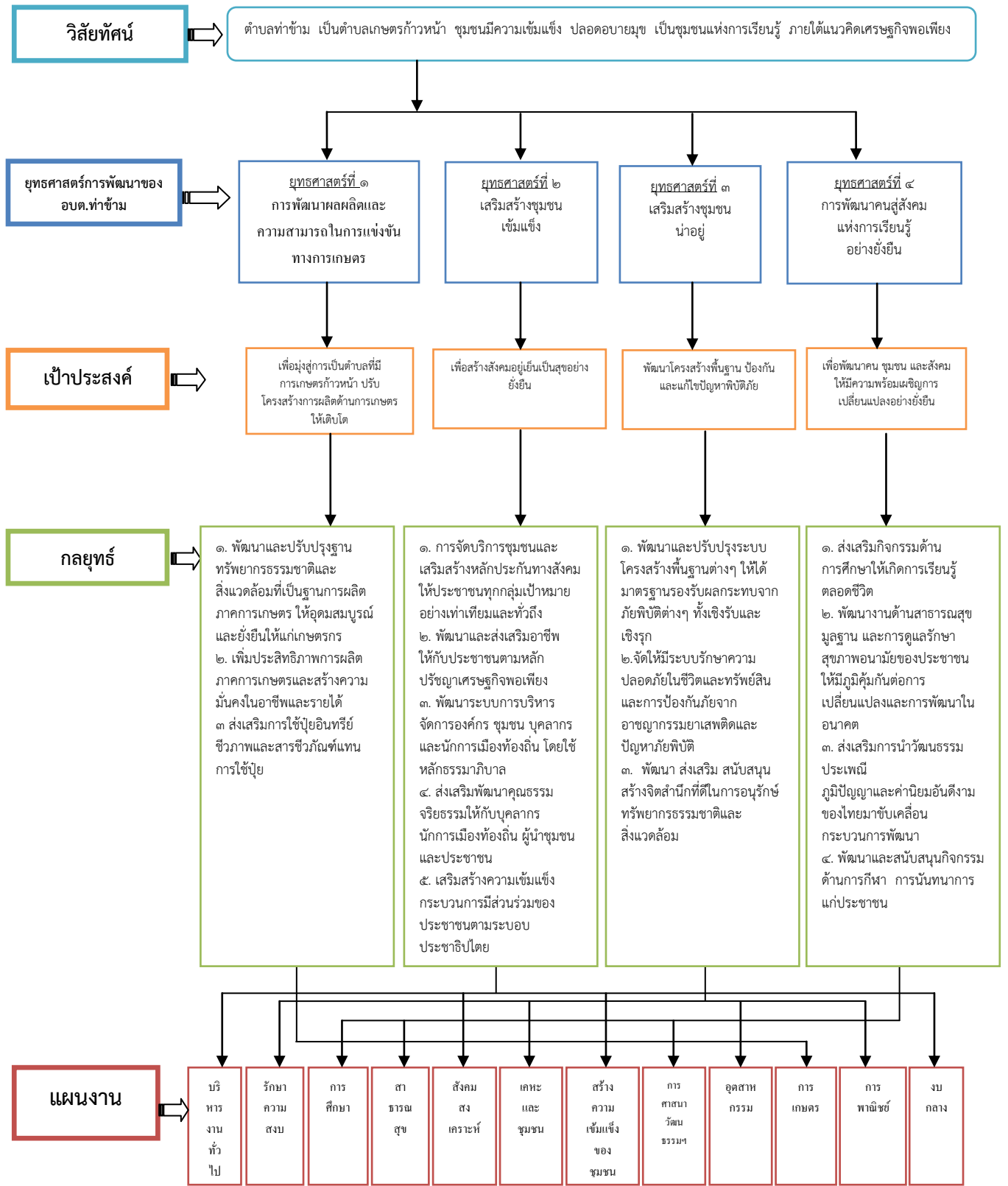

๓.๕ รายละเอียดแผนยุทธศาสตร์

ความเชื่อมโยงกับยุทธศาสตร์จังหวัด	ยุทธศาสตร์อปท.ในเขตจังหวัด	ยุทธศาสตร์อปท.	เป้าประสงค์	ตัวชี้วัดผลผลิต/โครงการ	ค่าเป้าหมาย				ความก้าวหน้าของเป้าหมาย	กลยุทธ์	โครงการ/กิจกรรม	หน่วยงานรับผิดชอบ	หน่วยงานสนับสนุน
					๖๑	๖๒	๖๓	๖๔					
<p>ยุทธศาสตร์ที่ ๔ ส่งเสริมอาชีพตามแนวปรัชญาเศรษฐกิจพอเพียงและสร้างมูลค่าสินค้าเกษตรและผลิตภัณฑ์ชุมชนจังหวัดให้มีความปลอดภัยและได้มาตรฐาน</p> <p>ยุทธศาสตร์ที่ ๕ อนุรักษ์และฟื้นฟูทรัพยากรธรรมชาติและสิ่งแวดล้อมและการป้องกันแก้ไขปัญหาภัยพิบัติ อย่างยั่งยืน</p>	<p><b>ยุทธศาสตร์ (ที่ต้องทำ) :</b></p> <p><b>ยุทธศาสตร์ที่ ๑</b> การเสริมขีดความสามารถในการแข่งขันทางการเกษตร</p> <p>การพัฒนาผลผลิตและความสามารถในการแข่งขันทางการเกษตรให้สอดคล้องกับศักยภาพของพื้นที่ ๑.๒ การเพิ่มขีดความสามารถในการแข่งขันทางการเกษตรให้เติบโต</p> <p>คุณภาพสูง - ผลิตภัณฑ์ชุมชน (OTOP) ด้านไม้สัก - ไม้เศรษฐกิจ - การท่องเที่ยว</p> <p><b>ยุทธศาสตร์ (ที่เลือกทำ) :</b></p> <p><b>ยุทธศาสตร์ที่ ๗</b> เศรษฐกิจพอเพียง</p> <p>ยุทธศาสตร์ (ที่ต้องทำ) :</p> <p><b>ยุทธศาสตร์ที่ ๑๐</b> การเพิ่มขีดความสามารถในการแข่งขันที่สอดคล้องกับศักยภาพของพื้นที่</p>	<p>การพัฒนาผลผลิตและในการแข่งขันทางการเกษตร</p>	<p>เพื่อมุ่งสู่การเป็นตำบลที่มี การเกษตรก้าวหน้า ปรับปรุงโครงสร้างการผลิตด้านการเกษตรให้เติบโต</p>	<p>ระดับ คุณภาพชีวิต ของประชาชน เพิ่มขึ้นอย่างต่อเนื่อง</p> <p>ทรัพยากรธรรมชาติและสิ่งแวดล้อมได้รับการดูแลฟื้นฟูและรักษาเพิ่มขึ้น</p>	๑๕	๓๐	๔๕	๖๐	๖๐	<p>๑. พัฒนาและปรับปรุงฐานทรัพยากรธรรมชาติและสิ่งแวดล้อมที่เป็นฐานการผลิตภาคการเกษตรให้อุดมสมบูรณ์และยั่งยืนให้แก่เกษตรกร</p> <p>๒. เพิ่มประสิทธิภาพการผลิตภาคการเกษตรและสร้างความมั่นคงในอาชีพและรายได้</p> <p>๓. ส่งเสริมการใช้ปุ๋ยอินทรีย์ชีวภาพและสารชีวภัณฑ์แทนการใช้ปุ๋ย</p>	<p>๑. โครงการตลาดลำเหมืองคอนกรีต</p> <p>๒. โครงการปรับปรุงตลาดลำเหมืองคอนกรีต</p> <p>๓. โครงการชุดล่อกลำเหมือง/ลำห้วย</p> <p>๔. โครงการก่อสร้างฝายกั้นน้ำ/ชะลอน้ำ</p> <p>๕. โครงการเจาะบ่อบาดาลเพื่อการเกษตร</p> <p>๖. โครงการซ่อมประตูน้ำห้วยบ่อทอง</p> <p>๗. โครงการก่อสร้างรางส่งน้ำคอนกรีต</p> <p>๘. โครงการสูบน้ำพลังไฟฟ้า</p> <p>๙. โครงการเพิ่มศักยภาพการดำเนินงานศูนย์บริการถ่ายทอดเทคโนโลยีการเกษตรประจำตำบลท่าข้าม</p> <p>๑๐. โครงการพัฒนาศักยภาพการเกษตรในการป้องกันกำจัดศัตรูพืชและโรคระบาดทางการเกษตร</p> <p>๑๑. โครงการส่งเสริมเกษตรกรอินทรีย์และลดการใช้สารเคมีทางการเกษตร</p> <p>๑๒. โครงการส่งเสริมการดำเนินชีวิตตามแนวเศรษฐกิจพอเพียง</p> <p>๑๓. โครงการบำรุงรักษาอนุรักษ์ฟื้นฟูทรัพยากรธรรมชาติ สิ่งแวดล้อม</p> <p>๑๔. โครงการส่งเสริมและพัฒนาพลังงานทดแทนในชุมชน</p> <p>๑๕. โครงการส่งเสริมการใช้ถังดักไขมัน</p> <p>๑๖. โครงการฝนหลวงเพื่อการเกษตร</p> <p>๑๗. โครงการจัดหาตลาดล่วงหน้าให้เกษตรกร</p> <p>๑๘. โครงการสนับสนุนการจัดตั้งกลุ่มเกษตรกรผลิตปุ๋ยอินทรีย์ชีวภาพ</p> <p>๑๙. โครงการส่งเสริมการแปรรูปผลผลิตทางการเกษตร</p> <p>๒๐. โครงการจัดตั้งกลุ่มผลิตเมล็ดพันธุ์ข้าว</p>	<p>กองช่าง</p> <p>สำนักงานปลัด</p>	<p>กองช่าง</p> <p>สำนักงานปลัด</p>



ความเชื่อมโยงกับยุทธศาสตร์จังหวัด	ยุทธศาสตร์อปท.ในเขตจังหวัด	ยุทธศาสตร์อปท.	เป้าประสงค์	ตัวชี้วัดผลผลิต/โครงการ	ค่าเป้าหมาย				ความก้าวหน้าของเป้าหมาย	กลยุทธ์	โครงการ/กิจกรรม	หน่วยงานรับผิดชอบ	หน่วยงานสนับสนุน
					๖๑	๖๒	๖๓	๖๔					
<p>ยุทธศาสตร์ที่ ๔ ส่งเสริมอาชีพตามแนวปรัชญาเศรษฐกิจพอเพียงและสร้างมูลค่าสินค้าเกษตรและผลิตภัณฑ์ชุมชนจังหวัดให้มีความปลอดภัยและได้มาตรฐาน</p> <p>ยุทธศาสตร์ที่ ๕ อนุรักษ์และฟื้นฟูทรัพยากรธรรมชาติและสิ่งแวดล้อมและการป้องกันแก้ไขปัญหาภัยพิบัติ อย่างยั่งยืน</p>	<p><b>ยุทธศาสตร์ (ที่ต้องทำ) :</b></p> <p><b>ยุทธศาสตร์ที่ ๑</b> ความสามารถในการแข่งขันที่สอดคล้องกับศักยภาพของพื้นที่ ๑.๒ การเพิ่มขีดในด้าน</p> <p>-เกษตร</p> <p>คุณภาพสูง</p> <p>- ผลิตภัณฑ์ชุมชน (OTOP) ด้านไม้สัก - ไม้เศรษฐกิจ</p> <p>- การท่องเที่ยว</p> <p><b>ยุทธศาสตร์ (ที่เลือกทำ) :</b></p> <p><b>ยุทธศาสตร์ที่ ๗</b> เศรษฐกิจพอเพียง</p> <p>ยุทธศาสตร์ (ที่ต้องทำ) :</p> <p><b>ยุทธศาสตร์ที่ ๑๐</b> การเพิ่มขีดความสามารถในการแข่งขันที่สอดคล้องกับศักยภาพของพื้นที่</p>	<p>การพัฒนาผลผลิตและความสามารถในการแข่งขันทางการเกษตร</p> <p>เพื่อมุ่งสู่การเป็นตำบลที่มี การเกษตรก้าวหน้า ปรับโครงสร้างการผลิตด้านการเกษตรให้เติบโตอย่างมีคุณภาพ</p>	<p>ระดับ คุณภาพชีวิต ของประชาชน เพิ่มขึ้น อย่างต่อเนื่อง</p>	๑๒	๒๔	๓๖	๔๘	๔๘	<p>๑. พัฒนาและปรับปรุงฐานทรัพยากรธรรมชาติและสิ่งแวดล้อมที่เป็นฐานการผลิตภาคการเกษตรให้อุดมสมบูรณ์และยั่งยืนให้แก่เกษตรกร</p> <p>๒. เพิ่มประสิทธิภาพการผลิตภาคการเกษตรและสร้างความมั่นคงในอาชีพและรายได้</p> <p>๓. ส่งเสริมการใช้ปุ๋ยอินทรีย์ชีวภาพและสารชีวภัณฑ์แทนการใช้ปุ๋ย</p>	<p>๒๑. โครงการศูนย์เรียนรู้เศรษฐกิจพอเพียงตามแนวพระราชดำริ</p> <p>๒๒. โครงการส่งเสริมการใช้สารชีวภัณฑ์ป้องกันกำจัดศัตรูพืช</p> <p>๒๓. โครงการกองทุนหมุนเวียนเพื่อการเกษตร</p> <p>๒๔. โครงการส่งเสริมการเลี้ยงโคเนื้อ</p>	สำนักงานปลัด	สำนักปลัด	

ความเชื่อมโยงกับยุทธศาสตร์จังหวัด	ยุทธศาสตร์อปท.ในเขตจังหวัด	ยุทธศาสตร์อปท.	เป้าประสงค์	ตัวชี้วัดผลผลิต/โครงการ	ค่าเป้าหมาย				ความก้าวหน้าของเป้าหมาย	กลยุทธ์	โครงการ/กิจกรรม	หน่วยงานรับผิดชอบ	หน่วยงานสนับสนุน
					๖๑	๖๒	๖๓	๖๔					
๔. ส่งเสริมการศึกษา พัฒนาอาชีพ และยกระดับคุณภาพชีวิตในสังคม	<p><b>ยุทธศาสตร์ที่ ๓ (ที่ต้องทำ)</b> การป้องกันและแก้ไขปัญหาภัยพิบัติ</p> <p><b>ยุทธศาสตร์ที่ ๕ (ที่ต้องทำ)</b> เศรษฐกิจพอเพียง</p> <p><b>ยุทธศาสตร์ที่ ๑๑ (ที่เลือกทำ)</b> การพัฒนาอาคารสถานที่และเครื่องมือเครื่องใช้ วัสดุอุปกรณ์ให้เพียงพอและทันสมัยเพื่อให้บริการประชาชน</p>	เสริมสร้างชุมชนเข้มแข็ง	เพื่อสร้างสังคมอยู่เย็นเป็นสุขอย่างยั่งยืน	ระดับ คุณภาพชีวิต ของประชาชน เพิ่มขึ้นอย่างต่อเนื่อง	๒๕	๕๐	๗๕	๑๐๐	๑๐๐	<p>๑. การจัดบริการชุมชนและเสริมสร้างหลักประกันทางสังคมให้ประชาชนทุกกลุ่มเป้าหมายอย่างเท่าเทียมและทั่วถึง</p> <p>๒. พัฒนาและส่งเสริมอาชีพให้กับประชาชนตามหลักปรัชญาเศรษฐกิจพอเพียง</p> <p>๓. พัฒนาระบบการบริหารจัดการองค์กรชุมชน บุคลากรและนักการเมืองท้องถิ่นโดยใช้หลักธรรมาภิบาล</p>	<p>๑. โครงการส่งเสริมคุณธรรม จริยธรรม</p> <p>๒. โครงการพัฒนาคุณภาพชีวิตในการทำงาน</p> <p>๓.โครงการพัฒนาศักยภาพบุคลากร การจัดองค์ความรู้สู่องค์กรแห่งการเรียนรู้</p> <p>๔. โครงการอบรมให้ความรู้เกี่ยวกับวินัยและการรักษาวินัยฯ</p> <p>๕. โครงการจัดงานรัฐพิธี งานพิธีและกิจกรรมวันสำคัญต่างๆ</p> <p>๖. โครงการปรับปรุงศูนย์ข้อมูลข่าวสาร</p> <p>๗. โครงการพัฒนาคุณภาพชีวิตคนพิการและผู้ด้อยโอกาส</p> <p>๘. โครงการส่งเสริมกิจกรรมของสภาเด็กและเยาวชนตำบลท่าข้าม</p> <p>๙. โครงการพัฒนาสตรีและเสริมสร้างความเข้มแข็งของชุมชน</p> <p>๑๐. เบี้ยยังชีพผู้สูงอายุ</p> <p>๑๑. เบี้ยยังชีพผู้พิการ</p> <p>๑๒. โครงการป้องกันและแก้ไขปัญหาเสพติดในพื้นที่ตำบลท่าข้าม</p> <p>๑๓. โครงการรวมพลังปกป้องสถาบันสมานฉันท์คนในชาติ</p> <p>๑๔. โครงการคุณธรรมสายใยครอบครัว</p> <p>๑๕. โครงการจิตอาสาพัฒนาชุมชน</p> <p>๑๖. โครงการส่งเสริมและพัฒนาอาชีพให้กับประชาชน</p> <p>๑๗. โครงการพัฒนาศักยภาพผลิตภัณฑ์ชุมชนตำบลท่าข้าม</p> <p>๑๘. โครงการพลเมืองดีวิถีประชาธิปไตย</p> <p>๑๙. โครงการส่งเสริมให้นักเรียน นักศึกษาทำงานช่วงปิดภาคเรียน</p> <p>๒๐. โครงการอบรมให้ความรู้เกี่ยวกับวินัยและการรักษาวินัยของพนักงานฯและพนักงานจ้าง</p>	สำนักงานปลัด	สำนักงานปลัด

ความเชื่อมโยงกับยุทธศาสตร์จังหวัด	ยุทธศาสตร์อปท.ในเขตจังหวัด	ยุทธศาสตร์อปท.	เป้าประสงค์	ตัวชี้วัดผลผลิต/โครงการ	ค่าเป้าหมาย				ความก้าวหน้าของเป้าหมาย	กลยุทธ์	โครงการ/กิจกรรม	หน่วยงานรับผิดชอบ	หน่วยงานสนับสนุน
					๖๑	๖๒	๖๓	๖๔					
๔. ส่งเสริมการศึกษา พัฒนาอาชีพ และยกระดับคุณภาพชีวิตในสังคม	<p>ยุทธศาสตร์ที่ ๓ (ที่ต้องทำ) การป้องกันและแก้ไขปัญหาภัยพิบัติ</p> <p>ยุทธศาสตร์ที่ ๕ (ที่ต้องทำ) เศรษฐกิจพอเพียง</p> <p>ยุทธศาสตร์ที่ ๑๑ (ที่เลือกทำ) การพัฒนาอาคารสถานที่และเครื่องมือเครื่องใช้ วัสดุอุปกรณ์ให้เพียงพอและทันสมัยเพื่อการบริการประชาชน</p> <p>ยุทธศาสตร์ที่ ๑๒ (ที่เลือกทำ) การพัฒนาระบบการเรียนรู้ด้านการจัดทำแผนชุมชน</p>	เสริมสร้างชุมชนเข้มแข็ง	เพื่อสร้างสังคมอยู่เย็นเป็นสุขอย่างยั่งยืน	ระดับ คุณภาพชีวิต ของประชาชน เพิ่มขึ้นอย่างต่อเนื่อง	๒๕	๕๐	๗๕	๑๐๐	๑๐๐	<p>๑. การจัดบริการชุมชนและเสริมสร้างหลักประกันทางสังคมให้ประชาชนทุกกลุ่มเป้าหมายอย่างเท่าเทียมและทั่วถึง</p> <p>๒. พัฒนาและส่งเสริมอาชีพให้กับประชาชนตามหลักปรัชญาเศรษฐกิจพอเพียง</p> <p>๓. พัฒนาระบบการบริหารจัดการองค์กรชุมชน บุคลากรและนักการเมืองท้องถิ่นโดยใช้หลักธรรมาภิบาล</p>	<p>๒๑. โครงการสำรวจความพึงพอใจของผู้รับบริการ</p> <p>๒๒. โครงการพัฒนาสตรีและเสริมสร้างความเข้มแข็งของชุมชน</p> <p>๒๓. โครงการยกย่องและเชิดชูเกียรติแก่บุคคล หน่วยงานองค์กรดีเด่น ผู้ทำคุณประโยชน์หรือเข้าร่วมกิจกรรม อบต. ทำข้าม</p> <p>๒๔. โครงการเชิดชูเกียรติประชาชนผู้ปฏิบัติตามปรัชญาเศรษฐกิจพอเพียง</p> <p>๒๕. โครงการอบรมให้ความรู้ตามข้อมูลข่าวสารของทางราชการ</p> <p>๒๖. โครงการจัดทำเวทีประชาคมเพื่อส่งเสริมและทบทวนการจัดทำแผนพัฒนาสี่ปี (พ.ศ.๒๕๖๑-๒๕๖๔)</p> <p>๒๗. โครงการอบรมคณะกรรมการตรวจการจ้าง</p> <p>๒๘. โครงการส่งเสริมและพัฒนาศักยภาพสมาชิกสภาท้องถิ่น</p> <p>๒๙. โครงการส่งเสริมพัฒนาเครือข่ายด้านการป้องกันการทุจริต</p> <p>๓๐. โครงการติดป้ายประชาสัมพันธ์พบเห็นการทุจริต</p> <p>๓๑. จัดซื้อคอมพิวเตอร์สำนักงาน</p> <p>๓๒. จัดซื้อคอมพิวเตอร์โน้ตบุ๊ก</p> <p>๓๓. จัดซื้อเครื่องโปรเจคเตอร์พร้อมจอภาพ</p> <p>๓๔. จัดซื้อเครื่องเสียงสำหรับห้องประชุม</p> <p>๓๕. โครงการอบรมให้ความรู้เกี่ยวกับโรคติดต่อทางเพศสัมพันธ์และโรคเอดส์</p> <p>๓๖. โครงการรณรงค์ให้ประชาชนมีส่วนร่วมในการจัดการขยะในชุมชน</p>	สำนักงานปลัด	สำนักงานปลัด

ความเชื่อมโยงกับยุทธศาสตร์จังหวัด	ยุทธศาสตร์อปท.ในเขตจังหวัด	ยุทธศาสตร์อปท.	เป้าประสงค์	ตัวชี้วัดผลผลิต/โครงการ	ค่าเป้าหมาย				ความก้าวหน้าของเป้าหมาย	กลยุทธ์	โครงการ/กิจกรรม	หน่วยงานรับผิดชอบ	หน่วยงานสนับสนุน
					๖๑	๖๒	๖๓	๖๔					
<p>๒. พัฒนาโครงสร้างพื้นฐานและศูนย์กลางระบบโลจิสติกส์</p> <p>๖. รักษาความมั่นคงและความสงบเรียบร้อยให้ประชาชนมีความสุข</p>	<p><b>ยุทธศาสตร์ที่ ๒ (ที่ต้องทำ)</b> จำเป็นเร่งด่วนในด้านแหล่งน้ำ ถนน สะพาน</p> <p><b>ยุทธศาสตร์ที่ ๔ (ที่ต้องทำ)</b> การป้องกันและแก้ไขปัญหายาเสพติด</p> <p><b>ยุทธศาสตร์ที่ ๑๑ (ที่เลือกทำ)</b> การพัฒนาอาคารสถานที่และเครื่องมือเครื่องใช้ วัสดุอุปกรณ์ให้เพียงพอและทันสมัยเพื่อการบริหารประชาชน</p>	เสริมสร้างชุมชนน่าอยู่	พัฒนาโครงสร้างพื้นฐาน ป้องกันและแก้ไขปัญหามลพิษ	<p>โครงสร้างพื้นฐานมีจำนวนเพิ่มมากขึ้น</p> <p>มีมาตรการป้องกันและแก้ไขปัญหามลพิษเพิ่มขึ้น</p>	๒๕	๕๐	๗๕	๑๐๐	๑๐๐	<p>๑. พัฒนาและปรับปรุงระบบโครงสร้างพื้นฐานต่างๆ ให้ได้มาตรฐานรองรับผลกระทบจากภัยพิบัติต่างๆ ทั้งเชิงรับและเชิงรุก</p> <p>๒. จัดให้มีระบบรักษาความปลอดภัยในชีวิตและทรัพย์สิน และการป้องกันภัยจากอาชญากรรมยาเสพติดและปัญหาภัยพิบัติ</p> <p>๓. พัฒนา ส่งเสริมสนับสนุนสร้างจิตสำนึกที่ดีในการอนุรักษ์ทรัพยากรธรรมชาติและสิ่งแวดล้อม</p>	<p>๑. โครงการก่อสร้างรางระบายน้ำ คสล. แบบมีฝาด</p> <p>๒. เปลี่ยนท่อเมนประปาจากท่อเหล็กเป็นท่อพีวีซี</p> <p>๓. โครงการปรับปรุง/ซ่อมแซมถนนลูกรัง</p> <p>๔. โครงการวางท่อระบายน้ำ คสล.</p> <p>๕. โครงการก่อสร้างถนนลูกรัง</p> <p>๖. โครงการก่อสร้างถนน คสล.</p> <p>๗. โครงการก่อสร้างถนนแอสฟัลติกคอนกรีต</p> <p>๘. โครงการปรับปรุงเสริมผิวถนนแอสฟัลติกคอนกรีต</p> <p>๑๐. โครงการก่อสร้างรั้วคอนกรีตบริเวณรอบๆ ประปาหมู่บ้าน ๔</p> <p>๑๑. โครงการปรับปรุงอาคารเอนกประสงค์โดยการปรับปรุงห้องน้ำ</p> <p>๑๒. โครงการติดตั้งระบบไฟฟ้าส่องสว่าง</p> <p>๑๓. โครงการก่อสร้างโครงการหลังคาเอนกประสงค์ อบต.ท่าข้าม</p> <p>๑๔. โครงการเทศบาลคอนกรีตเสริมเหล็ก</p> <p>๑๕. โครงการก่อสร้างหลังคากันแดดกันฝนสำหรับที่ออกกำลังกาย</p> <p>๑๖. โครงการปรับปรุงถนนภายในหมู่บ้าน</p> <p>๑๗. โครงการก่อสร้างที่ทิ้งขยะ</p> <p>๑๘. โครงการบริการการแพทย์ฉุกเฉิน (EMS)</p> <p>๑๙. โครงการฝึกซ้อมแผนป้องกันและบรรเทาสาธารณภัย</p> <p>๒๐. โครงการเพิ่มศักยภาพและความปลอดภัยในชีวิตและทรัพย์สิน</p> <p>๒๑. โครงการพัฒนาศักยภาพในการบริหารศูนย์ป้องกันและบรรเทาสาธารณภัย</p> <p>๒๒. โครงการปรับปรุงและซ่อมแซมไฟฟ้าในอาคาร สำนักงานและที่สาธารณะ</p> <p>๒๓. โครงการปรับปรุงระบบประปาหมู่บ้าน</p>	กองช่าง	กองช่าง
											สำนักงานปลัด	สำนักงานปลัด	

ความเชื่อมโยงกับยุทธศาสตร์จังหวัด	ยุทธศาสตร์อปท.ในเขตจังหวัด	ยุทธศาสตร์อปท.	เป้าประสงค์	ตัวชี้วัดผลผลิต/โครงการ	ค่าเป้าหมาย				ความก้าวหน้าของเป้าหมาย	กลยุทธ์	โครงการ/กิจกรรม	หน่วยงานรับผิดชอบ	หน่วยงานสนับสนุน
					๖๑	๖๒	๖๓	๖๔					
๔. ส่งเสริมการศึกษา พัฒนาอาชีพและยกระดับคุณภาพชีวิตในสังคม  ๕. ส่งเสริมและพัฒนาศักยภาพด้านการท่องเที่ยว	<b>ยุทธศาสตร์ที่ ๗ (ที่เลือกทำ)</b> การพัฒนาด้านการศึกษา  <b>ยุทธศาสตร์ที่ ๗ (ที่เลือกทำ)</b> การอนุรักษ์ส่งเสริมและฟื้นฟูศาสนา ศิลปวัฒนธรรมจารีตประเพณี และภูมิปัญญาท้องถิ่น	การพัฒนาคนสู่สังคมแห่งการเรียนรู้อย่างยั่งยืน	เพื่อพัฒนาคน ชุมชน และสังคม ให้มีความพร้อมเผชิญการเปลี่ยนแปลงอย่างยั่งยืน		๒๕	๕๐	๗๕	๑๐๐	๑๐๐	๑. ส่งเสริมกิจกรรมด้านการศึกษาให้เกิดการเรียนรู้ตลอดชีวิต ๒. พัฒนางานด้านสาธารณสุขมูลฐาน และการดูแลรักษาสุขภาพอนามัยของประชาชน ให้มีภูมิคุ้มกันต่อการเปลี่ยนแปลงและการพัฒนาในอนาคต ๓. ส่งเสริมการนำวัฒนธรรมประเพณี ภูมิปัญญาและค่านิยมอันดีงามของไทยมาขับเคลื่อนกระบวนการพัฒนา ๔. พัฒนาและสนับสนุนกิจกรรมด้านการกีฬา การนันทนาการแก่ประชาชน	๑. โครงการสนับสนุนค่าใช้จ่ายการบริหารสถานศึกษา ๒. โครงการอบรมการสืบค้นและใช้ประโยชน์ข้อมูลสารสนเทศทางอินเทอร์เน็ตสำหรับเด็กและเยาวชน ๓. โครงการจูงลูกชวนหลานหาประสบการณ์สู่โลกกว้าง ๔. โครงการหนูน้อยนักออม ๕. โครงการคืนความสดใสสู่วัยชรา ๖. โครงการผ้าเช็ดหน้าเอนกประสงค์ ๗. จัดซื้อคอมพิวเตอร์สำนักงาน ๘. โครงการปรับปรุงภูมิทัศน์ศูนย์พัฒนาเด็กเล็กบ้านท่าขวัญ ๙. โครงการปรับปรุง/ต่อเติมอาคารศูนย์ฯ ๑๐. โครงการอบรมและทัศนศึกษาการเรียนรู้สู่โลกกว้างจังหวัดแพร่ ๑๑. โครงการเสริมสร้างทักษะภาษาสู่อาเซียน ๑๒. โครงการส่งเสริมกิจกรรมในวันสำคัญทางศาสนา ๑๓. โครงการจัดงานสืบสานประเพณีนมัสการหลวงปู่ทรม เขมจารีและสรองน้ำพระธาตุขวัญยืนโชคดี ศรีมงคล ๑๔. โครงการจัดงานสืบสานประเพณีนมัสการพระธาตุมหาพุทธศรีศรี ๑๕. โครงการ челเลนจ์เดย์ (Challenge day) วันออกกกำลังกายโลก ๑๖. โครงการพัฒนาศักยภาพนักกีฬาสู่ความเป็นเลิศ ๑๗. โครงการคลินิกแบดมินตัน ๑๘. โครงการจัดงานประเพณีสงกรานต์และผู้สูงอายุ ๑๙. โครงการแข่งขันกีฬาฟุตบอลของประชาชนเยาวชน และนักเรียน	สำนักงานปลัด	สำนักงานปลัด

ความเชื่อมโยงกับยุทธศาสตร์จังหวัด	ยุทธศาสตร์อปท.ในเขตจังหวัด	ยุทธศาสตร์อปท.	เป้าประสงค์	ตัวชี้วัดผลผลิต/โครงการ	ค่าเป้าหมาย				ความก้าวหน้าของเป้าหมาย	กลยุทธ์	โครงการ/กิจกรรม	หน่วยงานรับผิดชอบ	หน่วยงานสนับสนุน
					๖๑	๖๒	๖๓	๖๔					
๔. ส่งเสริมการศึกษา พัฒนาอาชีพและยกระดับคุณภาพชีวิตในสังคม  ๕. ส่งเสริมและพัฒนาศักยภาพด้านการท่องเที่ยว	<b>ยุทธศาสตร์ที่ ๗ (ที่เลือกทำ)</b> การพัฒนาด้านการศึกษา  <b>ยุทธศาสตร์ที่ ๗ (ที่เลือกทำ)</b> การอนุรักษ์ส่งเสริมและฟื้นฟูศาสนา ศิลปวัฒนธรรมจารีตประเพณีและภูมิปัญญาท้องถิ่น	การพัฒนาคนสู่สังคมแห่งการเรียนรู้อย่างยั่งยืน	เพื่อพัฒนาคน ชุมชน และสังคมให้มีความพร้อมเผชิญการเปลี่ยนแปลงอย่างยั่งยืน		๒๐	๔๐	๖๐	๘๐	๘๐	๑. ส่งเสริมกิจกรรมด้านการศึกษาให้เกิดการเรียนรู้ตลอดชีวิต ๒. พัฒนางานด้านสาธารณสุขมูลฐานและการดูแลรักษาสุขภาพอนามัยของประชาชน ให้มีภูมิคุ้มกันต่อการเปลี่ยนแปลงและการพัฒนาในอนาคต ๓. ส่งเสริมการนำวัฒนธรรมประเพณี ภูมิปัญญาและค่านิยมอันดีงามของไทยมาขับเคลื่อนกระบวนการพัฒนา ๔. พัฒนาและสนับสนุนกิจกรรมด้านการกีฬา การนันทนาการแก่ประชาชน	๒๐. โครงการส่งเสริมการออกกำลังกายเพื่อสุขภาพ ๒๑. โครงการฝึกทักษะกีฬาฟุตบอลขั้นพื้นฐาน ๒๒. โครงการส่งเสริมการจัดกิจกรรมวันเด็กแห่งชาติ ๒๓. โครงการสมทบกองทุนหลักประกันสุขภาพตำบลท่าข้าม ๒๔. โครงการพัฒนาศักยภาพของแกนนำสุขภาพในตำบลท่าข้าม ๒๕. โครงการรณรงค์เพื่อเด็กไม่กินหวานในศูนย์พัฒนาเด็กเล็กบ้านท่าขวัญ ๒๕. โครงการอบรมให้ความรู้เกี่ยวกับการดูแลสุขภาพและการป้องกันโรคติดต่อในตำบลท่าข้าม ๒๖. โครงการอบรมให้ความรู้เกี่ยวกับการดูแลสุขภาพและการป้องกันโรคติดต่อในศูนย์พัฒนาเด็กเล็กบ้านท่าขวัญ ๒๗. โครงการอบรมให้ความรู้เกี่ยวกับการควบคุมและการป้องกันโรคติดต่อในตำบลท่าข้าม ๒๘. โครงการป้องกันและควบคุมโรคไข้เลือดออกในตำบลท่าข้าม ๒๙. โครงการรณรงค์เพื่อลดความเสี่ยงและป้องกันการแพร่ระบาดของโรคพิษสุนัขบ้า ๓๐. โครงการก่อสร้างอัมรินทร์โครงการหลัก	สำนักงานปลัด	สำนักงานปลัด
											กองช่าง	กองช่าง	



## ส่วนที่ ๔

### การนำแผนพัฒนาท้องถิ่นสู่ปฏิบัติการปฏิบัติ





**ส่วนที่ ๔**  
**การนำแผนพัฒนาไปสู่การปฏิบัติ**

**๑. ยุทธศาสตร์การพัฒนาและแผนงาน**

ที่	ยุทธศาสตร์	ด้าน	แผนงาน	หน่วยงาน รับผิดชอบ	หน่วยงาน สนับสนุน
๑	การพัฒนาผลผลิตและความสามารถในการแข่งขันทางการเกษตร	การเศรษฐกิจ	การเกษตร	สำนักงานปลัด	กองช่าง
๒	เสริมสร้างชุมชนเข้มแข็ง	บริหารทั่วไป	บริหารงานทั่วไป	สำนักงานปลัด	สำนักงานปลัด
		บริหารชุมชนและสังคม	สังคมสงเคราะห์	สำนักงานปลัด	สำนักงานปลัด
		บริหารชุมชนและสังคม	สร้างความเข้มแข็งของชุมชน	สำนักงานปลัด	สำนักงานปลัด
		การดำเนินงานอื่น	งบกลาง	สำนักงานปลัด	สำนักงานปลัด
๓	เสริมสร้างชุมชนน่าอยู่	บริหารชุมชนและสังคม	เคหะและชุมชน	กองช่าง	กองช่าง
		บริหารทั่วไป	รักษาความสงบภายใน	สำนักงานปลัด	สำนักงานปลัด
		การเศรษฐกิจ	การพาณิชย์	กองช่าง	กองช่าง
		การเศรษฐกิจ	อุตสาหกรรมและการโยธา	กองช่าง	กองช่าง
๔	การพัฒนาคนสู่สังคมแห่งการเรียนรู้อย่างยั่งยืน	บริหารชุมชนและสังคม	การศึกษา	สำนักงานปลัด	สำนักงานปลัด
		บริหารชุมชนและสังคม	การศาสนาวัฒนธรรมและนันทนาการ	สำนักงานปลัด	สำนักงานปลัด
		บริหารชุมชนและสังคม	สาธารณสุข	สำนักงานปลัด	สำนักงานปลัด

**หมายเหตุ**

หน่วยงานรับผิดชอบหลัก คือ ส่วนราชการที่รับผิดชอบในโครงการนั้นๆ

หน่วยงานสนับสนุน คือ ส่วนราชการที่รับผิดชอบหลักไม่สามารถดำเนินโครงการได้ และได้มอบให้ หน่วยงานสนับสนุนดำเนินการแทน

บัญชีสรุปโครงการพัฒนา

แบบ ผ.๐๗

แผนพัฒนาท้องถิ่นสี่ปี (พ.ศ. ๒๕๖๑ - ๒๕๖๔)

องค์การบริหารส่วนตำบลท่าข้าม อำเภอเมืองแพร่ จังหวัดแพร่

ยุทธศาสตร์	ปี ๒๕๖๑		ปี ๒๕๖๒		ปี ๒๕๖๓		ปี ๒๕๖๔		รวม ๔ ปี	
	จำนวนโครงการ	งบประมาณ (บาท)	จำนวนโครงการ	งบประมาณ (บาท)	จำนวนโครงการ	งบประมาณ (บาท)	จำนวนโครงการ	งบประมาณ (บาท)	จำนวนโครงการ	งบประมาณ (บาท)
<b>๑) การพัฒนาผลผลิตและความสามารถในการแข่งขันทางการเกษตร</b>										
๑.๑ แผนงานการเกษตร	๑๓	๔๒๓,๐๐๐	๒๒	๒,๓๕๕,๐๐๐	๒๑	๒,๐๑๘,๓๐๐	๒๐	๒,๒๒๗,๕๐๐	๗๖	๗,๐๒๓,๘๐๐
<b>รวม</b>	<b>๑๓</b>	<b>๔๒๓,๐๐๐</b>	<b>๒๒</b>	<b>๒,๓๕๕,๐๐๐</b>	<b>๒๑</b>	<b>๒,๐๑๘,๓๐๐</b>	<b>๒๐</b>	<b>๒,๒๒๗,๕๐๐</b>	<b>๗๖</b>	<b>๗,๐๒๓,๘๐๐</b>
<b>๒) เสริมสร้างชุมชนเข้มแข็ง</b>										
๒.๑ แผนงานบริหารงานทั่วไป	๑๓	๖๗๕,๕๐๐	๑๒	๒๗๕,๕๐๐	๘	๒๑๒,๐๐๐	๑๐	๒๓๒,๐๐๐	๔๓	๑,๓๙๕,๐๐๐
๒.๒ แผนงานสังคมสงเคราะห์	๔	๑๘๕,๐๐๐	๔	๑๘๕,๐๐๐	๔	๑๓๕,๐๐๐	๔	๑๓๕,๐๐๐	๑๖	๖๔๐,๐๐๐
๒.๓ แผนงานสร้างความเข้มแข็งของชุมชน	๑๒	๒๑๐,๐๐๐	๑๓	๒๑๐,๐๐๐	๑๒	๒๑๐,๐๐๐	๑๒	๒๑๐,๐๐๐	๑๖	๖๔๐,๐๐๐
<b>รวม</b>	<b>๒๙</b>	<b>๑,๐๗๐,๕๐๐</b>	<b>๒๙</b>	<b>๖๗๐,๕๐๐</b>	<b>๒๔</b>	<b>๕๕๗,๐๐๐</b>	<b>๒๖</b>	<b>๕๗๗,๐๐๐</b>	<b>๗๕</b>	<b>๒,๖๗๕,๐๐๐</b>
<b>๓) เสริมสร้างชุมชนน่าอยู่</b>										
๓.๑ แผนงานเคหะและชุมชน	๑๘	๒,๖๖๓,๒๐๐	๑๔	๓,๓๙๔,๐๔๐	๑๑	๒,๕๗๒,๓๐๐	๑๐	๔,๔๐๑,๐๐๐	๕๓	๑๓,๐๓๐,๕๔๐
๓.๒ แผนงานรักษาความสงบภายใน	๗	๒๕๒,๐๐๐	๗	๒๘๖,๐๐๐	๖	๒๕๐,๐๐๐	๖	๒๕๐,๐๐๐	๒๖	๑,๐๓๘,๐๐๐
๓.๓ แผนงานการพาณิชย์	๑	๔๕๗,๐๐๐	-	-	-	-	-	-	๑	๔๕๗,๐๐๐
<b>รวม</b>	<b>๒๖</b>	<b>๓,๓๗๒,๒๐๐</b>	<b>๒๑</b>	<b>๓,๖๘๐,๐๔๐</b>	<b>๑๗</b>	<b>๒,๘๒๒,๓๐๐</b>	<b>๑๖</b>	<b>๔,๖๕๑,๐๐๐</b>	<b>๘๐</b>	<b>๑๔,๕๒๕,๕๔๐</b>
<b>๔) การพัฒนาคนสู่สังคมแห่งการเรียนรู้อย่างยั่งยืน</b>										
๔.๑ แผนงานการศึกษา	๑๓	๓๒๘,๘๐๐	๑๓	๔๕๕,๐๐๐	๑๑	๒๙๐,๐๐๐	๑๑	๓๐๕,๐๐๐	๔๘	๑,๓๗๘,๘๐๐
๔.๒ แผนงานการศาสนาวัฒนธรรมและนันทนาการ	๑๓	๔๖๒,๐๐๐	๑๑	๒๓๒,๐๐๐	๑๑	๒๓๒,๐๐๐	๑๑	๒๓๒,๐๐๐	๔๖	๑,๑๕๘,๐๐๐
๔.๓ แผนงานสาธารณสุข	๘	๑๙๒,๐๐๐	๘	๑๙๒,๐๐๐	๘	๑๙๒,๐๐๐	๘	๑๙๒,๐๐๐	๓๒	๗๖๘,๐๐๐
<b>รวม</b>	<b>๓๔</b>	<b>๙๘๒,๘๐๐</b>	<b>๓๒</b>	<b>๘๗๙,๐๐๐</b>	<b>๓๐</b>	<b>๗๑๔,๐๐๐</b>	<b>๓๐</b>	<b>๗๒๙,๐๐๐</b>	<b>๑๒๖</b>	<b>๓,๓๐๔,๘๐๐</b>
<b>รวมทั้งสิ้น</b>	<b>๑๐๒</b>	<b>๕,๘๘๘,๕๐๐</b>	<b>๑๐๔</b>	<b>๗,๕๘๔,๕๔๐</b>	<b>๙๒</b>	<b>๖,๑๑๑,๖๐๐</b>	<b>๙๒</b>	<b>๘,๑๘๔,๕๐๐</b>	<b>๓๕๗</b>	<b>๒๗,๕๒๙,๑๔๐</b>



รายละเอียดโครงการพัฒนา  
แผนพัฒนาพัฒนาท้องถิ่นสี่ปี (พ.ศ.๒๕๖๑-๒๕๖๔)  
สำหรับ องค์กรปกครองส่วนท้องถิ่นดำเนินการเอง  
องค์การบริหารส่วนตำบลท่าข้าม อำเภอเมืองแพร่ จังหวัดแพร่

ก. ยุทธศาสตร์จังหวัดที่ ๔. ส่งเสริมอาชีพตามแนวปรัชญาของเศรษฐกิจพอเพียงและสร้างมูลค่าสินค้าเกษตรและผลิตภัณฑ์ชุมชนของจังหวัดให้มีความปลอดภัยและได้มาตรฐาน

๕. อนุรักษ์และฟื้นฟูทรัพยากร ธรรมชาติและสิ่งแวดล้อมและการป้องกันแก้ไขปัญหาภัยพิบัติภัยอย่างยั่งยืน

ข. ยุทธศาสตร์การพัฒนาของ อปท. ในเขตจังหวัด ๑. การเพิ่มขีดความสามารถในการแข่งขันที่สอดคล้อง กับศักยภาพของพื้นที่ในด้านเกษตรคุณภาพสูง

๒. จำเป็นเร่งด่วนในด้านแหล่งน้ำ ถนน สะพาน

๑. ยุทธศาสตร์การพัฒนา การพัฒนาผลผลิตและความสามารถในการแข่งขันทางการเกษตร

๑.๑ แผนงาน การเกษตร

ที่	โครงการ	วัตถุประสงค์	เป้าหมาย (ผลผลิตของโครงการ)	งบประมาณและที่ผ่านมา				ตัวชี้วัด (KPI)	ผลลัพธ์ที่คาดว่าจะได้รับ	หน่วยงาน ที่รับผิดชอบ
				๒๕๖๑ (บาท)	๒๕๖๒ (บาท)	๒๕๖๓	๒๕๖๔ (บาท)			
๑	โครงการพัฒนาศักยภาพการดำเนินงาน ศูนย์บริการและถ่ายทอดเทคโนโลยี การเกษตรประจำตำบลท่าข้าม	เพื่อเพิ่มประสิทธิภาพการผลิตภาคการ เกษตรและสร้างความมั่นคงในอาชีพ และรายได้แก่เกษตรกร	ให้การบริการและถ่ายทอดเทคโนโลยี การเกษตรแก่เกษตรกร ๕ หมู่บ้าน	๑๐,๐๐๐	๑๐,๐๐๐	๑๐,๐๐๐	๑๐,๐๐๐	จำนวน ผู้รับ บริการ	ประชาชนมีคุณภาพชีวิตที่ดีและมี รายได้เพิ่มขึ้น	สำนักงานปลัด
๒	โครงการพัฒนาศักยภาพเกษตรกรในการ ป้องกันกำจัดศัตรูพืชและ โรคระบาดทางการเกษตร	เพื่อเพิ่มประสิทธิภาพการผลิตภาคการ เกษตรและสร้างความมั่นคงในอาชีพ และรายได้แก่เกษตรกร	ฝึกอบรมให้ความรู้ในการป้องกันกำจัด ศัตรูพืชและโรคระบาดทางการเกษตร	๑๐,๐๐๐	๑๐,๐๐๐	๑๐,๐๐๐	๑๐,๐๐๐	จำนวน ครั้งของ โรคระบาด	ประชาชนมีคุณภาพชีวิตที่ดีและมี รายได้เพิ่มขึ้น	สำนักงานปลัด
๓	โครงการส่งเสริมเกษตรกรอินทรีย์และ ลดการใช้สารเคมีทางการเกษตร และลดหมอกควัน	เพื่อส่งเสริมอาชีพการเกษตรที่ปลอด สารเคมี เพื่อสุขภาพและลดต้นทุน การผลิต	ฝึกอบรมให้ความรู้เรื่องเกษตรอินทรีย์ การลดการใช้สารเคมีทางการเกษตร และลดหมอกควัน	๑๐,๐๐๐	๑๐,๐๐๐	๑๐,๐๐๐	๑๐,๐๐๐	ร้อยละของ เกษตรกรที่ ลดการใช้ สารเคมี	ประชาชนมีคุณภาพชีวิตที่ดีและมี สำนึกในการอนุรักษ์ทรัพยากร ธรรมชาติและสิ่งแวดล้อม	สำนักงานปลัด

ที่	โครงการ	วัตถุประสงค์	เป้าหมาย (ผลผลิตของโครงการ)	งบประมาณและที่ผ่านมา				ตัวชี้วัด (KPI)	ผลลัพธ์ที่คาดว่าจะได้รับ	หน่วยงาน ที่รับผิดชอบ
				๒๕๖๑ (บาท)	๒๕๖๒ (บาท)	๒๕๖๓ (บาท)	๒๕๖๔ (บาท)			
๔	โครงการบำรุงรักษาฟื้นฟูและอนุรักษ์ทรัพยากรธรรมชาติ สิ่งแวดล้อม และที่สาธารณประโยชน์	เพื่อสร้างจิตสำนึกในการบำรุงรักษาอนุรักษ์ทรัพยากรธรรมชาติ สิ่งแวดล้อม และที่สาธารณประโยชน์	อบรมให้ความรู้ และจัดกิจกรรมอื่นในการส่งเสริมการฟื้นฟูและอนุรักษ์ทรัพยากรธรรมชาติ เช่น ปลูกป่า กำจัดวัชพืชที่สาธารณะ	๖๐,๐๐๐	๖๐,๐๐๐	๖๐,๐๐๐	๖๐,๐๐๐	จำนวนผู้เข้าร่วมโครงการ	ประชาชนมีคุณภาพชีวิตที่ดี และมีสำนึกในการอนุรักษ์ทรัพยากรธรรมชาติและสิ่งแวดล้อม	สำนักงานปลัด
๕	โครงการส่งเสริมและพัฒนาพลังงานทดแทนในชุมชน	เพื่อรองรับสถานการณ์วิกฤติพลังงานในอนาคตและลดมลพิษ	อบรมให้ความรู้ สร้างความเข้าใจเกี่ยวกับการทำเตาถ่านพลังงานสูง	๑๐,๐๐๐	๑๐,๐๐๐	๑๐,๐๐๐	๑๐,๐๐๐	จำนวนผู้เข้าร่วมโครงการ	ประชาชนมีคุณภาพชีวิตที่ดี และมีสำนึกในการอนุรักษ์ทรัพยากรธรรมชาติและสิ่งแวดล้อม	สำนักงานปลัด
๖	โครงการส่งเสริมการใช้ถังดักไขมัน	เพื่ออนุรักษ์ทรัพยากรน้ำ ป้องกันการเน่าเสียและปนเปื้อนของน้ำในแหล่งน้ำ	อบรมให้ความรู้ สนับสนุนการใช้ถังดักไขมันในครัวเรือน	๑๐,๐๐๐	๑๐,๐๐๐	๑๐,๐๐๐	๑๐,๐๐๐	จำนวนผู้เข้าร่วมโครงการ	ประชาชนมีคุณภาพชีวิตที่ดี และมีสำนึกในการอนุรักษ์ทรัพยากรธรรมชาติและสิ่งแวดล้อม	สำนักงานปลัด
๗	โครงการส่งเสริมศักยภาพการผลิตโคเนื้อของเกษตรกรตำบลท่าข้าม	เพื่อเพิ่มประสิทธิภาพการผลิตโคเนื้อ และสร้างรายได้เพิ่มของเกษตรกร	เกษตรกรที่เลี้ยงโคเนื้อในตำบลท่าข้าม	๑๕,๐๐๐	-	๑๕,๐๐๐	-	ร้อยละ ๗๐ ของเกษตรกรผลิตโคเนื้อ มีประสิทธิภาพ	เกษตรกรสามารถผลิตโคเนื้อ มีประสิทธิภาพ มีรายได้เพิ่ม	สำนักงานปลัด
๘	โครงการป้องกันและแก้ไขปัญหาไฟฟ้าหมอกควันในตำบลท่าข้าม	เพื่อป้องกันและแก้ไขปัญหาไฟฟ้าและหมอกควันในพื้นที่ตำบลท่าข้าม	- รมรณรงค์ ประชาสัมพันธ์ด้านการควบคุมไฟฟ้า - ดำเนินการป้องกันไฟฟ้าและดับไฟฟ้าในพื้นที่	๒๐,๐๐๐	๒๐,๐๐๐	๒๐,๐๐๐	๒๐,๐๐๐	ปัญหาไฟฟาลดลง ร้อยละ ๖๐	ปัญหาไฟฟ้าในพื้นที่ตำบลท่าข้าม ลดลง ทรัพยากรธรรมชาติ อุดมสมบูรณ์	สำนักงานปลัด
๙	โครงการส่งเสริมการแปรรูปผลผลิตทางการเกษตร	เพื่อส่งเสริมอาชีพทางการเกษตรตำบลท่าข้าม	เพิ่มคุณภาพผลผลิต เพิ่มอำนาจการต่อรองในการจำหน่ายผลผลิต	๒๐,๐๐๐	๒๐,๐๐๐	๒๐,๐๐๐	๒๐,๐๐๐	เกษตรกรมีผลผลิตเพิ่มขึ้น	เกษตรกรสามารถลดต้นทุนในการผลิต เพิ่มรายได้ สร้างความมั่นคงในอาชีพ	สำนักงานปลัด
๑๐	โครงการจัดตั้งกลุ่มผลิตเมล็ดพันธุ์ข้าว	เพื่อส่งเสริมอาชีพทางการเกษตรตำบลท่าข้าม	เพิ่มมูลค่าผลผลิต	๒๐,๐๐๐	๒๐,๐๐๐	๒๐,๐๐๐	๒๐,๐๐๐	เกษตรกรมีผลผลิตเพิ่มขึ้น	เกษตรกรลดรายจ่าย เพิ่มรายได้ สร้างความมั่นคงในอาชีพ	สำนักงานปลัด

ที่	โครงการ	วัตถุประสงค์	เป้าหมาย (ผลผลิตของโครงการ)	งบประมาณและที่ผ่านมา				ตัวชี้วัด (KPI)	ผลลัพธ์ที่คาดว่าจะได้รับ	หน่วยงาน ที่รับผิดชอบ
				๒๕๖๑ (บาท)	๒๕๖๒ (บาท)	๒๕๖๓ (บาท)	๒๕๖๔ (บาท)			
๑๑	โครงการศูนย์เรียนรู้เศรษฐกิจพอเพียง ตามแนวพระราชดำริ	เพื่อส่งเสริมอาชีพทางการเกษตร ตำบลท่าข้าม	สนับสนุนและส่งเสริมการจัดกิจกรรม แนวทางการดำเนินชีวิตตามพระราชดำริ	๒๐,๐๐๐	๒๐,๐๐๐	๒๐,๐๐๐	๒๐,๐๐๐	เกษตรกร มีความรู้ เพิ่มขึ้น	เกษตรกรลดรายจ่าย เพิ่มรายได้ สร้างความมั่นคงในอาชีพ	สำนักงานปลัด
๑๒	โครงการกองทุนหมุนเวียนเพื่อการเกษตร	เพื่อส่งเสริมอาชีพทางการเกษตร ตำบลท่าข้าม	เกษตรกรมีแหล่งเงินทุนกู้ยืม เพื่อการผลิตทางการเกษตร	-	๑๐๐,๐๐๐	๑๐๐,๐๐๐	๑๐๐,๐๐๐	เกษตรกร มีผลผลิต เพิ่มขึ้น	เกษตรกรมีศักยภาพในการผลิต ทางการเกษตรเพิ่มขึ้น	สำนักงานปลัด
๑๓	ตลาดลำเหมืองคอนกรีต จากนางอุดม วันมหาใจ ถึง นานายทาน ขำลี (ลำดับที่ ๑)	เพื่อให้การระบายน้ำในลำเหมือง เป็นไปอย่างมีประสิทธิภาพ	ขนาดปากกว้างด้านบน ๐.๘๐ เมตร กว้างด้านล่าง ๐.๔๐ เมตร ลึก ๐.๕๐ เมตร หนาเฉลี่ย ๐.๐๕ เมตร ยาว ๑๕๐ เมตร	๑๑๑,๐๐๐	-	-	-	ยาว ๑๕๐ เมตร	การส่งน้ำไปสู่พื้นที่การเกษตร เป็นไปอย่างมีประสิทธิภาพ	กองช่าง
๑๔	ตลาดลำเหมืองคอนกรีต จากนางป่วน ขวัญนิม ถึง นางจันทร์ ขำสาม (ลำดับที่ ๒)	เพื่อให้การระบายน้ำในลำเหมือง เป็นไปอย่างมีประสิทธิภาพ	ขนาดปากกว้างด้านบน ๑.๒๐ เมตร กว้างด้านล่าง ๐.๔๐ เมตร ยาว ๑๓๐ เมตร หนาเฉลี่ย ๐.๐๕ เมตร ลึก ๐.๖๐ เมตร	๑๐๗,๐๐๐	-	-	-	ยาว ๑๓๐ เมตร	การส่งน้ำไปสู่พื้นที่การเกษตร เป็นไปอย่างมีประสิทธิภาพ	กองช่าง
๑๕	ตลาดลำเหมืองคอนกรีต จากนายสงคราม วงศ์แพทย์ ถึง นางางจำเนียร แสงด้วง	เพื่อให้การระบายน้ำในลำเหมือง เป็นไปอย่างมีประสิทธิภาพ	ขนาดปากกว้าง ๐.๘๐ เมตร ยาว ๑๐๐ เมตร ลึก ๐.๕๐ เมตร หนา ๐.๐๗ เมตร	-	๔๕,๐๐๐	-	-	ยาว ๑๐๐ เมตร	การส่งน้ำไปสู่พื้นที่การเกษตร เป็นไปอย่างมีประสิทธิภาพ	กองช่าง
๑๖	ปรับปรุงลำเหมืองคอนกรีต จากนา นางบัวลอย วงศ์อู่ ถึง นานายเอก	เพื่อให้การระบายน้ำในลำเหมือง เป็นไปอย่างมีประสิทธิภาพ	ขนาดปากกว้าง ๑.๐๐ ม. ยาว ๒๐๐ ม.	-	๙๐,๐๐๐	-	-	ยาว ๒๐๐ เมตร	การส่งน้ำไปสู่พื้นที่การเกษตร เป็นไปอย่างมีประสิทธิภาพ	กองช่าง

ที่	โครงการ	วัตถุประสงค์	เป้าหมาย (ผลผลิตของโครงการ)	งบประมาณและที่ผ่านมา				ตัวชี้วัด (KPI)	ผลลัพธ์ที่คาดว่าจะได้รับ	หน่วยงาน ที่รับผิดชอบ
				๒๕๖๑ (บาท)	๒๕๖๒ (บาท)	๒๕๖๓	๒๕๖๔ (บาท)			
<b>แผนชุมชน หมู่ที่ ๒</b>										
๑๗	ก่อสร้างฝายกั้นน้ำร่องเปื่อย	เพื่อให้การกักเก็บน้ำมี ประสิทธิภาพ	ขนาดยาว ๑๕ เมตร	-	๓๐๐,๐๐๐	-	-	จำนวน ๑ จุด	การกักเก็บน้ำมีประสิทธิภาพ	กองช่าง
๑๘	ขุดลอกลำเหมืองชลประทาน จาก ทุ่งหมาข้าว ถึง นานายตัน ข้ามสาม	เพื่อให้เกษตรกรมีน้ำใช้ เพื่อการเกษตรอย่างเพียงพอ	ขนาดกว้าง ๓ ม. ยาว ๒,๒๐๐ ม. ลึกโดยเฉลี่ย ๑ ม.	-	๒๔๐,๐๐๐	-	-	ยาว ๒,๒๐๐ ม.	เกษตรกรมีน้ำใช้ในการเกษตร อย่างเพียงพอ	กองช่าง
๑๙	ขุดลอกลำเหมืองจากทุ่งท่าข้าม ถึง นานางณัฐชนันท์ ปินใจ	เพื่อให้การส่งน้ำลงสู่พื้นที่ การเกษตรมีประสิทธิภาพ	ขนาดกว้าง ๐.๘๐ เมตร ยาว ๒๕๐ เมตร ลึก ๐.๕๐ เมตร	-	-	๒๐,๐๐๐	-	ยาว ๒๕๐ เมตร	เพื่อให้การส่งน้ำลงสู่พื้นที่ การเกษตรมีประสิทธิภาพ	กองช่าง
๒๐	ดาดลำเหมืองคอนกรีต จากนา ร.ต.ต พิชัย วันมหาใจ ถึงนานายสมจิตร เทียมแสน พร้อมวางท่อ คสล.	เพื่อให้การระบายน้ำในลำเหมือง เป็นไปอย่างมีประสิทธิภาพ	ขนาดปากกว้าง ๑.๐๐ เมตร ยาว ๗๐๐ เมตร ลึก ๐.๔๐ เมตร	-	-	๓๑๕,๐๐๐	-	ยาว ๗๐๐ เมตร	การส่งน้ำไปสู่พื้นที่การเกษตร เป็นไปอย่างมีประสิทธิภาพ	กองช่าง
๒๑	ดาดลำเหมืองคอนกรีต จากนายสี ธัญชัย ถึงนายสมยา ถานะวุฒิพงษ์ พร้อมวางท่อ คสล.	เพื่อให้การระบายน้ำในลำเหมือง เป็นไปอย่างมีประสิทธิภาพ	ขนาดปากกว้าง ๐.๘๐ เมตร ยาว ๑๑๕ เมตร ลึก ๐.๕๐ เมตร วางท่อขนาด $\varnothing$ ๐.๔๐ เมตร	-	-	๕๑,๘๐๐	-	ยาว ๑๑๕ เมตร	การส่งน้ำไปสู่พื้นที่การเกษตร เป็นไปอย่างมีประสิทธิภาพ	กองช่าง
๒๒	ดาดลำเหมืองคอนกรีต จากนายหลี แก้ว ถึงนายณรงค์ฤทธิ์ ข้ามหก	เพื่อให้การระบายน้ำในลำเหมือง เป็นไปอย่างมีประสิทธิภาพ	ขนาดปากกว้าง ๐.๘๐ เมตร ยาว ๑๕๐ เมตร ลึก ๐.๕๐ เมตร	-	-	-	๖๗,๕๐๐	ยาว ๑๕๐ เมตร	การส่งน้ำไปสู่พื้นที่การเกษตร เป็นไปอย่างมีประสิทธิภาพ	กองช่าง



ที่	โครงการ	วัตถุประสงค์	เป้าหมาย (ผลผลิตของโครงการ)	งบประมาณและที่ผ่านมา				ตัวชี้วัด (KPI)	ผลลัพธ์ที่คาดว่าจะได้รับ	หน่วยงาน ที่รับผิดชอบ
				๒๕๖๑ (บาท)	๒๕๖๒ (บาท)	๒๕๖๓	๒๕๖๔ (บาท)			
แผนชุมชน หมู่ที่ ๓										
๒๓	ตลาดลำเหมืองคอนกรีต จากนายเสาร์ ธานีชัย ถึงนายทน มะโนสีลา	เพื่อให้การระบายน้ำในลำเหมือง เป็นไปอย่างมีประสิทธิภาพ	ขนาดปากกว้าง ๐.๘๐ ม. ก้นกว้าง ๐.๓๐ ม. ยาว ๖๐๐ ม. ลึกโดยเฉลี่ย ๐.๕๐ ม.	-	๒๗๐,๐๐๐	-	-	ยาว ๖๐๐ เมตร	การส่งน้ำไปสู่พื้นที่การเกษตร เป็นไปอย่างมีประสิทธิภาพ	กองช่าง
๒๔	ปรับปรุงซ่อมแซมฝายร่องเปื่อย	เพื่อกักเก็บน้ำใช้สำหรับการเกษตรช่วงฤดูแล้ง	ปรับปรุงฝายร่องเปื่อย	-	๒๔๐,๐๐๐	-	-	๑ ฝาย	มีน้ำสำหรับใช้ในการทำการเกษตรอย่างเพียงพอ	กองช่าง
๒๕	ตลาดลำเหมืองคอนกรีต จากนายทรง วันมหาใจ ถึงนายทน มะโนสีลา	เพื่อให้การระบายน้ำในลำเหมือง เป็นไปอย่างมีประสิทธิภาพ	ขนาดปากกว้าง ๑ ม. ก้นกว้าง ๐.๓๐ ม. ยาว ๒๕๐ ม. ลึกโดยเฉลี่ย ๐.๕๐ ม.	-	-	๑๑๒,๕๐๐	-	ยาว ๒๕๐ เมตร	การส่งน้ำไปสู่พื้นที่การเกษตร เป็นไปอย่างมีประสิทธิภาพ	กองช่าง
๒๖	ตลาดลำเหมืองคอนกรีต จากนายสรศักดิ์ ถึงนางางวิไลวรรณ	เพื่อให้การระบายน้ำในลำเหมือง เป็นไปอย่างมีประสิทธิภาพ	ขนาดปากกว้าง ๐.๘๐ ม. ก้นกว้าง ๐.๓๐ ม. ยาว ๕๐๐ ม. ลึก ๐.๕๐ ม.	-	-	๒๒๕,๐๐๐	-	ยาว ๕๐๐ เมตร	การส่งน้ำไปสู่พื้นที่การเกษตร เป็นไปอย่างมีประสิทธิภาพ	กองช่าง
๒๗	ตลาดลำเหมืองคอนกรีต จากนายทรง ร่มเย็น ถึง นางางจำเนียร วันมหาใจ	เพื่อให้การระบายน้ำในลำเหมือง เป็นไปอย่างมีประสิทธิภาพ	ขนาดปากกว้าง ๑ ม. ก้นกว้าง ๐.๓๐ ม. ยาว ๖๐๐ ม. ลึกโดยเฉลี่ย ๐.๕๐ ม.	-	-	๒๗๐,๐๐๐	-	ยาว ๖๐๐ เมตร	การส่งน้ำไปสู่พื้นที่การเกษตร เป็นไปอย่างมีประสิทธิภาพ	กองช่าง
๒๘	ขุดลอกคลอง จากคันคลองชลประทาน ถึงนายพยัพ ธานีชัย	เพื่อให้การระบายน้ำในลำเหมือง เป็นไปอย่างมีประสิทธิภาพ	ขนาดปากกว้าง ๑๐.๐๐ เมตร ยาว ๕๐๐ เมตร	-	-	๓๕๐,๐๐๐	-	ยาว ๕๐๐ เมตร	การส่งน้ำไปสู่พื้นที่การเกษตร เป็นไปอย่างมีประสิทธิภาพ	กองช่าง
๒๙	ตลาดลำเหมืองคอนกรีต จากนายไพล่ ขำสาม ถึงนายยศ สายยี่ด	เพื่อให้การระบายน้ำในลำเหมือง เป็นไปอย่างมีประสิทธิภาพ	ขนาดปากกว้าง ๑ ม. ก้นกว้าง ๐.๓๐ ม. ยาว ๒๕๐ ม. ลึกโดยเฉลี่ย ๐.๕๐ ม.	-	-	-	๑๑๒,๕๐๐	ยาว ๒๕๐ เมตร	การส่งน้ำไปสู่พื้นที่การเกษตร เป็นไปอย่างมีประสิทธิภาพ	กองช่าง

ที่	โครงการ	วัตถุประสงค์	เป้าหมาย (ผลผลิตของโครงการ)	งบประมาณและที่ผ่านมา				ตัวชี้วัด (KPI)	ผลลัพธ์ที่คาดว่าจะได้รับ	หน่วยงาน ที่รับผิดชอบ
				๒๕๖๑ (บาท)	๒๕๖๒ (บาท)	๒๕๖๓ (บาท)	๒๕๖๔ (บาท)			
๓๐	ดาดล้าเหมืองคอนกรีต จากนายสารวยถึง นายสนั่น อินทาทลา	เพื่อให้การระบายน้ำในลำเหมืองเป็นไปอย่างมีประสิทธิภาพ	ขนาดปากกว้าง ๑ ม. กันกว้าง ๐.๓๐ ม. ยาว ๖๐๐ ม.	-	-	-	๒๗๐,๐๐๐	ยาว ๖๐๐ เมตร	การส่งน้ำไปสู่พื้นที่การเกษตร เป็นไปอย่างมีประสิทธิภาพ	กองช่าง
๓๑	ดาดล้าเหมืองคอนกรีต จากห้วยร่องยาวถึง ร่องเปื่อย	เพื่อให้การระบายน้ำในลำเหมืองเป็นไปอย่างมีประสิทธิภาพ	ขนาดปากกว้าง ๑.๑๐ ม. ยาว ๕๐๐ ม. ลึกโดยเฉลี่ย ๐.๕๐ ม.	-	-	-	๒๕๐,๐๐๐	ยาว ๕๐๐ เมตร	การส่งน้ำไปสู่พื้นที่การเกษตร เป็นไปอย่างมีประสิทธิภาพ	กองช่าง
<b>แผนชุมชน หมู่ที่ ๔</b>										
๓๒	ดาดล้าเหมืองคอนกรีต จากนางจรรยาถึงนายบุญงค์ ข้ามสาม	เพื่อให้การระบายน้ำในลำเหมืองเป็นไปอย่างมีประสิทธิภาพ	ขนาดปากกว้าง ๑.๑๐ เมตร ยาว ๘๐๐ เมตร ลึก ๐.๕๐ เมตร	-	๓๖๐,๐๐๐	-	-	ยาว ๘๐๐ เมตร	การส่งน้ำไปสู่พื้นที่การเกษตร เป็นไปอย่างมีประสิทธิภาพ	กองช่าง
๓๓	ปรับปรุงซ่อมแซมฝายร่องเปื่อย จำนวน ๒ จุด จุดที่ ๑ ข้างสะพานร่องเปื่อย จุดที่ ๒ ข้างบ้านนายกวัน พรหมมา	เพื่อกักเก็บน้ำใช้ในช่วงทำการเกษตรช่วงฤดูแล้ง	ขนาดกว้าง ๑๕.๐๐ เมตร สูง ๐.๘๐ เมตร	-	๒๐,๐๐๐	-	-	จำนวน ๒ จุด	เกษตรกรมีน้ำใช้อย่างเพียงพอในช่วงทำการเกษตร	กองช่าง
๓๔	ขุดลอกคลองจากนางนงปัทมา วันมหาใจถึงนางนงประภารัตน์ แต่กุล	เพื่อให้การระบายน้ำในลำคลองเป็นไปอย่างมีประสิทธิภาพ	ขนาดยาว ๔๐๐ เมตร กว้าง ๕.๐๐ เมตร	-	๑๕๐,๐๐๐	-	-	ยาว ๔๐๐ เมตร	การส่งน้ำไปสู่พื้นที่การเกษตร เป็นไปอย่างมีประสิทธิภาพ	กองช่าง
๓๕	ดาดล้าเหมืองคอนกรีต จากนายทรงวันมหาใจ ถึงนายหล้า วันมหาใจ	เพื่อให้การระบายน้ำในลำเหมืองเป็นไปอย่างมีประสิทธิภาพ	ขนาดปากกว้าง ๐.๘๐ ม. ยาว ๕๐๐ ม. ลึกโดยเฉลี่ย ๐.๔๐ ม.	-	-	-	๒๒๕,๐๐๐	ยาว ๕๐๐ เมตร	การส่งน้ำไปสู่พื้นที่การเกษตร เป็นไปอย่างมีประสิทธิภาพ	กองช่าง

ที่	โครงการ	วัตถุประสงค์	เป้าหมาย (ผลผลิตของโครงการ)	งบประมาณและที่ผ่านมา				ตัวชี้วัด (KPI)	ผลลัพธ์ที่คาดว่าจะได้รับ	หน่วยงาน ที่รับผิดชอบ
				๒๕๖๑ (บาท)	๒๕๖๒ (บาท)	๒๕๖๓	๒๕๖๔ (บาท)			
๓๖	ตลาดลำเหมืองคอนกรีต จากนายนายสมนึก ขวัญนิยม ถึง นายนายไพศาล ข้ามสาม หมู่ที่ ๔	เพื่อให้การระบายน้ำในลำเหมือง เป็นไปอย่างมีประสิทธิภาพ	ลำเหมือง คสล. กว้าง ๑.๑๐ ม.  ยาว ๘๐๐ เมตร	-	-	-	๓๖๐,๐๐๐	ยาว ๘๐๐ เมตร	การส่งน้ำไปสู่พื้นที่การเกษตร เป็นไปอย่างมีประสิทธิภาพ	กองช่าง
๓๗	ปรับปรุงเสริมฝายน้ำล้นบริเวณร่องเปือย	เพื่อการกักเก็บน้ำไว้ใช้ในช่วง ฤดูแล้ง	ปรับปรุงฝายน้ำล้นบริเวณร่องเปือย	-	๒๐๐,๐๐๐	-	-	จำนวน ๑ จุด	สามารถกักเก็บน้ำไว้ใช้ในช่วง ฤดูแล้ง	
๓๘	ก่อสร้างท่อเหลี่ยม คสล. หัวน้ำขุน จำนวน ๑ จุด	เพื่อให้การระบายน้ำเป็นไป อย่างมีประสิทธิภาพ	ท่อเหลี่ยม คสล. จำนวน ๑ จุด	-	๑๕๐,๐๐๐	-	-	จำนวน ๑ จุด	การระบายน้ำมีประสิทธิภาพ มากขึ้น	กองช่าง
<b>แผนชุมชน หมู่ที่ ๕</b>										
๓๙	ตลาดลำเหมืองคอนกรีต จากนา นางพองจันทร์ รัตน์หลวง ถึง นา นายนิยม ข้ามสาม	เพื่อให้การระบายน้ำในลำเหมือง เป็นไปอย่างมีประสิทธิภาพ	ขนาดปากกว้าง ๑ ม. กันกว้าง ๐.๕๐ ม. ยาว ๓๒๐ ม. ลึกโดยเฉลี่ย ๐.๕๐ ม.	-	-	๑๔๔,๐๐๐	-	ยาว ๓๒๐ เมตร	การส่งน้ำไปสู่พื้นที่การเกษตร เป็นไปอย่างมีประสิทธิภาพ	กองช่าง
๔๐	ตลาดลำเหมืองคอนกรีต จากนางงามจอม กันทะวงค์ ถึง นางงามเรียน เกียงหนูน	เพื่อให้การระบายน้ำในลำเหมือง เป็นไปอย่างมีประสิทธิภาพ	ขนาดปากกว้าง ๑ ม. กันกว้าง ๐.๕๐ ม. ยาว ๕๐๐ ม. ลึกโดยเฉลี่ย ๐.๕๐ ม.	-	-	๒๒๕,๐๐๐	-	ยาว ๕๐๐ เมตร	การส่งน้ำไปสู่พื้นที่การเกษตร เป็นไปอย่างมีประสิทธิภาพ	กองช่าง
๔๑	ตลาดลำเหมืองคอนกรีต จากนา นายสิงห์ทอง กันทะวงค์ ถึง นายนายสิงคำ ข้ามสาม	เพื่อให้การระบายน้ำในลำเหมือง เป็นไปอย่างมีประสิทธิภาพ	ขนาดปากกว้าง ๑ ม. กันกว้าง ๐.๕๐ ม. ยาว ๕๐๐ ม. ลึกโดยเฉลี่ย ๐.๕๐ ม.	-	-	-	๒๒๕,๐๐๐	ยาว ๕๐๐ เมตร	การส่งน้ำไปสู่พื้นที่การเกษตร เป็นไปอย่างมีประสิทธิภาพ	กองช่าง

ที่	โครงการ	วัตถุประสงค์	เป้าหมาย (ผลผลิตของโครงการ)	งบประมาณและที่ผ่านมา				ตัวชี้วัด (KPI)	ผลลัพธ์ที่คาดว่าจะได้รับ	หน่วยงาน ที่รับผิดชอบ
				๒๕๖๑ (บาท)	๒๕๖๒ (บาท)	๒๕๖๓ (บาท)	๒๕๖๔ (บาท)			
๔๒	ดาดลำเหมืองคอนกรีต จากนายนายสมศักดิ์ ไข่น้ำ ถึง นานางศิริพร เพ่งพาณิชย์	เพื่อให้การระบายน้ำในลำเหมือง เป็นไปอย่างมีประสิทธิภาพ	ขนาดปากกว้าง ๑.๑๐ ม. ยาว ๖๐๐ ม. ลึก ๐.๕๐ ม.	-	-	-	๒๗๐,๐๐๐	ยาว ๖๐๐ เมตร	การส่งน้ำไปสู่พื้นที่การเกษตร เป็นไปอย่างมีประสิทธิภาพ	กองช่าง
๔๓	ดาดลำเหมืองคอนกรีต จากนายนายชัย รัตนชัย ถึง นานายปัญญา ชำสาม	เพื่อให้การระบายน้ำในลำเหมือง เป็นไปอย่างมีประสิทธิภาพ	ขนาดปากกว้าง ๑ ม. ก้นกว้าง ๐.๕๐ ม. ยาว ๓๕๐ ม. ลึกโดยเฉลี่ย ๐.๕๐ ม.	-	-	-	๑๕๗,๕๐๐	ยาว ๓๕๐ เมตร	การส่งน้ำไปสู่พื้นที่การเกษตร เป็นไปอย่างมีประสิทธิภาพ	กองช่าง
รวมโครงการตามแผนงานการเกษตร			รวมเงินงบประมาณ	๔๒๓,๐๐๐	๒,๓๕๕,๐๐๐	๒,๐๑๘,๓๐๐	๒,๒๒๗,๕๐๐			
			จำนวนโครงการ	๑๓	๒๒	๒๑	๒๐			

ก. ยุทธศาสตร์จังหวัด ๓ . การพัฒนาคุณภาพชีวิตของประชาชนภายใต้หลักปรัชญาเศรษฐกิจพอเพียง

ข. ยุทธศาสตร์การพัฒนาของ อปท. ในเขตจังหวัด ๕. พัฒนาบุคลากร มีความรู้ ความสามารถ และคุณธรรม (เลือกทำ)

๖. การพัฒนาอาคารสถานที่และเครื่องมือเครื่องใช้ วัสดุอุปกรณ์ให้เพียงพอ ทันสมัย เพื่อบริการประชาชน (เลือกทำ)

๒. ยุทธศาสตร์การพัฒนา เสริมสร้างชุมชนเข้มแข็ง

๒.๑ แผนงาน บริหารงานทั่วไป

ที่	โครงการ	วัตถุประสงค์	เป้าหมาย (ผลผลิตของโครงการ)	งบประมาณและที่ผ่านมา				ตัวชี้วัด (KPI)	ผลลัพธ์ที่คาดว่าจะได้รับ	หน่วยงาน ที่รับผิดชอบ
				๒๕๖๑ (บาท)	๒๕๖๒ (บาท)	๒๕๖๓ (บาท)	๒๕๖๔ (บาท)			
๑	โครงการส่งเสริมคุณธรรม จริยธรรม ให้แก่คณะผู้บริหาร สมาชิกสภาฯ พนักงานส่วนตำบล และพนักงานจ้าง	เพื่อส่งเสริมให้บุคลากรในองค์กรมี คุณธรรม จริยธรรม ในการปฏิบัติงาน ให้มีประสิทธิภาพมากขึ้น	จัดอบรม/กิจกรรม ให้แก่ คณะผู้บริหาร สมาชิกสภาฯ ,พนักงานส่วนตำบล และพนักงานจ้าง อบต.ท่าข้าม	๑๐,๐๐๐	๑๐,๐๐๐	๑๐,๐๐๐	๑๐,๐๐๐	ร้อยละ ๙๐ ผ่านการ อบรม	บุคลากรในองค์กรมีคุณธรรม จริยธรรม ในการปฏิบัติงาน ทำให้การปฏิบัติงานมีประสิทธิภาพ มากขึ้น	สำนักงานปลัด
๒	โครงการพัฒนาคุณภาพชีวิตในการทำงาน (Ouality of work life)	เพื่อพัฒนาคุณภาพชีวิตในการทำงาน ให้แก่พนักงานส่วนตำบล พนักงานจ้าง อบต.ท่าข้าม	- จัดกิจกรรม ๕ ส - กิจกรรมปรับปรุงสภาพแวดล้อมการ ทำงานให้ปลอดภัย - กิจกรรมส่งเสริมคุณภาพชีวิตด้านต่างๆ	๑๐,๐๐๐	๑๐,๐๐๐	๑๐,๐๐๐	๑๐,๐๐๐	ร้อยละ ๙๐ ของการ ทำงาน	บุคลากรมีสภาพแวดล้อมที่ดีในการ ทำงาน มีความสะดวกในการให้ บริการประชาชน	สำนักงานปลัด
๓	โครงการพัฒนาศักยภาพบุคลากร การจัดการองค์ความรู้ ศูนย์ฯแห่งการ เรียนรู้	เพื่อส่งเสริมและพัฒนาองค์ความรู้ให้แก่ ผู้บริหาร พนักงานส่วนตำบล และ พนักงานจ้าง ของอบต.ท่าข้าม	จัดอบรม/กิจกรรม ให้แก่ คณะผู้บริหาร พนักงานส่วนตำบล และพนักงานจ้าง อบต.ท่าข้าม	๑๐,๐๐๐	๑๐,๐๐๐	๑๐,๐๐๐	๑๐,๐๐๐	มีคู่มือ การ ปฏิบัติงาน	บุคลากรในองค์กรมีศักยภาพใน การจัดการองค์ความรู้ นำไปสู่องค์กร แห่งการเรียนรู้	สำนักงานปลัด
๔	โครงการอบรมให้ความรู้เกี่ยวกับวินัย และการรักษาวินัยของพนักงานส่วน ตำบลและพนักงานจ้าง	เพื่อส่งเสริมให้พนักงานส่วนตำบล มีความรู้เรื่องวินัยและการรักษาวินัย ในการปฏิบัติราชการ	จัดอบรม/กิจกรรม ให้แก่ คณะผู้บริหาร พนักงานส่วนตำบล และพนักงานจ้าง อบต.ท่าข้าม	๑๐,๐๐๐	๑๐,๐๐๐	๑๐,๐๐๐	๑๐,๐๐๐	ร้อยละ ๐ ไม่ถูก ดำเนินการ ทางวินัย	บุคลากรในองค์กรมีความรู้เรื่องวินัย ในการปฏิบัติงานมากขึ้น	สำนักงานปลัด

ที่	โครงการ	วัตถุประสงค์	เป้าหมาย (ผลผลิตของโครงการ)	งบประมาณและที่ผ่านมา				ตัวชี้วัด (KPI)	ผลลัพธ์ที่คาดว่าจะได้รับ	หน่วยงาน ที่รับผิดชอบ
				๒๕๖๑ (บาท)	๒๕๖๒ (บาท)	๒๕๖๓ (บาท)	๒๕๖๔ (บาท)			
๕	โครงการจัดงานรัฐพิธี งานพิธี และกิจกรรม วันสำคัญต่าง ๆ	สนับสนุนการจัดกิจกรรมงานพิธีงานรัฐพิธีและวันสำคัญ ที่รัฐบาลหรือหน่วยงานอื่นกำหนดจัดขึ้น	จัดกิจกรรมงานพิธีงานรัฐพิธีและวันสำคัญ ที่รัฐบาลหรือหน่วยงานอื่นกำหนดจัดขึ้น	๔๐,๐๐๐	๔๐,๐๐๐	๔๐,๐๐๐	๔๐,๐๐๐	จำนวนผู้เข้าร่วมโครงการ	อบต.ท่าข้าม ได้จัดกิจกรรม งานพิธีงานรัฐพิธี ถิ่นสำคัญที่ทางรัฐบาลหน่วยงานอื่นกำหนดขึ้น ตามวัตถุประสงค์	สำนักงานปลัด
๖	โครงการปรับปรุงศูนย์ข้อมูลข่าวสาร	เพื่อพัฒนาปรับปรุงศูนย์ข้อมูลข่าวสารให้เป็นไปตามเกณฑ์มาตรฐาน มีประสิทธิภาพและทันสมัยที่พัฒนาอยู่ตลอดเวลา และมีสถานที่ให้ประชาชนสามารถเข้าถึงข้อมูลข่าวสารได้โดยสะดวก ตามระเบียบ	ปรับปรุงศูนย์ข้อมูลข่าวสารขององค์การบริหารส่วนตำบลท่าข้ามให้มีสถานที่เข้าถึงประชาชนได้โดยสะดวก	๕,๐๐๐	-	-	-	ร้อยละ ๘๐ ของผู้มาใช้บริการมีความพึงพอใจ	ข้อมูลข่าวสาร สืบค้นได้ง่าย และสะดวกในการใช้บริการของประชาชน	สำนักงานปลัด
๗	โครงการอบรมให้ความรู้ตาม พรบ.ข้อมูลข่าวสารของทางราชการ พ.ศ.๒๕๔๐	เพื่อเสริมสร้างความรู้ความเข้าใจเกี่ยวกับ พรบ.ข้อมูลข่าวสารของทางราชการ และบริการข้อมูลข่าวสารให้แก่ประชาชนอย่างถูกต้อง	อบรมให้ความรู้แก่พนักงานส่วนตำบล พนักงานจ้าง ลูกจ้าง ผู้นำชุมชน	๑๐,๐๐๐	๑๐,๐๐๐	๑๐,๐๐๐	๑๐,๐๐๐	มีผู้เข้าร่วมอบรม ร้อยละ ๘๐	พนักงานและประชาชนมีความรู้เกี่ยวกับ พรบ.ข้อมูลข่าวสาร การปฏิบัติงานมีประสิทธิภาพ	สำนักงานปลัด
๘	โครงการเพิ่มประสิทธิภาพในการจัดเก็บภาษีและรายได้ ของ อบต.ท่าข้าม	เพื่อเพิ่มประสิทธิภาพในการจัดรายได้ของ อบต.ท่าข้าม ทำให้การจัดเก็บภาษีตามเป้าหมาย	- ออกบริการการจัดเก็บภาษีนอกสถานที่ในพื้นที่ตำบลท่าข้าม - จัดทำป้ายประชาสัมพันธ์การชำระและจัดเก็บภาษี	๒,๐๐๐	๒,๐๐๐	๒,๐๐๐	๒,๐๐๐	การจัดเก็บภาษีเพิ่มขึ้น ร้อยละ ๘๐	การปฏิบัติด้านการบริการจัดเก็บภาษีมมีประสิทธิภาพ	กองคลัง
๙	โครงการจัดทำแผนที่ภาษีและข้อมูลทะเบียนทรัพย์สิน ของ อบต.ท่าข้าม	เพื่อเพิ่มรายได้ให้ อบต.ท่าข้าม เพื่อประโยชน์ในการบริหารงานและการจัดเก็บภาษีมี่ระบบที่แน่นอนสามารถตรวจสอบได้โดยรวดเร็ว	จัดทำแผนที่ภาษีและทะเบียนทรัพย์สินให้ครอบคลุมพื้นที่ทั้งหมดของตำบลท่าข้าม	๑๒๐,๐๐๐	๑๒๐,๐๐๐	๑๒๐,๐๐๐	๑๒๐,๐๐๐	ร้อยละ ๕๐ ในการจัดทำแผนที่ภาษี	การปฏิบัติงานด้านภาษีและข้อมูลทะเบียนทรัพย์สินมีประสิทธิภาพสามารถตรวจสอบได้	กองคลัง

ที่	โครงการ	วัตถุประสงค์	เป้าหมาย (ผลผลิตของโครงการ)	งบประมาณและที่ผ่านมา				ตัวชี้วัด (KPI)	ผลลัพธ์ที่คาดว่าจะได้รับ	หน่วยงาน ที่รับผิดชอบ
				๒๕๖๑ (บาท)	๒๕๖๒ (บาท)	๒๕๖๓ (บาท)	๒๕๖๔ (บาท)			
๑๐	โครงการอบรมให้ความรู้คณะกรรมการ ตรวจการจ้าง	เพื่ออบรมให้ความรู้เกี่ยวกับระเบียบ กฎหมายที่เกี่ยวข้องแก่คณะกรรมการ ตรวจการจ้าง ของ อบต.ท่าข้าม	จัดอบรมให้แก่พนักงานส่วนตำบล คณะผู้บริหาร สมาชิกสภาฯ คณะกรรมการตรวจการจ้าง (ที่มาจากภาคประชาชน)	-	๑๐,๐๐๐	-	๑๐,๐๐๐	ผู้เข้ารับ การอบรม มีความรู้ เพิ่มขึ้น ร้อยละ ๘๐	คณะกรรมการตรวจการจ้าง มีความรู้ในการปฏิบัติหน้าที่ อย่างมีประสิทธิภาพ	สำนักงานปลัด
๑๑	โครงการอบรมให้ความรู้ด้านระเบียบ กฎหมายท้องถิ่น ให้แก่ผู้บริหาร ท้องถิ่นและสมาชิกสภาท้องถิ่น	เพื่อส่งเสริมและพัฒนาความรู้ ด้านระเบียบกฎหมายที่ใช้ในการ ปฏิบัติหน้าที่ ให้แก่ผู้บริหารท้องถิ่น และสมาชิกสภาท้องถิ่น	จัดอบรมให้แก่พนักงานส่วนตำบล ผู้บริหารท้องถิ่น สมาชิกสภาท้องถิ่น	-	๑๐,๐๐๐	-	๑๐,๐๐๐	ผู้เข้ารับ การอบรม มีความรู้ เพิ่มขึ้น ร้อยละ ๘๐	ผู้เข้ารับการอบรมปฏิบัติหน้าที่ ตามระเบียบกฎหมาย อย่างมี ประสิทธิภาพ	สำนักงานปลัด
๑๒	โครงการจัดหาครุภัณฑ์สำนักงาน	เพื่อใช้สำหรับการปฏิบัติงาน และบริการประชาชนที่มาติดต่อ ราชการ	จัดซื้อครุภัณฑ์สำนักงาน เช่น - ตู้กระจกบานเลื่อน - ตู้สองบานเปิดมือจับชนิดปิด - โต๊ะพับอเนกประสงค์ - เก้าอี้บุวมปรับระดับขึ้น-ลงได้ - ชุดโต๊ะเก้าอี้สำหรับห้องประชุม	๑๗๘,๕๐๐	๗,๕๐๐	-	-	มีครุภัณฑ์ ใช้ในการ ปฏิบัติงาน	การปฏิบัติงานของพนักงาน มีประสิทธิภาพและประชาชน ที่มาติดต่อราชการได้รับ ความสะดวก	สำนักงานปลัด กองคลัง กองช่าง
๑๓	โครงการจัดหาครุภัณฑ์คอมพิวเตอร์	เพื่อเพิ่มประสิทธิภาพในการ ปฏิบัติงาน	จัดซื้อครุภัณฑ์คอมพิวเตอร์ - เครื่องคอมพิวเตอร์ - เครื่องพิมพ์เอกสาร - เครื่องสำรองไฟ ฯลฯ	๕๒,๐๐๐	-	-	-	มีครุภัณฑ์ ใช้ในการ ปฏิบัติงาน	การปฏิบัติงานของพนักงาน มีประสิทธิภาพและประชาชน ที่มาติดต่อราชการได้รับ ความสะดวก	สำนักงานปลัด กองคลัง กองช่าง

ที่	โครงการ	วัตถุประสงค์	เป้าหมาย (ผลผลิตของโครงการ)	งบประมาณและที่ผ่านมา				ตัวชี้วัด (KPI)	ผลลัพธ์ที่คาดว่าจะได้รับ	หน่วยงาน ที่รับผิดชอบ
				๒๕๖๑ (บาท)	๒๕๖๒ (บาท)	๒๕๖๓ (บาท)	๒๕๖๔ (บาท)			
๑๔	โครงการจัดหาครุภัณฑ์ ไฟฟ้าและวิทยุ	เพื่อเพิ่มประสิทธิภาพในการ ปฏิบัติงาน	จัดซื้อครุภัณฑ์ไฟฟ้าและวิทยุ - ชุดไม้ค้ประชุมและเครื่องขยายเสียง สำหรับห้องประชุม	๗๐,๐๐๐	๓๖,๐๐๐	-	-	มีครุภัณฑ์ ใช้ในการ ปฏิบัติงาน	การปฏิบัติงานของพนักงาน มีประสิทธิภาพและประชาชน ที่มาติดต่อราชการได้รับ ความสะดวก	สำนักงานปลัด กองคลัง กองช่าง
๑๕	โครงการจัดหาครุภัณฑ์ โฆษณาและเผยแพร่	เพื่อเพิ่มประสิทธิภาพในการ ปฏิบัติงาน	จัดซื้อครุภัณฑ์ไฟฟ้าและวิทยุ - กล้องถ่ายภาพดิจิทัล - เครื่องมัลติมีเดียโปรเจคเตอร์ - จอรับภาพชนิดมอเตอร์ไฟฟ้า ฯลฯ	๑๕๘,๐๐๐	-	-	-	มีครุภัณฑ์ ใช้ในการ ปฏิบัติงาน	การปฏิบัติงานของพนักงาน มีประสิทธิภาพและประชาชน ที่มาติดต่อราชการได้รับ ความสะดวก	สำนักงานปลัด กองคลัง กองช่าง
รวมโครงการตามแผนงานบริหารงานทั่วไป			รวมเงินงบประมาณ	๖๗๕,๕๐๐	๒๗๕,๕๐๐	๒๑๒,๐๐๐	๒๓๒,๐๐๐			
			จำนวนโครงการ	๑๓	๑๒	๘	๑๐			



๒.๒ แผนงาน สังคมสงเคราะห์

ที่	โครงการ	วัตถุประสงค์	เป้าหมาย (ผลผลิตของโครงการ)	งบประมาณและที่ผ่านมา				ตัวชี้วัด (KPI)	ผลลัพธ์ที่คาดว่าจะได้รับ	หน่วยงาน ที่รับผิดชอบ
				๒๕๖๑ (บาท)	๒๕๖๒ (บาท)	๒๕๖๓ (บาท)	๒๕๖๔ (บาท)			
๑	โครงการพัฒนาคุณภาพชีวิตของผู้พิการและผู้ด้อยโอกาส	เพื่อสร้างกำลังใจในการดำเนินชีวิตและยกระดับคุณภาพชีวิตให้กับคนพิการและผู้ด้อยโอกาส	จัดอบรม/กิจกรรม ให้แก่ คนพิการและผู้ด้อยโอกาส	๑๐,๐๐๐	๑๐,๐๐๐	๑๐,๐๐๐	๑๐,๐๐๐	ร้อยละ๘๐ของผู้พิการและด้อยโอกาสมีคุณภาพชีวิตที่ดีขึ้น	สำนักงานปลัด	
๒	โครงการอนุรักษ์ฟื้นฟู สืบสานศิลปวัฒนธรรมให้กับเด็กและเยาวชนตำบลท่าข้าม	เพื่อส่งเสริมการจัดกิจกรรมของสภาเด็กและเยาวชนตำบลท่าข้าม	จัดอบรม/กิจกรรม ให้แก่ เด็กและเยาวชนตำบลท่าข้าม	๑๐,๐๐๐	๑๐,๐๐๐	๑๐,๐๐๐	๑๐,๐๐๐	จำนวนผู้เข้าร่วมโครงการ	เด็กและเยาวชนมีการทำกิจกรรมต่างๆ ร่วมกันและเสริมสร้างความเข้มแข็งของสภาเด็กและเยาวชน	สำนักงานปลัด
๓	โครงการส่งเสริมกิจกรรมสภาเด็กและเยาวชนตำบลท่าข้าม	เพื่อส่งเสริมและพัฒนาศักยภาพของสภาเด็กและเยาวชนตำบลท่าข้ามให้มีการดำเนินกิจกรรมที่ต่อเนื่องและมีความเข้มแข็ง	จัดอบรม/กิจกรรม ให้แก่ สภาเด็กและเยาวชนตำบลท่าข้าม	๑๕,๐๐๐	๑๕,๐๐๐	๑๕,๐๐๐	๑๕,๐๐๐	จำนวนผู้เข้าร่วมโครงการ	สภาเด็กและเยาวชนตำบลท่าข้ามมีการทำกิจกรรมร่วมกันอย่างต่อเนื่องและมีศักยภาพ	สำนักงานปลัด
๔	โครงการพัฒนาศักยภาพผู้สูงอายุเพื่อพัฒนาคุณภาพชีวิตให้สดใสในวัยชรา	เพื่อเป็นการพัฒนาศักยภาพของผู้สูงอายุให้มีการดำเนินกิจกรรมที่ต่อเนื่อง	จัดอบรม/กิจกรรม ให้แก่ผู้สูงอายุในตำบลท่าข้าม	๑๕๐,๐๐๐	๑๕๐,๐๐๐	๑๐๐,๐๐๐	๑๐๐,๐๐๐	จำนวนผู้เข้าร่วมโครงการ	ผู้สูงอายุในตำบลท่าข้ามมีการดำเนินกิจกรรมที่ต่อเนื่องและมีประสิทธิภาพมากยิ่งขึ้น	สำนักงานปลัด
รวมโครงการตามแผนงานสังคมสงเคราะห์				รวมเงินงบประมาณ	๑๘๕,๐๐๐	๑๘๕,๐๐๐	๑๓๕,๐๐๐	๑๓๕,๐๐๐		
				จำนวนโครงการ	๔	๔	๔	๔		

๒.๓ แผนงาน สร้างความเข้มแข็งของชุมชน

ที่	โครงการ	วัตถุประสงค์	เป้าหมาย (ผลผลิตของโครงการ)	งบประมาณและที่ผ่านมา				ตัวชี้วัด (KPI)	ผลลัพธ์ที่คาดว่าจะได้รับ	หน่วยงาน ที่รับผิดชอบ
				๒๕๖๑ (บาท)	๒๕๖๒ (บาท)	๒๕๖๓ (บาท)	๒๕๖๔ (บาท)			
๑	โครงการป้องกันและแก้ไขปัญหา ยาเสพติดในตำบลท่าข้าม	ป้องกันและแก้ไขปัญหายาเสพติด ในพื้นที่ตำบลท่าข้าม	ฝึกอบรมให้ความรู้ ผู้นำ,ประชาชนในด้าน ป้องกันและแก้ไขปัญหายาเสพติด	๑๕,๐๐๐	๑๕,๐๐๐	๑๕,๐๐๐	๑๕,๐๐๐	จำนวน ผู้เกี่ยวข้อง ยาเสพติด ลดลง ร้อยละ ๖๐	ลดการแพร่ระบาดของยาเสพติด ในต.ท่าข้าม	สำนักงานปลัด
๒	โครงการรวมพลังปกป้องสถาบัน สมานฉันท์คนในชาติ	เพื่อสร้างความปรองดองความรัก ความสามัคคีของคนในชุมชน	ประชาชนในพื้นที่ต.ท่าข้าม มีความรักความสามัคคี	๑๕,๐๐๐	๑๕,๐๐๐	๑๕,๐๐๐	๑๕,๐๐๐	ประชาชน ม.๑-๕	ประชาชนในตำบลท่าข้าม มีความปรองดอง ความรัก ความสามัคคี	สำนักงานปลัด
๓	โครงการคุณธรรมสานสายใยครอบครัว	เพื่อเสริมสร้างพัฒนาการด้านร่างกาย จิตใจ อารมณ์และการอยู่ร่วมกันในสังคม และสานสายใยในครอบครัว	ผู้ปกครอง นักเรียน คณะครูอาจารย์ คณะผู้บริหาร ส.อบต. พนักงานส่วน ตำบล พนักงานจ้าง	๑๐,๐๐๐	๑๐,๐๐๐	๑๐,๐๐๐	๑๐,๐๐๐	ร้อยละ ๘๐ ที่เข้าร่วม โครงการ	ผู้เข้าร่วมโครงการสามารถอยู่ร่วมกัน ในสังคมได้อย่างมีความสุข	สำนักงานปลัด
๔	โครงการพัฒนาชุมชน ไส้สะอาด	เพื่อสร้างจิตสำนึกและความตระหนัก ให้แก่เด็ก เยาวชนและประชาชน ในการดูแลชุมชน	เด็ก เยาวชน ประชาชนตำบล ท่าข้าม และ บุคลากร อบต.ท่าข้าม	-	๑๐,๐๐๐	-	๑๐,๐๐๐	ร้อยละ ๘๐ ที่เข้าร่วม โครงการ	ชุมชนสะอาด น่าอยู่ ประชาชน มีสุขภาพชีวิตที่ดี	สำนักงานปลัด
๕	โครงการส่งเสริมและพัฒนาอาชีพ ให้กับประชาชนตำบลท่าข้าม	เพื่อพัฒนาความรู้ ทักษะอาชีพ ให้กับประชาชนตำบลท่าข้าม	จัดฝึกอบรมให้ความรู้ด้านอาชีพ ให้กับประชาชน	๓๐,๐๐๐	๓๐,๐๐๐	๓๐,๐๐๐	๓๐,๐๐๐	ประชาชน มีหนี้สิน ลดลง ร้อยละ ๔๐	ประชาชนมีอาชีพเสริม ที่สามารถลดรายจ่ายและ เพิ่มรายได้	สำนักงานปลัด

ที่	โครงการ	วัตถุประสงค์	เป้าหมาย (ผลผลิตของโครงการ)	งบประมาณและที่ผ่านมา				ตัวชี้วัด (KPI)	ผลลัพธ์ที่คาดว่าจะได้รับ	หน่วยงาน ที่รับผิดชอบ
				๒๕๖๑ (บาท)	๒๕๖๒ (บาท)	๒๕๖๓ (บาท)	๒๕๖๔ (บาท)			
๖	โครงการพัฒนาศักยภาพผลิตภัณฑ์ชุมชนตำบลท่าข้าม	เพื่อพัฒนาศักยภาพผลิตภัณฑ์ของกลุ่มอาชีพให้มีรูปแบบและกระบวนการผลิตที่มีคุณภาพ	การฝึกอบรมให้ความรู้เพื่อพัฒนาและต่อยอดผลิตภัณฑ์ชุมชน	๒๐,๐๐๐	๒๐,๐๐๐	๒๐,๐๐๐	๒๐,๐๐๐	ประเภทของผลิตภัณฑ์ที่ผลิต	ประชาชนสามารถสร้างผลิตภัณฑ์ชุมชนที่เป็นสินค้าของตำบลท่าข้ามได้	สำนักงานปลัด
๗	โครงการส่งเสริมพลเมืองดีวิถีประชาธิปไตย	เพื่อกระตุ้นให้เด็กและเยาวชนตระหนักถึงความสำคัญของกระบวนการประชาธิปไตย การมีส่วนร่วมและหน้าที่ของพลเมืองที่ดี	จัดฝึกอบรมความรู้เกี่ยวกับหน้าที่ของพลเมืองตามวิถีประชาธิปไตย	๑๕,๐๐๐	๑๕,๐๐๐	๑๕,๐๐๐	๑๕,๐๐๐	ผู้เข้าอบรมมีความรู้เพิ่มขึ้นร้อยละ ๖๐	เด็กและเยาวชนรู้หน้าที่ของตนเอง สามารถดำรงชีวิตในสังคมได้อย่างมีคุณภาพตามหลักประชาธิปไตย	สำนักงานปลัด
๘	โครงการส่งเสริมให้นักเรียนนักศึกษาทำงานช่วงปิดภาคเรียน	เพื่อให้ส่งเสริมให้นักเรียน นักศึกษาใช้เวลาว่างให้เกิดประโยชน์ ลดปัญหาสังคม	จัดกิจกรรมให้นักเรียนนักศึกษาในตำบลท่าข้ามทำงานในช่วงปิดภาคเรียน	๒๐,๐๐๐	๒๐,๐๐๐	๒๐,๐๐๐	๒๐,๐๐๐	จำนวน ๒๐ คน	นักเรียน นักศึกษา ในพื้นที่ใช้เวลาว่างเกิดประโยชน์ ปัญหาสังคมลดลง	สำนักงานปลัด
๙	โครงการประชุมประชาคมเพื่อจัดทำและทบทวนแผนพัฒนาสี่ปี (พ.ศ.๒๕๖๑-๒๕๖๔)	เพื่อส่งเสริมให้เกิดการบูรณาการการทำงาน และสนับสนุนการทำงานร่วมกันของทุกภาคส่วนที่เกี่ยวข้องกับการพัฒนาและแก้ไขปัญหาของประชาชนในชุมชน	จัดประชุมประชาคมเพื่อจัดทำและทบทวนแผนพัฒนาสี่ปี (พ.ศ.๒๕๖๑-๒๕๖๔)	๒๐,๐๐๐	๒๐,๐๐๐	๒๐,๐๐๐	๒๐,๐๐๐	จำนวนผู้เข้าร่วมประชาคม	อปท. สนับสนุนกระบวนการการยกระดับแผนชุมชนจากระดับหมู่บ้านชุมชนเป็นแผนระดับตำบล โดยการมีส่วนร่วมของประชาชน และมีการนำแผนชุมชนสู่การพัฒนาท้องถิ่น	สำนักงานปลัด
๑๐	โครงการสนับสนุนการสำรวจและจัดเก็บข้อมูลพื้นฐานในการจัดทำแผนพัฒนาองค์กรปกครองส่วนท้องถิ่น	เพื่อให้ข้อมูลพื้นฐานมีความถูกต้อง สมบูรณ์ เป็นมาตรฐานสามารถนำไปใช้ประโยชน์ในการวางแผนได้	- ฝึกอบรมให้ความรู้ - จัดเก็บข้อมูลพื้นฐานของตำบล	๒๐,๐๐๐	๒๐,๐๐๐	๒๐,๐๐๐	๒๐,๐๐๐	จำนวนครัวเรือนที่สำรวจ	ข้อมูลพื้นฐานมีความถูกต้องสมบูรณ์ เป็นมาตรฐานสามารถนำไปใช้ประโยชน์ในการวางแผนได้	สำนักงานปลัด

ที่	โครงการ	วัตถุประสงค์	เป้าหมาย (ผลผลิตของโครงการ)					ตัวชี้วัด (KPI)	ผลลัพธ์ที่คาดว่าจะได้รับ	หน่วยงาน ที่รับผิดชอบ
				๒๕๖๑ (บาท)	๒๕๖๒ (บาท)	๒๕๖๓ (บาท)	๒๕๖๔ (บาท)			
๑๑	โครงการพัฒนาสตรีและเสริมสร้าง ความเข้มแข็งของชุมชน	เพื่อเสริมสร้างศักยภาพ สร้างความรู้ ทักษะในการพัฒนาตนเองของสตรี ให้มีประสิทธิภาพ มีความเข้มแข็ง	กลุ่มสตรีในตำบลท่าข้าม	๑๕,๐๐๐	๑๕,๐๐๐	๑๕,๐๐๐	๑๕,๐๐๐	ร้อยละ ๗๐ ของสตรี มีทักษะ ในการ พัฒนากลุ่ม	กลุ่มสตรีตำบลท่าข้าม มีศักยภาพ สามารถขับเคลื่อนกิจกรรม แก้ไขปัญหาต่างๆ ให้กับครอบครัว และชุมชนได้	สำนักงานปลัด
๑๒	โครงการส่งเสริมการดำเนินชีวิตตาม แนวปรัชญาเศรษฐกิจพอเพียง	ส่งเสริมให้ลดรายจ่ายเพิ่มรายได้และ พึ่งพาตนเอง	จัดฝึกอบรมให้ความรู้เรื่องแนวปรัชญา เศรษฐกิจพอเพียง	๒๐,๐๐๐	๒๐,๐๐๐	๒๐,๐๐๐	๒๐,๐๐๐	จำนวน ครัวเรือน ที่ดำเนิน ชีวิตตาม ศก.พอเพียง	ประชาชนมีคุณภาพชีวิตที่ดีและมี รายได้เพิ่มขึ้น	สำนักงานปลัด
๑๓	โครงการรณรงค์ให้ประชาชนมีส่วนร่วม ในการจัดการขยะในชุมชน	เพื่อให้ประชาชนตระหนักและร่วมรับ ผิดชอบในการจัดการขยะอย่าง เป็นมิตรต่อสิ่งแวดล้อม	อบรมให้ความรู้ สร้างความเข้าใจ และจัดกิจกรรมอื่นในการส่งเสริม การจัดการขยะโดยชุมชน	๑๐,๐๐๐	๑๐,๐๐๐	๑๐,๐๐๐	๑๐,๐๐๐	จำนวน ผู้เข้าร่วม โครงการ	ประชาชนมีคุณภาพชีวิตที่ดีและ มีสำนึกในการอนุรักษ์ทรัพยากร ธรรมชาติและสิ่งแวดล้อม	สำนักงานปลัด
รวมโครงการตามแผนงานสร้างความเข้มแข็ง			รวมเงินงบประมาณ	๒๑๐,๐๐๐	๒๑๐,๐๐๐	๒๑๐,๐๐๐	๒๑๐,๐๐๐			
			จำนวนโครงการ	๑๒	๑๓	๑๒	๑๓			

๒.๔ แผนงาน งบกลาง

ที่	โครงการ	วัตถุประสงค์	เป้าหมาย (ผลผลิตของโครงการ)	งบประมาณและที่ผ่านมา				ตัวชี้วัด (KPI)	ผลลัพธ์ที่คาดว่าจะได้รับ	หน่วยงาน ที่รับผิดชอบ
				๒๕๖๑ (บาท)	๒๕๖๒ (บาท)	๒๕๖๓ (บาท)	๒๕๖๔ (บาท)			
๑	โครงการสนับสนุนเบี้ยยังชีพผู้สูงอายุ	เพื่อจ่ายเป็นเบี้ยยังชีพผู้สูงอายุในตำบล ท่าข้าม	ผู้สูงอายุตำบลท่าข้ามที่มี คุณสมบัติครบ ๖๐ ปีบริบูรณ์ขึ้นไป ตามระเบียบฯ หนังสือสั่งการ ที่ลงทะเบียน	๓,๒๗๐,๐๐๐	๓,๕๐๐,๐๐๐	๓,๗๐๐,๐๐๐	๔,๐๐๐,๐๐๐	จำนวน ผู้สูงอายุ ที่ได้รับ เบี้ยยังชีพ	ผู้สูงอายุตำบลท่าข้ามได้รับ เบี้ยยังชีพ	สำนักงานปลัด
๒	โครงการสนับสนุนเบี้ยยังชีพผู้พิการ	เพื่อจ่ายเป็นเบี้ยยังชีพคนพิการในตำบล ท่าข้าม	คนพิการในตำบลท่าข้าม ที่ลงทะเบียน	๖๖๐,๐๐๐	๖๗๐,๐๐๐	๖๘๐,๐๐๐	๖๙๐,๐๐๐	จำนวน ผู้พิการ ที่ได้รับ เบี้ยยังชีพ	ผู้พิการตำบลท่าข้ามได้รับ เบี้ยยังชีพ	สำนักงานปลัด
๓	โครงการสนับสนุนเบี้ยยังชีพผู้ป่วยเอดส์	เพื่อจ่ายเป็นเบี้ยยังชีพคนผู้ป่วยเอดส์	ผู้ป่วยเอดส์ในตำบลท่าข้าม ที่ลงทะเบียน	๑๒,๐๐๐	๑๒,๐๐๐	๑๒,๐๐๐	๑๒,๐๐๐	จำนวน ผู้ป่วยเอดส์ ที่ได้รับ เบี้ยยังชีพ	ผู้ป่วยเอดส์ตำบลท่าข้ามได้รับ เบี้ยยังชีพ	สำนักงานปลัด
รวมโครงการตามแผนงานงบกลาง			รวมเงินงบประมาณ	๓,๙๔๒,๐๐๐	๔,๑๘๒,๐๐๐	๔,๓๙๒,๐๐๐	๔,๗๐๒,๐๐๐			
			จำนวนโครงการ	๓	๓	๓	๓			

ก. ยุทธศาสตร์จังหวัด ๑. การพัฒนาเศรษฐกิจและโครงสร้างพื้นฐานเพื่อสร้างมูลค่าเพิ่ม

ข. ยุทธศาสตร์การพัฒนาของ อปท. ในเขตจังหวัด ๒. ความจำเป็นเร่งด่วนในแหล่งน้ำ ถนน สะพาน (ต้องทำ )

๓. ยุทธศาสตร์การพัฒนา เสริมสร้างชุมชนน่าอยู่

๓.๑ แผนงาน เคหะและชุมชน

ที่	โครงการ	วัตถุประสงค์	เป้าหมาย (ผลผลิตของโครงการ)	งบประมาณและที่ผ่านมา				ตัวชี้วัด (KPI)	ผลลัพธ์ที่คาดว่าจะได้รับ	หน่วยงาน ที่รับผิดชอบ
				๒๕๖๑ (บาท)	๒๕๖๒ (บาท)	๒๕๖๓ (บาท)	๒๕๖๔ (บาท)			
<b>แผนชุมชน หมู่ที่ ๑</b>										
๑	ก่อสร้างรางระบายน้ำ คสล. แบบมีฝาปิด จากบ้านนางสา กาวิวน ถึงบ้านนายสมหมาย วงศ์อู๋ (ลำดับที่ ๓)	เพื่อให้มีระบบระบายน้ำในพื้นที่ ป้องกันน้ำท่วมขัง	ขนาดกว้างด้านใน ๐.๒๐ เมตร ยาว ๑๔๗ เมตร ลึกโดยเฉลี่ย ๐.๓๐-๐.๕๐ เมตร		๑๓๒,๐๐๐	-	-	ยาว ๑๔๗ เมตร	น้ำไม่ท่วมขังในพื้นที่และมีระบบ ระบายน้ำที่เร็วขึ้น	กองช่าง
๒	ก่อสร้างรางระบายน้ำ คสล. แบบมีฝาปิด จากบ้านนางเรียน เกียงหนูน ถึงบ้านนางเกษมสันต์ บ้านสระ หมู่ที่ ๑	เพื่อให้มีระบบระบายน้ำในพื้นที่ ป้องกันน้ำท่วมขัง	ขนาดกว้างด้านใน ๐.๒๐ เมตร ยาว ๓๐ เมตร ลึกโดยเฉลี่ย ๐.๒๐-๐.๓๐ เมตร	๕๐,๐๐๐	-	-	-	ยาว ๓๐ เมตร	น้ำไม่ท่วมขังในพื้นที่และมีระบบ ระบายน้ำที่เร็วขึ้น	กองช่าง
๓	ก่อสร้างรางระบายน้ำ คสล. แบบมีฝาปิด จากบ้านนายปริญญา ข้ามสาม ถึงบ้านนายพิชัย ข้ามสาม (ลำดับที่ ๔)	เพื่อให้มีระบบระบายน้ำในพื้นที่ ป้องกันน้ำท่วมขัง	ขนาดกว้างด้านใน ๐.๒๐ เมตร ยาว ๒๐๐ เมตร ลึกเฉลี่ย ๐.๔๐-๑.๒๐ เมตร	-	๔๐๐,๐๐๐	-	-	ยาว ๒๐๐ เมตร	น้ำไม่ท่วมขังในพื้นที่และมีระบบ ระบายน้ำที่เร็วขึ้น	กองช่าง
๔	เปลี่ยนท่อเมนประปา จากท่อเหล็ก เป็นท่อ PVC (พีวีซี)	เพื่อเพิ่มประสิทธิภาพการส่งน้ำ ของระบบประปา	ชุดวางท่อ PVC ขนาด ๔ " ท่อเหล็ก เป็นท่อ PVC (พีวีซี) ยาว ๑,๐๐๐ เมตร	-	๖๕๐,๐๐๐	-	-	ยาว ๑,๐๐๐ เมตร	การส่งน้ำของระบบประปา มีประสิทธิภาพ	กองช่าง

ที่	โครงการ	วัตถุประสงค์	เป้าหมาย (ผลผลิตของโครงการ)	งบประมาณและที่ผ่านมา				ตัวชี้วัด (KPI)	ผลลัพธ์ที่คาดว่าจะได้รับ	หน่วยงาน ที่รับผิดชอบ
				๒๕๖๑ (บาท)	๒๕๖๒ (บาท)	๒๕๖๓ (บาท)	๒๕๖๔ (บาท)			
<b>แผนชุมชน หมู่ที่ ๒</b>										
๕	ก่อสร้างรางระบายน้ำ คสล. แบบมีฝาปิด จากที่ทำการตำรวจชุมชนตำบลท่าข้าม ถึง บ้านนางสมควร ข้ามสาม	เพื่อให้มีระบบระบายน้ำในพื้นที่ ป้องกันน้ำท่วมขัง	ขนาดปากกว้างด้านใน ๐.๒๐ เมตร ยาว ๑๕๐ เมตร ลึกเฉลี่ย ๐.๔๐ เมตร หนา ๐.๑๐ เมตร	๒๓๒,๐๐๐	-	-	-	ยาว ๑๕๐ เมตร	น้ำไม่ท่วมขังในพื้นที่และมีระบบ ระบายน้ำที่เร็วขึ้น	กองช่าง
๖	ก่อสร้างรางระบายน้ำ คสล. แบบมีฝาปิด จากบ้านนายอุดมศักดิ์ พุสกุล ถึงบ้าน นางนิทาภรณ์ บุญกุศล หมู่ที่ ๒	เพื่อให้มีระบบระบายน้ำในพื้นที่ ป้องกันน้ำท่วมขัง	ขนาดกว้างด้านใน ๐.๒๐ เมตร ยาว ๓๖ เมตร ลึกโดยเฉลี่ย ๐.๔๐-๐.๕๐ เมตร	๕๕,๐๐๐	-	-	-	ยาว ๓๖ เมตร	น้ำไม่ท่วมขังในพื้นที่และมีระบบ ระบายน้ำที่เร็วขึ้น	กองช่าง
๗	ก่อสร้างรางระบายน้ำ คสล. แบบมีฝาปิด จากบ้านนางรัตนา นาข้าม ถึง บ้าน นางทุเรียน แสงด้วง	เพื่อให้มีระบบระบายน้ำในพื้นที่ ป้องกันน้ำท่วมขัง	ขนาดกว้างด้านใน ๐.๒๐ เมตร ยาว ๖๘ เมตร ลึก ๐.๔๐ เมตร	-	๑๑๒,๒๐๐	-	-	ยาว ๖๘ เมตร	น้ำไม่ท่วมขังในพื้นที่และมีระบบ ระบายน้ำที่เร็วขึ้น	กองช่าง
๘	ก่อสร้างรางระบายน้ำ คสล. แบบมีฝาปิด จากบ้านนายวีระ ปราบหงษ์ ถึง ถนนสายหลัก	เพื่อป้องกันน้ำท่วมขังและระบาย น้ำเสียออกจากหมู่บ้าน	ขนาดกว้างด้านใน ๐.๒๐ เมตร ยาว ๑๕๐ เมตร ลึก ๐.๕๐ เมตร	-	๒๔๗,๕๐๐	-	-	ยาว ๑๕๐ เมตร	น้ำไม่ท่วมขังในพื้นที่และมีระบบ ระบายน้ำที่เร็วขึ้น	กองช่าง
๙	ซ่อมแซมถนนลูกรังจากสะพานร่องเปือย หมู่ ๒ ถึงสะพานร่องเปือยหน้า อบต.ท่าข้าม	เพื่อให้ประชาชนมีถนนใช้สำหรับ การคมนาคมสัญจรอย่างสะดวก	ขนาดกว้าง ๓.๕๐ เมตร ยาว ๓๐๐ เมตร	-	-	๑๐๕,๐๐๐	-	ยาว ๓๐๐ เมตร	ประชาชนในพื้นที่ได้รับ ความสะดวกในการสัญจร	กองช่าง
๑๐	ก่อสร้างถนนลูกรังเรียบสายร่องเปือย (นายนายเมย บุตรชา ถึงนายนายสัมฤทธิ์ ข้ามสาม)	เพื่อให้ประชาชนมีถนนใช้สำหรับ การคมนาคมสัญจรอย่างสะดวก	ขนาดกว้าง ๔.๐๐ เมตร ยาว ๑๐๐ เมตร	-	-	๓๕,๐๐๐	-	ยาว ๑๐๐ เมตร	ประชาชนในพื้นที่ได้รับ ความสะดวกในการสัญจร	กองช่าง
๑๑	ซ่อมแซมถนนลูกรังจากชลประทาน (นายนายโกรัก) ถึงสะพานร่องเปือย หมู่ ๒	เพื่อให้ประชาชนมีถนนใช้สำหรับ การคมนาคมสัญจรอย่างสะดวก	ขนาดกว้าง ๓.๕๐ เมตร ยาว ๓,๐๐๐ เมตร	-	-	-	๓๗๘,๐๐๐	ยาว ๓๐๐๐ เมตร	ประชาชนในพื้นที่ได้รับ ความสะดวกในการสัญจร	กองช่าง

ที่	โครงการ	วัตถุประสงค์	เป้าหมาย (ผลผลิตของโครงการ)	งบประมาณและที่ผ่านมา				ตัวชี้วัด (KPI)	ผลลัพธ์ที่คาดว่าจะได้รับ	หน่วยงาน ที่รับผิดชอบ
				๒๕๖๑ (บาท)	๒๕๖๒ (บาท)	๒๕๖๓ (บาท)	๒๕๖๔ (บาท)			
๑๒	วางท่อระบายน้ำ คสล. จากสวนนายปัญญา ข้ามสาม ถึง แม่น้ำยม	เพื่อป้องกันน้ำท่วมขังและระบาย น้ำเสียออกจากหมู่บ้าน	ขนาดท่อ ๐.๔๐ เมตร ยาว ๑,๕๐๐ เมตร	-	-	-	๗๐๐,๐๐๐	ยาว ๑๕๐๐ เมตร	น้ำไม่ท่วมขังในพื้นที่และมีระบบ ระบายน้ำที่เร็วขึ้น	กองช่าง
๑๓	ก่อสร้างรางระบายน้ำ คสล. แบบมีฝาปิด จากบ้านนายชาญชัย ศรีวิสัย ถึง บ้านนางฟอง กำลัง	เพื่อป้องกันน้ำท่วมขังและระบาย น้ำเสียออกจากหมู่บ้าน	ขนาดกว้างด้านใน ๐.๒๐ เมตร ยาว ๑๓๐ เมตร ลึกโดยเฉลี่ย ๐.๔๐ -๐.๖๐ เมตร	-	-	๒๑๔,๕๐๐	-	ยาว ๑๓๐ เมตร	น้ำไม่ท่วมขังในพื้นที่และมีระบบ ระบายน้ำที่เร็วขึ้น	กองช่าง
<b>แผนชุมชน หมู่ที่ ๓</b>										
๑๔	ก่อสร้างรางระบายน้ำ คสล. แบบมีฝาปิด จากบ้านนายชิตพิพัทธ์ วงศ์ชิตินันท์ ถึงบ้านนายผ่าน คำพิยะ	เพื่อให้มีระบบระบายน้ำในพื้นที่ ป้องกันน้ำท่วมขัง	ขนาดกว้างด้านใน ๐.๒๐ เมตร ยาว ๓๒๐ เมตร ลึกโดยเฉลี่ย ๐.๔๐ -๐.๖๐ เมตร	-	๕๒๘,๐๐๐	-	-	ยาว ๓๒๐ เมตร	ประชาชนในพื้นที่ได้รับ ความสะดวกในการสัญจร และป้องกันปัญหาน้ำท่วม	กองช่าง
๑๕	ก่อสร้างถนนลูกรัง จากบ้านนายโชน เสาร์อิน ถึงร่องเปือย	เพื่อให้ประชาชนมีถนนใช้สำหรับ การคมนาคมสัญจรอย่างสะดวก	ขนาดกว้าง ๓.๕๐ เมตร ยาว ๑๒๒ เมตร หนาโดยเฉลี่ย ๐.๓๐ เมตร	-	๑๒๘,๐๐๐	-	-	ยาว ๑๒๒ เมตร	ประชาชนในพื้นที่ได้รับ ความสะดวกในการสัญจร	กองช่าง
๑๖	ก่อสร้างรางระบายน้ำ คสล. แบบมีฝาปิด จากบ้านนายสิงห์แก้ว วงศ์อู๋ ถึงบ้าน นายเหรียญชัย คำอิวังค์	เพื่อป้องกันน้ำท่วมขังและระบาย น้ำเสียออกจากหมู่บ้าน	ขนาดกว้างด้านใน ๐.๒๐ เมตร ยาว ๑๓๒ เมตร ลึก ๐.๖๐ เมตร	-	-	๒๑๗,๘๐๐	-	ยาว เมตร	น้ำไม่ท่วมขังในพื้นที่และมีระบบ ระบายน้ำที่เร็วขึ้น	กองช่าง
๑๗	ก่อสร้างถนน คสล. จากร่องยาว ถึงถนนซอย ๑๐	เพื่อให้ประชาชนมีถนนใช้สำหรับ การคมนาคมสัญจรอย่างสะดวก	ขนาดกว้าง ๓ เมตร ยาว ๒๔๐ เมตร หนา ๐.๑๕ เมตร	-	-	๓๐๐,๐๐๐	-	ยาว ๒๔๐ เมตร	ประชาชนในพื้นที่ได้รับ ความสะดวกในการสัญจร	กองช่าง
๑๘	ก่อสร้างถนนลูกรัง จากร่องเปือย ถึง ลำเหมือง ซอย ๑๐	เพื่อให้ประชาชนมีถนนใช้สำหรับ การคมนาคมสัญจรอย่างสะดวก	ขนาดกว้าง ๓.๕๐ เมตร ยาว ๑,๕๐๐ เมตร	-	-	๔๕๐,๐๐๐	-	ยาว ๑,๕๐๐ เมตร	ประชาชนในพื้นที่ได้รับ ความสะดวกในการสัญจร	กองช่าง



ที่	โครงการ	วัตถุประสงค์	เป้าหมาย (ผลผลิตของโครงการ)	งบประมาณและที่ผ่านมา				ตัวชี้วัด (KPI)	ผลลัพธ์ที่คาดว่าจะได้รับ	หน่วยงาน ที่รับผิดชอบ
				๒๕๖๑ (บาท)	๒๕๖๒ (บาท)	๒๕๖๓ (บาท)	๒๕๖๔ (บาท)			
๑๙	ปรับปรุงถนนลูกรัง จากบ้านนายอภิชาติ วันมหาใจ ถึง ร่องเปื่อย หมู่ที่ ๓	เพื่อให้ประชาชนมีถนนสำหรับใช้ในการทำการเกษตร	ขนาดกว้าง ๔ เมตร ยาว ๒๐๐ เมตร	-	-	๒๕๐,๐๐๐	-	ยาว ๒๐๐ เมตร	ประชาชนในพื้นที่ได้รับความสะดวกในการสัญจร	กองช่าง
๒๐	ก่อสร้างถนนลูกรัง จากนางเง้ง วันมหาใจ ถึงนายหล้า วันมหาใจ	เพื่อให้ประชาชนมีถนนสำหรับใช้ในการทำการเกษตร	ขนาดกว้าง ๓.๕๐ เมตร ยาว ๑๖๐ เมตร หนา ๐.๓๐ เมตร	-	-	-	๒๖๔,๐๐๐	ยาว ๑๖๐ เมตร	ประชาชนในพื้นที่ได้รับความสะดวกในการสัญจร	กองช่าง
๒๑	ปรับปรุงเสริมผิวถนนแอสฟัลติกที่คอนกรีตขอย ๑๓ จากบ้านนางวร วงศ์อู๋ ถึงบ้านนายมอญ เทียมแสน	เพื่อให้ประชาชนมีถนนใช้สำหรับการคมนาคมสัญจรอย่างสะดวก	ขนาดกว้าง ๔.๐๐ เมตร ยาว ๒๔๐ เมตร หนา ๐.๐๔ เมตร	-	-	-	๑๔๕,๐๐๐	ยาว ๒๔๐ เมตร	ประชาชนในพื้นที่ได้รับความสะดวกในการสัญจร	กองช่าง
<b>แผนชุมชน หมู่ที่ ๔</b>										
๒๒	ก่อสร้างรางระบายน้ำ คสล. แบบมีฝาปิด จากประปาหมู่บ้าน หมู่ที่ ๔ ถึง ร่องเปื่อย	เพื่อป้องกันน้ำท่วมขังและระบายน้ำเสียออกจากหมู่บ้าน	ขนาดปากกว้าง ๐.๒๐ เมตร ยาว ๕๐ เมตร หนา ๐.๑๐ เมตร ลึกเฉลี่ย ๐.๕๐ เมตร	๘๔,๐๐๐	-	-	-	ยาว ๕๐ เมตร	น้ำไม่ท่วมขังในพื้นที่และมีระบบระบายน้ำที่เร็วขึ้น	กองช่าง
๒๓	ก่อสร้างลานคอนกรีตเสริมเหล็กภายในบริเวณประปา หมู่ที่ ๔	เพื่อความสะดวกในการมาใช้บริการของประชาชน และสะดวกต่อการซ่อมบำรุง	ขนาดกว้าง ๑๒ เมตร ยาว ๑๖ เมตร หนา ๐.๑๐ เมตร หรือมีพื้นที่คอนกรีตไม่น้อยกว่า ๑๙๒ ตารางเมตร	๗๐,๐๐๐	-	-	-	พื้นที่ ๓๐๐ ตารางเมตร	ประปาหมู่บ้าน ๔ มีสถานที่สะดวกสบาย สะอาด	กองช่าง
๒๔	ก่อสร้างรั้วคอนกรีตบริเวณรอบประปา หมู่ที่ ๔	เพื่อความเป็นสัดส่วน และความปลอดภัย	ขนาดยาว ๖๒ เมตร สูง ๒ เมตร	-	๑๐๓,๕๔๐	-	-	ยาว ๖๒ เมตร	ประปาหมู่บ้าน ๔ มีความเป็นสัดส่วนและความปลอดภัย	กองช่าง
๒๕	ซ่อมแซมถนนลูกรัง จากนางเง้งวันมหาใจ ถึง คั่นคลองชลประทาน	เพื่อให้ประชาชนมีถนนใช้สำหรับการคมนาคมสัญจรอย่างสะดวก	ขนาดกว้าง ๓.๕๐ เมตร ยาว ๖๐๐ เมตร หนาโดยเฉลี่ย ๐.๓๐ เมตร	-	๑๕๐,๐๐๐	-	-	ยาว ๖๐๐ เมตร	ประชาชนในพื้นที่มีเส้นทางสัญจรที่สะดวกรวดเร็ว	กองช่าง

ที่	โครงการ	วัตถุประสงค์	เป้าหมาย (ผลผลิตของโครงการ)	งบประมาณและที่ผ่านมา				ตัวชี้วัด (KPI)	ผลลัพธ์ที่คาดว่าจะได้รับ	หน่วยงาน ที่รับผิดชอบ
				๒๕๖๑ (บาท)	๒๕๖๒ (บาท)	๒๕๖๓ (บาท)	๒๕๖๔ (บาท)			
๒๖	ก่อสร้างถนน คสล. จากสวนนางศรีเวียน คิดชอบ ถึงสวนนางศรีภุญ วรินทร์	เพื่อให้ประชาชนมีถนนใช้สำหรับ การคมนาคมสัญจรอย่างสะดวก	ขนาดกว้าง ๓.๕๐ เมตร ยาว ๓๐๐ เมตร หนา ๐.๑๕ เมตร	-	-	๕๐๐,๐๐๐	-	ยาว ๓๐๐ เมตร	ประชาชนในพื้นที่ได้รับความสะดวก ในการสัญจร	กองช่าง
๒๗	ก่อสร้างถนน คสล. ซอยบ้าน น.ส. หงส์ คำชัย	เพื่อให้ประชาชนมีถนนใช้สำหรับ การคมนาคมสัญจรอย่างสะดวก	ขนาดกว้าง ๓.๕ เมตร ยาว ๓๐ เมตร หนา ๐.๕๐ เมตร	-	-	๑๕๐,๐๐๐	-	ยาว ๓๐ เมตร	ประชาชนในพื้นที่มีเส้นทาง สัญจรที่สะดวกรวดเร็ว	กองช่าง
๒๘	ซ่อมแซมถนนลูกรัง จากนายนเจริญ ศรีวิสัย ถึงคั่นคลองชลประทานสายใหญ่	เพื่อให้ประชาชนมีถนนใช้สำหรับ การคมนาคมสัญจรอย่างสะดวก	ขนาดกว้าง ๓.๕๐ เมตร ยาว ๑,๐๐๐ เมตร	-	-	๑๕๐,๐๐๐	-	ยาว ๑,๐๐๐ เมตร	ประชาชนในพื้นที่มีเส้นทาง สัญจรที่สะดวกรวดเร็ว	กองช่าง
๒๙	ก่อสร้างรางระบายน้ำ คสล. แบบมีฝาปิด จากบ้านนางละไม วันมหาใจ ถึง บ้านน.ส.ปัญ วรงค์แพทย์	เพื่อให้มีระบบระบายน้ำในพื้นที่ ป้องกันน้ำท่วมขัง	ขนาดกว้าง ๐.๒๐ เมตร ยาว ๔๐๐ เมตร ลึก ๐.๔๐-๐.๖๐ เมตร	-	-	-	๖๖๐,๐๐๐	ยาว ๔๐๐ เมตร	น้ำไม่ท่วมขังในพื้นที่และมีระบบ ระบายน้ำที่เร็วขึ้น	กองช่าง
๓๐	ก่อสร้างถนน คสล. จากนางจ๋าเนียร ชำมสี ถึง ทางหลวงชนบท พร.๓๒๐๓ (คั่นคลองชลประทาน )	เพื่อให้ประชาชนมีถนนใช้สำหรับ การคมนาคมสัญจรอย่างสะดวก	ขนาดกว้าง ๓.๕๐ เมตร ยาว ๑,๒๐๐ เมตร หนา ๐.๑๕ เมตร	-	-	-	๘๐๐,๐๐๐	ยาว ๑,๒๐๐ เมตร	ประชาชนในพื้นที่ได้รับความสะดวก ในการสัญจร	กองช่าง
๓๑	ก่อสร้างรางระบายน้ำ คสล. แบบมีฝาปิด จากบ้านนายธนู แดงชัย ถึง บ้านพนมไพร ปะทะนมปรีย์	เพื่อป้องกันน้ำท่วมขังและระบาย น้ำเสียออกจากหมู่บ้าน	ขนาดกว้าง ๐.๒๐ เมตร ยาว ๓๐๐ เมตร ลึกโดยเฉลี่ย ๐.๔๐-๑.๕๐ เมตร	-	-	-	๔๙๕,๐๐๐	ยาว ๓๐๐ เมตร	น้ำไม่ท่วมขังในพื้นที่และมีระบบ ระบายน้ำที่เร็วขึ้น	กองช่าง
๓๒	ก่อสร้างถนนดินถนนลูกรัง ซอยบ้านนางหล่วน ธัญชัย	เพื่อให้ประชาชนมีถนนใช้สำหรับ การคมนาคมสัญจรอย่างสะดวก	ขนาดกว้าง ๓.๐๐ เมตร ยาว ๓๐ เมตร	-	-	-	๒๐,๐๐๐	ยาว ๓๐ เมตร	ประชาชนในพื้นที่มีเส้นทาง สัญจรที่สะดวกรวดเร็ว	กองช่าง

ที่	โครงการ	วัตถุประสงค์	เป้าหมาย (ผลผลิตของโครงการ)	งบประมาณและที่ผ่านมา				ตัวชี้วัด (KPI)	ผลลัพธ์ที่คาดว่าจะได้รับ	หน่วยงาน ที่รับผิดชอบ
				๒๕๖๑ (บาท)	๒๕๖๒ (บาท)	๒๕๖๓ (บาท)	๒๕๖๔ (บาท)			
<b>แผนชุมชน หมู่ที่ ๕</b>										
๓๓	ก่อสร้างรางระบายน้ำ คสล. แบบมีฝาปิด ข้างวัดท่าขวัญทางด้านทิศตะวันออก	เพื่อป้องกันน้ำท่วมขังและระบาย น้ำเสียออกจากหมู่บ้าน	ขนาดปากกว้าง ๐.๒๐ เมตร ลึกเฉลี่ย ๐.๔๐ เมตร ยาว ๘๖ เมตร หนา ๐.๑๐ เมตร	๑๓๔,๕๐๐	-	-	-	ยาว ๘๖ เมตร	การระบายน้ำในหมู่บ้านเป็นไป อย่างมีประสิทธิภาพและแก้ไข ปัญหาด้านอุทกภัย	กองช่าง
๓๔	ก่อสร้างรางระบายน้ำแบบมีฝาปิด จากบ้าน นายตอง พลแหลม ถึง บ้านนายคมกริช วันมหาใจ	เพื่อป้องกันน้ำท่วมขังและระบาย น้ำเสียออกจากหมู่บ้าน	ขนาดปากกว้าง ๐.๒๐ เมตร ลึกเฉลี่ย ๐.๔๐ เมตร หนา ๐.๑๐ เมตร ยาว ๖๕ เมตร	๑๐๑,๐๐๐	-	-	-	ยาว ๖๕ เมตร	การระบายน้ำในหมู่บ้านเป็นไป อย่างมีประสิทธิภาพและแก้ไข ปัญหาด้านอุทกภัย	กองช่าง
๓๕	ก่อสร้างรางระบายน้ำ คสล. แบบมีฝาปิด จากบ้านนายประยุทธ หาญอุ้น ถึง ร่องเปื่อย	เพื่อป้องกันน้ำท่วมขังและระบาย น้ำเสียออกจากหมู่บ้าน	ขนาดปากกว้าง ๐.๒๐ เมตร ลึกเฉลี่ย ๐.๔๐ เมตร หนา ๐.๑๐ เมตร ยาว ๑๕๔ เมตร	๓๑๒,๐๐๐	-	-	-	ยาว ๑๕๔ เมตร	การระบายน้ำในหมู่บ้านเป็นไป อย่างมีประสิทธิภาพและแก้ไข ปัญหาด้านอุทกภัย	กองช่าง
๓๖	ก่อสร้างรางระบายน้ำ คสล. แบบมีฝาปิด จากหน้า ศูนย์พัฒนาเด็กเล็กบ้านท่าขวัญ ถึง หน้า องค์การบริหารส่วนตำบลท่าข้าม	เพื่อป้องกันน้ำท่วมขังและระบาย น้ำเสียออกจากหมู่บ้าน	ขนาดปากกว้าง ๐.๒๐ เมตร ลึกเฉลี่ย ๐.๕๐ เมตร หนา ๐.๑๐ เมตร ยาว ๗๐ เมตร	๑๒๐,๕๐๐	-	-	-	ยาว ๗๐ เมตร	การระบายน้ำในหมู่บ้านเป็นไป อย่างมีประสิทธิภาพและแก้ไข ปัญหาด้านอุทกภัย	กองช่าง
๓๗	ปรับปรุงเสริมผิวถนน คสล. จากสามแยก บ้านนายตอง พลแหลม ถึง บ้านนางปวง คำพิยะ	เพื่อให้ประชาชนมีถนนใช้สำหรับ การคมนาคมสัญจรอย่างสะดวก	ขนาดกว้าง ๔ เมตร ยาว ๑๕๐ เมตร หนา ๐.๑๕ เมตร	-	๔๕,๐๐๐	-	-	ยาว ๑๕๐ เมตร	ประชาชนในพื้นที่ได้รับ ความสะดวกในการสัญจร	กองช่าง
๓๘	ก่อสร้างถนนลูกรัง จากบ้านนางวิภากรรณ์ สุทธิยุทธ ถึง ที่ดินนางแดง อุดดิน	เพื่อให้ประชาชนมีถนนใช้สำหรับ การคมนาคมสัญจรอย่างสะดวก	ขนาดกว้าง ๓.๐๐ เมตร ยาว ๑๗๐ เมตร หนาเฉลี่ย ๐.๓๐ เมตร	-	๑๕,๓๐๐	-	-	ยาว ๑๗๐ เมตร	ประชาชนในพื้นที่ได้รับ ความสะดวกในการสัญจร	กองช่าง
๓๙	ก่อสร้างถนน คสล. จากบ้านนายประสิทธิ์ จำปาทอง ถึง บ้านนางสุพรรณ คำนาน	เพื่อให้ประชาชนมีถนนใช้สำหรับ การคมนาคมสัญจรอย่างสะดวก	ขนาดกว้าง ๔ เมตร ยาว ๒๙ เมตร หนา ๐.๑๕ เมตร	-	๙,๐๐๐	-	-	ยาว ๒๙ เมตร	ประชาชนในพื้นที่ได้รับ ความสะดวกในการสัญจร	กองช่าง
๔๐	ก่อสร้างรางระบายน้ำ คสล. แบบมีฝาปิด จากบ้าน นายประยุทธ หาญอุ้น ถึง ร่องเปื่อย	เพื่อป้องกันน้ำท่วมขังและระบาย น้ำเสียออกจากหมู่บ้าน	ขนาดกว้างด้านใน ๐.๓๐ เมตร ยาว ๓๐๐ เมตร ลึก ๐.๘๐-๒.๐๐ เมตร	-	-	-	๕๑๐,๐๐๐	ยาว ๓๐๐ เมตร	น้ำไม่ท่วมขังในพื้นที่และมีระบบ ระบายน้ำที่เร็วขึ้น	กองช่าง

ที่	โครงการ	วัตถุประสงค์	เป้าหมาย (ผลผลิตของโครงการ)	งบประมาณและที่ผ่านมา				ตัวชี้วัด (KPI)	ผลลัพธ์ที่คาดว่าจะได้รับ	หน่วยงาน ที่รับผิดชอบ
				๒๕๖๑ (บาท)	๒๕๖๒ (บาท)	๒๕๖๓ (บาท)	๒๕๖๔ (บาท)			
๔๑	ก่อสร้างรางระบายน้ำแบบมีฝาปิด จากบ้านนางอรพิน ซ้ำสาม ถึง รพ.สต.ท่าข้าม	เพื่อป้องกันน้ำท่วมขังและระบายน้ำเสียออกจากหมู่บ้าน	ขนาดกว้าง ๐.๒๐ เมตร ยาว ๒๖๐ เมตร ลึก ๐.๕๐-๐.๘๐ เมตร	-	-	-	๔๒๙,๐๐๐	ยาว ๒๖๐ เมตร	การระบายน้ำในหมู่บ้านเป็นไปอย่างมีประสิทธิภาพและแก้ไขปัญหาด้านอุทกภัย	กองช่าง
๔๒	ติดตั้งระบบไฟฟ้าส่องสว่าง จากบ้านนางสังวาลย์ ถึง สะพานร่องเปื่อย	เพื่อให้มีแสงสว่างอย่างทั่วถึงการเดินทางปลอดภัยในช่วงกลางคืน	ติดตั้งระบบไฟฟ้าส่องสว่างจำนวน ๕ จุด	-	๓๐๐,๐๐๐	-	-	จำนวนไฟฟ้าที่ติดตั้ง	ประชาชนที่สัญจรไปมามีความปลอดภัย จากอาชญากรรมต่างๆ หรือ จากอุบัติเหตุ	กองช่าง
๔๓	ก่อสร้างโครงหลังคาพร้อมเวที	เพื่อใช้เป็นสถานที่อำนวยความสะดวกให้กับประชาชนในการจัดกิจกรรมต่าง ๆ	ก่อสร้างโครงหลังคาภายในบริเวณ อบต.ท่าข้าม ขนาดกว้าง ๙ เมตร ยาว ๑๒ เมตร สูง ๔.๒๐ เมตร	๒๗๒,๐๐๐	-	-	-	จำนวน ๑ โครงหลังคา	มีสถานที่อำนวยความสะดวกแก่ประชาชนในการจัดอย่างมีประสิทธิภาพและแก้ไข	กองช่าง
๔๔	ก่อสร้างลานคอนกรีตภายในบริเวณองค์การบริหารส่วนตำบลท่าข้าม	เพื่ออำนวยความสะดวกในการจอดรถสำหรับประชาชนที่มาติดต่อราชการ	มีพื้นที่ลานคอนกรีตไม่น้อยกว่า ๔๒๖.๕๐ ตารางเมตร หนา ๐.๑๐ เมตร	๑๕๐,๐๐๐	-	-	-	ขนาดพื้นที่ ๔๒๖.๕ ตารางเมตร	ประชาชนที่มาติดต่อราชการได้รับความสะดวก	กองช่าง
๔๕	ก่อสร้างหลังคาจอดรถสำหรับผู้มาติดต่อราชการ อบต.ท่าข้าม	เพื่ออำนวยความสะดวกแก่ผู้ที่มาติดต่อราชการ	ขนาดกว้าง ๔ เมตร ยาว ๑๒ เมตร สูง ๓ เมตร	๑๐๐,๐๐๐	-	-	-	จำนวนที่จอดรถที่ก่อสร้าง	ผู้มาติดต่อราชการได้รับความสะดวก และมีที่จอดรถเป็นระเบียบเรียบร้อย	กองช่าง
๔๖	ปรับปรุงถนนสองข้างทาง จากถนนสายหลักบ้านไผ่ล้อม หมู่ ๒ ถึง หมู่ที่ ๔	เพื่อความสะดวกในการสัญจรของประชาชน	ตามรายละเอียดแบบแปลนและประมาณการ ที่ อบต. กำหนด	๓๐๐,๐๐๐	-	-	-	ร้อยละ ๘๐ ของประชาชนได้รับความปลอดภัย	ประชาชนได้รับความสะดวกในการสัญจร	กองช่าง
๔๗	ปรับปรุงถนนลูกรัง จากสวนนายสิงหา ถึง อ่างห้วยบ่อทอง	เพื่อให้ประชาชนมีถนนใช้สำหรับการคมนาคมสัญจรอย่างสะดวก	ขนาดกว้าง ๓.๕๐ เมตร ยาว ๑,๕๐๐ เมตร หนา ๐.๓๐ เมตร	-	๗๐๐,๐๐๐	-	-	ยาว ๑,๕๐๐ เมตร	ประชาชนในพื้นที่ได้รับความสะดวกในการสัญจร	กองช่าง

ที่	โครงการ	วัตถุประสงค์	เป้าหมาย (ผลผลิตของโครงการ)	งบประมาณและที่ผ่านมา				ตัวชี้วัด (KPI)	ผลลัพธ์ที่คาดว่าจะได้รับ	หน่วยงาน ที่รับผิดชอบ
				๒๕๖๑ (บาท)	๒๕๖๒ (บาท)	๒๕๖๓ (บาท)	๒๕๖๔ (บาท)			
๔๘	ก่อสร้างถนนลูกรังจากนายพัน์ วงค์แพทย์ ถึง นานายทน มะโนสีลา หมู่ที่ ๓	เพื่อให้ประชาชนมีถนนใช้สำหรับการคมนาคมสัญจรอย่างสะดวก	ขนาดกว้าง ๓.๕๐ เมตร ยาว ๕๐๐ เมตร หนา ๐.๓๐ เมตร	-	-	๒๐๐,๐๐๐	-	ยาว ๕๐๐ เมตร	ประชาชนในพื้นที่ได้รับความสะดวกในการสัญจร	กองช่าง
๔๙	ปรับปรุงถนนภายในหมู่บ้าน	เพื่อให้ประชาชนมีถนนใช้ในการคมนาคมสัญจรอย่างสะดวก	เทคอนกรีตไหล่ทางถนนในหมู่บ้าน	๔๐๐,๐๐๐	-	-	-	จำนวนถนนที่ปรับปรุง	ประชาชนมีถนนใช้สำหรับการคมนาคมสัญจรที่สะดวก	กองช่าง
๕๐	ก่อสร้างอาคารเก็บวัสดุ อุปกรณ์ของ อบต.ท่าข้าม	เพื่อใช้เป็นที่เก็บวัสดุอุปกรณ์ของ อบต.ท่าข้าม	ขนาดกว้าง ๘ เมตร ยาว ๑๒ เมตร สูง ๖ เมตร ตามรายละเอียดแบบแปลนและประมาณการที่ อบต. กำหนด	๒๕๐,๐๐๐	-	-	-	อาคารจำนวน ๑ หลัง	อบต.ท่าข้าม มีที่เก็บวัสดุอุปกรณ์ที่เป็นระเบียบ เรียบร้อย เป็นสัดส่วน ปลอดภัยและง่ายต่อการค้นหา	กองช่าง
๕๑	โครงการจัดหาครุภัณฑ์คอมพิวเตอร์	เพื่อเพิ่มประสิทธิภาพในการปฏิบัติงาน	จัดซื้อครุภัณฑ์คอมพิวเตอร์ - เครื่องคอมพิวเตอร์ - เครื่องพิมพ์เอกสาร - เครื่องสำรองไฟ	๒๖,๗๐๐	-	-	-	มีครุภัณฑ์ใช้ในการปฏิบัติงาน	การปฏิบัติงานของพนักงานมีประสิทธิภาพและประชาชนที่มาติดต่อราชการได้รับความสะดวก	กองช่าง
๕๒	โครงการจัดหาครุภัณฑ์สำนักงาน	เพื่อใช้สำหรับการปฏิบัติงานและบริการประชาชนที่มาติดต่อราชการ	จัดซื้อครุภัณฑ์สำนักงาน เช่น - ตู้กระจกบานเลื่อน - ตู้สองบานเปิดมือจับชนิดปิด	๕,๕๐๐	๕,๕๐๐	-	-	มีครุภัณฑ์ใช้ในการปฏิบัติงาน	การปฏิบัติงานของพนักงานมีประสิทธิภาพและประชาชนที่มาติดต่อราชการได้รับความสะดวก	กองช่าง
รวมโครงการตามแผนงานเคหะและชุมชน			รวมเงินงบประมาณ	๒,๖๖๓,๒๐๐	๓,๓๙๔,๐๔๐	๒,๕๗๒,๓๐๐	๔,๔๐๑,๐๐๐			
			จำนวนโครงการ	๑๘	๑๔	๑๑	๑๐			



ที่	โครงการ	วัตถุประสงค์	เป้าหมาย (ผลผลิตของโครงการ)	งบประมาณและที่ผ่านมา				ตัวชี้วัด (KPI)	ผลลัพธ์ที่คาดว่าจะได้รับ	หน่วยงาน ที่รับผิดชอบ
				๒๕๖๑ (บาท)	๒๕๖๒ (บาท)	๒๕๖๓ (บาท)	๒๕๖๔ (บาท)			
๑	โครงการบริการการแพทย์ฉุกเฉิน (Emergency medical Service :EMS)	เพื่อบริการประชาชนด้านการแพทย์ ฉุกเฉินที่ปลอดภัยและได้มาตรฐาน ลดความรุนแรงของการเจ็บป่วย และบาดเจ็บที่อาจส่งผลต่อชีวิตได้	บริการการแพทย์ฉุกเฉินให้กับ ประชาชนในพื้นที่ตำบลท่าข้าม	๑๘๐,๐๐๐	๑๘๐,๐๐๐	๑๘๐,๐๐๐	๑๘๐,๐๐๐	ลดการสูญ เสียชีวิต ของ ประชาชน	ประชาชนได้รับการบริการจากหน่วยบริการ การแพทย์ฉุกเฉิน อบอุ่น ทำข้าม ลดอาการเจ็บป่วยและเสียชีวิตได้	สำนักงานปลัด
๒	โครงการฝึกซ้อมแผนอัคคีภัย ศูนย์พัฒนาเด็กเล็กบ้านท่าขวัญ	เพื่อเสริมสร้างความรู้ความเข้าใจและ เตรียมความพร้อมในการสาธารณภัย ต่างๆ	ฝึกซ้อมแผนอัคคีภัยให้กับ อบต.ท่าข้าม และศูนย์พัฒนาเด็กเล็ก และหน่วยงานที่อยู่ในพื้นที่	๑๕,๐๐๐	๑๕,๐๐๐	๑๕,๐๐๐	๑๕,๐๐๐	ป้องกันและ ลดการเกิด อัคคีภัย	ชุมชนมีความรู้ความเข้าใจและสามารถ เตรียมความพร้อมในการ สาธารณภัยต่างๆ	สำนักงานปลัด
๓	โครงการเพิ่มศักยภาพและรักษาความสงบ เรียบร้อยและความปลอดภัยในชีวิต และทรัพย์สิน	เพื่อรักษาความสงบเรียบร้อยและ ป้องกันการเกิดอุบัติเหตุในพื้นที่ ตำบลท่าข้าม	ประชาชนได้รับการด้านการจราจร และเกิดความปลอดภัยในชีวิตและ ทรัพย์สิน	๒๕,๐๐๐	๒๕,๐๐๐	๒๕,๐๐๐	๒๕,๐๐๐	ประชาชน หมู่ที่ ๑-๕	ประชาชนเกิดความปลอดภัย ในชีวิตและทรัพย์สิน	สำนักงานปลัด
๔	โครงการพัฒนาศักยภาพในการบริหาร ศูนย์ป้องกันและบรรเทาสาธารณภัย ตำบลท่าข้าม	เพื่อพัฒนาศักยภาพในการบริหาร ศูนย์ป้องกันและบรรเทาสาธารณภัย ตำบลท่าข้าม	การจัดกิจกรรมของศูนย์ป้องกันและ บรรเทาสาธารณภัยตำบลท่าข้าม เช่น - การฝึกอบรม - การจัดประชุมคณะกรรมการฯ - การฝึกอบรมให้ความรู้ ฯลฯ	๑๕,๐๐๐	๑๕,๐๐๐	๑๕,๐๐๐	๑๕,๐๐๐	อบรม. ตำบล ท่าข้าม	ศูนย์ป้องกันและบรรเทาสาธารณภัย ตำบลท่าข้ามมีศักยภาพในการ บริหารงาน	สำนักงานปลัด
๖	โครงการฝึกอบรมป้องกันและบรรเทา สาธารณภัยที่เกิดจากอัคคีภัยให้กับ ประชาชน	เพื่อให้ผู้เข้ารับการฝึกอบรมมีความรู้ ความเข้าใจด้านการป้องกันภัยและ ระงับภัยต่างๆ	ฝึกอบรมให้กับประชาชนในตำบล ท่าข้าม	๑๕,๐๐๐	๑๕,๐๐๐	๑๕,๐๐๐	๑๕,๐๐๐	ร้อยละ ๘๐ ของผู้เข้ารับ การฝึกอบรม มีความรู้ เพิ่มขึ้น	ผู้เข้ารับการฝึกอบรมมีส่วนร่วม ในการดูแลรักษาเตรียมพร้อมในการ ป้องกันภัยรับมือกับภัยที่อาจเกิดขึ้น	สำนักงานปลัด

ที่	โครงการ	วัตถุประสงค์	เป้าหมาย (ผลผลิตของโครงการ)	งบประมาณและที่ผ่านมา				ตัวชี้วัด (KPI)	ผลลัพธ์ที่คาดว่าจะได้รับ	หน่วยงาน ที่รับผิดชอบ
				๒๕๖๑ (บาท)	๒๕๖๒ (บาท)	๒๕๖๓ (บาท)	๒๕๖๔ (บาท)			
๗	โครงการจัดหาครุภัณฑ์สำนักงาน	เพื่อใช้สำหรับการปฏิบัติงาน และบริการประชาชนที่มาติดต่อ ราชการ	จัดซื้อครุภัณฑ์สำนักงาน เช่น - เก้าอี้บุนวมปรับระดับขึ้น-ลง ฯลฯ	๒,๐๐๐	-	-	-	จำนวน ๑ ตัว	การปฏิบัติงานของพนักงาน มีประสิทธิภาพและประชาชน ที่มาติดต่อราชการได้รับ ความสะดวก	สำนักงานปลัด
๘	โครงการจัดหาครุภัณฑ์ไฟฟ้าและวิทยุ	เพื่อเพิ่มประสิทธิภาพในการ ปฏิบัติงาน	จัดซื้อครุภัณฑ์ไฟฟ้าและวิทยุ - เครื่องรับส่งวิทยุชนิดมือถือ	-	๓๖,๐๐๐	-	-	มีครุภัณฑ์ ใช้ในการ ปฏิบัติงาน	การปฏิบัติงานของพนักงาน มีประสิทธิภาพและประชาชน ที่มาติดต่อราชการได้รับ ความสะดวก	สำนักงานปลัด
รวมโครงการตามแผนงานรักษาความสงบ			รวมเงินงบประมาณ	๒๕๒,๐๐๐	๒๘๖,๐๐๐	๒๕๐,๐๐๐	๒๕๐,๐๐๐			
			จำนวนโครงการ	๗	๗	๖	๖			



๓.๓ แผนงาน การพาณิชย์

ที่	โครงการ	วัตถุประสงค์	เป้าหมาย (ผลผลิตของโครงการ)	งบประมาณและที่ผ่านมา				ตัวชี้วัด (KPI)	ผลลัพธ์ที่คาดว่าจะได้รับ	หน่วยงาน ที่รับผิดชอบ
				๒๕๖๑ (บาท)	๒๕๖๒ (บาท)	๒๕๖๓ (บาท)	๒๕๖๔ (บาท)			
๑	ปรับปรุงระบบประปาหมู่บ้าน หมู่ที่ ๔	เพื่อปรับปรุงระบบประปาให้สะอาด สำหรับประชาชนในการอุปโภค บริโภค	ปรับปรุงระบบประปาหมู่บ้าน โดยการ ก่อสร้างระบบกรองน้ำบาดาลขนาด ๒.๕๐ ลูกบาศก์เมตรต่อชั่วโมง ตอนล่างเป็นถังน้ำใสขนาด ๑๔ ลูกบาศก์เมตร	๔๕๗,๐๐๐	-	-	-	ประชาชน หมู่ที่ ๔ มีน้ำสะอาด บริโภค	ประชาชนมีน้ำสะอาดสำหรับ อุปโภคบริโภค มีคุณภาพ ชีวิตที่ดี	กองช่าง
รวมโครงการตามแผนงานการพาณิชย์			รวมเงินงบประมาณ	๔๕๗,๐๐๐						
			จำนวนโครงการ	๑	-	-	-			

ก. ยุทธศาสตร์จังหวัด ๓ . ส่งเสริมการศึกษา พัฒนาอาชีพ และยกระดับคุณภาพชีวิตในสังคม ๔. ส่งเสริมและพัฒนาศักยภาพด้านการท่องเที่ยว

ข. ยุทธศาสตร์การพัฒนาของ อปท. ในเขตจังหวัด ๔. การพัฒนาด้านการศึกษา (เลือกทำ)

๗. การอนุรักษ์ส่งเสริมและฟื้นฟูศาสนา ศิลปวัฒนธรรม จารีตประเพณีและภูมิปัญญาท้องถิ่น (เลือกทำ)

๑. ยุทธศาสตร์การพัฒนา การพัฒนาคนสู่สังคมแห่งการเรียนรู้อย่างยั่งยืน

๑.๑ แผนงาน การศึกษา

ที่	โครงการ	วัตถุประสงค์	เป้าหมาย (ผลผลิตของโครงการ)	งบประมาณและที่ผ่านมา				ตัวชี้วัด (KPI)	ผลลัพธ์ที่คาดว่าจะได้รับ	หน่วยงาน ที่รับผิดชอบ
				๒๕๖๑ (บาท)	๒๕๖๒ (บาท)	๒๕๖๓ (บาท)	๒๕๖๔ (บาท)			
๑	โครงการสนับสนุนวัสดุการจัดการเรียนการสอน (รายหัว) สำหรับศูนย์พัฒนาเด็กเล็กบ้านท่าขวัญ	เพื่อเสริมสร้างพัฒนาการเรียนรู้ให้กับเด็กศูนย์พัฒนาเด็กเล็กให้เป็นตามวัย และมีสื่อที่เพียงพอและทันสมัย	จัดซื้อวัสดุการจัดการเรียนการสอนให้กับเด็กศูนย์พัฒนาเด็กเล็กบ้านท่าขวัญ	๒๘,๐๐๐	๒๘,๐๐๐	๒๘,๐๐๐	๒๘,๐๐๐	จำนวนวัสดุที่จัดซื้อ	เด็กศูนย์พัฒนาเด็กเล็กบ้านท่าขวัญ มีพัฒนาการเรียนรู้ที่สูงขึ้น	สำนักงานปลัด
๒	โครงการสนับสนุนอาหารกลางวัน สำหรับศูนย์พัฒนาเด็กเล็กบ้านท่าขวัญ	เพื่อเสริมสร้างพัฒนาการด้านร่างกาย ผ่านการบริโภคอาหารที่ครบตามหลักโภชนาการ	จ้างเหมาทำอาหารตามงบประมาณ ที่ได้รับการจัดสรรงบประมาณ ให้กับเด็กศูนย์พัฒนาเด็กเล็ก	๙๘,๐๐๐	๙๘,๐๐๐	๙๘,๐๐๐	๙๘,๐๐๐	เด็กที่ได้รับสารอาหารครบถ้วนทุกคน	เด็กศูนย์พัฒนาเด็กเล็กบ้านท่าขวัญ มีพัฒนาการด้านร่างกาย เป็นไปตามมาตรฐานของกระทรวงสาธารณสุข	สำนักงานปลัด
๓	โครงการสนับสนุนอาหารเสริม (นม) ให้แก่ศูนย์พัฒนาเด็กเล็กบ้านท่าขวัญ	เพื่อเสริมสร้างพัฒนาการด้านร่างกาย ผ่านการบริโภคอาหารเสริม (นม) ที่ครบตามหลักโภชนาการ	จัดซื้ออาหารเสริม(นม) ตามที่ได้รับการจัดสรรงบประมาณ ให้กับเด็กศูนย์พัฒนาเด็กเล็ก	๓๙,๐๐๐	๓๙,๐๐๐	๓๙,๐๐๐	๓๙,๐๐๐	พัฒนาการด้านร่างกายของเด็กๆ	เด็กศูนย์พัฒนาเด็กเล็กบ้านท่าขวัญ มีพัฒนาการด้านร่างกาย เป็นไปตามมาตรฐานของกระทรวงสาธารณสุข	สำนักงานปลัด

ที่	โครงการ	วัตถุประสงค์	เป้าหมาย (ผลผลิตของโครงการ)	งบประมาณและที่ผ่านมา				ตัวชี้วัด (KPI)	ผลลัพธ์ที่คาดว่าจะได้รับ	หน่วยงาน ที่รับผิดชอบ
				๒๕๖๑ (บาท)	๒๕๖๒ (บาท)	๒๕๖๓ (บาท)	๒๕๖๔ (บาท)			
๔	โครงการสนับสนุนอาหารเสริม (นม) ให้แก่โรงเรียนบ้านท่าขวัญ(ราษฎร์บำรุง) (จำนวน ๒๖๐ วัน คิดจากเด็ก ๓๐ คน)	เพื่อเสริมสร้างพัฒนาการด้านร่างกาย ผ่านการบริโภคอาหารเสริม (นม) ที่ครบตามหลักโภชนาการ	จัดซื้ออาหารเสริม(นม) ตาม ที่ได้รับการจัดสรรงบประมาณ ให้กับนักเรียนโรงเรียนบ้านท่าขวัญ (ราษฎร์บำรุง)	๔๕,๐๐๐	๔๕,๐๐๐	๔๕,๐๐๐	๔๕,๐๐๐	พัฒนาการ ด้านร่างกาย ของนักเรียน	นักเรียนโรงเรียนบ้านท่าขวัญฯ มีพัฒนาการด้านร่างกาย เป็นไปตามมาตรฐานของ กระทรวงสาธารณสุข	สำนักงานปลัด
๕	โครงการอบรมการสืบค้นและใช้ประโยชน์ ข้อมูลสารสนเทศทางอินเตอร์สำหรับเด็ก และเยาวชน	เพื่อสร้างความรู้ ความสามารถ ทักษะ การสืบค้นข้อมูล และการใช้ประโยชน์ จากข้อมูลสารสนเทศทางอินเตอร์เน็ต	จัดฝึกอบรมการใช้คอมพิวเตอร์ ให้กับเด็กและเยาวชนในพื้นที่ ตำบลท่าข้าม โดยใช้ประโยชน์จากศูนย์การเรียนรู้ ICT ชุมชนตำบลท่าข้าม	๕,๐๐๐	-	-	-	ทักษะการ สืบค้น ข้อมูล	เด็กและเยาวชนในพื้นที่ตำบลท่าข้าม มีความรู้ ความสามารถ ทักษะ การสืบค้นข้อมูล และสามารถ ใช้ ประโยชน์จากอินเตอร์เน็ตอย่างคุ้มค่า	สำนักงานปลัด
๖	โครงการจูงลูก ขวนหลาน ทาประสบการณ์สู่โลกกว้าง	เพื่อสร้างสัมพันธภาพที่ดีในครอบครัว กับชุมชนและ อบต.ท่าข้าม เป็นการ เปิดประสบการณ์การเรียนรู้ให้แก่ เด็กปฐมวัย	เด็กและผู้ปกครองศูนย์พัฒนา เด็กเล็กบ้านท่าขวัญ	๑๕,๐๐๐	๑๕,๐๐๐	๑๕,๐๐๐	๑๕,๐๐๐	จำนวน ผู้เข้าร่วม โครงการ	เด็กและผู้ปกครองมีสัมพันธภาพที่ดี ต่อครอบครัวตนเอง ชุมชนและ อบต. ได้ประสบการณ์การเรียนรู้ที่แปลกใหม่	สำนักงานปลัด
๗	โครงการหนูน้อยนักร้อง	เพื่อให้เด็กได้เรียนรู้ และปลูกฝัง ให้เด็กรู้จักการประหยัด อดออม	เด็กนักเรียนศูนย์พัฒนาเด็กเล็ก บ้านท่าขวัญ	๕,๐๐๐	๕,๐๐๐	๕,๐๐๐	๕,๐๐๐	จำนวน ผู้เข้าร่วม โครงการ	เด็กได้เรียนรู้ และตระหนักถึงความ สำคัญของการประหยัดและเก็บออม	สำนักงานปลัด
๘	โครงการคืนความสดใสสู่วัยชรา	เพื่อให้ผู้สูงอายุได้มีกิจกรรมทำ ในยามว่างผ่านกิจกรรมเล่นิทาน พื้นบ้าน และจัดทำสื่อพื้นบ้าน	ผู้สูงอายุในตำบลท่าข้าม จำนวน ๕๐ คน ร่วมกับศูนย์พัฒนา เด็กเล็กบ้านท่าขวัญ	๑๐,๐๐๐	๑๐,๐๐๐	๑๐,๐๐๐	๑๐,๐๐๐	จำนวน ผู้เข้าร่วม โครงการ	ผู้สูงอายุและเด็กมีสุขภาพจิตดี และ ได้พัฒนาทักษะด้านความคิด	สำนักงานปลัด
๙	โครงการผ้าเช็ดหน้าเอนกประสงค์	เพื่อให้เด็กมีผ้าเช็ดหน้าของตนเอง สำหรับป้องกันและควบคุมโรคติดต่อ อัตรการเจ็บป่วยลดลง	อบรมเกี่ยวกับการใช้ผ้าเช็ดหน้า เด็กนักเรียนศูนย์พัฒนาเด็กเล็ก บ้านท่าขวัญ	๕,๐๐๐	๕,๐๐๐	๕,๐๐๐	๕,๐๐๐	จำนวน ผู้เข้าร่วม โครงการ	เด็กมีผ้าเช็ดหน้าสำหรับป้องกัน และควบคุมโรคติดต่อ อัตรการ เจ็บป่วยลดลง	สำนักงานปลัด

ที่	โครงการ	วัตถุประสงค์	เป้าหมาย (ผลผลิตของโครงการ)	งบประมาณและที่ผ่านมา				ตัวชี้วัด (KPI)	ผลลัพธ์ที่คาดว่าจะได้รับ	หน่วยงาน ที่รับผิดชอบ
				๒๕๖๑ (บาท)	๒๕๖๒ (บาท)	๒๕๖๓ (บาท)	๒๕๖๔ (บาท)			
๑๐	โครงการจัดหาครุภัณฑ์คอมพิวเตอร์	เพื่อเพิ่มประสิทธิภาพในการปฏิบัติงาน	จัดซื้อครุภัณฑ์คอมพิวเตอร์ - เครื่องคอมพิวเตอร์ - เครื่องพิมพ์เอกสาร - เครื่องสำรองไฟ ฯลฯ	๑๘,๘๐๐	-	-	-	มีครุภัณฑ์ ใช้ในการ ปฏิบัติงาน	การปฏิบัติงานของพนักงาน มีประสิทธิภาพและประชาชน ที่มาติดต่อราชการได้รับ ความสะดวก	สำนักงานปลัด
๑๑	โครงการปรับปรุงภูมิทัศน์ ศูนย์พัฒนาเด็กเล็กบ้านท่าขั้ว	เพื่อปรับปรุงสภาพแวดล้อม อบต.ท่าขั้ว และ ศพด.บ้านท่าขั้ว ให้มีความน่าอยู่แก่ผู้มาใช้บริการ	ปรับปรุงภูมิทัศน์ ศพด.บ้านท่าขั้ว ให้มีความน่าอยู่ และสวยงาม	-	๕๐,๐๐๐	-	-	ศพด. ท่าขั้ว	ศพด.บ้านท่าขั้วมีสภาพแวดล้อม และภูมิทัศน์ที่สวยงามน่าอยู่	สำนักงานปลัด
๑๒	โครงการปรับปรุงและต่อเติม อาคารศูนย์พัฒนาเด็กเล็กบ้านท่าขั้ว	เพื่อปรับปรุงอาคารศูนย์พัฒนาเด็กเล็กให้มีความน่าอยู่	ปรับปรุงและต่อเติม อาคารศูนย์พัฒนาเด็กเล็กบ้านท่าขั้ว	-	๑๐๐,๐๐๐	-	-	ศพด. ได้รับการ ปรับปรุง	อาคารศูนย์พัฒนาเด็กเล็กบ้านท่าขั้ว มีประสิทธิภาพ และน่าอยู่	สำนักงานปลัด
๑๓	โครงการเสริมสร้างทักษะภาษาสู่อาเซียน	เพื่อเพิ่มทักษะภาษาให้แก่เด็กและเยาวชนตำบลท่าขั้ว	เด็กและเยาวชนตำบลท่าขั้ว	๔๐,๐๐๐	๔๐,๐๐๐	๔๐,๐๐๐	๔๐,๐๐๐	ผู้เข้าร่วม โครงการ มีความรู้ ร้อยละ ๗๐	เด็กและเยาวชนมีความรู้ด้านทักษะ ภาษาเตรียมความพร้อมเข้า สู่อาเซียน	สำนักงานปลัด
๑๔	โครงการรณรงค์เพื่อเด็กไม่กินหวานในศูนย์พัฒนาเด็กเล็กบ้านท่าขั้ว	เพื่อส่งเสริมความรู้และแนวทางปฏิบัติไม่让孩子เล็กกินหวาน	จัดอบรมให้ความรู้แก่ผู้ปกครอง เช่น คำวิทยากร คำอาหาร คำอาหารว่าง คำป้ายโครงการ และ คำวัสดุอุปกรณ์ต่าง ๆ ฯลฯ	๕,๐๐๐	๕,๐๐๐	๕,๐๐๐	๕,๐๐๐	จำนวน ผู้เข้าร่วม โครงการ	ผู้ปกครองมีความรู้และปฏิบัติ ตามแนวทางไม่让孩子เล็กกินหวาน	สำนักงานปลัด
๑๕	โครงการอบรมให้ความรู้เกี่ยวกับการดูแลสุขภาพและการป้องกันโรคติดต่อในศูนย์พัฒนาเด็กเล็กบ้านท่าขั้ว	เพื่อส่งเสริมความรู้เกี่ยวกับการดูแลสุขภาพและการป้องกันโรคติดต่อในศูนย์พัฒนาเด็กเล็กบ้านท่าขั้ว	จัดอบรมให้ความรู้เกี่ยวกับการดูแลสุขภาพและการป้องกันโรคติดต่อ เช่น คำวิทยากร คำอาหาร คำอาหารว่าง คำป้ายโครงการ และ คำวัสดุอุปกรณ์ต่าง ๆ ฯลฯ	๑๕,๐๐๐	๑๕,๐๐๐	๑๕,๐๐๐	๑๕,๐๐๐	จำนวน ผู้เข้าร่วม โครงการ	ผู้ปกครองมีความรู้เกี่ยวกับการ ดูแลสุขภาพและการป้องกันโรค ติดต่อในศูนย์พัฒนาเด็กเล็ก บ้านท่าขั้ว	สำนักงานปลัด
รวมโครงการตามแผนงานการศึกษา			รวมเงินงบประมาณ	๓๒๘,๘๐๐	๔๕๕,๐๐๐	๒๙๐,๐๐๐	๓๐๕,๐๐๐			
			จำนวนโครงการ	๑๓	๑๓	๑๑	๑๑			

๑.๒ แผนงาน การศาสนาวัฒนธรรมและนันทนาการ

ที่	โครงการ	วัตถุประสงค์	เป้าหมาย (ผลผลิตของโครงการ)	งบประมาณและที่ผ่านมา				ตัวชี้วัด (KPI)	ผลลัพธ์ที่คาดว่าจะได้รับ	หน่วยงาน ที่รับผิดชอบ
				๒๕๖๑ (บาท)	๒๕๖๒ (บาท)	๒๕๖๓ (บาท)	๒๕๖๔ (บาท)			
๑	โครงการส่งเสริมกิจกรรมในวันสำคัญทางศาสนา	เพื่อส่งเสริมการจัดกิจกรรมในวันสำคัญทางศาสนา	จัดกิจกรรมในวันสำคัญทางศาสนา - วันเข้าพรรษา - วันวิสาขบูชา ฯลฯ	๑๐,๐๐๐	๑๐,๐๐๐	๑๐,๐๐๐	๑๐,๐๐๐	จำนวนผู้เข้าร่วมโครงการ	ประชาชนพื้นที่ตำบลท่าข้ามได้ร่วมกิจกรรมในวันสำคัญทางศาสนา	สำนักงานปลัด
๒	โครงการจัดงานสืบสานประเพณียี่เป็งลอยกระทงตำบลท่าข้าม	เพื่อร่วมสืบสานประเพณียี่เป็งและลอยกระทง	จัดกิจกรรมลอยกระทงโดยกลุ่มเป้าหมายเป็นผู้บริหารพนักงาน ส.อบต. ผู้นำชุมชนประชาชนทั่วไป	๓๐,๐๐๐	๓๐,๐๐๐	๓๐,๐๐๐	๓๐,๐๐๐	จำนวนผู้เข้าร่วมโครงการ	ประชาชนพื้นที่ตำบลท่าข้ามได้ร่วมสืบสานประเพณีลอยกระทง	สำนักงานปลัด
๓	โครงการจัดงานสืบสานประเพณีนมัสการหลวงปู่พรม เขมจารีและสร่งน้ำพระธาตุขวิญยืนโขดศรีมงคล	เพื่อร่วมสืบสานประเพณีนมัสการหลวงปู่พรม	จัดกิจกรรมนมัสการหลวงปู่พรมและสร่งน้ำพระธาตุขวิญยืนโขดศรีมงคล โดยกลุ่มเป้าหมายคือประชาชนทั่วไป	๑๕,๐๐๐	๑๕,๐๐๐	๑๕,๐๐๐	๑๕,๐๐๐	จำนวนผู้เข้าร่วมโครงการ	ประชาชนพื้นที่ตำบลท่าข้ามได้ร่วมงานประเพณีนมัสการหลวงปู่พรมและสร่งน้ำพระธาตุฯ	สำนักงานปลัด
๔	โครงการจัดงานสืบสานประเพณีนมัสการพระธาตุมหาพุทธธรมี	เพื่อร่วมสืบสานประเพณีนมัสการพระธาตุมหาพุทธธรมี	จัดกิจกรรมนมัสการพระธาตุมหาพุทธธรมี ณ วัดไผ่ล้อม โดยกลุ่มเป้าหมายเป็นผู้บริหาร พนักงาน ส.อบต. ผู้นำชุมชน ประชาชนทั่วไป	๑๕,๐๐๐	๑๕,๐๐๐	๑๕,๐๐๐	๑๕,๐๐๐	จำนวนผู้เข้าร่วมโครงการ	ประชาชนพื้นที่ตำบลท่าข้ามได้ร่วมงานประเพณีนมัสการพระธาตุมหาพุทธธรมี	สำนักงานปลัด
๕	โครงการแชลเลนจ์เดย์ (Challenge day) วันออกกำลังกายโลก	เพื่อส่งเสริมการออกกำลังกายและรักษาสุขภาพ	ให้กับประชาชนในพื้นที่ตำบลท่าข้าม	๒,๐๐๐	๒,๐๐๐	๒,๐๐๐	๒,๐๐๐	จำนวนผู้เข้าร่วมโครงการ	กลุ่มเป้าหมายตระหนักในความสำคัญของการรักษาสุขภาพและประโยชน์ของการออกกำลังกาย	สำนักงานปลัด
๖	โครงการพัฒนาศักยภาพนักกีฬาสู่วิชาเป็นเลิศ	เพื่อส่งเสริมความเป็นเลิศด้านกีฬาให้กับเด็ก เยาวชน ประชาชน	จัดซื้อเวชภัณฑ์และเป็นค่าใช้จ่ายในการจัดส่งนักกีฬาเข้าร่วมแข่งขันประเภทต่าง ๆ	๒๐,๐๐๐	๒๐,๐๐๐	๒๐,๐๐๐	๒๐,๐๐๐	จำนวนผู้เข้าร่วมโครงการ	กลุ่มเป้าหมายตระหนักในความสำคัญของการรักษาสุขภาพและประโยชน์ของการออกกำลังกาย รวมถึงใช้เวลาว่างให้เกิดประโยชน์	สำนักงานปลัด

ที่	โครงการ	วัตถุประสงค์	เป้าหมาย (ผลผลิตของโครงการ)	งบประมาณและที่ผ่านมา				ตัวชี้วัด (KPI)	ผลลัพธ์ที่คาดว่าจะได้รับ	หน่วยงาน ที่รับผิดชอบ
				๒๕๖๑ (บาท)	๒๕๖๒ (บาท)	๒๕๖๓ (บาท)	๒๕๖๔ (บาท)			
๗	โครงการคลินิกแบดมินตัน	เพื่อส่งเสริมความรู้ ความสามารถ ทักษะ กีฬาแบดมินตัน ให้กับเด็ก เยาวชนและประชาชนทั่วไป	จัดซื้ออุปกรณ์กีฬาแบดมินตัน และเป็นค่าใช้จ่ายในการฝึกอบรม การเล่นกีฬาแบดมินตันให้กับเด็ก เยาวชน และประชาชน	๓๐,๐๐๐	-	-	-	จำนวน ผู้เข้าร่วม โครงการ	กลุ่มเป้าหมายมีทักษะการเล่นกีฬา แบดมินตัน ใช้เวลาว่างให้เกิด ประโยชน์ รวมถึงมีสุขภาพที่แข็งแรง	สำนักงานปลัด
๘	โครงการจัดงานประเพณีสงกรานต์และ วันผู้สูงอายุ	เพื่อสร้างความตระหนักและเห็นความ สำคัญของสังคมผู้สูงอายุ	จัดงานประเพณีสงกรานต์และ รดน้ำดำหัวผู้สูงอายุตำบลท่าข้าม	๕๐,๐๐๐	๕๐,๐๐๐	๕๐,๐๐๐	๕๐,๐๐๐	จำนวน ผู้เข้าร่วม โครงการ	ประชาชนมีความตระหนักและเห็น ความสำคัญของสังคมผู้สูงอายุ	สำนักงานปลัด
๙	โครงการจัดการแข่งขันกีฬาฟุตบอล อบต.ท่าข้าม คัพ ด้านยาเสพติด ครั้งที่ ๓	เพื่อส่งเสริมให้ใช้เวลาว่างให้เป็น ประโยชน์ ห่างไกลยาเสพติด และ มีสุขภาพร่างกายที่แข็งแรง	จัดการแข่งขันฟุตบอล แก่ประชาชน เยาวชนและนักเรียน	๕๐,๐๐๐	๕๐,๐๐๐	๕๐,๐๐๐	๕๐,๐๐๐	จำนวน ผู้เข้าร่วม โครงการ	ประชาชน เยาวชนและนักเรียน ได้ใช้เวลาว่างให้เป็นประโยชน์ ห่างไกลยาเสพติด มีสุขภาพ ร่างกายที่สมบูรณ์ แข็งแรง	สำนักงานปลัด
๑๐	โครงการส่งเสริมการออกกำลังกาย เพื่อสุขภาพ	เพื่อส่งเสริมการเดินแอโรบิกให้กับ ประชาชนตำบลท่าข้าม	จัดกิจกรรมการออกกำลังกาย	๕,๐๐๐	๕,๐๐๐	๕,๐๐๐	๕,๐๐๐	จำนวน ผู้เข้าร่วม โครงการ	เด็ก เยาวชนและประชาชน ได้ใช้เวลาว่างให้เป็นประโยชน์ ในการออกกำลังกายเพื่อสุขภาพ	สำนักงานปลัด
๑๑	โครงการฝึกทักษะกีฬาฟุตบอลขั้นพื้นฐาน	เพื่อพัฒนาทักษะกีฬาขั้นพื้นฐาน กีฬาฟุตบอลให้แก่เด็กและเยาวชน ตำบลท่าข้าม	จัดกิจกรรมการฝึกทักษะด้านกีฬา ฟุตบอล	๓๐,๐๐๐	๓๐,๐๐๐	๓๐,๐๐๐	๓๐,๐๐๐	จำนวน ผู้เข้าร่วม โครงการ	กลุ่มเป้าหมายมีทักษะการเล่นกีฬา ฟุตบอล ใช้เวลาว่างให้เกิด ประโยชน์ รวมถึงมีสุขภาพที่แข็งแรง	สำนักงานปลัด
๑๒	โครงการการจัดกิจกรรมวันเด็กแห่งชาติ	เพื่อจัดกิจกรรมวันเด็กให้แก่เด็กใน ตำบลท่าข้าม	จัดกิจกรรมงานวันเด็กให้แก่เด็ก ในตำบลท่าข้าม	๕,๐๐๐	๕,๐๐๐	๕,๐๐๐	๕,๐๐๐	จำนวน ผู้เข้าร่วม โครงการ	เด็กในตำบลท่าข้ามได้เข้าร่วมกิจกรรม ในงานวันเด็กแห่งชาติ สร้างความรัก ความสามัคคีให้กับเด็ก	สำนักงานปลัด
๑๓	ก่อสร้างอฒจันทร์โครงเหล็ก	เพื่อบริการประชาชนสำหรับจัดกิจกรรม ต่าง ๆ ขององค์การบริหารส่วนตำบล ท่าข้าม	ก่อสร้างอฒจันทร์โครงเหล็ก ตามรายละเอียดแบบแปลนที่ อบต.กำหนด	๒๐๐,๐๐๐	-	-	-	จำนวน ๒ อฒจันทร์	ประชาชนได้รับความสะดวกสบาย เป็นระเบียบเรียบร้อย ในการเข้าร่วม กิจกรรมของ อบต.ท่าข้าม	สำนักงานปลัด
รวมโครงการตามแผนงานศาสนาวัฒนธรรมและนันทนาการ			รวมเงินงบประมาณ	๔๖๒,๐๐๐	๒๓๒,๐๐๐	๒๓๒,๐๐๐	๒๓๒,๐๐๐			
			จำนวนโครงการ	๑๓	๑๑	๑๑	๑๑			

๑.๓ แผนงาน สาธารณสุข

ที่	โครงการ	วัตถุประสงค์	เป้าหมาย (ผลผลิตของโครงการ)	งบประมาณและที่ผ่านมา				ตัวชี้วัด (KPI)	ผลลัพธ์ที่คาดว่าจะได้รับ	หน่วยงาน ที่รับผิดชอบ
				๒๕๖๑ (บาท)	๒๕๖๒ (บาท)	๒๕๖๓ (บาท)	๒๕๖๔ (บาท)			
๑	โครงการสมทบกองทุนหลักประกันสุขภาพตำบลท่าข้าม	เพื่อส่งเสริมกิจกรรมของกองทุนสปสข. ตำบลท่าข้าม	อบต.สมทบไม่น้อยกว่าร้อยละ ๔๕ ของเงินที่ได้รับจัดสรรจากกองทุนหลักประกันสุขภาพแห่งชาติ	๔๒,๐๐๐	๔๒,๐๐๐	๔๒,๐๐๐	๔๒,๐๐๐	ร้อยละ ๔๕ ที่สมทบ	สถาบันพัฒนาครอบครัวตำบลท่าข้าม มีศักยภาพที่เข้มแข็ง	สำนักงานปลัด
๒	โครงการพัฒนาศักยภาพของแกนนำสุขภาพในตำบลท่าข้าม	เพื่อพัฒนาศักยภาพของแกนนำสุขภาพในตำบลท่าข้ามให้มีทักษะการดูแลสุขภาพเบื้องต้น	จัดอบรมให้ความรู้แก่แกนนำด้านสุขภาพ เช่น คำวิทยากร คำอาหาร คำอาหารว่าง คำป้ายโครงการ และ คำวัสดุอุปกรณ์ต่าง ๆ ฯลฯ	๑๕,๐๐๐	๑๕,๐๐๐	๑๕,๐๐๐	๑๕,๐๐๐	จำนวนผู้เข้าร่วมโครงการ	แกนนำสุขภาพในตำบลท่าข้าม ให้มีทักษะการดูแลสุขภาพเบื้องต้น	สำนักงานปลัด
๓	โครงการอบรมให้ความรู้เกี่ยวกับการดูแลสุขภาพและการป้องกันโรคติดต่อในตำบลท่าข้าม	เพื่อส่งเสริมความรู้เกี่ยวกับการดูแลสุขภาพและการป้องกันโรคติดต่อในตำบลท่าข้าม	จัดอบรมให้ความรู้เกี่ยวกับการดูแลสุขภาพและการป้องกันโรคติดต่อ เช่น คำวิทยากร คำอาหาร คำอาหารว่าง คำป้ายโครงการ และ คำวัสดุอุปกรณ์ต่าง ๆ ฯลฯ	๑๐,๐๐๐	๑๐,๐๐๐	๑๐,๐๐๐	๑๐,๐๐๐	จำนวนผู้เข้าร่วมโครงการ	แกนนำด้านสุขภาพมีความรู้เกี่ยวกับการดูแลสุขภาพและการป้องกันโรคติดต่อในตำบลท่าข้าม	สำนักงานปลัด
๔	โครงการพัฒนาศักยภาพในการดำเนินงานของแกนนำสุขภาพในชุมชน	เพื่อพัฒนาศักยภาพการดำเนินงานของแกนนำสุขภาพในชุมชนให้มีคุณภาพในการปฏิบัติงาน	ฝึกอบรมแกนนำสุขภาพและผู้นำชุมชนของตำบลท่าข้าม	๒๐,๐๐๐	๒๐,๐๐๐	๒๐,๐๐๐	๒๐,๐๐๐	แกนนำสุขภาพมีความรู้เพิ่มขึ้น ร้อยละ ๘๐	ตำบลท่าข้าม มีแกนนำด้านสุขภาพที่ได้รับการพัฒนา มีความรู้ยิ่งขึ้น	สำนักงานปลัด
๕	โครงการให้ความรู้เกี่ยวกับการควบคุมและป้องกันโรคติดต่อในตำบลท่าข้าม	เพื่อส่งเสริมความรู้เกี่ยวกับการควบคุมดูแลและป้องกันโรคติดต่อให้แกนนำสุขภาพและผู้นำชุมชน	ฝึกอบรมให้แกนนำสุขภาพและผู้นำชุมชนมีความรู้เกี่ยวกับการควบคุมและป้องกันโรคติดต่อ	๒๐,๐๐๐	๒๐,๐๐๐	๒๐,๐๐๐	๒๐,๐๐๐	แกนนำสุขภาพมีความรู้เพิ่มขึ้น ร้อยละ ๘๐	เครือข่ายการปฏิบัติงานด้านสุขภาพมีความรู้และสามารถในด้านสุขภาพได้อย่างถูกต้องและถูกวิธี	สำนักงานปลัด

ที่	โครงการ	วัตถุประสงค์	เป้าหมาย (ผลผลิตของโครงการ)	งบประมาณและที่ผ่านมา				ตัวชี้วัด (KPI)	ผลลัพธ์ที่คาดว่าจะได้รับ	หน่วยงาน ที่รับผิดชอบ
				๒๕๖๑ (บาท)	๒๕๖๒ (บาท)	๒๕๖๓ (บาท)	๒๕๖๔ (บาท)			
๖	โครงการป้องกันและควบคุม โรคไข้เลือดออกในตำบลท่าข้าม	เพื่อป้องกันและควบคุมโรค โรคไข้เลือดออกในตำบลท่าข้าม	บุคลากร อบรม.ท่าข้าม ร่วมกับ หน่วยงานในพื้นที่ รมรงค์ ประชาสัมพันธ์ และทำลายแหล่ง เพาะพันธุ์ยุงลายให้ถูกวิธี ทุกหลังคาเรือน	๖๐,๐๐๐	๖๐,๐๐๐	๖๐,๐๐๐	๖๐,๐๐๐	ผู้ป่วย ไข้เลือดออก ลดลง ร้อยละ ๘๐	พื้นที่ตำบลท่าข้ามมีผู้ป่วย โรคไข้เลือดออกลดลง และมีความรู้ในการกำจัดยุงลาย	สำนักงานปลัด
๗	โครงการรณรงค์เพื่อลดความเสี่ยงและ ป้องกันการแพร่ระบาดของโรคพิษ สุนัขบ้า	เพื่อป้องกันการแพร่ระบาดของโรค พิษสุนัขบ้าจากสัตว์สู่คน	ฉีดวัคซีนป้องกันโรคพิษสุนัขบ้าและ คุมกำเนิดให้กับสุนัขและแมว	๑๐,๐๐๐	๑๐,๐๐๐	๑๐,๐๐๐	๑๐,๐๐๐	สุนัขและ แมวที่ได้รับ การฉีดวัคซีน ร้อยละ ๗๐	ประชาชน มีความปลอดภัยในชีวิต ปลอดภัยจากโรคพิษสุนัขบ้า ประชาชนมีสุขภาพที่ดี	สำนักงานปลัด
๘	โครงการอบรมให้ความรู้เกี่ยวกับ โรคทางเพศสัมพันธ์และโรคเอดส์	เพื่อสร้างความรู้ ความเข้าใจ เกี่ยวกับโรคทางเพศสัมพันธ์ และโรคเอดส์	ฝึกอบรมให้กับ เยาวชน ประชาชน หรือกลุ่มเสี่ยง	๑๕,๐๐๐	๑๕,๐๐๐	๑๕,๐๐๐	๑๕,๐๐๐	ร้อยละ ๘๐ ของผู้รับ การอบรม มีความเข้าใจ	ผู้เข้ารับการอบรมมีความรู้ ความเข้าใจ รู้จักวิธีการ ป้องกันและหลีกเลี่ยงจากโรค ได้อย่างถูกวิธี	สำนักงานปลัด
รวมโครงการตามแผนงานสาธารณสุข			รวมเงินงบประมาณ	๑๙๒,๐๐๐	๑๙๒,๐๐๐	๑๙๒,๐๐๐	๑๙๒,๐๐๐			
			จำนวนโครงการ	๘	๘	๘	๘			



บัญชีสรุปโครงการพัฒนา (บัญชีครุภัณฑ์)  
 แผนพัฒนาท้องถิ่นสี่ปี (พ.ศ. ๒๕๖๑ - ๒๕๖๔)

แบบ ผ.๐๗

องค์การบริหารส่วนตำบลท่าข้าม อำเภอเมืองแพร่ จังหวัดแพร่

ยุทธศาสตร์	ปี ๒๕๖๑		ปี ๒๕๖๒		ปี ๒๕๖๓		ปี ๒๕๖๔		รวม ๔ ปี	
	จำนวนโครงการ	งบประมาณ (บาท)	จำนวนโครงการ	งบประมาณ (บาท)	จำนวนโครงการ	งบประมาณ (บาท)	จำนวนโครงการ	งบประมาณ (บาท)	จำนวนโครงการ	งบประมาณ (บาท)
<b>๑) การพัฒนาผลผลิตและความสามารถการแข่งขันทางการเกษตร</b>										
๑.๑ แผนงานการเกษตร	-	-	-	-	-	-	-	-	-	-
<b>รวม</b>	<b>-</b>	<b>-</b>	<b>-</b>	<b>-</b>	<b>-</b>	<b>-</b>	<b>-</b>	<b>-</b>	<b>-</b>	<b>-</b>
<b>๒) เสริมสร้างชุมชนเข้มแข็ง</b>										
๒.๑ แผนงานบริหารงานทั่วไป	๑๔	๓๒๙,๔๐๐	๑	๗,๕๐๐	-	-	-	-	๑๕	๓๓๖,๙๐๐
๒.๒ แผนงานสังคมสงเคราะห์	-	-	-	-	-	-	-	-	-	-
๒.๓ แผนงานสร้างความเข้มแข็งของชุมชน	-	-	-	-	-	-	-	-	-	-
<b>รวม</b>	<b>๑๔</b>	<b>๓๒๙,๔๐๐</b>	<b>๑</b>	<b>๗,๕๐๐</b>	<b>-</b>	<b>-</b>	<b>-</b>	<b>-</b>	<b>๑๕</b>	<b>๓๓๖,๙๐๐</b>
<b>๓) เสริมสร้างชุมชนน่าอยู่</b>										
๓.๑ แผนงานเคหะและชุมชน	๔	๓๔,๒๐๐	-	-	-	-	-	-	๔	๓๔,๒๐๐
๓.๒ แผนงานรักษาความสงบภายใน	๑	๒,๐๐๐	๑	๓๖,๐๐๐	-	-	-	-	๒	๓๘,๐๐๐
๓.๓ แผนงานการพาณิชย์	-	-	-	-	-	-	-	-	-	-
<b>รวม</b>	<b>๕</b>	<b>๓๖,๒๐๐</b>	<b>๑</b>	<b>๓๖,๐๐๐</b>	<b>-</b>	<b>-</b>	<b>-</b>	<b>-</b>	<b>๖</b>	<b>๗๒,๒๐๐</b>
<b>๔) การพัฒนาคนสู่สังคมแห่งการเรียนรู้อย่างยั่งยืน</b>										
๔.๑ แผนงานการศึกษา	๒	๑๘,๘๐๐	-	-	-	-	-	-	๒	๑๘,๘๐๐
๔.๒ แผนงานการศาสนาวัฒนธรรมและนันทนาการ	-	-	-	-	-	-	-	-	-	-
๔.๓ แผนงานสาธารณสุข	-	-	-	-	-	-	-	-	-	-
<b>รวม</b>	<b>๒</b>	<b>๑๘,๘๐๐</b>	<b>-</b>	<b>-</b>	<b>-</b>	<b>-</b>	<b>-</b>	<b>-</b>	<b>๒</b>	<b>๑๘,๘๐๐</b>
<b>รวมทั้งสิ้น</b>	<b>๒๑</b>	<b>๓๘๔,๔๐๐</b>	<b>๒</b>	<b>๔๓,๕๐๐</b>	<b>-</b>	<b>-</b>	<b>-</b>	<b>-</b>	<b>๒๓</b>	<b>๔๒๗,๙๐๐</b>



## บัญชีครุภัณฑ์

แผนพัฒนาพัฒนาท้องถิ่นสี่ปี (พ.ศ.๒๕๖๑-๒๕๖๔)

องค์การบริหารส่วนตำบลท่าข้าม อำเภอเมืองแพร่ จังหวัดแพร่

ที่	แผนงาน	หมวด	ประเภท	วัตถุประสงค์	งบประมาณและที่ผ่านมา				หน่วยงานรับผิดชอบหลัก
					๒๕๖๑	๒๕๖๒	๒๕๖๓	๒๕๖๔	
					(บาท)	(บาท)	(บาท)	(บาท)	
๑	บริหารงานทั่วไป	ค่าครุภัณฑ์สำนักงาน	ตู้บานเลื่อนกระจก จำนวน ๒ หลัง	เพื่อเพิ่มประสิทธิภาพในการ ปฏิบัติงาน ใช้สำหรับเก็บเอกสาร	๘,๐๐๐	-	-	-	สำนักงานปลัด
		ค่าครุภัณฑ์สำนักงาน	ตู้สองบานเปิดมือจับ ชนิดปิด จำนวน ๑ หลัง	เพื่อเพิ่มประสิทธิภาพในการ ปฏิบัติงาน ใช้สำหรับเก็บเอกสาร	-	๗,๕๐๐	-	-	สำนักงานปลัด
		ค่าครุภัณฑ์สำนักงาน	โต๊ะพับอเนกประสงค์ จำนวน ๑๐ ตัว	เพื่อบริการประชาชนในการ มารับบริการ หรือจัดงานกิจกรรม ต่าง ๆ	๒๕,๐๐๐	-	-	-	สำนักงานปลัด
		ค่าครุภัณฑ์สำนักงาน	โต๊ะประชุม เก้าอี้บุวม	เพื่อใช้เป็นโต๊ะประชุมในการจัด ประชุมสภา อบต.ท่าข้าม และ การประชุมอื่นๆ	๗๐,๐๐๐	-	-	-	สำนักงานปลัด
		ค่าครุภัณฑ์คอมพิวเตอร์	คอมพิวเตอร์โน้ตบุ๊ก จำนวน ๑ เครื่อง	เพื่อเพิ่มประสิทธิภาพในการ ปฏิบัติงาน	๒๑,๐๐๐	-	-	-	สำนักงานปลัด
		ค่าครุภัณฑ์คอมพิวเตอร์	เครื่องพิมพ์แบบฉีดหมึก พร้อมติดตั้งถังหมึกพิมพ์ จำนวน ๑ เครื่อง	เพื่อเพิ่มประสิทธิภาพในการ ปฏิบัติงาน	๔,๓๐๐	-	-	-	สำนักงานปลัด
		ค่าครุภัณฑ์คอมพิวเตอร์	เครื่องคอมพิวเตอร์ สำนักงาน ๑ เครื่อง	เพื่อเพิ่มประสิทธิภาพในการ ปฏิบัติงาน	๑๖,๐๐๐	-	-	-	กองคลัง
		ค่าครุภัณฑ์คอมพิวเตอร์	เครื่องพิมพ์แบบฉีดหมึก ขนาด A๓ จำนวน ๑ เครื่อง	เพื่อเพิ่มประสิทธิภาพในการ ปฏิบัติงาน	๗,๙๐๐	-	-	-	กองคลัง

ที่	แผนงาน	หมวด	ประเภท	วัตถุประสงค์	งบประมาณและที่ผ่านมา				หน่วยงานรับผิดชอบหลัก
					๒๕๖๑	๒๕๖๒	๒๕๖๓	๒๕๖๔	
					(บาท)	(บาท)	(บาท)	(บาท)	
		ค่าครุภัณฑ์คอมพิวเตอร์	เครื่องสำรองไฟ จำนวน ๑ เครื่อง	เพื่อเพิ่มประสิทธิภาพในการปฏิบัติงาน	๒,๘๐๐	-	-	-	กองคลัง
		ค่าครุภัณฑ์ไฟฟ้าและวิทยุ	เครื่องเสียงพร้อมติดตั้ง	เพื่อเพิ่มประสิทธิภาพในการจัดกิจกรรม/โครงการต่างๆ ที่ อบต.ท่าข้าม จัดขึ้น และหน่วยงานที่มาขอใช้บริการ	๕๐,๐๐๐	-	-	-	สำนักงานปลัด
		ค่าครุภัณฑ์ไฟฟ้าและวิทยุ	ไมค์ประชุมพร้อมติดตั้ง	เพื่อใช้สำหรับการประชุมต่างๆ	๖๐,๐๐๐	-	-	-	สำนักงานปลัด
		ค่าครุภัณฑ์โฆษณาและเผยแพร่	เครื่องโปรเจคเตอร์ ขนาด ๒๕๐๐ ANSI	เพื่อใช้สำหรับการจัดกิจกรรม/โครงการต่างๆ	๒๔,๐๐๐	-	-	-	สำนักงานปลัด
		ค่าครุภัณฑ์โฆษณาและเผยแพร่	จอร์รับภาพชนิดมอเตอร์ ไฟฟ้า เส้นแทยงมุม ๑๒๐"	เพื่อใช้สำหรับการจัดกิจกรรม/โครงการต่างๆ	๑๐,๔๐๐	-	-	-	สำนักงานปลัด
		ค่าครุภัณฑ์โฆษณาและเผยแพร่	กล้องถ่ายภาพดิจิตอล	เพื่อใช้งานในส่วนงานกิจกรรมต่างๆ ของ อบต.ท่าข้าม	๓๐,๐๐๐	-	-	-	สำนักงานปลัด
๒	รักษาความสงบเรียบร้อย	ครุภัณฑ์สำนักงาน	เก้าอี้บุนวมปรับระดับ ขึ้น-ลงได้	เพื่อใช้ในการปฏิบัติงานให้มีประสิทธิภาพ	๒,๐๐๐	-	-	-	สำนักงานปลัด

ที่	แผนงาน	หมวด	ประเภท	วัตถุประสงค์	งบประมาณและที่ผ่านมา				หน่วยงานรับผิดชอบหลัก
					๒๕๖๑	๒๕๖๒	๒๕๖๓	๒๕๖๔	
					(บาท)	(บาท)	(บาท)	(บาท)	
๒	รักษาความสงบเรียบร้อย	ค่าครุภัณฑ์ไฟฟ้าและวิทยุ	เครื่องรับส่งวิทยุระบบ VHF/HM ชนิดมือถือ ๕ วัตต์ จำนวน ๓ เครื่อง	เพื่อเพิ่มประสิทธิภาพในการปฏิบัติงานด้านงานป้องกันและบรรเทาสาธารณภัย	-	๓๖,๐๐๐	-	-	สำนักปลัด
๓	การศึกษา	ค่าครุภัณฑ์คอมพิวเตอร์	เครื่องคอมพิวเตอร์สำนักงาน ๑ เครื่อง	เพื่อเพิ่มประสิทธิภาพในการปฏิบัติงาน	๑๖,๐๐๐	-	-	-	กองคลัง
		ค่าครุภัณฑ์คอมพิวเตอร์	เครื่องสำรองไฟ จำนวน ๑ เครื่อง	เพื่อเพิ่มประสิทธิภาพในการปฏิบัติงาน	๒,๘๐๐	-	-	-	กองคลัง
๔	เคหะและชุมชน	ค่าครุภัณฑ์สำนักงาน	ตู้สตอบานเปิดมือจับ ชนิดปิด จำนวน ๑ หลัง	เพื่อเพิ่มประสิทธิภาพในการปฏิบัติงาน ใช้สำหรับเก็บเอกสาร	๗,๕๐๐	-	-	-	สำนักงานปลัด
		ครุภัณฑ์คอมพิวเตอร์	เครื่องคอมพิวเตอร์สำนักงาน ๑ เครื่อง	เพื่อเพิ่มประสิทธิภาพในการปฏิบัติงาน	๑๖,๐๐๐	-	-	-	กองช่าง
		ครุภัณฑ์คอมพิวเตอร์	เครื่องพิมพ์แบบฉีดหมึก ขนาด A๓ จำนวน ๑ เครื่อง	เพื่อเพิ่มประสิทธิภาพในการปฏิบัติงาน	๗,๙๐๐	-	-	-	กองช่าง
		ครุภัณฑ์คอมพิวเตอร์	เครื่องสำรองไฟ จำนวน ๑ เครื่อง	เพื่อเพิ่มประสิทธิภาพในการปฏิบัติงาน	๒,๘๐๐	-	-	-	กองช่าง
รวมค่าครุภัณฑ์					๓๘๔,๔๐๐	๔๓,๕๐๐	-	-	

---

## ส่วนที่ ๕

### การติดตามและประเมินผล

## ส่วนที่ ๕

### การติดตามและประเมินผล

#### ๑. การติดตามและประเมินผลยุทธศาสตร์

แนวทางการพิจารณาการติดตามและประเมินผลแผนพัฒนาท้องถิ่นตามระเบียบกระทรวงมหาดไทย ว่าด้วยการจัดทำแผนพัฒนาขององค์กรปกครองส่วนท้องถิ่น ฉบับที่ ๒ พ.ศ. ๒๕๕๙ และตามหนังสือ กระทรวงมหาดไทย ด่วนที่สุด ที่ มท ๐๘๑๐.๓/ว ๕๗๙๗ ลงวันที่ ๑๐ ตุลาคม ๒๕๕๙ ได้กำหนดให้คณะกรรมการ ติดตามและประเมินผลแผนพัฒนาท้องถิ่น ดำเนินการให้คะแนนตามเกณฑ์ที่กำหนดไว้ ซึ่งเป็นส่วนหนึ่งของการ ติดตามและประเมินผลแผนพัฒนา โดยดำเนินการให้แล้วเสร็จภายในหกสิบวัน นับแต่วันที่ประกาศใช้งบประมาณ รายจ่าย มีรายละเอียด ดังนี้

๑) แนวทางการพิจารณาการติดตามและประเมินผลยุทธศาสตร์เพื่อความสอดคล้องแผนพัฒนาท้องถิ่น สี่ปี ประกอบด้วย

๑.๑ ข้อมูลสภาพทั่วไปและข้อมูลพื้นฐานขององค์กรปกครองส่วนท้องถิ่น ๒๐ คะแนน

๑.๒ การวิเคราะห์สภาพการณ์และศักยภาพ ๑๕ คะแนน

๑.๓ ยุทธศาสตร์ ๖๕ คะแนน ประกอบด้วย

(๑) ยุทธศาสตร์ขององค์กรปกครองส่วนท้องถิ่น ๑๐ คะแนน

(๒) ยุทธศาสตร์ขององค์กรปกครองส่วนท้องถิ่นในเขตจังหวัด ๑๐ คะแนน

(๓) ยุทธศาสตร์จังหวัด ๑๐ คะแนน

(๔) วิสัยทัศน์ ๕ คะแนน

(๕) กลยุทธ์ ๕ คะแนน

(๖) เป้าประสงค์ของแต่ละประเด็นกลยุทธ์ ๕ คะแนน

(๗) จุดยืนทางยุทธศาสตร์ ๕ คะแนน

(๘) แผนงาน ๕ คะแนน

(๙) ความเชื่อมโยงของยุทธศาสตร์ในภาพรวม ๕ คะแนน

(๑๐) ผลผลิต/โครงการ ๕ คะแนน

คะแนนรวม ๑๐๐ คะแนน เกณฑ์ที่ควรได้เพื่อให้เกิดความสอดคล้องและขับเคลื่อนการพัฒนา ท้องถิ่นขององค์กรปกครองส่วนท้องถิ่น ไม่ควรน้อยกว่าร้อยละ ๘๐ (๘๐ คะแนน)

#### ๒) กรอบและแนวทางในการติดตามและประเมินผลยุทธศาสตร์

กรอบและแนวทางในการติดตามและประเมินผล สอดคล้องกับระเบียบกระทรวงมหาดไทยว่าด้วยการ จัดทำแผนพัฒนาขององค์กรปกครองส่วนท้องถิ่น ฉบับที่ ๒ พ.ศ. ๒๕๕๙ ข้อ ๑๓ กำหนดให้คณะกรรมการติดตาม และประเมินผลแผนพัฒนาท้องถิ่นมีอำนาจหน้าที่ในการกำหนดแนวทาง วิธีการในการติดตามและประเมินผล แผนพัฒนา ดำเนินการติดตามและประเมินผลแผน เมื่อดำเนินการเสร็จแล้วรายงานผลและเสนอความเห็น ซึ่งได้ จากการติดตามและประเมินผลแผนพัฒนาต่อผู้บริหารท้องถิ่น เพื่อให้ผู้บริหารท้องถิ่นเสนอต่อสภาท้องถิ่น คณะกรรมการพัฒนาท้องถิ่น และประกาศผลการติดตามและประเมินผลแผนพัฒนาให้ประชาชนในท้องถิ่นทราบ ภายในสิบห้าวัน นับแต่วันรายงานผลและเสนอความเห็นดังกล่าวและต้องปิดประกาศไว้เป็นระยะเวลาไม่น้อยกว่า สามวัน โดยอย่างน้อยปีละสองครั้ง ภายในเดือนเมษายนและภายในตุลาคมทุกปี

การติดตามและประเมินผลแผนพัฒนาท้องถิ่นเป็นการติดตามและประเมินผลความสอดคล้องและความสำเร็จของแผนพัฒนาสามปีขององค์กรปกครองส่วนท้องถิ่น และการติดตามและประเมินผลโครงการพัฒนาที่องค์กรปกครองส่วนท้องถิ่นได้ดำเนินการตามแผนดำเนินงานว่าเป็นไปตามเป้าหมายการพัฒนาที่สอดคล้องกับเป้าประสงค์ ซึ่งสามารถนำไปสู่การบรรลุวิสัยทัศน์ที่องค์กรปกครองส่วนท้องถิ่นกำหนดหรือไม่

การติดตามและประเมินผลแผนพัฒนาท้องถิ่นมีขั้นตอนในการดำเนินการดังนี้

**ขั้นตอนที่ ๑** คณะกรรมการติดตามและประเมินผลแผนพัฒนาท้องถิ่นร่วมประชุม เพื่อกำหนดกรอบแนวทาง และวิธีการในการติดตามและประเมินผล แผนพัฒนาท้องถิ่นและประเมินผลยุทธศาสตร์ แผนพัฒนาท้องถิ่น ดังนี้

๑.๑ การกำหนดกรอบ แนวทาง และวิธีการ ในการติดตามและประเมินผลแผนพัฒนาอาจกำหนดแนวทางในการติดตามและประเมินผลแผนพัฒนาท้องถิ่นสี่ปี ดังนี้

(๑) ความสอดคล้อง (Relevance) ของยุทธศาสตร์ แผน และกลยุทธ์ที่กำหนด

(๒) ความเพียงพอ (Adequacy) ของทรัพยากรเพื่อการดำเนินกิจกรรมของหน่วยงาน

(๓) ความก้าวหน้า (Progress) กิจกรรมที่กำหนดไว้ตามแผน โดยมีการติดตามผล

( Monitoring)

(๔) ประสิทธิภาพ (Efficiency) เป็นการศึกษาความสัมพันธ์ระหว่างผลผลิตกับทรัพยากรที่ใช้ โดยมีการประเมินประสิทธิภาพ (Efficiency Evaluation)

(๕) ประสิทธิภาพ (Effectiveness) เป็นการศึกษาถึงผลที่ได้รับ (Effect)

(๖) ผลลัพธ์และผลผลิต (Outcome and Output) เป็นการประเมินผลประโยชน์ที่เกิดจากการทำกิจกรรมที่มีต่อกลุ่มเป้าหมายที่ได้รับบริการ และการประเมินผลผลิตที่เกิดขึ้นจากกิจกรรม

(๗) การประเมินผลกระทบเป็นการศึกษาผลที่ได้รับรวมยอด (Overall Effect)

คณะกรรมการติดตามและประเมินผลแผนพัฒนาท้องถิ่น อาจนำแนวทางทั้งหมดที่กำหนดมาใช้หรืออาจเลือกใช้ในบางแนวทางในการติดตามและประเมินผลแผนพัฒนาท้องถิ่นก็ได้ โดยอย่างน้อยต้องสามารถประเมินความสอดคล้องและสามารถวัดความสำเร็จหรือความก้าวหน้าของแผนพัฒนาท้องถิ่นได้ ทั้งนี้ขึ้นอยู่กับคณะกรรมการจะพิจารณา

**ขั้นตอนที่ ๒** คณะกรรมการติดตามและประเมินผลแผนพัฒนาท้องถิ่นดำเนินการติดตามและประเมินผลยุทธศาสตร์ตามแผนพัฒนาท้องถิ่น ตามกรอบแนวทางและวิธีการที่กำหนด โดยสามารถติดตามและประเมินผลได้ตลอดระยะเวลาของแผนพัฒนาท้องถิ่นสี่ปี ขององค์กรปกครองส่วนท้องถิ่น

**ขั้นตอนที่ ๓** รายงานผลและเสนอความเห็นซึ่งได้จากการติดตามและประเมินผลแผนพัฒนาท้องถิ่นต่อผู้บริหารท้องถิ่น เพื่อให้ผู้บริหารท้องถิ่นเสนอต่อสภาท้องถิ่น พร้อมประกาศผลการติดตามและประเมินผลให้ประชาชนในท้องถิ่นทราบโดยทั่วกันอย่างน้อยปีละสองครั้ง

### ๒.๑ วิธีการในการติดตามและประเมินผล

วิธีการในการติดตามและประเมินผล มีองค์ประกอบที่สำคัญ ๓ ประการ คือ

๑) ผู้เข้าร่วมติดตามและประเมินผลได้แก่ คณะกรรมการติดตามและประเมินผล ประชาชนในท้องถิ่นที่ได้รับการแต่งตั้ง ผู้มีส่วนได้เสียในท้องถิ่นนั้นๆ

๒) ใช้เครื่องมือสำหรับการติดตามประเมินผล เพื่อใช้ในการรวบรวมข้อมูลยุทธศาสตร์ที่ได้กำหนดขึ้น ซึ่งมีผลต่อการพัฒนาท้องถิ่น ข้อมูลดังกล่าวอาจเป็นได้ทั้งข้อมูลเชิงปริมาณ และข้อมูลเชิงคุณภาพ ความจำเป็นสำคัญในการนำมาหาค่าผลของประโยชน์ที่ได้รับจากแผนพัฒนาท้องถิ่น อาจเป็นแบบสอบถาม แบบสัมภาษณ์ แบบทดสอบ แบบวัดความรู้ แบบบันทึกข้อมูล แบบวัดความรู้ แบบบันทึกการสังเกต แบบตรวจสอบ บันทึกรายการ เพื่อนำไปวิเคราะห์ทางสถิติ หรือการหาผลสัมฤทธิ์โดยรูปแบบต่างๆ ที่สอดคล้องกับแผนพัฒนาท้องถิ่น

๓) กรรมวิธี อันได้แก่ วิธีการที่จะดำเนินการติดตามและประเมินผล จะต้องศึกษาเอกสารที่เกี่ยวข้องกับยุทธศาสตร์ ซึ่งเป็นการตรวจดูเอกสารหลักฐานต่างๆ ที่เกี่ยวข้องกับการพัฒนาท้องถิ่น เช่น เอกสารการเบิกจ่าย



งบประมาณ ถนน แม่น้ำ ลำคลอง ครัวเรือนที่ดินและสิ่งก่อสร้างต่างๆ กลุ่มผลประโยชน์ต่างๆ เพื่อตรวจสอบว่าดำเนินการให้เป็นไปตามวัตถุประสงค์และได้รับผลตามที่ตั้งไว้หรือไม่ ทรัพย์สินต่างๆ มีอยู่จริงหรือไม่ สภาพของทรัพย์สินนั้นเป็นอย่างไร เป็นต้น ซึ่งเป็นการกำหนดวิธีการเช่นนี้ต้องมีการเก็บข้อมูล วิเคราะห์ข้อมูล(Data analysis) ด้วย

## ๒.๒ เครื่องมือที่ใช้ในการติดตามและประเมินผล

เป็นการแสดงถึงวิธีการติดตามและประเมินผลแผนพัฒนาท้องถิ่น โดยการกำหนดรูปแบบที่จะใช้ในการติดตามและประเมินผล ขององค์การบริหารจังหวัดแพร่ ใช้แบบติดตามแผนยุทธศาสตร์ ๓ แบบตามรูปแบบที่กรมส่งเสริมการปกครองท้องถิ่นกำหนดเป็นแนวทางไว้ ส่วนการติดตามยุทธศาสตร์ ใช้เครื่องมือดังนี้

### ๑. แบบประเมินผลแผนพัฒนาใช้แบบรายงาน

แบบที่ ๑ แบบประเมินตนเองในการจัดทำแผนยุทธศาสตร์ขององค์กรปกครองส่วนท้องถิ่น

### ๒. แบบประเมินผลแผนพัฒนาใช้แบบรายงาน ๓ แบบ คือ

๒.๑ แบบที่ ๓/๑ แบบประเมินผลการดำเนินงานตามแผนพัฒนาท้องถิ่น

## ตารางที่ ๑ การกำหนดช่วงเวลาในการติดตามและประเมินผลยุทธศาสตร์

ระบบติดตาม			ระบบประเมินผล		
ผู้ประเมิน	รายงาน	ระยะเวลา	ผู้ประเมิน	รายงาน	ระยะเวลา
คณะติดตามฯ	๑. ใช้แบบรายงานที่ ๑ การกำกับกำกับการจัดทำแผนยุทธศาสตร์ ของ อบต. ๒. ส่งรายงานให้ คณะกรรมการติดตามและประเมินผลแผนพัฒนา	เมื่อ อบต. ประกาศใช้แผน	คณะติดตามฯ	๑. ใช้แบบรายงานที่ ๓/๑ แบบประเมินผล การดำเนินงานตามยุทธศาสตร์  ๒. การพิจารณาของ คณะกรรมการติดตามและประเมินผลแผนพัฒนา	ปีละ ๒ ครั้ง (ภายใน เมษายน และตุลาคม)  ๑๕ วัน นับตั้งแต่รับ รายงาน
คณะกรรมการติดตามฯ	๑. ตรวจสอบรายงาน ๒. วิเคราะห์รายงานตามแบบ ๓. รายงานผลให้ผู้บริหารทราบ	๑๕ วัน นับตั้งแต่รับรายงาน	คณะกรรมการติดตามฯ	๑. ตรวจสอบรายงาน ๒. วิเคราะห์รายงานตามแบบ ๓. เสนอผู้บริหารทราบ	๑.ภายใน เมษายน และตุลาคม ๒.ประกาศ ไม่น้อยกว่า ๓๐วัน
			ผู้บริหาร	๑. เสนอสภาเพื่อทราบ ๒. ประกาศให้ประชาชนทราบ	

**แบบที่ 1 เป็นแบบประเมินตนเองในการจัดทำแผนยุทธศาสตร์ขององค์กรปกครองส่วนท้องถิ่น**

**คำชี้แจง:** แบบที่ ๑ เป็นแบบประเมินตนเองในการจัดทำแผนพัฒนาท้องถิ่นขององค์กรปกครองส่วนท้องถิ่น โดยจะทำการประเมินและรายงานทุก ๆ ครั้ง หลังจากท้องถิ่นได้ประกาศใช้แผนพัฒนาท้องถิ่นแล้ว  
ชื่อองค์กรปกครองส่วนท้องถิ่น .....

ประเด็นการประเมิน	มีการดำเนินงาน	ไม่มีการดำเนินงาน
<b>ส่วนที่ ๑ คณะกรรมการพัฒนาท้องถิ่น</b>		
๑. มีการจัดตั้งคณะกรรมการพัฒนาท้องถิ่นเพื่อจัดทำแผนพัฒนาท้องถิ่น		
๒. มีการจัดประชุมคณะกรรมการพัฒนาท้องถิ่นเพื่อจัดทำแผนพัฒนาท้องถิ่น		
๓. มีการจัดประชุมอย่างต่อเนื่องสม่ำเสมอ		
๔. มีการจัดตั้งคณะกรรมการสนับสนุนการจัดทำแผนพัฒนาท้องถิ่น		
๕. มีการจัดประชุมคณะกรรมการสนับสนุนการจัดทำแผนพัฒนาท้องถิ่น		
๖. มีคณะกรรมการพัฒนาท้องถิ่นและประชาคมท้องถิ่นพิจารณาร่างแผนยุทธศาสตร์การพัฒนา		
<b>ส่วนที่ ๒ การจัดทำแผนการพัฒนาท้องถิ่น</b>		
๗. มีการรวบรวมข้อมูลและปัญหาสำคัญของท้องถิ่นมาจัดทำฐานข้อมูล		
๘. มีการเปิดโอกาสให้ประชาชนเข้ามามีส่วนร่วมในการจัดทำแผน		
๙. มีการวิเคราะห์ศักยภาพของท้องถิ่น (swot) เพื่อประเมินสถานภาพการพัฒนาท้องถิ่น		
๑๐. มีการกำหนดวิสัยทัศน์และภารกิจหลักการพัฒนาท้องถิ่นที่สอดคล้องกับศักยภาพของท้องถิ่น		
๑๑. มีการกำหนดวิสัยทัศน์และภารกิจหลักการพัฒนาท้องถิ่นที่สอดคล้องกับยุทธศาสตร์จังหวัด		
๑๒. มีการกำหนดจุดมุ่งหมายเพื่อการพัฒนาที่ยั่งยืน		
๑๓. มีการกำหนดเป้าหมายการพัฒนาท้องถิ่น		
๑๔. มีการกำหนดยุทธศาสตร์การพัฒนาและแนวทางการพัฒนา		
๑๕. มีการกำหนดยุทธศาสตร์ที่สอดคล้องกับยุทธศาสตร์ของจังหวัด		
๑๖. มีการอนุมัติและประกาศใช้แผนยุทธศาสตร์การพัฒนา		
๑๗. มีการจัดทำบัญชีกลุ่มโครงการในแผนยุทธศาสตร์		
๑๘. มีการกำหนดรูปแบบการติดตามประเมินผลแผนพัฒนาท้องถิ่น		

**การวัด และการนำเสนอผล**

- ความถี่ในการวัด : หลังจากองค์กรปกครองส่วนท้องถิ่นจัดทำแผนเสร็จและประกาศใช้อย่างเป็นทางการ
- เกณฑ์การพิจารณา : พิจารณาจาก มี/ ไม่มี การดำเนินการนั้น

แบบที่ 3/1 แบบประเมินผลการดำเนินงานตามแผนพัฒนาท้องถิ่น

คำชี้แจง: แบบที่ ๓/๑ เป็นแบบประเมินตนเอง โดยวัตถุประสงค์เพื่อใช้ประเมินผลการดำเนินงานขององค์การบริหารส่วนจังหวัดแพร่ ตามยุทธศาสตร์ที่กำหนดไว้

ส่วนที่ ๑ ข้อมูลทั่วไป

๑. ชื่อองค์กรปกครองส่วนท้องถิ่น.....
๒. วัน/เดือน/ปีที่รายงาน.....

ส่วนที่ ๒ ยุทธศาสตร์ และโครงการตามแผนพัฒนาปี.....

๓. ยุทธศาสตร์และจำนวนโครงการที่ปรากฏอยู่ในแผน และจำนวนโครงการที่ได้ปฏิบัติ

ยุทธศาสตร์	จำนวนโครงการ	
	จำนวนโครงการที่ปรากฏอยู่ในแผน	จำนวนโครงการที่ได้ปฏิบัติ
๑.	xxx	xxx
๒.	xxx	xxx
๓.	xxx	xxx
ฯลฯ.....	xxx	xxx
รวม	xxxx	xxxx

เกณฑ์การพิจารณา : หากจำนวนโครงการที่กำหนดไว้ในแผนกับโครงการที่ปฏิบัติจริงมีความสอดคล้องกัน แสดงว่าองค์กรปกครองส่วนท้องถิ่นสามารถดำเนินงานได้ตามแผนฯ ที่กำหนด และหากมีโครงการที่ปฏิบัติจริงน้อยกว่าที่กำหนดไว้ในแผนฯ แสดงว่าองค์กรปกครองส่วนท้องถิ่นยังไม่สามารถดำเนินงานได้ตามแผนฯที่กำหนด

## ๒. การติดตามและประเมินผลโครงการ

แนวทางการพิจารณาการติดตามและประเมินผลแผนพัฒนาท้องถิ่นตามระเบียบกระทรวงมหาดไทยว่าด้วยการจัดทำแผนพัฒนาขององค์กรปกครองส่วนท้องถิ่น ฉบับที่ ๒ พ.ศ. ๒๕๕๙ และตามหนังสือกระทรวงมหาดไทยด่วนที่สุด ที่ มท ๐๘๑๐.๓/ว ๕๗๙๗ ลงวันที่ ๑๐ ตุลาคม ๒๕๕๙ ได้กำหนดให้คณะกรรมการติดตามและประเมินผลแผนพัฒนาท้องถิ่น ดำเนินการให้คะแนนตามเกณฑ์ที่กำหนดไว้ ซึ่งเป็นส่วนหนึ่งของการติดตามและประเมินผลแผนพัฒนา โดยดำเนินการให้แล้วเสร็จภายในหกสิบวัน นับแต่วันที่ประกาศใช้งบประมาณรายจ่าย มีรายละเอียดดังนี้

๑) แนวทางการพิจารณาการติดตามและประเมินผลโครงการเพื่อความสอดคล้องแผนพัฒนาท้องถิ่นสี่ปี ประกอบด้วย

๒.๑ การสรุปสถานการณ์การพัฒนา ๑๐ คะแนน

๒.๒ การประเมินผลการนำแผนพัฒนาท้องถิ่นสี่ปีไปปฏิบัติในเชิงปริมาณ ๑๐ คะแนน

๒.๓ การประเมินผลการนำแผนพัฒนาท้องถิ่นสี่ปีไปปฏิบัติในเชิงคุณภาพ ๑๐ คะแนน

๒.๔ ยุทธศาสตร์และแผนงาน ๑๐ คะแนน

๒.๕ โครงการพัฒนา ๖๐ คะแนน ประกอบด้วย

(๑) ความชัดเจนของชื่อโครงการ ๕ คะแนน

(๒) กำหนดวัตถุประสงค์สอดคล้องกับโครงการ ๕ คะแนน

(๓) เป้าหมาย (ผลผลิตของโครงการ) มีความชัดเจนนำไปสู่การตั้งงบประมาณได้ถูกต้อง ๕ คะแนน

(๔) โครงการมีความสอดคล้องกับแผนยุทธศาสตร์ชาติ ๒๐ ปี ๕ คะแนน

(๕) เป้าหมาย (ผลผลิตของโครงการ) มีความสอดคล้องกับแผนพัฒนาเศรษฐกิจและสังคมแห่งชาติ ฉบับที่ ๑๒ ๕ คะแนน

(๖) โครงการมีความสอดคล้องกับ Thailand ๔.๐ ๕ คะแนน

(๗) โครงการสอดคล้องกับยุทธศาสตร์จังหวัด ๕ คะแนน

(๘) โครงการแก้ไขปัญหาความยากจนหรือการเสริมสร้างให้ประเทศชาติมั่นคง มั่งคั่ง ยั่งยืนภายใต้หลักปรัชญา ๕ คะแนน

(๙) งบประมาณ มีความสอดคล้องกับเป้าหมาย (ผลผลิตของโครงการ) ๕ คะแนน

(๑๐) มีการประมาณการราคาถูกต้องตามหลักวิธีการงบประมาณ ๕ คะแนน

(๑๑) มีการกำหนดตัวชี้วัด (KPI) และสอดคล้องกับวัตถุประสงค์และผลที่คาดว่าจะได้รับ ๕ คะแนน

(๑๒) ผลที่คาดว่าจะได้รับ สอดคล้องกับวัตถุประสงค์ ๕ คะแนน

คะแนนรวม ๑๐๐ คะแนน เกณฑ์ที่ควรได้เพื่อให้เกิดความสอดคล้องและขับเคลื่อนการพัฒนาท้องถิ่นขององค์กรปกครองส่วนท้องถิ่น ไม่ควรน้อยกว่าร้อยละ ๘๐ (๘๐ คะแนน)

### ๒) กรอบและแนวทางในการติดตามและประเมินผลโครงการ

กรอบและแนวทางในการติดตามและประเมินผล สอดคล้องกับระเบียบกระทรวงมหาดไทยว่าด้วยการจัดทำแผนพัฒนาขององค์กรปกครองส่วนท้องถิ่น ฉบับที่ ๒ พ.ศ. ๒๕๕๙ ข้อ ๑๓ กำหนดให้คณะกรรมการติดตามและประเมินผลแผนพัฒนาท้องถิ่นมีอำนาจหน้าที่ในการกำหนดแนวทาง วิธีการในการติดตามและประเมินผลแผนพัฒนา ดำเนินการติดตามและประเมินผลแผน เมื่อดำเนินการเสร็จแล้วรายงานผลและเสนอความเห็น ซึ่งได้จากการติดตามและประเมินผลแผนพัฒนาต่อผู้บริหารท้องถิ่น เพื่อให้ผู้บริหารท้องถิ่นเสนอต่อสภาท้องถิ่น คณะกรรมการพัฒนาท้องถิ่น และประกาศผลการติดตามและประเมินผลแผนพัฒนาให้ประชาชนในท้องถิ่นทราบ ภายในสิบห้าวัน นับแต่วันรายงานผลและเสนอความเห็นดังกล่าวและต้องปิดประกาศไว้เป็นระยะเวลาไม่น้อยกว่าสามวัน โดยอย่างน้อยปีละสองครั้ง ภายในเดือนเมษายนและภายในตุลาคมทุกปี

การติดตามและประเมินผลแผนพัฒนาท้องถิ่นเป็นการติดตามและประเมินผลความสอดคล้องและความสำเร็จของแผนพัฒนาสามปีขององค์กรปกครองส่วนท้องถิ่น และการติดตามและประเมินผลโครงการพัฒนาที่องค์กรปกครองส่วนท้องถิ่นได้ดำเนินการตามแผนดำเนินงานว่าเป็นไปตามเป้าหมายการพัฒนาที่สอดคล้องกับเป้าประสงค์ ซึ่งสามารถนำไปสู่การบรรลุวิสัยทัศน์ที่องค์กรปกครองส่วนท้องถิ่นกำหนดหรือไม่

การติดตามและประเมินผลแผนพัฒนาท้องถิ่นมีขั้นตอนในการดำเนินการดังนี้

**ขั้นตอนที่ ๑** คณะกรรมการติดตามและประเมินผลแผนพัฒนาท้องถิ่นร่วมประชุมเพื่อกำหนดกรอบแนวทาง และวิธีการในการติดตามและประเมินผล แผนพัฒนาท้องถิ่นและประเมินผลโครงการพัฒนาตามแผนพัฒนาท้องถิ่น ดังนี้

๑.๑ การกำหนดกรอบ แนวทาง และวิธีการ ในการติดตามและประเมินผลแผนพัฒนาอาจกำหนดแนวทางในการติดตามและประเมินผลแผนพัฒนาท้องถิ่น ดังนี้

- (๑) ความสอดคล้อง (Relevance) ของยุทธศาสตร์ แผน และกลยุทธ์ที่กำหนด
- (๒) ความเพียงพอ (Adequacy) ของทรัพยากรเพื่อกำหนดกิจกรรมของหน่วยงาน
- (๓) ความก้าวหน้า (Progress) กิจกรรมที่กำหนดไว้ตามแผน โดยมีการติดตามผล (Monitoring)
- (๔) ประสิทธิภาพ (Efficiency) เป็นการศึกษาความสัมพันธ์ระหว่างผลผลิตกับทรัพยากรที่ใช้ โดยมีการประเมินประสิทธิภาพ (Efficiency Evaluation)
- (๕) ประสิทธิภาพ (Effectiveness) เป็นการศึกษาถึงผลที่ได้รับ (Effect)
- (๖) ผลลัพธ์และผลผลิต (Outcome and Output) เป็นการศึกษาประเมินผลประโยชน์ที่เกิดจากทำกิจกรรมที่มีต่อกลุ่มเป้าหมายที่ได้รับบริการ และการประเมินผลผลิตที่เกิดขึ้นจากกิจกรรม
- (๗) การประเมินผลกระทบเป็นการศึกษาผลที่ได้รับรวมยอด (Overall Effect)

คณะกรรมการติดตามและประเมินผลแผนพัฒนาท้องถิ่น อาจนำแนวทางทั้งหมดที่กำหนดมาใช้หรืออาจเลือกใช้ในบางแนวทางในการติดตามและประเมินผลแผนพัฒนาพัฒนาท้องถิ่นก็ได้ โดยอย่างน้อยต้องสามารถประเมินความสอดคล้องและสามารถวัดความสำเร็จหรือความก้าวหน้าของแผนพัฒนาท้องถิ่นได้ทั้งนี้ขึ้นอยู่กับคณะกรรมการฯ จะพิจารณา

๑.๒ การกำหนดกรอบแนวทางและวิธีการในการติดตามและประเมินผลโครงการพัฒนาตามแผนพัฒนาท้องถิ่น อาจกำหนดแนวทางดังนี้

- (๑) การประเมินผลกระบวนการ (Process Evaluation) หรือ การประเมินประสิทธิภาพ (Efficiency Evaluation)
- (๒) การประเมินผลโครงการ (Project Evaluation) หรือการประเมินประสิทธิผล (Effectiveness Evaluation)
- (๓) การประเมินผลกระทบ (Impact Evaluation)

**ขั้นตอนที่ ๒** คณะกรรมการติดตามและประเมินผลแผนพัฒนาท้องถิ่นดำเนินการติดตามและประเมินผลแผนพัฒนาพัฒนาท้องถิ่น ตามกรอบแนวทางและวิธีการที่กำหนด โดยสามารถติดตามและประเมินผลได้ตลอดระยะเวลาของแผนพัฒนาท้องถิ่น ขององค์กรปกครองส่วนท้องถิ่น

**ขั้นตอนที่ ๓** คณะกรรมการติดตามและประเมินผลผลแผนพัฒนาท้องถิ่นดำเนินการติดตามและประเมินโครงการพัฒนาตามแผนพัฒนาท้องถิ่น ตามกรอบแนวทางและวิธีการที่กำหนด โดยสามารถติดตามและประเมินผลได้ตั้งแต่ก่อนเริ่มโครงการพัฒนาตามแผนดำเนินงานจนสิ้นสุดโครงการฯ

ขั้นตอนที่ ๔ รายงานผลและเสนอความเห็นซึ่งได้จากการติดตามและประเมินผลแผนพัฒนาท้องถิ่น และผลการติดตามและประเมินโครงการพัฒนาตามแผนพัฒนาท้องถิ่นต่อผู้บริหารท้องถิ่น เพื่อให้ผู้บริหารท้องถิ่น เสนอต่อสภาท้องถิ่น คณะกรรมการพัฒนาท้องถิ่น และคณะกรรมการประสานแผนพัฒนาท้องถิ่นระดับจังหวัด พร้อมประกาศผลการติดตามและประเมินผลให้ประชาชนในท้องถิ่นทราบโดยทั่วกันอย่างน้อยปีละสองครั้ง

## ๒.๑ วิธีการในการติดตามและประเมินผล

วิธีการในการติดตามและประเมินผล มีองค์ประกอบที่สำคัญ ๓ ประการ คือ

๑) ผู้เข้าร่วมติดตามและประเมินผลได้แก่ คณะกรรมการติดตามและประเมินผล ประชาชนในท้องถิ่น ที่ได้รับการแต่งตั้ง ผู้มีส่วนได้เสียในท้องถิ่นนั้นๆ

๒) การใช้เครื่องมือสำหรับการติดตามประเมินผล อาจเป็นแบบสอบถาม แบบสัมภาษณ์ แบบทดสอบ แบบวัดความรู้ แบบบันทึกข้อมูล แบบวัดความรู้ แบบบันทึกการสังเกต แบบตรวจสอบ บันทึกรายการ และการติดตามจากแนวทางการติดตามของโครงการที่กำหนดไว้ เพื่อนำไปวิเคราะห์ทางสถิติ หรือการหาผลสัมฤทธิ์ โดยรูปแบบต่างๆ ที่สอดคล้องกับโครงการนั้นๆ

๓) กรรมวิธี อันได้แก่ วิธีการที่จะดำเนินการติดตามและประเมินผล จะต้องศึกษาเอกสารที่เกี่ยวข้องกับโครงการ หรือการตรวจดูเอกสารหลักฐานต่างๆ ที่เป็นทรัพย์สินขององค์กรปกครองส่วนท้องถิ่นที่เกี่ยวข้องกับโครงการ เช่น เอกสารการเบิกจ่ายงบประมาณ ถนน แม่น้ำ ลำคลอง ครุภัณฑ์ที่ดินและสิ่งก่อสร้างต่างๆ กลุ่มผลประโยชน์ต่างๆ เพื่อตรวจสอบว่าดำเนินการให้เป็นไปตามวัตถุประสงค์และได้รับผลตามที่ตั้งไว้หรือไม่ ทรัพย์สินต่างๆ มีอยู่จริงหรือไม่ สภาพของทรัพย์สินนั้นเป็นอย่างไร เป็นต้น ซึ่งเป็นการกำหนดวิธีการเช่นนี้ต้องมีการเก็บข้อมูล วิเคราะห์ข้อมูล(Data analysis) ด้วย

## ๒.๒ เครื่องมือที่ใช้ในการติดตามและประเมินผล

เป็นการแสดงถึงวิธีการติดตามและประเมินผลแผนพัฒนาท้องถิ่น โดยการกำหนดรูปแบบที่จะใช้ในการติดตามและประเมินผล ขององค์การบริหารจังหวัดแพร่ ใช้แบบติดตามโครงการ ๓ แบบตามรูปแบบที่กรมส่งเสริมการปกครองท้องถิ่นกำหนดเป็นแนวทางไว้ และเครื่องมือตามแนวทางที่โครงการกำหนดไว้ดังนี้

### ๑. แบบติดตามแผนพัฒนาใช้แบบรายงาน

แบบที่ ๒ แบบติดตามและประเมินผลการดำเนินงานขององค์กรปกครองส่วนท้องถิ่น

### ๒. แบบประเมินผลแผนพัฒนาใช้แบบรายงาน ๓ แบบ คือ

๒.๑ แบบที่ ๓/๒ แบบประเมินความพอใจต่อผลการดำเนินงานขององค์กร อปท.ในภาพรวม

๒.๒ แบบที่ ๓/๓ แบบประเมินความพอใจต่อผลการดำเนินงานขององค์กร อปท. ในแต่ละยุทธศาสตร์

### ๓. แบบเครื่องมือการติดตามและประเมินผลตามโครงการกำหนดไว้

ตารางที่ ๑ การกำหนดช่วงเวลาในการติดตามและประเมินผลยุทธศาสตร์

ระบบติดตาม			ระบบประเมินผล		
ผู้ประเมิน	รายงาน	ระยะเวลา	ผู้ประเมิน	รายงาน	ระยะเวลา
คณะติดตามฯ	๑. ใช้แบบรายงานที่ ๒ แบบติดตามผลการดำเนินงานของ อบต. รายไตรมาส (๓ เดือน) ๒. ส่งรายงานให้ คณะกรรมการติดตาม และประเมินผล แผนพัฒนา	ทุกๆ ๓ เดือน	คณะติดตามฯ	๑. ใช้แบบรายงานที่ ๓/๒ แบบประเมิน ความพอใจต่อผลการดำเนินงานของ อบต. ในภาพรวม ๒. ใช้แบบรายงานที่ ๓/๓ แบบประเมิน ความพอใจต่อผลการดำเนินงานของ อบต. ในแต่ละยุทธศาสตร์ ๓. การพิจารณาของ คณะกรรมการติดตาม และประเมินผล แผนพัฒนา	ปีละ ๒ ครั้ง (ภายใน เมษายน และตุลาคม)
คณะกรรมการ ติดตามฯ	๑. ตรวจสอบรายงาน ๒. วิเคราะห์รายงาน ตามแบบ ๓. รายงานผลให้ ผู้บริหารทราบ	๑๕ วัน นับตั้งแต่ รับรายงาน	คณะกรรมการ ติดตามฯ	๑. ตรวจสอบรายงาน ๒. วิเคราะห์รายงาน ตามแบบ ๓. เสนอผู้บริหารทราบ	๑๕ วัน นับตั้งแต่รับ รายงาน
			ผู้บริหาร	๑. เสนอสภาเพื่อทราบ ๒. ประกาศให้ ประชาชนทราบ	๑. ภายใน เมษายน และตุลาคม ๒. ประกาศ ไม่น้อยกว่า ๓๐วัน

## แบบที่ 2 แบบติดตามผลการดำเนินงานขององค์กรปกครองส่วนท้องถิ่นรายไตรมาส (3 เดือน )

**คำชี้แจง:** แบบที่ ๒ เป็นแบบประเมินตนเอง โดยมีวัตถุประสงค์เพื่อติดตามผลการดำเนินงานตามแผนพัฒนาท้องถิ่นขององค์กรปกครองส่วนท้องถิ่น ภายใต้แผนพัฒนาท้องถิ่น โดยมีกำหนดระยะเวลาในการติดตามและรายงานผลการดำเนินงานทุก ๆ ๖ เดือน เริ่มตั้งแต่สิ้นสุดการดำเนินงานในเดือนตุลาคม-เมษายน หรือไตรมาสที่ ๑-๒

### ส่วนที่ ๑ ข้อมูลทั่วไป

๑. ชื่อองค์กรปกครองส่วนท้องถิ่น องค์การบริหารส่วนจังหวัดแพร่ จังหวัดแพร่

๒. รายงานผลการดำเนินงานไตรมาสที่

( ) ไตรมาสที่ ๑ (ตุลาคม – ธันวาคม)

( ) ไตรมาสที่ ๒ (มกราคม – มีนาคม)

( ) ไตรมาสที่ ๓ (เมษายน – มิถุนายน)

( ) ไตรมาสที่ ๔ (กรกฎาคม – กันยายน)

### ส่วนที่ ๒ ผลการดำเนินงานตามแผนพัฒนาท้องถิ่นสี่ปี

๓. จำนวนโครงการและงบประมาณตามแผนพัฒนาท้องถิ่นสี่ปี

ยุทธศาสตร์	ปีที่ ๑ .....		ปีที่ ๒ .....		ปีที่ ๓ .....		ปีที่ ๔ .....		รวม	
	จำนวนโครงการ	งบประมาณ	จำนวนโครงการ	งบประมาณ	จำนวนโครงการ	งบประมาณ	จำนวนโครงการ	งบประมาณ	จำนวนโครงการ	งบประมาณ
๑.	xx	xx	xx	xx	xx	xx			xx	xxxx
๒.										
๓.										
ฯลฯ....										
รวม										

**เกณฑ์การพิจารณา :** พิจารณาว่าแผนยุทธศาสตร์นั้นๆ มีการกระจายของโครงการและงบประมาณในแต่ละยุทธศาสตร์อย่างไร กระจุกตัวของโครงการและงบประมาณอยู่เฉพาะยุทธศาสตร์ใดยุทธศาสตร์หนึ่งหรือไม่ กระทบให้ความสำคัญกับยุทธศาสตร์ใด

### ๔. จำนวนโครงการและงบประมาณตามแผนพัฒนาจังหวัด

ยุทธศาสตร์	ปีที่ ๑ .....		ปีที่ ๒ .....		ปีที่ ๓ .....		ปีที่ ๔ .....		รวม	
	จำนวนโครงการ	งบประมาณ	จำนวนโครงการ	งบประมาณ	จำนวนโครงการ	งบประมาณ	จำนวนโครงการ	งบประมาณ	จำนวนโครงการ	งบประมาณ
๑.	xx	xx	xx	xx	xx	xx			xx	xxxx
๒.										
๓.										
ฯลฯ....										
รวม										

**เกณฑ์การพิจารณา :** พิจารณาว่าองค์กรปกครองส่วนท้องถิ่นมีโครงการและงบประมาณที่สอดคล้องกับยุทธศาสตร์ของจังหวัดมากน้อยเพียงใด ถ้ามีโครงการที่สอดคล้องกับยุทธศาสตร์จังหวัดมาก ก็แสดงให้เห็นว่า แผนยุทธศาสตร์นั้นเป็นแผนยุทธศาสตร์ที่ดี



๕. ผลการดำเนินงานตามแผนพัฒนาปี .....

ยุทธศาสตร์	จำนวนโครงการที่เสร็จ		จำนวนโครงการที่อยู่ระหว่างการดำเนินการ		จำนวนโครงการที่ยังไม่ได้ดำเนินการ		จำนวนโครงการที่มีการยกเลิก		จำนวนโครงการที่มีการเพิ่มเติม		จำนวนโครงการทั้งหมด	
	จำนวน	ร้อยละ	จำนวน	ร้อยละ	จำนวน	ร้อยละ	จำนวน	ร้อยละ	จำนวน	ร้อยละ	จำนวน	ร้อยละ
๑.	XX	XX	XX	XX	XX	XX	XX	XX	XX	XX	XX	XX
๒.												
ฯลฯ....												
รวม												

เกณฑ์การพิจารณา : ๑. ทำการเปรียบเทียบกับข้อมูลในแบบรายงานในไตรมาสก่อนหน้าว่ามีโครงการที่เสร็จเพิ่มขึ้นมากน้อยเพียงใด เพื่อแสดงให้เห็นถึงความก้าวหน้าในการดำเนินโครงการตามแผนฯ

๒. หากมีร้อยละของโครงการที่ดำเนินงานเสร็จแล้วมากเท่าใด ก็จะแสดงให้เห็นว่าองค์กรปกครองส่วนท้องถิ่นมีประสิทธิภาพในการดำเนินงาน

๖. การเบิกจ่ายงบประมาณ.....

ยุทธศาสตร์	งบบุคต		เงินสะสม		รวม	
	จำนวนเงิน	ร้อยละ	จำนวนเงิน	ร้อยละ	จำนวนเงิน	ร้อยละ
๑	XXX	XX	XXX	XX	XXX	XX
๒.						
รวม						

เกณฑ์การพิจารณา : นำเข้าข้อมูลที่ได้นำมาเปรียบเทียบกับงบประมาณที่ได้รับไว้ในแผน เพื่อเป็นข้อมูลที่แสดงให้เห็นถึงสถานการณ์ทางการเงินขององค์กรปกครองส่วนท้องถิ่นในการดำเนินงานตามแผนนั้น

ส่วนที่ ๓ ผลการดำเนินงานตามโครงการที่ได้รับเงินอุดหนุนเฉพาะกิจ

๖. โครงการที่ได้รับเงินอุดหนุนเฉพาะกิจประจำปี .....

โครงการ	ผลการดำเนินงาน			งบประมาณ	
	ดำเนินการเสร็จแล้ว	อยู่ในระหว่างดำเนินการ	ยังไม่ได้ดำเนินการ	งบประมาณที่ได้รับ	งบประมาณที่เบิกจ่ายไป
๑.	XXX	XXX	XX	XX	XX
๒.					
ฯลฯ....					
รวม					-

เกณฑ์การพิจารณา : พิจารณาว่าสถานการณ์ในการดำเนินงานของโครงการที่ได้รับเงินอุดหนุนเฉพาะกิจนั้นเป็นอย่างไร

ส่วนที่ ๔ ปัญหาและอุปสรรคในการปฏิบัติงาน

.....

.....



แบบ 3/3 แบบประเมินความพึงพอใจต่อผลการดำเนินงานขององค์การบริหารส่วนจังหวัดแพร่  
ในแต่ละยุทธศาสตร์

ส่วนยุทธศาสตร์ ๑ การพัฒนาด้าน.....(ตามยุทธศาสตร์การพัฒนาในแต่ละด้านที่กำหนดไว้)

ส่วนที่ ๑ ข้อมูลทั่วไป

๑. เพศ ( ) ชาย...คน ( ) หญิง .....คน
๒. อายุ ( ) ต่ำกว่า ๒๐ ปี.....คน ( ) ๒๐ - ๓๐ ปี.....คน ( ) ๓๑- ๔๑ ปี.....คน  
( ) ๔๑ - ๕๐ ปี.....คน ( ) ๕๑ - ๖๐ ปี.....คน ( ) มากกว่า ๖๐ ปี.....คน
๓. การศึกษา ( ) ประถมศึกษา.....คน ( ) มัธยมศึกษาหรือเทียบเท่า.....คน  
( ) อนุปริญญาหรือเทียบเท่า.....คน  
( ) ปริญญาตรี.....คน ( ) สูงกว่าปริญญาตรี.....คน ( ) อื่นๆ.....คน
๔. อาชีพหลัก ( ) รับราชการ.....คน ( ) เอกชน/รัฐวิสาหกิจ.....คน  
( ) ค่าขายธุรกิจส่วนตัว.....คน  
( ) รับจ้าง.....คน ( ) นักเรียน/นักศึกษา.....คน ( ) เกษตรกร.....คน  
( ) อื่นๆ (ระบุ) .....คน

ส่วน ๒ ความพึงพอใจต่อผลการดำเนินงานอปท.....

หากให้ท่านประเมินความพึงพอใจต่อผลการดำเนินงานอปท..... ในการพัฒนา

ด้าน.....(ตามยุทธศาสตร์การพัฒนาในแต่ละด้านที่กำหนดไว้)

โดยให้คะแนนเต็ม ๑๐ คะแนน ท่านให้คะแนน อปท.เท่าใดความพึงพอใจของผู้เกี่ยวข้อง(คิดเป็นร้อยละ)

ประเด็น	คะแนน (๑๐ คะแนน)
๑) มีการเปิดโอกาสให้ประชาชนมีส่วนร่วมในโครงการ /กิจกรรม	xxx
๒) มีการประชาสัมพันธ์ให้ประชาชนรับรู้ข้อมูลของโครงการ /กิจกรรม	xxx
๓) มีการเปิดโอกาสให้ประชาชนแสดงความคิดเห็นในโครงการ /กิจกรรม	xxx
๔) มีการรายงานผลการดำเนินงานของโครงการ /กิจกรรมให้ประชาชนทราบ	xxx
๕) มีความโปร่งใสในการดำเนินโครงการ /กิจกรรม	xxx
๖) การดำเนินงานเป็นไปตามระยะเวลาที่กำหนด	xxx
๗) ผลการดำเนินโครงการ /กิจกรรมนำไปสู่การแก้ไขปัญหาของประชาชนในท้องถิ่น	xxx
๘) ประโยชน์ที่ประชาชนได้รับจากการดำเนินโครงการ /กิจกรรม	xxx
<b>ภาพรวม</b>	<b>xxxxx</b>

เกณฑ์การพิจารณา : เป็นค่าคะแนน ๐-๑๐ ในแต่ละประเด็นการประเมิน

๑. ผลการดำเนินงานในแต่ละยุทธศาสตร์

เกณฑ์การพิจารณา : หากค่าคะแนนเฉลี่ยความพึงพอใจเท่ากับ ๐ หรือใกล้ ๐ แสดงว่าผลการดำเนินงานตามยุทธศาสตร์ของ อปท. ไม่ประสบความสำเร็จ หากค่าคะแนนความพึงพอใจเท่ากับ ๕ แสดงว่าผลการดำเนินงานในยุทธศาสตร์นั้นๆ ประสบความสำเร็จปานกลาง และหากค่าคะแนนเท่ากับ ๑๐ หรือใกล้เคียง แสดงว่าผลดำเนินงานตามยุทธศาสตร์ของ อปท. ในยุทธศาสตร์นั้นๆ ประสบผลสำเร็จมากที่สุด

## ๒) การเปลี่ยนแปลงของชุมชนตามตัวชี้วัดที่เลือก

ตัวชี้วัดที่เลือก	หน่วย	ผลการดำเนินงาน		
		ก่อน ดำเนินการ (จำนวน)	หลัง ดำเนินการ (จำนวน)	เพิ่ม/ลด
๑. จำนวนถนนที่ก่อสร้าง.....(ตัวอย่าง)	เส้น			
๒. ประชาชนสัญจรสะดวก รวดเร็วขึ้น.....(ตัวอย่าง)	ร้อยละ			
๓. ฯลฯ.....				

### ๒. การเปลี่ยนแปลงของชุมชนตามตัวชี้วัดที่เลือก

**เกณฑ์การพิจารณา :** เปรียบเทียบกับข้อมูลในปีก่อนหน้า โดย (๑) กรณี อปท.เลือกตัวชี้วัดที่เมื่อหน่วยที่วัดเพิ่ม แสดงว่าชุมชนมีการเปลี่ยนแปลงไปในทางที่ดี เช่น รายได้ครัวเรือนที่มีไฟฟ้าใช้ เกณฑ์ในการพิจารณาจะพิจารณาว่า หลังดำเนินการตามแผนฯ นั้นๆ แล้วหน่วยที่ทำการวัดเพิ่มขึ้นหรือไม่ ถ้าเพิ่มแสดงว่า อปท.สามารถดำเนินงานได้ตามแผนที่กำหนด แต่หากว่าหน่วยวัดเท่าเดิม หรือลดลง แสดงว่า อปท.ไม่สามารถดำเนินงานได้ตามแผนหรือใกล้เคียง แสดงว่าผลดำเนินงานตามแผนยุทธศาสตร์ของ อปท. ในยุทธศาสตร์นั้นๆ ประสบผลสำเร็จมากที่สุด

### ๓. สรุปผลการพัฒนาท้องถิ่นในภาพรวม

ในการสรุปผลการพัฒนาองค์การบริหารส่วนตำบลท่าข้ามในภาพรวมดำเนินการโดยการวัดผล ในเชิงปริมาณและเชิงคุณภาพ โดยใช้แบบสำหรับติดตามและประเมินผลเชิงปริมาณและคุณภาพ ดังนี้

- (๑) แบบตัวบ่งชี้การปฏิบัติงาน (Performance Indicators)
- (๒) แบบบัตรคะแนน (Scorecard Model) หรือ Scorecard Model ของ Kaplan & Norton
- (๓) แบบมุ่งวัดผลสัมฤทธิ์ (Result Framework Model (RF))
- (๔) แบบเชิงเหตุผล (Logical Model)
- (๕) แบบวัดกระบวนการปฏิบัติงาน (Process Performance Measurement System (PPMS))
- (๖) แบบการประเมินโดยใช้วิธีการแก้ปัญหาหรือเรียนรู้จากปัญหาที่เกิดขึ้น หรือ Problem-Solving

Method

- (๗) แบบการประเมินแบบมีส่วนร่วม (Participatory Method)
- (๘) แบบการประเมินผลกระทบ (Impact Evaluation)
- (๙) แบบการประเมินความเสี่ยง (Risk Assessment Model)
- (๑๐) แบบประเมินตนเอง (Self-Assessment Model)
- (๑๑) แบบอื่นๆ ที่องค์กรปกครองส่วนท้องถิ่นกำหนดขึ้น ทั้งนี้ต้องอยู่ภายใต้กรอบข้อ (๑) –(๑๐) หรือเป็น

แบบผสมก็ได้

เชิงปริมาณ (Quantity) เชิงคุณภาพ (Quality) ผลที่ได้จริงๆคืออะไร ค่าใช้จ่าย (Cost) เวลา (Time) เป็นไปตามที่กำหนดไว้หรือไม่

ประชาชนได้ประโยชน์อย่างไรหรือราชการได้ประโยชน์อย่างไร

วัดผลนั้นได้หรือไม่ หรือวัดได้เท่าไร (Key Performance Indicator : KPIs)

ผลกระทบ (Impact)

**๓.๑ การวัดผลในเชิงปริมาณ** ดำเนินการโดยคิดร้อยละของโครงการที่อนุมัติงบประมาณกับโครงการตามแผนพัฒนาสี่ปี และโครงการที่ดำเนินการจริงกับโครงการตามแผนพัฒนาสี่ปี ดังนี้

ยุทธศาสตร์	โครงการตามแผน	โครงการที่อนุมัติงบประมาณ	โครงการเบิกจ่ายตามข้อบัญญัติ	การเบิกจ่ายงบประมาณ	คิดเป็นร้อยละของโครงการตามแผน	คิดเป็นร้อยละของโครงการตามข้อบัญญัติ
๑. ยุทธศาสตร์การพัฒนาผลผลิตและความสามารถในการแข่งขันทางการเกษตร						
๒. ยุทธศาสตร์เสริมสร้างชุมชนเข้มแข็ง						
๓. ยุทธศาสตร์เสริมสร้างชุมชนน่าอยู่						
๔. ยุทธศาสตร์พัฒนาคนสู่สังคมแห่งการเรียนรู้อย่างยั่งยืน						
<b>รวม</b>						

### ๓.๒ การวัดผลในเชิงเชิงคุณภาพ

ดำเนินการโดยการประเมินผลระดับความสำเร็จและความล้มเหลวของแผนงาน/โครงการ ดำเนินการประเมินผลความสำเร็จและความล้มเหลวของแผนงาน/โครงการ ได้เป็น ๓ ระดับ คือ

- ๑) ผลผลิต (OUTPUT)
- ๒) ผลลัพธ์ (OUTCOME)
- ๓) ผลลัพธ์สุดท้าย (ULTIMATE OUTCOME)

**๑) ผลผลิต (OUTPUT)** เป็นผลที่เกิดขึ้นจริงจากการดำเนินแผนงาน/โครงการ ซึ่งการวัดระดับความสำเร็จและความล้มเหลวของผลผลิตของแผนงาน/โครงการ เป็นการพิจารณาในเรื่องปริมาณเวลา ค่าใช้จ่ายคุณภาพและความพึงพอใจ ซึ่งสรุปได้ ตามตาราง ดังนี้

ระดับความล้มเหลว	ตัวชี้วัดด้านผลผลิต (OUTPUT)	ระดับความสำเร็จ
ไม่ครบ	ปริมาณ	ครบตามจำนวน/เกินจำนวนที่กำหนดไว้
ล่าช้า	เวลา	เสร็จทันเวลา/เสร็จก่อนเวลา
เกินงบประมาณที่กำหนด	ค่าใช้จ่าย	อยู่ในงบประมาณ
- ไม่ตรงตามมาตรฐาน - ใช้ประโยชน์ไม่ได้ตามระดับที่กำหนด	คุณภาพ	- ตรงตามมาตรฐาน - ใช้ประโยชน์ได้นาน
- บางฝ่ายไม่พอใจ - หลายฝ่ายไม่พอใจ - คัดค้าน - ต่อต้าน	ความพึงพอใจ	ทุกฝ่ายที่เกี่ยวข้อง พพอใจ

๒) ผลลัพธ์ (OUTCOME) เป็นผลลัพธ์ที่เกิดจากผลผลิต (OUTPUT) ซึ่งการวัดระดับความสำเร็จและความล้มเหลวของผลลัพธ์ ของแผนงาน/โครงการ เป็นการพิจารณาถึงการให้ประโยชน์ แก่กลุ่มเป้าหมายหรือผู้ได้รับผลประโยชน์ของโครงการ ซึ่งสรุปได้ตามตาราง ดังนี้

ระดับความล้มเหลว	ตัวชี้วัดด้านผลผลิต (OUTCOME)	ระดับความสำเร็จ
- ไม่ตรงกลุ่ม - ไม่เสมอภาค - ไม่เป็นธรรม - ทุจริต - ปล่อยปละละเลย	การให้ประโยชน์แก่กลุ่มเป้าหมาย หรือผู้ได้รับผลประโยชน์ จากโครงการ	- ตรงกลุ่ม - เสมอภาค - เป็นธรรม - สุจริต - รับผิดชอบ

๓) ผลลัพธ์สุดท้าย (ULTIMATE OUTCOME) ผลของโครงการแต่ละโครงการควรบรรลุผลลัพธ์สุดท้าย ซึ่งเป็นผลที่ก่อให้เกิดประโยชน์ส่วนรวมแก่ประชาชนในท้องถิ่น เช่น ทำให้ประชาชนในท้องถิ่นมีรายได้โดยรวมเพิ่มขึ้น มีสุขภาพพลานามัยแข็งแรงสมบูรณ์ เป็นต้น

#### ๔. ข้อเสนอแนะในการจัดทำแผนพัฒนาท้องถิ่นในอนาคต

##### ๔.๑ ผลกระทบนำไปสู่ออนาคต (เช่น จะทำ สนับสนุน ส่งเสริม ป้องกัน อย่างไร เป็นต้น)

ในทฤษฎีทางวิชาการการจัดการ ซึ่งว่า องค์กรต่างๆไม่ว่าจะเป็นองค์กรภาครัฐหรือองค์กรภาคเอกชนจะพัฒนา เติบโตและอยู่รอดได้ต้องมีการปรับตัวให้เข้ากับการเปลี่ยนแปลงของสภาพแวดล้อมภายนอก ๔ ประการ (PEST) ตลอดเวลา ซึ่งประกอบไปด้วย

- 1) สิ่งแวดล้อมด้านการเมือง (Political Environment)
- 2) สิ่งแวดล้อมด้านเศรษฐกิจ (Economic Environment)
- 3) สิ่งแวดล้อมด้านสังคม (Social Environment) และ
- 4) สิ่งแวดล้อมด้านวิทยาการใหม่ๆ (Technology)

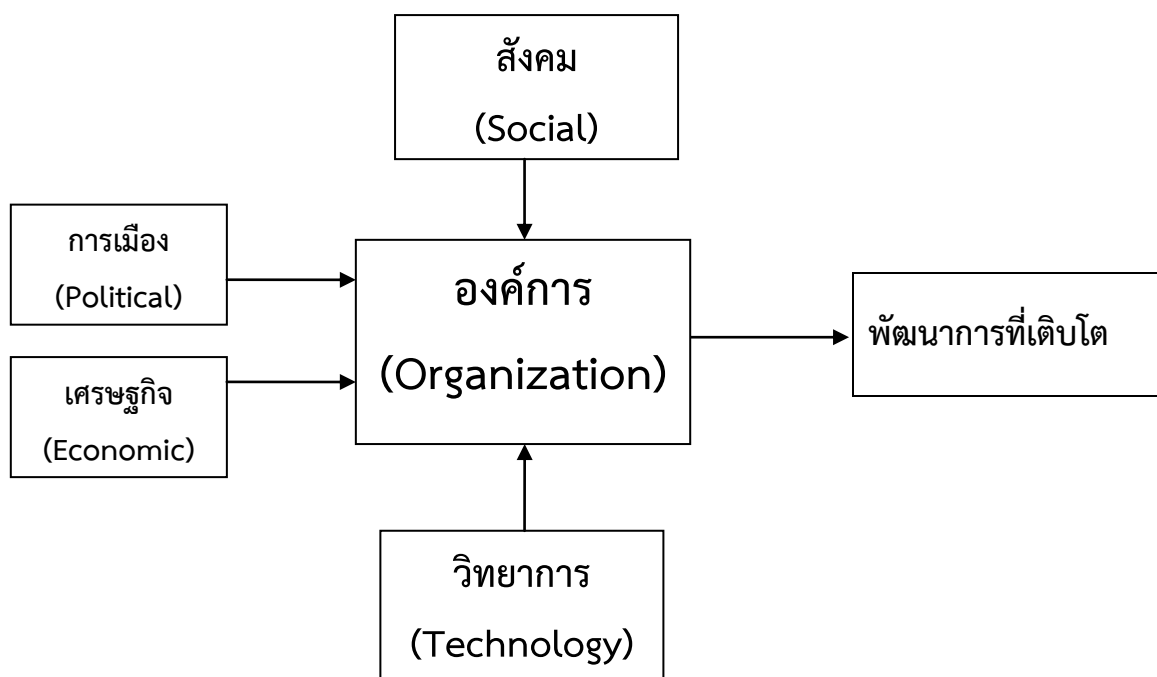

จากแผนภาพ องค์การบริหารส่วนจังหวัดมีฐานะเป็นองค์กรภาครัฐองค์หนึ่ง จึงมีความจำเป็นที่จะต้องมีความสามารถในการปรับตัวให้เข้ากับการเปลี่ยนแปลงของสิ่งแวดล้อมต่างๆ ๔ ประการดังที่กล่าวมาแล้ว เพื่อให้องค์กรพัฒนา เติบโตและอยู่รอดต่อไปได้ วิสัยทัศน์ในการปฏิบัติงานในองค์กรปกครองส่วนท้องถิ่นต้องวิเคราะห์ตามสิ่งแวดล้อมที่จะเปลี่ยนแปลงไปทั้ง ๔ ประการ ดังนี้

### ๑) การปรับตัวให้เข้ากับการเมือง (Political Environment) ที่เปลี่ยนแปลง

หากกล่าวถึงการปกครองของไทยในปัจจุบัน อาจแบ่งระดับการเมืองออกได้เป็น ๒ ระดับ ได้แก่ การเมืองระดับชาติ และการเมืองระดับท้องถิ่น การเมืองระดับชาติ ได้แก่ การเมืองระดับรัฐบาลสมาชิกสภาผู้แทนราษฎร สมาชิกวุฒิสภา ในส่วนของการเมืองระดับท้องถิ่นนั้นยังสามารถแบ่งแยกย่อยออกได้เป็นหลายประเภท เช่น การเมืองของ อบต. เทศบาล หรือ อบต. หรือแม้กระทั่งการเมืองในระดับหมู่บ้านที่จะต้องมีการเลือกตั้งผู้ใหญ่บ้าน โดยราษฎรในหมู่บ้านนั้นๆ เป็นต้น

ในสภาพข้อเท็จจริงปัจจุบันและผลงานวิจัยต่างๆที่เกี่ยวข้องต่างชี้ว่าการเมืองในระดับชาติ ยังมีอิทธิพลต่อการเมืองในระดับท้องถิ่นอยู่หลายประการ เช่น การเลือกตั้งในระดับท้องถิ่นต้องอาศัยภาพลักษณ์ของพรรคการเมืองระดับชาติเพื่อช่วยในการหาเสียง การให้เงินอุดหนุนเฉพาะกิจจากส่วนกลางมายังองค์กรปกครองส่วนท้องถิ่นโดยเลือกให้เฉพาะท้องถิ่นที่เป็นพรรคพวกเดียวกันกับราชการส่วนกลาง เป็นต้น

ในอนาคต อำนาจหน้าที่และบทบาทของนักการเมืองท้องถิ่นและข้าราชการท้องถิ่นจะเป็นอย่างไรนั้น ส่วนหนึ่งก็ขึ้นอยู่กับสิ่งแวดล้อมทางการเมืองโดยเฉพาะอย่างยิ่งอิทธิพลจากการเมืองระดับชาติซึ่งถ่ายทอดออกมาเป็นนโยบายของรัฐที่มีต่อ อบต. ซึ่งมีกลไกเปลี่ยนแปลงกันเป็น ๒ กรณี กล่าวคือ การรวมอำนาจการปกครอง (Centralization) หรือ การกระจายอำนาจการปกครอง (Decentralization) ดังนั้น ผู้ที่จะปฏิบัติงานใน อบต. จึงจำเป็นที่จะต้องทราบความเคลื่อนไหวของนโยบายรัฐอยู่ตลอดเวลา เพื่อบริหารจัดการ อบต. ให้เข้ากับสภาพการณ์ดังกล่าวที่เปลี่ยนแปลงอยู่ตลอดเวลา

ในส่วนของปัจจัยการเมืองระดับท้องถิ่นด้วยตนเองนั้น ทุกฝ่ายที่เกี่ยวข้องจะต้องเข้าใจบทบาทหน้าที่ของตนเอง ซึ่งโดยหลักการแล้วการตัดสินใจกำหนดนโยบายควรเป็นหน้าที่ของฝ่ายการเมืองท้องถิ่น ทุกฝ่ายควรต้องรู้ความเคลื่อนไหวและการเปลี่ยนแปลงของการเมืองท้องถิ่นในทุกระดับทั้งระดับ อบต. เทศบาล อบต. และระดับหมู่บ้าน เพราะการเมืองท้องถิ่นเหล่านี้มีความเชื่อมโยงสัมพันธ์กันและจะต้องมีผลกระทบต่อ อบต. ไม่ทางตรงก็ทางอ้อม ข้าราชการท้องถิ่นควรพยายามปรับข้อเท็จจริงในท้องถิ่นให้เข้ากับระเบียบกฎหมายของรัฐ ซึ่งในบางครั้งระเบียบกฎหมายอาจไม่เหมาะสมกับสภาพปัญหาและความต้องการของคนในท้องถิ่นก็ต้องเป็นหน้าที่ของข้าราชการท้องถิ่น ที่จะประยุกต์ใช้กฎหมาย ให้สามารถใช้ได้จริงตามสภาพและบริบทแวดล้อมของท้องถิ่นนั้นๆ จึงจะได้ชื่อว่า เป็นนักบริหารการเปลี่ยนแปลง(Change Agent) อย่างแท้จริง

### ๒) การปรับตัวเข้ากับเศรษฐกิจ (Economic Environment) ที่เปลี่ยนแปลง

เมื่อสภาพเศรษฐกิจโดยรวมของประเทศไม่ดี ทำให้ประชาชนยากจนเพิ่มขึ้นเป็นสาเหตุของปัญหาอื่นๆ ที่กระทบต่อ อบต. ตามมา ไม่ว่าจะเป็นปัญหายาเสพติด ปัญหาโสเภณีเด็ก ปัญหาประชาชนเรียกร้องในสิ่งที่สามารถแก้ไขปัญหาเฉพาะหน้ามากกว่าสิ่งที่แก้ไขปัญหาดูได้อย่างยั่งยืน เช่น ต้องการผ้าห่มกันหนาวฟรี เสื้อกันหนาวฟรี และของฟรีอื่นๆจาก อบต. เป็นต้น ซึ่งสวนทางกับระเบียบกฎหมายและการตรวจสอบอย่างเข้มข้นของสำนักงานตรวจเงินแผ่นดิน ที่พยายามจำกัดขอบเขตการตัดสินใจขององค์กรปกครองส่วนท้องถิ่นในหลายๆ เรื่อง

อีกปัญหาหนึ่งประชาชนอาจขาดการมีส่วนร่วมทางการเมืองกับ อบต. เพราะต้องเอาเวลาไปทำงานหาเงินเพื่อปากท้องของตนเองก่อนหรือบางครั้งอาจมีส่วนร่วมแค่การรับเงินแล้วไปลงคะแนนเสียงเลือกตั้ง รวมตลอดถึงปัญหาความยากจนของประชาชนจะสร้างความเข้มแข็งให้กับนโยบายประชานิยมไปโดยปริยาย ซึ่งอาจส่งผลกระทบต่อในทางลบในระยะยาว โดยเฉพาะอย่างยิ่งเป็นการส่งเสริมลักษณะนิสัยการพึ่งพิงรัฐอยู่ตลอดเวลาของประชาชน เป็นต้น

ดังนั้น การสร้างกระบวนทัศน์ (Paradigm) ทางความคิดให้แก่ประชาชนตามหลัก “ตนเป็นที่พึ่งแห่งตน” และ “ปรัชญาเศรษฐกิจพอเพียง” ควรเป็นสิ่งสำคัญที่นักบริหารงาน อปท. ควรให้ความสนใจที่จะส่งเสริมและพัฒนาในประเด็นนี้

### ๓) การปรับตัวเข้ากับสังคม (Social Environment) ที่เปลี่ยนแปลง

ชุมชนแต่ละชุมชนมีสภาพทางสังคมและวัฒนธรรมที่แตกต่างกัน ดังนั้น การปฏิบัติงานในแต่ละพื้นที่ก็ต้องเผชิญกับสภาพทางสังคมและวัฒนธรรมที่แตกต่างกัน เช่น บางพื้นที่อาจเป็นสังคมของคนพุทธ บางพื้นที่อาจเป็นสังคมของคนคริสต์หรืออิสลาม บางพื้นที่เป็นสังคมปฐมภูมิ (ชุมชนชนบท) บางพื้นที่เป็นสังคมทฤษฎีภูมิ (ชุมชนในเมือง) บางพื้นที่ประชาชนให้ความร่วมมือกับกิจกรรมของ อปท. เป็นอย่างดี บางพื้นที่ประชาชนขาดความร่วมมือ บางพื้นที่อาจเป็นสังคมที่ประกอบด้วยชนเผ่าต่างๆมากมาย เป็นต้น

สภาพของสังคมไทยมักเป็นสังคมอุปถัมภ์ ผู้บริหารท้องถิ่นอาจมีแนวโน้มที่จะตัดสินใจกำหนดนโยบายไปตอบสนองต่อกลุ่มญาติพี่น้องของตน กลุ่มอื่นที่แพ้การเลือกตั้งเมื่อไม่ได้รับการตอบสนองก็หาทางโจมตี ก่อให้เกิดความขัดแย้งที่รุนแรงขึ้นในสังคมท้องถิ่นมากกว่าในอดีต ดังนั้น บุคลากรใน อบต. จึงจำเป็นที่จะต้องเข้าใจผลกระทบที่มาจากสาเหตุการกระจายอำนาจสู่ท้องถิ่นที่ส่งผลโดยตรงต่อความสามัคคีในสังคมท้องถิ่นยุคปัจจุบัน ต้องมีความสามารถบริหารงานบนความขัดแย้งในสังคม เพราะคงไม่มีสังคมใดในประเทศไทยที่จะมีคนที่ชอบสิ่งๆ เหมือนๆ กันได้หมด การปฏิบัติงานทุกอย่างย่อมมีการเห็นด้วย ไม่เห็นด้วย ต่อต้าน และไม่ต่อต้าน อยู่คู่กับสังคมประชาธิปไตยเสมอสำคัญเพียงแต่จะสามารถลดระดับหรือแก้ไขความขัดแย้งที่รุนแรงนั้นได้อย่างไร

### ๔) การปรับตัวเข้ากับวิทยาการใหม่ๆ (Technology) ที่เปลี่ยนแปลง

ในปัจจุบันกรมส่งเสริมการปกครองท้องถิ่นมีนโยบายส่งเสริมการพัฒนาบุคลากรโดยการฝึกอบรมอยู่เป็นประจำ เช่น การฝึกอบรมการใช้คอมพิวเตอร์โปรแกรมต่างๆ การฝึกอบรมการจัดทำเว็บไซต์องค์กร เป็นต้น ประกอบกับกรมส่งเสริมฯ มีเว็บไซต์เผยแพร่ข้อมูลข่าวสารต่างๆ ที่จำเป็นและเกี่ยวข้องกับการปฏิบัติงานของ อปท. ที่ปรับปรุงให้ทันสมัยอยู่ทุกวัน เช่น การเผยแพร่หนังสือสั่งการต่างๆ ผ่านช่องทางการสารบรรณอิเล็กทรอนิกส์ เป็นต้น หากพนักงานท้องถิ่นให้ความสำคัญในการอ่านหนังสือสั่งการของกรมส่งเสริมฯ ทางอินเทอร์เน็ตอยู่เป็นประจำก็จะนำมาซึ่งการบริหารงานที่มีประสิทธิภาพและไม่ขัดต่อระเบียบ กฎหมาย หนังสือสั่งการที่เปลี่ยนแปลงไปอยู่ตลอดเวลา

## ๔.๒ ข้อสังเกต ข้อเสนอแนะ ผลจากการพัฒนา (รวมถึงองค์ประกอบสำคัญของข้อมูลเพื่อนำไปสู่ข้อเสนอแนะ เป็นต้น)

องค์การบริหารส่วนจังหวัดแพร่ มีข้อสังเกต ข้อเสนอแนะ ผลจากการพัฒนา โดยอิงการคาดการณ์การพัฒนาต่างๆ อยู่ภายใต้สิ่งแวดล้อมภายนอกต่างๆ ดังต่อไปนี้

### ๑) การเปลี่ยนแปลงในประเทศที่จะส่งผลกระทบต่อ อบต.

- รัฐธรรมนูญฉบับใหม่จะส่งผลกระทบต่อองค์กรปกครองส่วนท้องถิ่นอย่างไร
- แนวโน้มการเปลี่ยนแปลงองค์กรปกครองส่วนท้องถิ่นทั่วประเทศ
- แนวโน้มการควบคุมองค์กรปกครองส่วนท้องถิ่น
- การเพิ่มขึ้นหรือลดลงของการจัดสรรเงินงบประมาณให้ อปท.

### ๒) การเปลี่ยนแปลงในระดับภูมิภาคที่จะส่งผลกระทบต่อ อบต.

AEC หรือ Asean Economics Community คือการรวมตัวของชาติในอาเซียน ๑๐ ประเทศ โดยมี ไทย พม่า ลาว เวียดนาม มาเลเซีย สิงคโปร์ อินโดนีเซีย ฟิลิปปินส์ กัมพูชา บรูไน เพื่อที่จะให้มีผลประโยชน์ทางเศรษฐกิจร่วมกัน จะมีรูปแบบคล้ายๆ กลุ่ม Euro Zone นั่นเอง จะทำให้มีผลประโยชน์อำนาจต่อรองต่างๆ กับคู่ค้าได้มากขึ้น และการนำเข้า ส่งออกของชาติในอาเซียนก็จะเสรี ยกเว้นสินค้าบางชนิดที่แต่ละประเทศอาจจะขอไว้ไม่ลดภาษีนำเข้า (เรียกว่าสินค้าอ่อนไหว)



Asean ได้รวมตัวเป็น ประชาคมเศรษฐกิจอาเซียนและมีผลเป็นรูปธรรม ณ วันที่ ๓๑ ธันวาคม ๒๕๕๘  
ณ วันนี้ภูมิภาคนี้เปลี่ยนแปลงไปอย่างมากโดย แนวทาง AEC เป็นไปคือ

๑. การเป็นตลาดและฐานการผลิตเดียวกัน
๒. การเป็นภูมิภาคที่มีขีดความสามารถในการแข่งขันสูง
๓. การเป็นภูมิภาคที่มีการพัฒนาทางเศรษฐกิจที่เท่าเทียมกัน
๔. การเป็นภูมิภาคที่มีการบูรณาการเข้ากับเศรษฐกิจโลก

จากการที่องค์การบริหารส่วนตำบลท่าข้ามได้กำหนดยุทธศาสตร์การพัฒนา ไว้จำนวน ๔ ยุทธศาสตร์  
ดังนั้น จึงวิเคราะห์การเปลี่ยนแปลงในระดับภูมิภาค หรือ การเข้าสู่ AEC ที่จะส่งผลกระทบต่อองค์การบริหารส่วน  
จังหวัดแพร่ ในยุทธศาสตร์ต่างๆ ดังนี้

### ๑. ยุทธศาสตร์การพัฒนาผลผลิตและความสามารถในการแข่งขันทางการเกษตร

การพัฒนาผลผลิตทางการเกษตร ทำให้องค์กรปกครองส่วนท้องถิ่นโดยเฉพาะองค์การบริหารส่วน  
ตำบลท่าข้าม ได้มุ่งพัฒนาฐานทรัพยากรธรรมชาติและสิ่งแวดล้อม ให้ภาคการเกษตรเป็นฐานการผลิตอาหาร  
และพลังงานที่มีความสมดุล มั่นคงและมีประสิทธิภาพ สามารถผลิตสินค้าเกษตรและอาหารที่มีคุณภาพมาตรฐาน  
และมีปริมาณเพียงพอกับความต้องการของตลาดและมีราคาที่เหมาะสม เป็นธรรม เสริมสร้างความมั่นคงในอาชีพ  
และรายได้เกษตรกรให้มีความเข้มแข็งและยั่งยืน บนฐานความรู้และข้อมูลข่าวสาร มีแนวทางในการพัฒนา คือ พัฒนา  
และปรับปรุงฐานทรัพยากรธรรมชาติและสิ่งแวดล้อมที่เป็นฐานการผลิตภาคการเกษตรให้อุดมสมบูรณ์และยั่งยืน  
เพิ่มประสิทธิภาพการผลิตภาคการเกษตรและสร้างความมั่นคงในอาชีพและรายได้ให้แก่เกษตรกร และ พัฒนา  
พลังงานทดแทนเพื่อสนับสนุนความเข้มแข็งด้านการเกษตร

### ๒. ยุทธศาสตร์การเสริมสร้างชุมชนเข้มแข็ง

การเข้าสู่ประชาคมอาเซียน (AEC) องค์การบริหารส่วนตำบลท่าข้าม ได้มุ่งพัฒนาความเป็นอยู่  
ของประชาชนให้มีการกินดีอยู่ดี มีคุณภาพชีวิตที่ดี อยู่ร่วมกันอย่างสันติสุข พัฒนาภาวะผู้นำชุมชนและการบริหาร  
จัดการองค์กรโดยการนำธรรมาภิบาลมาเป็นหลักการบริหารงานให้สามารถบริหารจัดการองค์กรและชุมชนได้  
อย่างมีประสิทธิภาพ โดยได้ให้ความสำคัญในการพัฒนา คือ จัดบริการทางสังคมให้ทุกคนตามสิทธิพึงมีพึงได้ พัฒนา  
และส่งเสริมอาชีพให้กับประชาชน พัฒนาระบบการบริหารจัดการองค์กร ชุมชน บุคลากรและนักการเมืองท้องถิ่น  
โดยใช้หลักธรรมาภิบาล ส่งเสริมพัฒนาคุณธรรม จริยธรรมให้กับบุคลากร นักการเมืองท้องถิ่น และประชาชน การ  
เสริมสร้างความเข้มแข็งกระบวนการมีส่วนร่วมของประชาชนตามระบอบประชาธิปไตยและส่งเสริมการดำรงชีวิตตาม  
แนวคิดปรัชญาเศรษฐกิจพอเพียง การจัดระเบียบชุมชนสังคมและความสงบเรียบร้อยมากขึ้น เนื่องจากกฎหมายและ  
วัฒนธรรมของแต่ละชนชาติอาจมีความแตกต่างกัน ดังนั้น อาจมีการฝ่าฝืนกฎหมายจากชาวต่างประเทศในไทยมากขึ้น  
ทั้งโดยตั้งใจและความไม่รู้กฎหมาย อีกทั้ง อาจเกิดปัญหาอาชญากรรม ยาเสพติด เพิ่มมากขึ้นจากการหลั่งไหลของ  
แรงงานต่างด้าวที่เข้ามาทำงานในไทยมากขึ้น

ด้านการเมืองในระดับชาติอาจยังความขัดแย้งด้านการเมืองระหว่างรัฐสมาชิกด้วยกันเอง รวมทั้ง  
ปัญหาการก่อการร้ายที่เป็นผลมาจากการเมือง ซึ่งประเทศใดประเทศหนึ่งไม่สามารถแก้ไขได้โดยลำพัง

### ๓. ยุทธศาสตร์การเสริมสร้างชุมชนน่าอยู่

การเข้าสู่ประชาคมอาเซียน (AEC) องค์การบริหารส่วนตำบลท่าข้าม ได้มุ่งสร้างสภาพแวดล้อมในตำบล  
ให้ปลอดภัยจากอาชญากรรม อุบัติเหตุ อุบัติภัย ยาเสพติด และอบายมุข ตลอดจนการอนุรักษ์ทรัพยากรธรรมชาติและ  
สิ่งแวดล้อม เพื่อให้ประชาชนมีความปลอดภัยในชีวิตและทรัพย์สิน มีความสงบสุข เป็นชุมชนน่าอยู่และมี  
ทรัพยากรใช้อย่างยั่งยืน โดยได้มีการพัฒนาและปรับปรุงด้านระบบโครงสร้างพื้นฐานต่างๆ ให้ได้มาตรฐาน รองรับ  
ผลกระทบจากภัยพิบัติต่างๆทั้งเชิงรับและเชิงรุก จัดให้มีระบบรักษาความปลอดภัยในชีวิตและทรัพย์สิน และการ  
ป้องกันภัยจากอาชญากรรม ยาเสพติด ภัยพิบัติ และการแพร่ระบาดของโรคภัย พัฒนา ส่งเสริม สนับสนุนการสร้าง  
จิตสำนึกที่ดีในการอนุรักษ์ทรัพยากรธรรมชาติและรักษาสิ่งแวดล้อม

#### ๔. ยุทธศาสตร์การพัฒนาคนสู่สังคมแห่งการเรียนรู้อย่างยั่งยืน

สังคมไทยสมัยนี้เป็นสังคมแห่งการเรียนรู้ ภาษาอังกฤษยังเป็นภาษาที่คนไทยมีความเชี่ยวชาญในการสื่อสารน้อยกว่าประเทศอื่นๆ ในอาเซียน ดังนั้น องค์การบริหารส่วนตำบลท่าข้ามจึงได้เริ่มต้นสนับสนุน ส่งเสริมการนำครูชาวต่างชาติเข้ามาสอนภาษาอังกฤษ โดยการเข้าค่ายพัฒนาภาษาอังกฤษให้แก่ทุกเพศทุกวัย เพื่อนำร่องไปสู่โครงการอื่นๆ ในการเร่งรัดพัฒนาให้ประชาชนในพื้นที่มีทักษะในการสนทนาภาษาอังกฤษเพิ่มมากขึ้น มุ่งพัฒนาคุณภาพคนทุกกลุ่มวัยให้มีความพร้อมทั้งทางด้านร่างกาย จิตใจ สติปัญญา มีโอกาสและสามารถเรียนรู้ได้ตลอดชีวิต มีภูมิคุ้มกันต่อการเปลี่ยนแปลง

##### กีฬาและนันทนาการ

การส่งเสริมการออกกำลังกาย การเล่นกีฬาเป็นสิ่งที่มีความสำคัญยิ่งต่อการเสริมสร้างสุขภาพร่างกายของประชาชนในท้องถิ่นให้มีสุขภาพร่างกายแข็งแรงสมบูรณ์

##### ศาสนา

อาจเกิดความขัดแย้งในการเผยแพร่ศาสนาของชาวต่างชาติที่เดินทางเข้ามาในไทยมากขึ้น เช่น อาจมีการเผยแพร่ศาสนาคริสต์ ศาสนาอิสลาม อาจมีการกระทบกระทั่งกันระหว่างผู้นับถือศาสนาที่แตกต่างกัน เช่น ชาวคริสเตียนมาท่องเที่ยวในวัดที่เป็นแหล่งท่องเที่ยวและมีการลบลู่อย่างรู้เท่าไม่ถึงการณ์ เป็นต้น

##### วัฒนธรรม

ประชาสังคมและวัฒนธรรมอาเซียน (ASEAN SOCIO-CULTURAL COMMUNITY) มีแผนปฏิบัติการด้านสังคมและวัฒนธรรมอาเซียนระบุในแผนปฏิบัติการเวียงจันทน์ที่สำคัญ คือ การพัฒนามนุษย์และการสร้างอัตลักษณ์อาเซียน ต้องสร้างความตระหนักรู้ถึงความแตกต่างในมรดกทางวัฒนธรรม เช่น มุสลิมมีอาหารที่เป็นข้อห้ามตามธรรมเนียมบรูไนไม่มีการจับมือกับเพศตรงข้าม การใช้มือซ้ายในการส่งของหรือนามบัตรให้แก่ชาวมุสลิมถือเป็นสิ่งไม่สุภาพ เป็นต้น ส่งเสริมการนำวัฒนธรรม ประเพณี ภูมิปัญญาและค่านิยมที่ดีงามของไทยมาขับเคลื่อนกระบวนการพัฒนา

##### สาธารณสุข

ปัญหาด้านสาธารณสุขที่สำคัญคงหนีไม่พ้น โรคติดต่อที่สำคัญ ไม่ว่าจะเป็น โรคเอดส์ ไข้เลือดออก SARs ไข้หวัดนกและโรคอื่นๆ ที่มีผลมาจากการเคลื่อนย้ายแรงงานเข้ามาในไทย การค้ามนุษย์และการท่องเที่ยวมีความเสี่ยงต่อการปนเปื้อน การแพร่ระบาดของโรคศัตรูพืชและโรคระบาดสัตว์ องค์การบริหารส่วนตำบลท่าข้ามได้พัฒนางานด้านสาธารณสุขมูลฐาน และการดูแลสุขภาพอนามัยของประชาชนให้มีภูมิคุ้มกันต่อการเปลี่ยนแปลงและการพัฒนาในอนาคต