



แผนพัฒนาท้องถิ่น (พ.ศ. ๒๕๖๑-๒๕๖๕)

องค์การบริหารส่วนตำบลไผ่ขวาง



คำนำ

ตามพระราชบัญญัติกำหนดแผนและขั้นตอนการกระจายอำนาจให้แก่องค์กรปกครองส่วนท้องถิ่น พ.ศ. ๒๕๔๒ ได้บัญญัติให้มีองค์กรรับผิดชอบในการจัดทำแผนการกระจายอำนาจให้แก่องค์กรปกครองส่วนท้องถิ่น ซึ่งได้กำหนดการถ่ายโอนภารกิจและการจัดสรรส่วนของภาษีเพื่อให้องค์กรปกครองส่วนท้องถิ่นนำไปบริหารจัดการให้เกิดประโยชน์สูงสุดแก่ประชาชน ดังนั้น อาศัยอำนาจตามระเบียบกระทรวงมหาดไทย ว่าด้วยการจัดทำแผนพัฒนาขององค์กรปกครองส่วนท้องถิ่น พ.ศ. ๒๕๔๘ แก้ไขเพิ่มเติมถึง (ฉบับที่ ๓) พ.ศ. ๒๕๖๑ ประกอบกับหนังสือ ด่วนที่สุด ที่ มท.๐๘๑๐.๓/ว๒๙๓๑ ลงวันที่ ๑๕ พฤษภาคม ๒๕๖๒ เรื่อง ชักซ้อมแนวทางการทบทวนแผนพัฒนาท้องถิ่น (พ.ศ. ๒๕๖๑-๒๕๖๕) ขององค์กรปกครองส่วนท้องถิ่น กำหนดระยะเวลาแผนพัฒนาท้องถิ่นเป็นระยะเวลา ๕ ปี เพื่อมีความสอดคล้องและเชื่อมโยงกับแผนพัฒนาจังหวัด แผนพัฒนากลุ่มจังหวัด รวมทั้งแผนปฏิบัตินโยบายประจำปีจังหวัด แผนปฏิบัตินโยบายประจำปีกลุ่มจังหวัด ตลอดจนสามารถบูรณาการแผนงาน/โครงการ/กิจกรรม และงบประมาณในพื้นที่ได้อย่างมีประสิทธิภาพ อันจะก่อให้เกิดประโยชน์สูงสุดให้กับประชาชน

องค์การบริหารส่วนตำบลไผ่ขวาง จึงได้จัดทำแผนพัฒนาท้องถิ่น (พ.ศ. ๒๕๖๑-๒๕๖๕) เพื่อกำหนดทิศทางการบริหารท้องถิ่นให้เป็นไปตามวิสัยทัศน์ที่ได้กำหนดไว้

องค์การบริหารส่วนตำบลไผ่ขวาง หวังเป็นอย่างยิ่งว่า แผนพัฒนาท้องถิ่น (พ.ศ. ๒๕๖๑-๒๕๖๕) คงจะประสบผลสำเร็จตามที่ได้วางไว้และสามารถแก้ปัญหาให้กับประชาชนในท้องถิ่นได้เป็นอย่างดี

คณะกรรมการสนับสนุนการพัฒนาท้องถิ่นองค์การบริหารส่วนตำบลไผ่ขวาง

คณะกรรมการพัฒนาท้องถิ่นองค์การบริหารส่วนตำบลไผ่ขวาง

๒๕๖๒

สารบัญ

หน้า

คำนำ

ส่วนที่ ๑ สภาพทั่วไปและข้อมูลพื้นฐาน

สภาพทั่วไปและข้อมูลพื้นฐาน

๑. ด้านกายภาพ	๑
๒. ด้านการเมือง/การปกครอง	๒
๓. ประชากร	๓
๔. สภาพทางสังคม	๓
๕. ระบบบริการพื้นฐาน	๔
๖. ระบบเศรษฐกิจ	๔
๗. เศรษฐกิจพอเพียงท้องถิ่น (ด้านการเกษตรและแหล่งน้ำ)	๕
๘. ศาสนา ประเพณี วัฒนธรรม	๕
๙. ทรัพยากรธรรมชาติ	๖

ส่วนที่ ๒ ยุทธศาสตร์การพัฒนาระดับองค์กรปกครองส่วนท้องถิ่น

๑. ความสัมพันธ์ระหว่างแผนพัฒนาระดับมหภาค	๗
๒. ยุทธศาสตร์ขององค์กรปกครองส่วนท้องถิ่น	๘
๓. การวิเคราะห์เพื่อพัฒนาท้องถิ่น	๑๕

ส่วนที่ ๓ การนำแผนพัฒนาท้องถิ่นไปสู่การปฏิบัติ

๑. ยุทธศาสตร์การพัฒนาและแผนงาน	๑๗
๒. บัญชีโครงการพัฒนาท้องถิ่น	๑๘

ส่วนที่ ๔ การติดตามและประเมินผล

๑. การติดตามและประเมินผลยุทธศาสตร์	
๒. การติดตามและประเมินโครงการ	
๓. สรุปผลการพัฒนาท้องถิ่น	
๔. ข้อเสนอแนะในการจัดทำแผนพัฒนาท้องถิ่น	

ส่วนที่ ๕ ภาคผนวก

ค

ส่วนที่ ๑ สภาพทั่วไปและข้อมูลพื้นฐาน

๑. ด้านกายภาพ

๑.๑ ที่ตั้งของหมู่บ้านหรือชุมชนหรือตำบล

ตำบลไผ่ขวาง ตั้งอยู่ในเขตอำเภอเมืองพิจิตร จังหวัดพิจิตร ห่างจากที่ว่าการอำเภอเมืองพิจิตรมาทางทิศตะวันตกเฉียงเหนือ ประมาณ ๑๑ กิโลเมตร ตำบลไผ่ขวางมีพื้นที่ประมาณ ๑๘.๔๔๙ ตารางกิโลเมตร และมีอาณาเขตติดต่อกับตำบลต่าง ๆ ดังนี้

ทิศเหนือ	ติดต่อกับตำบลสนามคลี	อำเภอบางกระทุ่ม	จังหวัดพิษณุโลก
ทิศใต้	ติดต่อกับตำบลคลองคะเชนทร์	อำเภอเมืองพิจิตร	จังหวัดพิจิตร
ทิศตะวันออก	ติดต่อกับตำบลท่าฬ่อ	อำเภอเมืองพิจิตร	จังหวัดพิจิตร
ทิศตะวันตก	ติดต่อกับตำบลย่านยาว	อำเภอเมืองพิจิตร	จังหวัดพิจิตร

๑.๒ ลักษณะภูมิประเทศ

ลักษณะภูมิประเทศโดยทั่วไปของตำบลไผ่ขวาง เป็นที่ราบลุ่ม และมีแม่น้ำน่านไหลผ่านตอนกลางของตำบล โดยแยกพื้นที่ออกเป็นสองฝั่ง (ตามเส้นทางไหลของแม่น้ำ)

ฝั่งตะวันออก ๓ หมู่บ้าน ได้แก่

- หมู่ที่ ๒ บ้านदान
- หมู่ที่ ๕ บ้านหาดสูง
- หมู่ที่ ๖ บ้านหาดมูลกระบือ

ฝั่งตะวันตก ๕ หมู่บ้าน ได้แก่

- หมู่ที่ ๑ บ้านदान
- หมู่ที่ ๓ บ้านदान
- หมู่ที่ ๔ บ้านदान
- หมู่ที่ ๗ บ้านหาดสูง
- หมู่ที่ ๘ บ้านดงเศรษฐี

การตั้งถิ่นฐานของประชาชนในตำบลไผ่ขวาง ส่วนใหญ่มีการตั้งถิ่นฐานแบบรวมกลุ่ม กล่าวคือ ประชาชนจะตั้งบ้านเรือนรวมกันเป็นกลุ่ม กระจายตามริมแม่น้ำน่าน และริมถนนสายหลักของตำบลไผ่ขวาง

๑.๓ ลักษณะภูมิอากาศ

ภูมิอากาศของตำบลไผ่ขวาง อำเภอเมือง จังหวัดพิจิตร จัดอยู่ประเภทฝนเมืองร้อนเฉพาะฤดูสภาพอากาศโดยทั่วไปขึ้นอยู่กับอิทธิพลของลมมรสุมฤดูฝนจึงจะมีฝนตก ฤดูร้อนอากาศค่อนข้างร้อน ส่วนฤดูหนาวอากาศไม่หนาวจัด

๑.๔ ลักษณะของดิน

ลักษณะของดินในพื้นที่ตำบลไผ่ขวาง เป็นดินร่วน ดินเหนียวพื้นที่เหมาะแก่การทำเกษตร

๑.๕ ลักษณะของแหล่งน้ำ

พื้นที่ตำบลไผ่ขวางมีแม่น้ำไหลผ่านกลางตำบล ฝั่งตะวันออกมีคลองส่งน้ำพลังงานไฟฟ้าเพื่อใช้ทางการเกษตร และฝั่งตะวันตกจะมีคลองชลประทานส่งน้ำ จึงทำให้สามารถทำนาได้ตลอดทั้งปีและมีแหล่งน้ำธรรมชาติ จำนวน ๖ แหล่ง ประกอบด้วย

๑. หนองสรวง	หมู่ที่ ๒	๒. หนองลำดาบ	หมู่ที่ ๒
๓. หนองบัว	หมู่ที่ ๒	๔. หนองต๋บเต่า	หมู่ที่ ๕
๕. หนองผักตบ	หมู่ที่ ๕	๖. หนองคุณ	หมู่ที่ ๖

๑.๖ ลักษณะของไม้และป่าไม้

ในตำบลไผ่ขวางจะเป็นพื้นที่ปลูกข้าว และไม้ผลขนาดเล็ก เช่น มะม่วง, มะนาว

๒. ด้านการเมือง/การปกครอง

๒.๑ เขตการปกครอง

ตำบลไผ่ขวาง แบ่งการปกครองเป็น ๘ หมู่บ้าน และอยู่ในเขตองค์การบริหารส่วนตำบลไผ่ขวางเต็มทั้ง ๘ หมู่บ้าน ได้แก่

- หมู่ที่ ๑	บ้านदान	ผู้ใหญ่พุง	รัตนการ
- หมู่ที่ ๒	บ้านदान	ผู้ใหญ่บุญช่วย	แก่นเพชร
- หมู่ที่ ๓	บ้านदान	ผู้ใหญ่ไวภพ	ธนาทิพยกุล
- หมู่ที่ ๔	บ้านदान	กำนันสกุลตา	ดามินเศก
- หมู่ที่ ๕	บ้านหาดสูง	ผู้ใหญ่อุเทน	เทพทองดี
- หมู่ที่ ๖	บ้านหาดมูลกระบือ	ผู้ใหญ่จำปี	พันธ์มณี
- หมู่ที่ ๗	บ้านหาดสูง	ผู้ใหญ่ยุพา	หอมมาก
- หมู่ที่ ๘	บ้านดงเศรษฐี	ผู้ใหญ่สัญญา	จำนงภักดี

๒.๒ การเลือกตั้ง

การเลือกตั้งนายกและสมาชิกสภาองค์การบริหารส่วนตำบลไผ่ขวางระหว่างปี พ.ศ. ๒๕๕๖

นายบุญมี แก้วกำพล	นายก อบต.	ตำบล	๒,๓๕๐	๒,๗๑๘	๘๖.๔๖
นายคนอง ดามินเศก	สมาชิกสภา อบต.	๑	๑๔๐	๒๔๑	๕๘.๐๙
นายฉัตรชัย ทองเพ็ง	สมาชิกสภา อบต.	๑	๘๗	๒๔๑	๓๖.๐๙
นายสมเกียรติ เอ็มโคกสลุต	สมาชิกสภา อบต.	๒	๑๙๙	๕๑๗	๓๘.๔๙
นายวิเชียร สินธุชน	สมาชิกสภา อบต.	๒	๑๙๔	๕๑๗	๓๗.๕๒
นายสนั่น เสือเหลือง	ประธานสภา	๓	๑๔๐	๒๒๕	๖๒.๒๒
นายถนัด ยัมฤทธิ์	สมาชิกสภา อบต.	๓	๑๒๙	๒๒๕	๕๗.๓๓
นายสมศักดิ์ มั่นมาศ	รองประธานสภา	๔	๑๓๓	๒๙๖	๔๔.๙๓
นายเริ่ม ยิวคิม	สมาชิกสภา อบต.	๔	๑๑๔	๒๙๖	๓๘.๕๑
นางจิราภา กุลมัย	สมาชิกสภา อบต.	๕	๑๓๗	๒๕๗	๕๓.๓๐
นายสุเทพ แก้วสว่าง	สมาชิกสภา อบต.	๕	๑๒๐	๒๕๗	๔๖.๖๙
นางสาวสายรุ้ง ยอดบุษดี	สมาชิกสภา อบต.	๖	๑๒๘	๓๑๖	๔๐.๕๐
นายประโลม กุลมัย	สมาชิกสภา อบต.	๖	๑๒๕	๓๑๖	๓๐.๙๑
นายแสวง นิลปัทม์	สมาชิกสภา อบต.	๗	๒๒๖	๔๒๔	๕๓.๓๐
นายวิเชียร พลีเมฆ	สมาชิกสภา อบต.	๗	๒๒๖	๔๒๔	๕๓.๓๐
นายบรรจง คະนิกา	สมาชิกสภา อบต.	๘	๑๘๐	๔๑๙	๔๒.๙๕
นายชาติชาย จำนงภักดี	สมาชิกสภา อบต.	๘	๑๐๓	๔๑๙	๒๔.๕๘

๓. ประชากร

๓.๑ ข้อมูลเกี่ยวกับจำนวนประชากร

ตารางจำนวนประชากร/ จำนวนครัวเรือน แยกเป็นรายหมู่

หมู่บ้าน	ชาย (คน)	หญิง (คน)	รวม (คน)	จำนวนครัวเรือน (หลัง)
หมู่ที่ ๑ บ้านदान	๑๔๐	๑๕๑	๒๙๑	๙๕
หมู่ที่ ๒ บ้านदान	๓๒๕	๓๔๑	๖๖๖	๒๑๖
หมู่ที่ ๓ บ้านदान	๑๕๓	๑๔๖	๒๙๙	๘๕
หมู่ที่ ๔ บ้านदान	๑๗๐	๒๐๒	๓๗๒	๑๑๑
หมู่ที่ ๕ บ้านหาดสูง	๑๕๐	๑๖๗	๓๑๗	๑๒๘
หมู่ที่ ๖ บ้านหาดมูลกระบือ	๑๘๖	๒๑๓	๓๙๙	๑๔๕
หมู่ที่ ๗ บ้านหาดสูง	๒๗๖	๓๐๖	๕๘๒	๑๗๖
หมู่ที่ ๘ บ้านดงเศรษฐี	๒๗๑	๒๗๓	๕๔๔	๑๙๒
รวม	๑,๖๗๑	๑,๗๙๙	๓,๔๗๐	๑,๑๔๘

★ แหล่งข้อมูล : จากที่ว่าการอำเภอเมืองพิจิตร ณ เดือน กุมภาพันธ์ พ.ศ. ๒๕๖๒

๓.๒ จำนวนประชากร

จำนวนประชากรเยาวชน	หญิง	๓๓๐ คน	ชาย	๓๓๗ คน
จำนวนประชากร	หญิง	๑,๑๔๑ คน	ชาย	๑,๐๑๑ คน
จำนวนประชากรผู้สูงอายุ	หญิง	๔๒๘ คน	ชาย	๓๒๓ คน
รวมประชากร		๓,๔๗๐ คน		

๔. สภาพทางสังคม

๔.๑ การศึกษา

- โรงเรียนประถมศึกษา ๑ แห่ง
- พัฒนาเด็กเล็ก ๑ แห่ง
- แหล่งบริการศูนย์การศึกษานอกโรงเรียน ๑ แห่ง
- ที่อ่านหนังสือพิมพ์ประจำหมู่บ้าน - แห่ง
- ศูนย์เรียนรู้ชุมชน ๑ แห่ง

๔.๒ สาธารณสุข

- โรงพยาบาลส่งเสริมสุขภาพตำบลไผ่ขวาง
- โรงพยาบาลส่งเสริมสุขภาพบ้านदान

๔.๓ อาชญากรรม

-

๔.๔ ยาเสพติด

- ปัญหายาเสพติดในพื้นที่ตำบลไผ่ขวางเป็นพื้นที่เฝ้าระวัง

๔.๕ การสังคมสงเคราะห์

-

๕. ระบบบริการพื้นฐาน

๕.๑ การคมนาคมขนส่ง

ตำบลไผ่ขวางมีเส้นทางคมนาคมที่สำคัญ ๒ สายหลัก คือ

สายที่ ๑ ถนนสายบ้านदान - บ้านวัดหงษ์ เป็นถนนลาดยาง โดยเดินทางจากเมืองพิจิตรข้ามสะพานขาว ผ่านตำบลท่าหอ เข้าหมู่ที่ ๒ บ้านदान หมู่ที่ ๕ บ้านหาดสูง หมู่ที่ ๖ บ้านหาดมูลกระบือ

สายที่ ๒ ถนนสายปากทาง - บ้านวังกระดี่ทอง เป็นถนนลาดยาง โดยเดินทางจากเมืองพิจิตร ผ่านตำบลท่าหอ เข้าหมู่ที่ ๑ บ้านदान หมู่ที่ ๓ บ้านदान หมู่ที่ ๔ บ้านदान หมู่ที่ ๗ บ้านหาดสูง และ หมู่ที่ ๘ บ้านดงเศรษฐี

๕.๒ การไฟฟ้า

ตำบลไผ่ขวาง จะใช้ไฟฟ้าจากการไฟฟ้าส่วนภูมิภาคจังหวัดพิจิตร ครอบคลุมครัวเรือนจำนวน ๑,๑๔๘ ครัวเรือน

๕.๓ การประปา

ตำบลไผ่ขวางมีระบบประปาหมู่บ้านจำนวน ๖ แห่ง และประปาส่วนภูมิภาคขยายเขตเข้ามาในตำบลไผ่ขวาง ประชาชนในพื้นที่จะใช้ประปาหมู่บ้านเป็นส่วนมาก

๕.๔ โทรศัพท์

- โทรศัพท์สาธารณะ - แห่ง

๕.๕ ไปรษณีย์ หรือ การสื่อสารหรือการขนส่ง และวัสดุ ครุภัณฑ์

- ตู้ไปรษณีย์โทรเลข ๒ แห่ง

๖. ระบบเศรษฐกิจ

๖.๑ การเกษตร

ประชาชนส่วนใหญ่ในตำบลไผ่ขวางประมาณร้อยละ ๘๐ ประกอบอาชีพทำการเกษตรกรรมได้แก่ทำนา ทำสวน ส่วนที่เหลือจะประกอบอาชีพส่วนตัวและรับจ้าง

๖.๒ การปศุสัตว์

ในด้านปศุสัตว์ประชาชนในตำบลไผ่ขวาง จะมีการเลี้ยงไก่ไข่ไว้เพื่อเป็นอาหาร

๖.๓ การท่องเที่ยว

ด้านการท่องเที่ยว ตำบลไผ่ขวางจะมีการจัดงานประเพณี การแข่งขันเรือยาวชิงถ้วยพระราชทานสมเด็จพระเทพรัตนราชสุดาฯ ในช่วงต้นเดือนสิงหาคม ของทุกปี จะเป็นการเปิดสนามการแข่งขันเรือยาวประเพณีของจังหวัดพิจิตร

๖.๔ การพาณิชย์และกลุ่มอาชีพ

ตำบลไผ่ขวางจะมีกลุ่มอาชีพจำนวน - กลุ่ม

๖.๕ แรงงาน

ประชาชนในตำบลไผ่ขวาง จะนิยมใช้แรงงานในครัวเรือน และจ้างแรงงานในหมู่บ้าน

๗. เศรษฐกิจพอเพียงท้องถิ่น (ด้านการเกษตรและแหล่งน้ำ)

๗.๑ ข้อมูลพื้นฐานของหมู่บ้านหรือชุมชน

ลักษณะภูมิประเทศโดยทั่วไปของตำบลไผ่ขวาง เป็นที่ราบลุ่ม และมีแม่น้ำไหลผ่านกลางตำบล โดยแยกออกเป็นสองฝั่ง คือ ฝั่งตะวันออก ๕ หมู่บ้าน ฝั่งตะวันตก ๓ หมู่บ้าน

ฝั่งตะวันตก ๓ หมู่บ้าน ได้แก่

- หมู่ที่ ๒ บ้านदान
- หมู่ที่ ๕ บ้านหาดสูง
- หมู่ที่ ๖ บ้านหาดมูลกระบือ

ฝั่งตะวันออก ๕ หมู่บ้าน ได้แก่

- หมู่ที่ ๑ บ้านदान
- หมู่ที่ ๓ บ้านदान
- หมู่ที่ ๔ บ้านदान
- หมู่ที่ ๗ บ้านหาดสูง
- หมู่ที่ ๘ บ้านดงเศรษฐี

การตั้งถิ่นฐานของประชาชนในตำบลไผ่ขวาง ส่วนใหญ่มีการตั้งถิ่นฐานแบบรวมกลุ่ม กล่าวคือ ประชาชน จะตั้งบ้านเรือนรวมกันเป็นกลุ่ม กระจายตามริมแม่น้ำน่าน และริมถนนสายหลักของตำบลไผ่ขวาง

๗.๒ ข้อมูลด้านการเกษตร

ประชาชนส่วนใหญ่ในตำบลไผ่ขวางประมาณร้อยละ ๘๐ ประกอบอาชีพทำการเกษตรกรรมได้แก่ทำนา ทำสวนผลไม้ เช่น มะม่วง, มะนาว, ทำสวนกล้วย

๗.๓ ข้อมูลด้านแหล่งน้ำทางการเกษตร

- แม่น้ำ ๑ สาย
- หนองน้ำธรรมชาติ ๖ แห่ง คือ

๑. หนองลำดาบ	๒. หนองครก
๓. หนองสรวง	๔. หนองผักตบ
๕. หนองตบเต่า	๖. หนองบัว

๗.๔ ข้อมูลด้านแหล่งน้ำกิน น้ำใช้ (หรือน้ำเพื่อการอุปโภคบริโภค)

แหล่งน้ำอุปโภคและบริโภคของตำบลไผ่ขวางจะเป็นประปาหมู่บ้าน หมู่ที่ ๒ หมู่ที่ ๓ หมู่ที่ ๕ หมู่ที่ ๖ และหมู่ที่ ๘ และมีระบบน้ำประปาส่วนภูมิภาคขยายเขตหมู่ที่ ๕ หมู่ที่ ๖ หมู่ที่ ๘ หมู่ที่ ๗ หมู่ที่ ๔ หมู่ที่ ๓ โดยยังไม่ขยายเข้าไปในซอยของหมู่บ้าน ประชาชนส่วนใหญ่ยังใช้น้ำประปาของหมู่บ้าน

๘. ศาสนา ประเพณี วัฒนธรรม

๘.๑ การนับถือศาสนา

ประชาชนในตำบลไผ่ขวางจะนับถือศาสนาพุทธ โดยมีมูลศาสนสถานคือ วัดदान ตั้งอยู่ที่ หมู่ที่ ๓ ตำบลไผ่ขวาง อำเภอเมือง จังหวัดพิจิตร

๘.๒ ประเพณีและงานประจำปี

ช่วงเดือนเมษายน จะเป็นช่วงเทศกาลสงกรานต์ จะมีประเพณีสงกรานต์และรดน้ำดำหัวผู้สูงอายุ และประเพณีแข่งขันเรือยาวชิงถ้วยพระราชทานฯ โดยจะจัดการแข่งขันในช่วงต้นเดือนสิงหาคมโดยจะเริ่มเป็นสนามแรกของจังหวัดพิจิตร

๘.๓ ภูมิปัญญาท้องถิ่น ภาษาถิ่น

-

๘.๔ สินค้าพื้นเมืองและของที่ระลึก

-

๙. ทراثฺยากรรรมชาติ

๙.๑ น้ำ

แหล่งน้ำธรรมชาติในตำบลไผ่ขวาง จะมีแม่น้ำ ๑ สาย และมีหนองน้ำธรรมชาติ จำนวน ๖ แห่ง คือ

๑. หนองลำดาบ
๒. หนองครก
๓. หนองสรวง
๔. หนองผักตบ
๕. หนองตบเต่า
๖. หนองบัว

๙.๒ ป่าไม้

-

๙.๓ ภูเขา

-

๙.๔ คุณภาพของทراثฺยากรรรมชาติ

-

๑๐. อื่น ๆ (ถ้ามีระบุด้วย)

-

ส่วนที่ ๒

ยุทธศาสตร์การพัฒนาระบบโครงสร้างส่วนท้องถิ่น

๑. ความสัมพันธ์ระหว่างแผนพัฒนาระดับมหภาค

๑.๑ แผนยุทธศาสตร์ชาติ ๒๐ ปี

โดยที่รัฐธรรมนูญแห่งราชอาณาจักรไทย มาตรา ๖๕ กำหนดให้รัฐพึงจัดให้มียุทธศาสตร์ชาติเป็นเป้าหมายการพัฒนาประเทศอย่างยั่งยืน ตามหลักธรรมาภิบาลเพื่อใช้เป็นกรอบในการจัดทำแผนต่างๆ ให้สอดคล้องและบูรณาการกัน เพื่อให้เกิดเป็นพลังผลักดันร่วมกันไปสู่เป้าหมายดังกล่าว โดยให้เป็นไปตามที่ กำหนดในกฎหมายว่าด้วยการจัดทำยุทธศาสตร์ชาติ และต่อมาได้มีการตราพระราชบัญญัติการจัดทำยุทธศาสตร์ชาติ พ.ศ. ๒๕๖๐ โดยกำหนดให้มีการแต่งตั้งคณะกรรมการยุทธศาสตร์ชาติ เพื่อรับผิดชอบในการจัดทำร่างยุทธศาสตร์ชาติ กำหนดวิธีการการมีส่วนร่วมของประชาชนในการจัดทำร่างยุทธศาสตร์ชาติ ในการติดตาม การตรวจสอบ และการประเมินผล รวมทั้ง กำหนดมาตรการส่งเสริมและสนับสนุน ให้ประชาชนทุกภาคส่วนดำเนินการให้สอดคล้องกับยุทธศาสตร์ชาติ

ยุทธศาสตร์ชาติ ๒๐ ปี (พ.ศ. ๒๕๖๑-๒๕๘๐) เป็นยุทธศาสตร์ชาติฉบับแรกของประเทศไทยตามรัฐธรรมนูญแห่งราชอาณาจักรไทย ซึ่งจะต้องนำไปสู่การปฏิบัติเพื่อให้ประเทศไทยบรรลุวิสัยทัศน์ “ประเทศไทยมีความมั่นคง มั่งคั่ง ยั่งยืน เป็นประเทศพัฒนาแล้ว ด้วยการพัฒนาตามหลักปรัชญา ของเศรษฐกิจพอเพียง” เพื่อความสุขของคนไทยทุกคน

๑.๒ แผนพัฒนาเศรษฐกิจและสังคมแห่งชาติ ฉบับที่ ๑๒

การพัฒนาประเทศในระยะแผนพัฒนาฯ ฉบับที่ ๑๒ จึงเป็นจุดเปลี่ยนที่สำคัญในการเชื่อมต่อกับยุทธศาสตร์ชาติ ๒๐ ปี ในลักษณะการแปลงยุทธศาสตร์ระยะยาวสู่การปฏิบัติ โดยในแต่ละยุทธศาสตร์ของแผนพัฒนาฯ ฉบับที่ ๑๒ ได้กำหนดประเด็นการพัฒนา พร้อมทั้งแผนงาน/ โครงการสำคัญที่ต้องดำเนินการให้เห็นผลเป็นรูปธรรมในช่วง ๕ ปีแรกของการขับเคลื่อนยุทธศาสตร์ชาติ เพื่อเตรียมความพร้อม คน สังคมและระบบเศรษฐกิจของประเทศให้สามารถปรับตัวรองรับผลกระทบจากการเปลี่ยนแปลงได้อย่างเหมาะสมขณะเดียวกัน ยังได้กำหนดแนวคิดและกลไกการขับเคลื่อนและติดตามประเมินผลที่ชัดเจนเพื่อกำกับให้การพัฒนาเป็นไปอย่างมีทิศทางและเกิดประสิทธิภาพ นำไปสู่การพัฒนาเพื่อประโยชน์สุขที่ยั่งยืนของสังคมไทย

๑.๓ แผนพัฒนาภาค/แผนพัฒนากลุ่มจังหวัด/แผนพัฒนาจังหวัด

แผนพัฒนาจังหวัด เป็นแผนที่มีความครอบคลุมทุกมิติการพัฒนา มุ่งตอบสนองความต้องการและแก้ไขปัญหาที่สำคัญของจังหวัดและขับเคลื่อนประเด็นการพัฒนาจังหวัดที่สอดคล้องกับยุทธศาสตร์ชาติ แผนระดับชาติ นโยบายรัฐบาลและแผนพัฒนาภาค ตามศักยภาพและโอกาสของจังหวัด

๑.๔ ยุทธศาสตร์การพัฒนาขององค์กรปกครองส่วนท้องถิ่นในเขตจังหวัด

ยุทธศาสตร์การพัฒนาขององค์กรปกครองส่วนท้องถิ่นในเขตจังหวัดพิจิตร มีการบูรณาการโครงการพัฒนาที่จะดำเนินการร่วมกันภายใต้ยุทธศาสตร์การพัฒนาขององค์กรปกครองส่วนท้องถิ่น มีวัตถุประสงค์เพื่อใช้เป็นกรอบและทิศทางการดำเนินงานในภาพรวมขององค์กรปกครองส่วนท้องถิ่น

ในเขตจังหวัดพิจิตร ซึ่งมีความสอดคล้องกับ แผนพัฒนาเศรษฐกิจและสังคมแห่งชาติ ฉบับที่ ๑๑ (พ.ศ. ๒๕๕๕ – ๒๕๕๙) และนโยบายรัฐบาล แผนการบริหารราชการแผ่นดิน (พ.ศ. ๒๕๕๕ – ๒๕๕๘) รวมทั้งยุทธศาสตร์การพัฒนาประเทศและยุทธศาสตร์การพัฒนาจังหวัดพิจิตร

๒. ยุทธศาสตร์ขององค์กรปกครองส่วนท้องถิ่น

๒.๑ วิสัยทัศน์

“ การเกษตรได้มาตรฐาน ประชาชนมีอาชีพเสริมเพิ่มรายได้ ดำรงไว้ซึ่งประเพณีและวัฒนธรรม ชุมชนอยู่เย็นเป็นสุข “

๒.๒ ยุทธศาสตร์

๑. ยุทธศาสตร์การพัฒนาด้านโครงสร้างพื้นฐาน
๒. ยุทธศาสตร์การพัฒนาแหล่งน้ำอุปโภคบริโภคสิ่งแวดล้อมและการเกษตร
๓. ยุทธศาสตร์การพัฒนาด้านสังคมสาธารณสุข เศรษฐกิจและสังคม ตามแนวทางเศรษฐกิจพอเพียง
๔. ยุทธศาสตร์การพัฒนาศึกษา ศาสนา ประเพณี วัฒนธรรมและภูมิปัญญาท้องถิ่น
๕. ยุทธศาสตร์การพัฒนางองค์กรตามหลักธรรมาภิบาล

๒.๓ เป้าประสงค์

๑. เส้นทางคมนาคมได้มาตรฐาน
๒. ประชาชนมีความปลอดภัยในชีวิตและทรัพย์สิน
๓. ประชาชนมีน้ำไว้ใช้อุปโภคบริโภคและทำการเกษตร
๔. เด็ก สตรี ผู้สูงอายุ ผู้พิการ ได้รับการดูแลอย่างทั่วถึง
๕. สนับสนุนการรวมกลุ่มทางการเกษตรและสหกรณ์ เพื่อลดต้นทุนการผลิตสินค้าทางการเกษตร
๖. ส่งเสริมให้ประชาชนใช้ชีวิตตามหลักปรัชญาเศรษฐกิจพอเพียงและมีอาชีพเสริมเพิ่มรายได้
๗. การศึกษาทุกระดับได้มาตรฐานพร้อมเข้าสู่ประชาคมอาเซียน
๘. พัฒนาเทคโนโลยีสารสนเทศและการสื่อสารของท้องถิ่น
๙. อนุรักษ์สืบสานประเพณีวัฒนธรรมและภูมิปัญญาท้องถิ่น
๑๐. ระวังและป้องกันโรคระบาด โรคติดต่อและสาธารณสุขต่าง ๆ
๑๑. การบริหารจัดการองค์กรเป็นไปตามหลักธรรมาภิบาล

๒.๔ ตัวชี้วัด

<u>ยุทธศาสตร์การพัฒนา</u>	<u>ตัวชี้วัด</u>
๑. การพัฒนาด้านโครงสร้างพื้นฐาน	<ul style="list-style-type: none"> - ร้อยละของถนนที่ได้รับการซ่อมแซม - ร้อยละของอุบัติเหตุลดลง - ร้อยละของประชาชนเดินทางปลอดภัย
๒. การพัฒนาแหล่งน้ำอุปโภคบริโภค สิ่งแวดล้อมและการเกษตร	<ul style="list-style-type: none"> - ประชาชนมีน้ำสำหรับอุปโภคบริโภค ครบทุกครัวเรือน - ประชาชนมีน้ำทำการเกษตรอย่างทั่วถึง

- | | |
|-------------------------------------------------------------------------------------------------------------------------------------------------------------------------------------|------------------------------------------------------------------------------------------------------------------------------------------------------------------------------------------------------------------------------------------------------------------------------------------------------------------------------------------------------------------------------------------------------------------------------------------|
| <p>๓. การพัฒนาสาธารณสุขเศรษฐกิจและสังคมตามแนวทางเศรษฐกิจพอเพียง</p> <p>๔. การพัฒนาการศึกษา ศาสนา ประเพณี วัฒนธรรมและภูมิปัญญาท้องถิ่น</p> <p>๕. การพัฒนาองค์กรตามหลักธรรมาภิบาล</p> | <ul style="list-style-type: none"> - ร้อยละ ๑๐ ของประชาชนที่นำหลักปรัชญาเศรษฐกิจพอเพียงมาใช้ - โรคระบาดและโรคติดต่อไม่เกิดขึ้นในตำบล - กลุ่มอาชีพได้รับการพัฒนา - การศึกษามีคุณภาพเพิ่มขึ้นร้อยละ ๕ - ร้อยละของประเพณีและวัฒนธรรมถูกสืบทอด - ร้อยละความพึงพอใจของประชาชนต่อการดำเนินงานในการพัฒนาท้องถิ่น - ร้อยละของความพึงพอใจในการทำงานของบุคลากรและการให้บริการ |
|-------------------------------------------------------------------------------------------------------------------------------------------------------------------------------------|------------------------------------------------------------------------------------------------------------------------------------------------------------------------------------------------------------------------------------------------------------------------------------------------------------------------------------------------------------------------------------------------------------------------------------------|

๒.๕ ค่าเป้าหมาย

- | <u>ยุทธศาสตร์</u> | <u>ค่าเป้าหมาย</u> |
|------------------------------------------------------------------------------------------------------------------------------------------------------------------------------------------------------------------------------------------------------------|---------------------------------------------------------------------------------------------------------------------------------------------------------------------------------------------------------------------------------------------------------------------------------------------------------------------------------------------------------------------------------------------------------------------------------------------------------------------------------------------------------------------------------------------------------------------------------------------------------------------------------------------------------------------------------------------------------------------|
| <p>๑. การพัฒนาด้านโครงสร้างพื้นฐาน</p> <p>๒. การพัฒนาแหล่งน้ำอุปโภคบริโภค สิ่งแวดล้อมและการเกษตร</p> <p>๓. การพัฒนาสาธารณสุขเศรษฐกิจและสังคมตามแนวทางเศรษฐกิจพอเพียง</p> <p>๔. การพัฒนาการศึกษา ศาสนาประเพณี</p> <p>๕. พัฒนาการองค์กรตามหลักธรรมาภิบาล</p> | <ul style="list-style-type: none"> - เพื่อมุ่งหวังให้ประชาชนเดินทางด้วยความปลอดภัยรวมทั้งระบบการขนส่งสินค้าทางการเกษตร - เพื่อให้ประชาชนในตำบลมีน้ำไว้ใช้อุปโภคบริโภคครบทุกครัวเรือนและด้านการเกษตรสามารถกักเก็บน้ำไว้ใช้ทำการเกษตรได้ตลอดปี - การดำเนินการด้านสาธารณสุขของตำบล เมื่อมีปัญหาด้านการระบาดของโรค ต้องแก้ไขให้หมดไปและปัญหา ยาเสพติดไม่ให้มีการแพร่ระบาดในตำบล ปรัชญาเศรษฐกิจพอเพียง - ส่งเสริมให้เด็กและเยาวชนได้รับการศึกษาอย่างทั่วถึงและกิจกรรมตามประเพณีที่ถูกสืบทอดให้ดำรงคงอยู่ตลอดไป - พัฒนาขีดความสามารถในการให้บริการประชาชนและการปฏิบัติงานและสถานที่ในการปฏิบัติงาน เพื่อมุ่งสร้างประสิทธิภาพการบริหารจัดการองค์กรให้พร้อมบริการประชาชน |

๒.๖ กลยุทธ์

เพื่อให้บรรลุวิสัยทัศน์ของตำบลไผ่ขวาง จึงจำเป็นต้องอย่างยิ่งที่จะต้องให้ความสำคัญกับการวางบทบาทการพัฒนาตำบลไผ่ขวาง ในอนาคตอย่างเหมาะสมสอดคล้องกับปัญหาความต้องการของ

ประชาชน รวมทั้งสอดคล้องกับศักยภาพและบทบาทหน้าที่ขององค์การบริหารส่วนตำบลไผ่ขวาง เพื่อให้ประชาชนได้รับประโยชน์สูงสุด

๒.๗ จุดยืนทางยุทธศาสตร์

องค์การบริหารส่วนตำบลไผ่ขวาง ให้ความสำคัญต่อการดำเนินการแก้ไขปัญหาความเดือดร้อนและการพัฒนาคุณภาพชีวิตของประชาชนในพื้นที่ในด้านต่าง ๆ โดยเฉพาะ ด้านการขนส่งสินค้าทางการเกษตรและแหล่งน้ำทางการเกษตร ซึ่งถือเป็นกิจกรรมหลักขององค์การบริหารส่วนตำบลไผ่ขวาง ตลอดจนการพัฒนาด้านการศึกษา อันเป็นฐานรากสำคัญของเยาวชนในตำบล การพัฒนาที่ยั่งยืนควบคู่กับการพัฒนาด้านสังคมเศรษฐกิจ สภาพแวดล้อมต่าง ๆ ที่เกี่ยวข้องโดยตรงกับชีวิตความเป็นอยู่ของประชาชน โดยยึดหลักการมีส่วนร่วม ความสอดคล้องกับนโยบายรัฐบาลและแผนพัฒนาระดับต่าง ๆ รวมถึงการพิจารณาวิเคราะห์สภาพปัญหาความต้องการของประชาชนและความพึงพอใจของประชาชนที่มีต่อการพัฒนา

๒.๘ ความเชื่อมโยงของยุทธศาสตร์ในภาพรวม

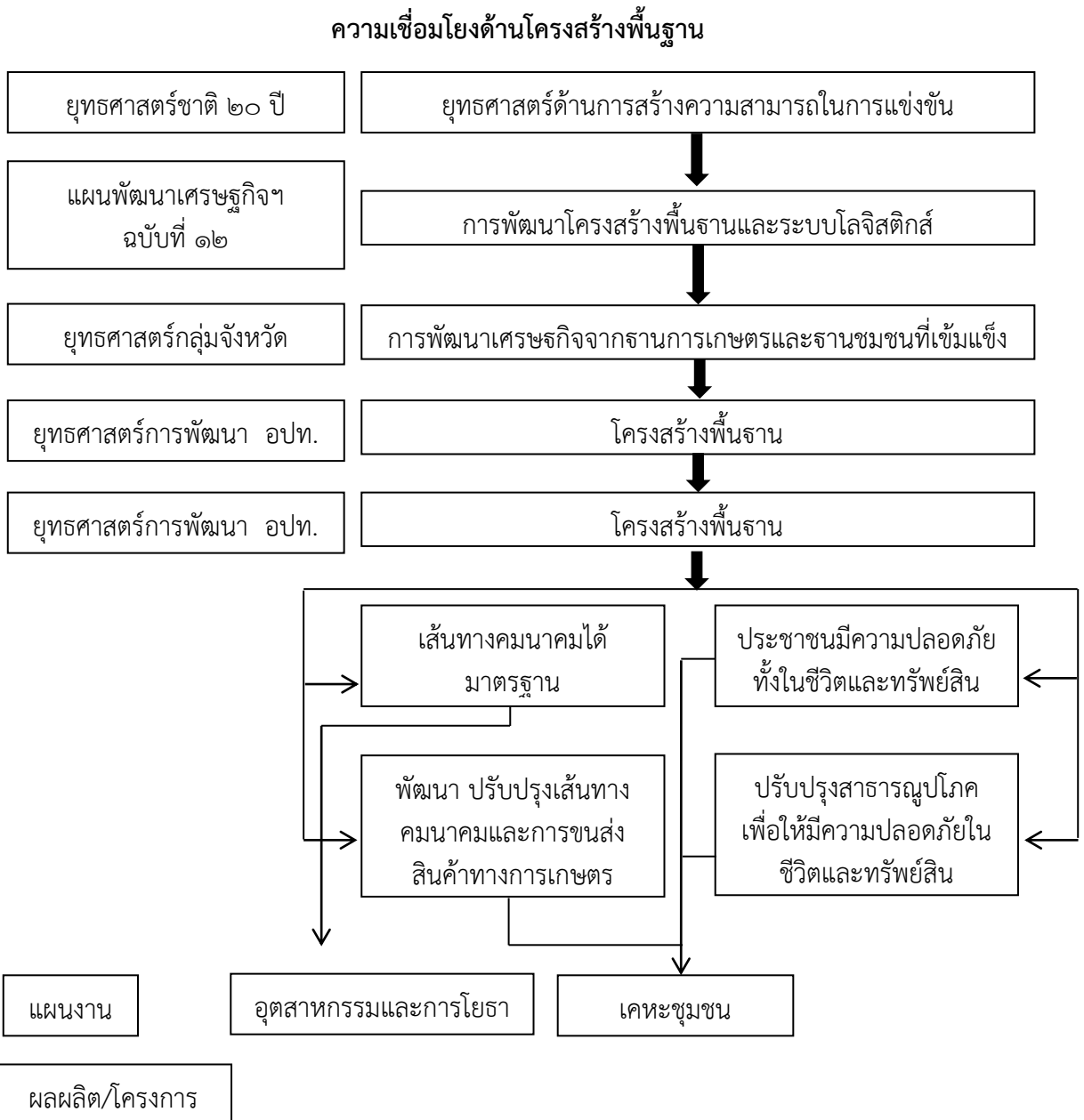

ความเชื่อมโยงด้านแหล่งน้ำอุปโภคบริโภคสิ่งแวดล้อมและการเกษตร

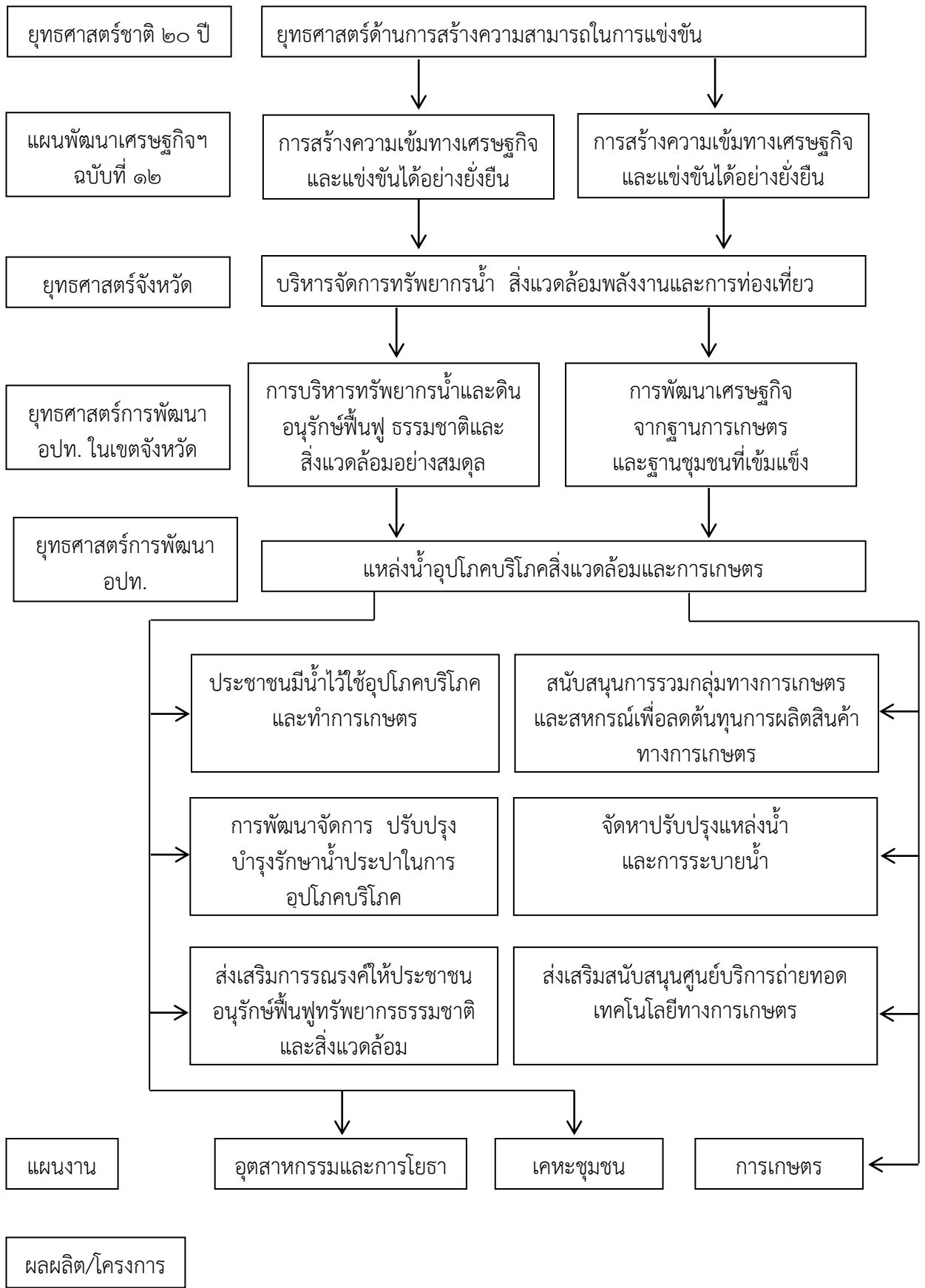

ความเชื่อมโยงด้านการพัฒนาสังคม สาธารณสุข เศรษฐกิจและสังคม
ตามแนวทางเศรษฐกิจพอเพียง

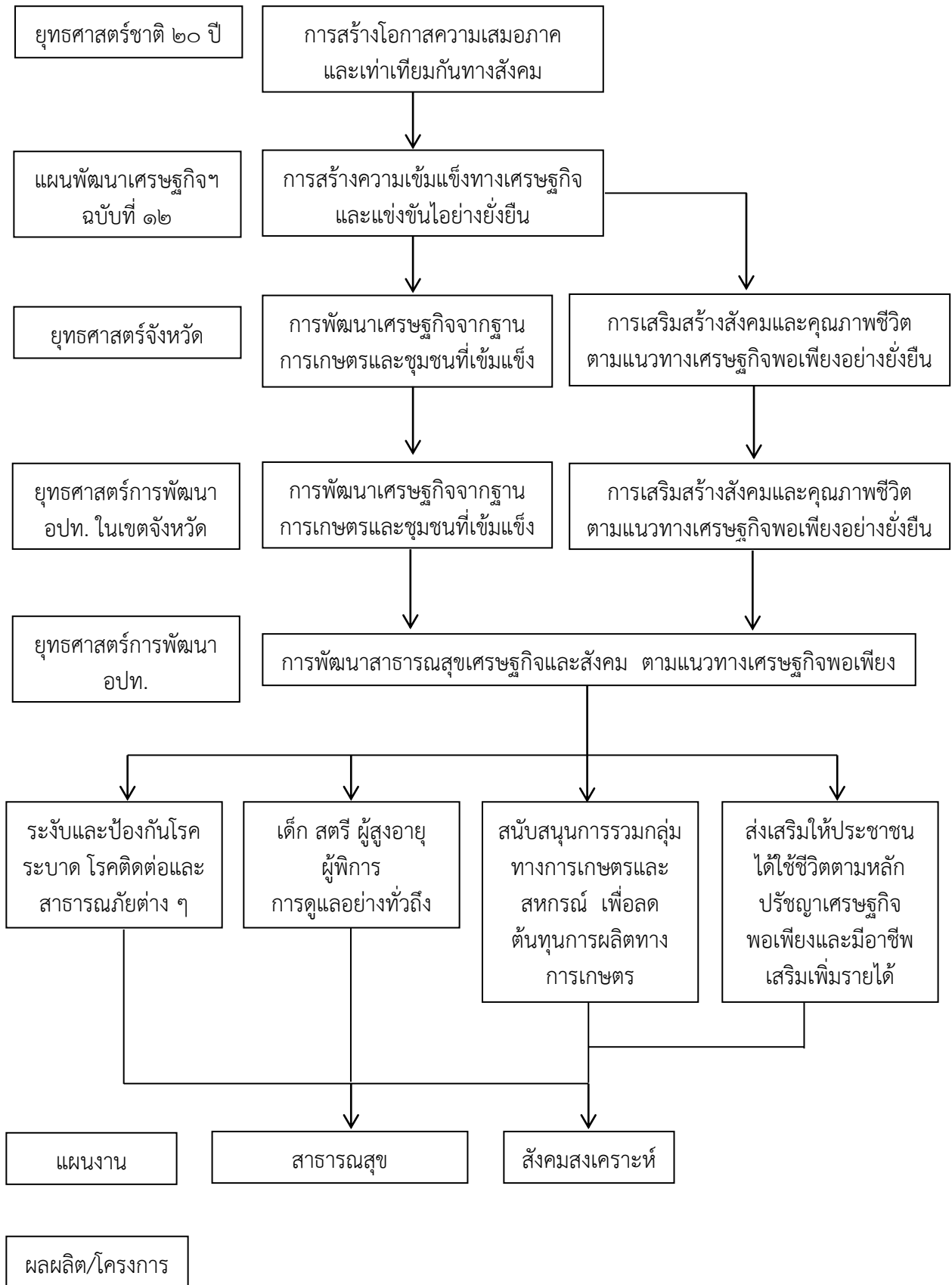

ความเชื่อมโยงด้านการพัฒนาการศึกษา ศาสนา ประเพณีวัฒนธรรมและภูมิปัญญาท้องถิ่น

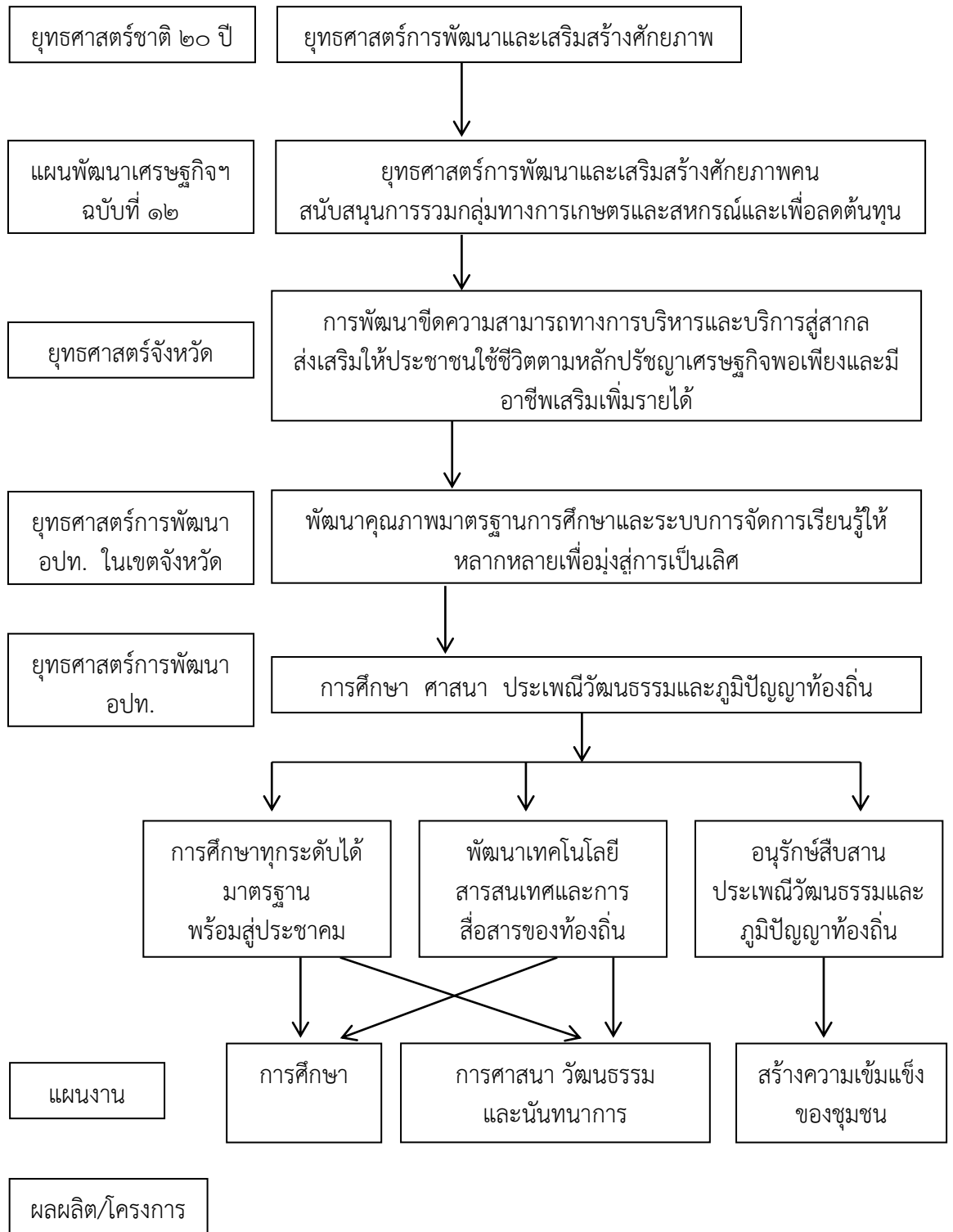

ความเชื่อมโยงด้านการพัฒนาองค์กรตามหลักธรรมาภิบาล

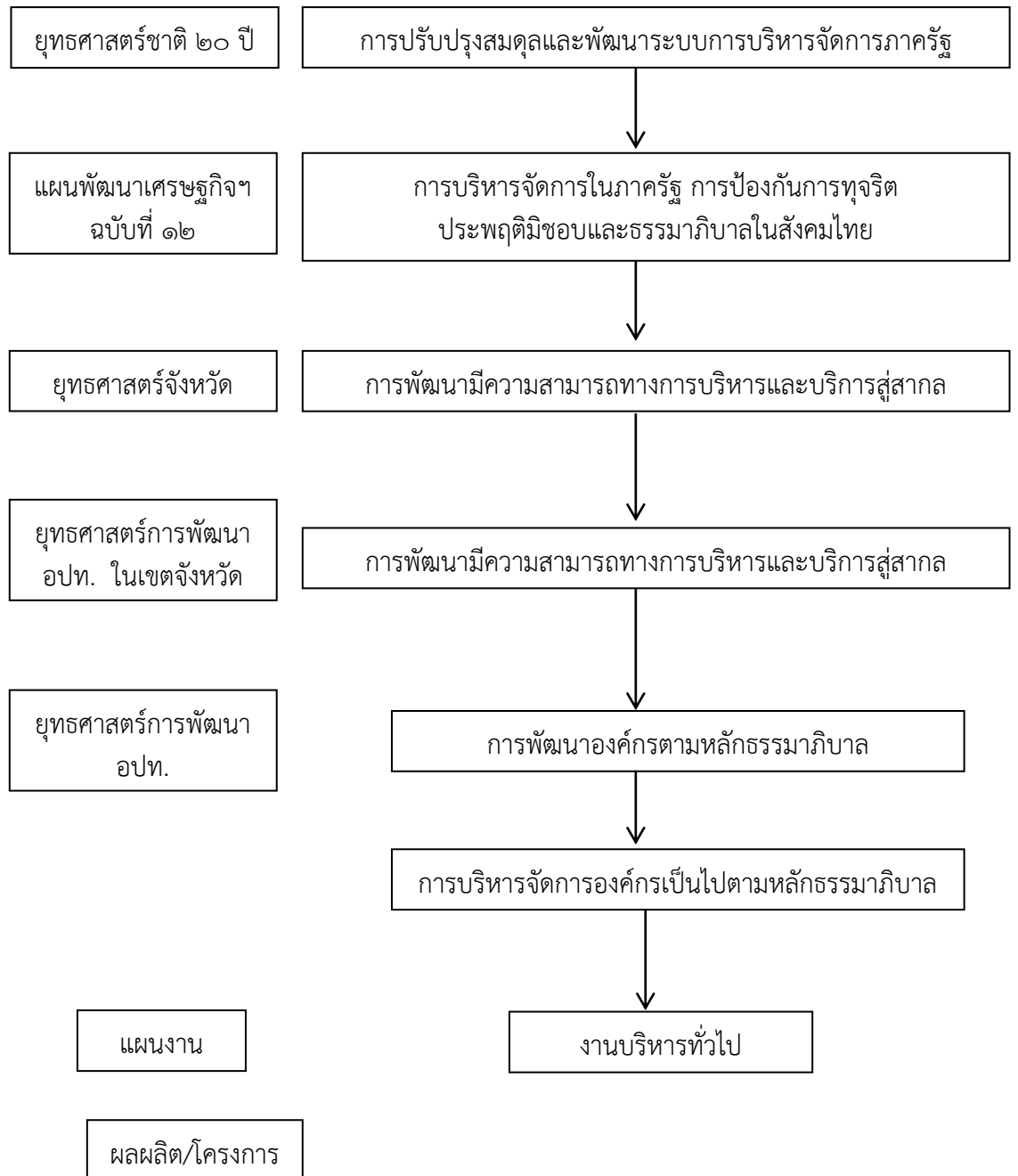

๓. การวิเคราะห์เพื่อพัฒนาท้องถิ่น

๓.๑ การวิเคราะห์กรอบการจัดทำยุทธศาสตร์ขององค์กรปกครองส่วนท้องถิ่น

(ใช้การวิเคราะห์ SWOT Analysis/Demand (Demand Analysis) Global Demand และ Trend ปัจจัยและสถานการณ์การเปลี่ยนแปลงที่มีผลต่อการพัฒนา อย่างน้อยต้องประกอบด้วย การวิเคราะห์ศักยภาพด้านเศรษฐกิจ ด้านสังคม ด้านการศึกษา ด้านผังเมือง ด้านเทคโนโลยี ด้านทรัพยากรธรรมชาติและสิ่งแวดล้อม)

๓.๒ การประเมินสถานการณ์สภาพแวดล้อมภายนอกที่เกี่ยวข้อง

เป็นการประเมินโดยวิเคราะห์ถึงโอกาสและภาวะคุกคามหรือขีดจำกัดอันเป็นสภาวะแวดล้อมภายนอกที่มีผลต่อการพัฒนาต่าง ๆ ของ อบต.ไผ่ขวาง รวมทั้งการวิเคราะห์จุดอ่อน จุดแข็ง ของ อบต.ไผ่ขวาง อันเป็นสภาวะแวดล้อม ภายในท้องถิ่นทั้งหมดเป็นการประเมินสถานการณ์ของท้องถิ่น ในปัจจุบัน ปัจจุบันท้องถิ่นมีสภาพการพัฒนาอยู่จุดไหน เพื่อใช้ในการกำหนดนโยบายในอนาคตต่อไป

ในการจัดทำแผนพัฒนาท้องถิ่น (พ.ศ. ๒๕๖๑-๒๕๖๕) ของ อบต.ไผ่ขวางได้ทำการประเมินสถานการณ์สภาพแวดล้อมที่เกี่ยวข้องซึ่งมีรายละเอียดดังนี้

ด้าน	สถานการณ์ สภาพแวดล้อม ภายนอกที่เกี่ยวข้อง	ข้อบ่งชี้และปริมาณ ของปัญหา/ ความต้องการ	พื้นที่เป้าหมาย/ กลุ่มเป้าหมาย	
๑. การพัฒนา ด้านโครงสร้างพื้นฐาน	สภาพปัจจุบันของ ถนนในตำบลไผ่ขวาง มีสภาพที่ชำรุด เนื่องจากการขนส่ง สินค้าทางการเกษตร	ด้านการขนส่งสินค้า ทางรถบรรทุกของ เกษตรกรในตำบล ไผ่ขวางยังต้องใช้ขนส่ง สินค้าข้ามตลาดทั้งปี จึงจำเป็นต้องมีการ ซ่อมแซมถนน	ถนนในเขตตำบล ไผ่ขวางที่เป็นจุด เสี่ยงต่อการขนส่ง สินค้าทางการ เกษตร	การขนส่งสินค้า ทางรถบรรทุก ของเกษตรกรใน ตำบลไผ่ขวางมี ความปลอดภัย และรวดเร็วทันต่อ เหตุการณ์ปัจจุบัน
๒. การพัฒนา แหล่งน้ำอุปโภค สิ่งแวดล้อมและ การเกษตร	ตำบลไผ่ขวางเป็น แหล่งผลิตข้าวที่สำคัญของจังหวัด พิจิตร สามารถทำนา ได้ปีละ ๓ ครั้ง	เนื่องจากการผลิตข้าว จำเป็นต้องใช้น้ำในการ ปลูกข้าวเป็นสิ่งสำคัญ อย่างมากซึ่งจะขาด ไม่ได้	พื้นที่ทำการเกษตร ในตำบลไผ่ขวาง	เกษตรกรในตำบล มีน้ำทำการเกษตร สามารถทำ การเกษตรได้ ตลอดทั้งปี
๓. การพัฒนา สาธารณสุข เศรษฐกิจ พอเพียง	๑. ประชาชนยังขาด ความรู้และความ เข้าใจในการป้องกัน โรคระบาดต่าง ๆ ทำให้ยากต่อการป้องกัน	๑. ทำให้การระบาดของ โรคต่าง ๆ สามารถ ระบายได้ง่าย	กลุ่มประชาชนใน ตำบลไผ่ขวาง	ประชาชนในตำบล ไผ่ขวางไม่เป็นโรค ระบาด สุขภาพ ร่างกายแข็งแรง

ด้าน	สถานการณ์สภาพแวดล้อมภายนอกที่เกี่ยวข้อง	ขอบข่ายและปริมาณของปัญหา/ความต้องการ	พื้นที่เป้าหมาย/กลุ่มเป้าหมาย	ความคาดหวังและแนวโน้มในอนาคต
	๒.ประชาชนในตำบลไผ่ขวางยังประกอบอาชีพด้านการเกษตรอย่างเดียวไม่ใช้เวลาว่างระหว่างช่วงรอเก็บเกี่ยวผลผลิตในการประกอบอาชีพเสริม	๒. เกษตรกรในตำบลไผ่ขวางจะไม่มีโอกาสอาชีพเสริม ยามว่างจากการทำนา	เกษตรกรในตำบลไผ่ขวาง	ประชาชนในตำบลไผ่ขวางมีรายได้ตลอดทั้งปีสามารถเลี้ยงดูตัวเองและครอบครัวได้
๔. การพัฒนาด้านการศึกษา ศาสนา ประเพณีและวัฒนธรรม	๑.การศึกษาในตำบลไผ่ขวางยังขาดมาตรฐานการบริหารจัดการ ๒. การเสื่อมศีลธรรมทางศาสนาของคน ทำให้ไม่มีที่ยึดเหนี่ยวจิตใจ ส่งผลให้เกิดปัญหาด้านสังคมตามมา	๑.ด้านการศึกษา ๒.ด้านสังคม	๑.ศูนย์พัฒนาเด็กเล็ก อบต.ไผ่ขวางและโรงเรียนวัดदानคุรุราษฎร์อุทิศ ๒. ชุมชนในตำบลไผ่ขวาง	๑. การบริหารจัดการอย่างมีมาตรฐานในทุก ๆ ด้าน เป็นสิ่งที่มีความจำเป็นและสำคัญต่อการพัฒนาการเรียนการสอน ๒. วัตถุประสงค์เข้ามาครอบงำสังคม ทำให้เกิดความวุ่นวายในสังคมสมควรที่จะส่งเสริมให้เกิดศีลธรรมโดยใช้ศาสนาเป็นเครื่องยึดเหนี่ยวจิตใจ
๕. การพัฒนาองค์กรตามหลักธรรมาภิบาล	ประชาชนยังขาดกระบวนการเรียนรู้ด้านการเมืองการปกครอง ทำให้กระบวนการตรวจสอบทางการเมืองยังอ่อน	ด้านมีส่วนร่วม	ชุมชนในเขตตำบลไผ่ขวาง	การปกครองในระบอบประชาธิปไตยเป็นการปกครองโดยประชาชนเพื่อประชาชน ดังนั้นการพัฒนาองค์ความรู้ด้านการเมืองการปกครองจะทำให้สังคมเกิดความสมดุล

ส่วนที่ ๓
การนำแผนพัฒนาท้องถิ่นไปสู่การปฏิบัติ

๑. ยุทธศาสตร์การพัฒนาและแผนงาน

ที่	ยุทธศาสตร์	ด้าน	แผนงาน	หน่วยงาน รับผิดชอบ	หน่วยงาน สนับสนุน
๑	โครงสร้างพื้นฐาน	- บริการชุมชนและ สังคม - เศรษฐกิจ	- เคหะและชุมชน - อุตสาหกรรมและ การโยธา - การเกษตร	กองช่าง กองช่าง กองช่าง	-
๒	การพัฒนาแหล่งน้ำ อุปโภคบริโภค สิ่งแวดล้อมและ การเกษตร	- บริการชุมชนและ สังคม - เศรษฐกิจ	- เคหะและชุมชน - อุตสาหกรรมและ การโยธา - การเกษตร	กองช่าง กองช่าง กองช่าง	-
๓	การพัฒนาด้านสังคม สาธารณสุขและสังคม ตามแนวทางเศรษฐกิจ พอเพียง	- บริการชุมชนและสังคม	- สาธารณสุข - สังคมสงเคราะห์	กอง สวัสดิการ และสังคม	-
๔	การพัฒนาการศึกษา ศาสนา ประเพณี วัฒนธรรมและภูมิ ปัญญาท้องถิ่น	- บริการชุมชนและสังคม	- การศึกษา - สร้างความเข้มแข็ง ของชุมชน - การศาสนา วัฒนธรรมและ นันทนาการ	กอง การศึกษา ศาสนา และ วัฒนธรรม	-
๕	การพัฒนาองค์กรตาม หลักธรรมาภิบาล	- บริหารทั่วไป	- บริหารงานทั่วไป	สำนักปลัด	-
รวม	๕	๒	๙	๔	-

๒. บัญชีโครงการพัฒนาท้องถิ่น

บัญชีสรุปโครงการพัฒนา
แผนพัฒนาท้องถิ่น (พ.ศ. ๒๕๖๑ - ๒๕๖๕)
องค์การบริหารส่วนตำบลไผ่ขวาง

แบบ ผ. ๐๑

ยุทธศาสตร์	ปี ๒๕๖๑		ปี ๒๕๖๒		ปี ๒๕๖๓		ปี ๒๕๖๔		ปี ๒๕๖๕		รวม ๕ ปี	
	จำนวนโครงการ	งบประมาณ (บาท)	จำนวนโครงการ	งบประมาณ (บาท)	จำนวนโครงการ	งบประมาณ (บาท)	จำนวนโครงการ	งบประมาณ (บาท)	จำนวนโครงการ	งบประมาณ (บาท)	จำนวนโครงการ	งบประมาณ (บาท)
๑) ยุทธศาสตร์การพัฒนาด้านโครงสร้างพื้นฐาน												
๑.๑ แผนงานอุตสาหกรรมและกรโยธา	๖๓	๑๒,๕๓๙,๐๐๐	๖๘	๑๘,๙๘๙,๐๐๐	๒๒	๓,๑๕๓,๐๐๐	๕	๖๗๐,๐๐๐	๕	๖๗๐,๐๐๐	๑๖๕	๓๖,๐๒๑,๐๐๐
๑.๒ แผนงานเคหะและชุมชน	-	-	๑	๑,๒๘๐,๐๐๐	๑	๑,๐๐๐,๐๐๐	-	-	-	-	-	๒,๒๘๐,๐๐๐
รวม	๖๓	๑๒,๕๓๙,๐๐๐	๖๙	๒๐,๒๖๙,๐๐๐	๒๓	๔,๑๕๓,๐๐๐	๕	๖๗๐,๐๐๐	๕	๖๗๐,๐๐๐	๑๖๕	๓๘,๓๐๑,๐๐๐
๒) ยุทธศาสตร์การพัฒนาแหล่งน้ำอุปโภคบริโภค สิ่งแวดล้อมและการเกษตร												
๒.๑ แผนงานอุตสาหกรรมและกรโยธา	๓	๑,๑๔๖,๐๐๐	๓	๑,๙๖๐,๐๐๐	๑	๑,๐๐๐,๐๐๐	-	-	-	-	๗	๔,๑๐๖,๐๐๐
๒.๒ แผนงานเคหะและชุมชน	๑๔	๕,๓๓๘,๐๐๐	๑๒	๙๖๖,๐๐๐	๑	๖๑๘,๐๐๐	๑	๕๐๐,๐๐๐	๑	๕๐๐,๐๐๐	๒๙	๗,๙๒๒,๐๐๐
๒.๓ แผนงานการเกษตร	๒๓	๒๒,๙๐๔,๐๐๐	๓๐	๒๓,๔๖๘,๘๐๐	๑๓	๑,๕๒๗,๙๐๐	-	-	-	-	๖๖	๔๗,๙๐๐,๗๐๐
รวม	๔๐	๒๙,๓๘๘,๐๐๐	๔๕	๒๖,๔๒๔,๘๐๐	๑๕	๓,๑๔๕,๙๐๐	๑	๕๐๐,๐๐๐	๑	๕๐๐,๐๐๐	๑๐๒	๕๙,๙๒๘,๗๐๐
๓) ยุทธศาสตร์การพัฒนาด้านสังคม สาธารณสุข เศรษฐกิจและสังคม ตามแนวทางเศรษฐกิจพอเพียง												
๒.๑ แผนงานสาธารณสุข	๘	๖๕๐,๐๐๐	๗	๕๕๐,๐๐๐	๓	๒๐๕,๐๐๐	๓	๒๐๕,๐๐๐	๓	๒๐๕,๐๐๐	๒๔	๑,๒๖๕,๐๐๐
๒.๒ แผนงานสังคมสงเคราะห์	๖	๒๓๕,๐๐๐	๑๒	๕๑๕,๐๐๐	-	-	-	-	-	-	๑๘	๗๕๐,๐๐๐
๒.๓ แผนงานสร้างความเข้มแข็งของชุมชน	-	-	-	-	๖	๑๕๘,๔๐๐	-	-	-	-	๖	๑๕๘,๔๐๐
๒.๔ แผนงานงบกลาง	๓	๘,๒๒๕,๐๐๐	๓	๘,๒๒๕,๐๐๐	๓	๘,๒๒๕,๐๐๐	๓	๘,๒๒๕,๐๐๐	๓	๘,๒๒๕,๐๐๐	๑๕	๔๑,๑๒๕,๐๐๐
รวม	๑๗	๙,๑๑๐,๐๐๐	๒๒	๙,๒๒๐,๐๐๐	๑๒	๘,๕๘๘,๔๐๐	๖	๘,๔๓๐,๐๐๐	๖	๘,๔๓๐,๐๐๐	๖๓	๔๓,๗๙๘,๔๐๐

*หมายเหตุ

- ยกเลิกแบบ ผ. ๐๗ ตามหนังสือกระทรวงมหาดไทย ด่วนที่สุด ที่ มท ๐๘๑๐.๓/ว ๕๗๙๗ ลงวันที่ ๑๐ ตุลาคม ๒๕๕๙
- ให้องค์กรปกครองส่วนท้องถิ่นนำข้อมูลเดิมที่อยู่ในแบบ ผ. ๐๗ ของแผนพัฒนาท้องถิ่น (พ.ศ. ๒๕๖๑ - ๒๕๖๔) นำมาลงใน แบบ ผ. ๐๑

๒. บัญชีโครงการพัฒนาท้องถิ่น

บัญชีสรุปโครงการพัฒนา
แผนพัฒนาท้องถิ่น (พ.ศ. ๒๕๖๑ - ๒๕๖๕)
องค์การบริหารส่วนตำบลไผ่ขวาง

แบบ ผ. ๐๑

ยุทธศาสตร์	ปี ๒๕๖๑		ปี ๒๕๖๒		ปี ๒๕๖๓		ปี ๒๕๖๔		ปี ๒๕๖๕		รวม ๕ ปี	
	จำนวนโครงการ	งบประมาณ (บาท)	จำนวนโครงการ	งบประมาณ (บาท)	จำนวนโครงการ	งบประมาณ (บาท)	จำนวนโครงการ	งบประมาณ (บาท)	จำนวนโครงการ	งบประมาณ (บาท)	จำนวนโครงการ	งบประมาณ (บาท)
๔) ยุทธศาสตร์การพัฒนาศึกษา ศาสนา ประเพณีวัฒนธรรมและภูมิปัญญาท้องถิ่น												
๔.๑ แผนงานการศึกษา	๑๑	๘๔๐,๐๐๐	๑๐	๗๙๐,๐๐๐	๘	๗๖๐,๐๐๐	๘	๗๖๐,๐๐๐	๘	๗๖๐,๐๐๐	๔๕	๓,๙๑๐,๐๐๐
๔.๒ แผนงานการศึกษา วัฒนธรรมและ นันทนาการ	๑๑	๑,๐๑๐,๐๐๐	๑๒	๑,๑๑๐,๐๐๐	๑๐	๙๔๐,๐๐๐	๑๐	๙๔๐,๐๐๐	๑๐	๙๔๐,๐๐๐	๕๓	๔,๙๔๐,๐๐๐
๔.๔ แผนงานสร้างเสริมเข้มแข็งของชุมชน	๑	๔๐,๐๐๐	๑	๔๐,๐๐๐	๑	๔๐,๐๐๐	๑	๔๐,๐๐๐	๑	๔๐,๐๐๐	๕	๒๐๐,๐๐๐
รวม	๒๓	๑,๘๙๐,๐๐๐	๒๓	๑,๙๔๐,๐๐๐	๑๙	๑,๗๔๐,๐๐๐	๑๙	๑,๗๔๐,๐๐๐	๑๙	๑,๗๔๐,๐๐๐	๑๐๓	๙,๐๕๐,๐๐๐
๕) ยุทธศาสตร์การพัฒนากิจกรรม ตามหลักธรรมาภิบาล												
๕.๑ แผนงานงานบริหารทั่วไป	๙	๔๒๕,๐๐๐	๙	๔๒๕,๐๐๐	๑๔	๙๐๑,๐๐๐	๑๔	๙๐๑,๐๐๐	๑๔	๙๐๑,๐๐๐	๖๐	๓,๕๕๓,๐๐๐
๕.๒ แผนงานการรักษาความสงบภายใน	๑	๑๐,๐๐๐	๑	๑๐,๐๐๐	๓	๕๐,๒๐๐	๑	๑๐,๐๐๐	๑	๑๐,๐๐๐	๗	๙๐,๒๐๐
๕.๓ แผนงานเคหะและชุมชน	-	-	-	-	๒	๒๑๐,๐๐๐	๒	๒๑๐,๐๐๐	๒	๒๑๐,๐๐๐	๖	๖๓๐,๐๐๐
๕.๔ แผนงานสุขภาพกลาง	๒	๖๓๐,๐๐๐	๒	๖๓๐,๐๐๐	๒	๖๓๐,๐๐๐	๒	๖๓๐,๐๐๐	๒	๖๓๐,๐๐๐	๑๐	๓,๑๕๐,๐๐๐
รวม	๑๒	๑,๐๖๕,๐๐๐	๑๒	๑,๐๖๕,๐๐๐	๒๑	๑,๗๙๑,๒๐๐	๑๙	๑,๗๕๑,๐๐๐	๑๙	๑,๗๕๑,๐๐๐	๘๓	๗,๔๒๓,๒๐๐
รวมทั้งสิ้น	๑๕๕	๕๓,๙๙๒,๐๐๐	๑๗๑	๕๘,๙๘๘,๘๐๐	๙๐	๑๙,๔๑๘,๕๐๐	๕๐	๑๓,๐๙๑,๐๐๐	๕๐	๑๓,๐๙๑,๐๐๐	๕๑๖	๑๕๘,๕๕๑,๓๐๐

*หมายเหตุ

๑. ยกเลิกแบบ ผ. ๐๗ ตามหนังสือกระทรวงมหาดไทย ด่วนที่สุด ที่ มท ๐๘๑๐.๓/ว ๕๗๙๗ ลงวันที่ ๑๐ ตุลาคม ๒๕๕๙
๒. ให้องค์กรปกครองส่วนท้องถิ่นนำข้อมูลเดิมที่อยู่ในแบบ ผ. ๐๗ ของแผนพัฒนาท้องถิ่น (พ.ศ. ๒๕๖๑ - ๒๕๖๔) นำมาลงใน แบบ ผ. ๐๑

๒. บัญชีโครงการพัฒนาท้องถิ่น

รายละเอียดโครงการพัฒนา
แผนพัฒนาท้องถิ่น (พ.ศ. ๒๕๖๑ - ๒๕๖๕)
องค์การบริหารส่วนตำบลไผ่ขวาง อำเภอเมือง จังหวัดพิจิตร

ก. ยุทธศาสตร์จังหวัดที่ ๒ การพัฒนาเศรษฐกิจจากฐานการเกษตรและฐานชุมชนที่เข้มแข็ง

ข. ยุทธศาสตร์การพัฒนาขององค์กรปกครองส่วนท้องถิ่นในเขตจังหวัดพิจิตร.....

๑. ยุทธศาสตร์การพัฒนาด้านโครงสร้างพื้นฐาน

๑.๑ แผนงาน อุทสาหกรรมและกรโยธา

แบบ ผ. ๐๒

ที่	โครงการ	วัตถุประสงค์	เป้าหมาย (ผลผลิตของโครงการ)	งบประมาณและที่ผ่านมา					ตัวชี้วัด (KPI)	ผลที่คาดว่าจะได้รับ	หน่วยงานที่ รับผิดชอบ
				๒๕๖๑	๒๕๖๒	๒๕๖๓	๒๕๖๔	๒๕๖๕			
๑	ก่อสร้างถนน คสล. หน้าวัดตาน สายริมแม่น้ำน่าน หมู่ที่ ๓	เพื่อให้ประชาชน สัญจรไปมาด้วย ความปลอดภัย	ก่อสร้างถนน คสล. กว้าง ๖ เมตร หนา ๐.๑๕ เมตร ยาว ๗๐ เมตร พร้อมลงลูกรังไหล่ทาง ข้างละ ๐.๕๐ เมตร	-	๒๐๐,๐๐๐	-	-	-	ความยาว ของถนน	ประชาชนมีความ ปลอดภัยมากขึ้น	กองช่าง
๒	ก่อสร้างถนน คสล. สายริมคลอง ชลประทาน C ๖๔ หมู่ที่ ๓	เพื่อให้ประชาชน สัญจรไปมาด้วย ความปลอดภัย	ก่อสร้างถนน คสล. กว้าง ๔ เมตร หนา ๐.๑๕ เมตร ยาว ๔๓๓ เมตร พร้อมลงลูกรังไหล่ทาง	-	๓๕๐,๐๐๐	-	-	-	ความยาว ของถนน	ประชาชนมีความ ปลอดภัยมากขึ้น	กองช่าง
๓	ลงหินคลุกถนน สายออกนา หมู่ที่ ๕	เพื่อให้ประชาชน สัญจรไปมาด้วย ความปลอดภัย	ระยะทาง ๓,๔๕๐ เมตร	-	๖๒๑,๐๐๐	๖๒๑,๐๐๐	-	-	ความยาว ของถนน	ประชาชนมีความ ปลอดภัยมากขึ้น	กองช่าง

๒. บัญชีโครงการพัฒนาท้องถิ่น

รายละเอียดโครงการพัฒนา
แผนพัฒนาท้องถิ่น (พ.ศ. ๒๕๖๑ - ๒๕๖๕)
องค์การบริหารส่วนตำบลไผ่ขวาง อำเภอเมือง จังหวัดพิจิตร

ก. ยุทธศาสตร์จังหวัดที่ ๒ การพัฒนาเศรษฐกิจจากฐานการเกษตรและฐานชุมชนที่เข้มแข็ง

ข. ยุทธศาสตร์การพัฒนาขององค์กรปกครองส่วนท้องถิ่นในเขตจังหวัดพิจิตร.....

๑. ยุทธศาสตร์การพัฒนาด้านโครงสร้างพื้นฐาน

๑.๑ แผนงาน อุตสาหกรรมและกาไรยธา

แบบ ผ. ๐๒

ที่	โครงการ	วัตถุประสงค์	เป้าหมาย (ผลผลิตของโครงการ)	งบประมาณและที่ผ่านมา					ตัวชี้วัด (KPI)	ผลที่คาดว่าจะได้รับ	หน่วยงานที่ รับผิดชอบ
				๒๕๖๑	๒๕๖๒	๒๕๖๓	๒๕๖๔	๒๕๖๕			
๔	ลงหินคลุกถนน สายคลองไต่จิก เชื่อมหมู่ที่ ๗ ถึง หมู่ที่ ๘	เพื่อให้ประชาชน สัญจรไปมาด้วย ความปลอดภัย	ลงหินคลุกถนน กว้าง ๓ เมตร หนาเฉลี่ย ๐.๑๐ เมตร ยาว ๑,๗๕๐ เมตร คิดปริมาณหินคลุก ๕๒๕ ลบม.	-	๒๓๕,๕๐๐	-	-	-	ความยาว ของถนน	ประชาชนมีความ ปลอดภัยมากขึ้น	กองช่าง
๕	ลงหินคลุกถนน สาย คันคลองชลประทาน C ๖๕ แยกนายนาย ทองย้อย หมู่ที่ ๘	เพื่อให้ประชาชน สัญจรไปมาด้วย ความปลอดภัย	ลงหินคลุก ช่วงที่ ๑ (นายนายประเจต ถึงนายนายแสวง) กว้าง ๓ เมตร หนาเฉลี่ย ๐.๑๐ เมตร ยาว ๑,๔๔๐ เมตร คิดเป็นปริมาณหินคลุก ๔๓๒ ลบม. ช่วงที่ ๒ (นายนายทองย้อย ถึง นายนายไ้) กว้าง ๓ เมตร หนาเฉลี่ย ๐.๑๐ เมตร ยาว ๑,๒๒๐ เมตร คิดเป็นปริมาณหินคลุก ๓๙๘ ลบม.	-	๓๕๘,๖๐๐	-	-	-	ความยาว ของถนน	ประชาชนมีความ ปลอดภัยมากขึ้น	กองช่าง

๒. บัญชีโครงการพัฒนาท้องถิ่น

รายละเอียดโครงการพัฒนา
แผนพัฒนาท้องถิ่น (พ.ศ. ๒๕๖๑ - ๒๕๖๕)
องค์การบริหารส่วนตำบลไผ่ขวาง อำเภอเมือง จังหวัดพิจิตร

ก. ยุทธศาสตร์จังหวัดที่ ๒ การพัฒนาเศรษฐกิจจากฐานการเกษตรและฐานชุมชนที่เข้มแข็ง

ข. ยุทธศาสตร์การพัฒนาขององค์กรปกครองส่วนท้องถิ่นในเขตจังหวัดพิจิตร.....

๑. ยุทธศาสตร์การพัฒนาด้านโครงสร้างพื้นฐาน

๑.๑ แผนงาน อุตสาหกรรมและกรโยธา

แบบ ผ. ๐๒

ที่	โครงการ	วัตถุประสงค์	เป้าหมาย (ผลผลิตของโครงการ)	งบประมาณ					ตัวชี้วัด (KPI)	ผลที่คาดว่าจะได้รับ	หน่วยงาน รับผิดชอบ หลัก
				๒๕๖๑ (บาท)	๒๕๖๒ (บาท)	๒๕๖๓ (บาท)	๒๕๖๔ (บาท)	๒๕๖๕ (บาท)			
๖	โครงการลงหินคลุกถนน สายแยกนายสนอง ถึง นา ผอ.พยุ่ง หมู่ที่ ๑ (ดำเนินการแล้ว ปี ๖๑)	เพื่อปรับปรุงถนน ให้มีสภาพดีสัญจร ไปมาสะดวก	<u>ลงหินคลุกถนน</u> กว้าง ๓ เมตร หนา ๐.๑๐ เมตร ยาว ๓๒๕ เมตร	๖๕,๐๐๐	-	-	-	-	ความกว้าง ของถนน	ประชาชนมีความ สะดวกปลอดภัย ในการสัญจรไปมา	กองช่าง
๗	โครงการลงหินคลุกถนน สายนายนายสำเร็จ ถึง นางางทองหล่อ หมู่ที่ ๑ (ดำเนินการแล้ว ปี ๖๒)	เพื่อปรับปรุงถนน ให้มีสภาพดีสัญจร ไปมาสะดวก	<u>ลงหินคลุกถนน</u> กว้าง ๓ เมตร หนา ๐.๑๕ เมตร ยาว ๑๕๐ เมตร	๔๑,๐๐๐	๔๑,๐๐๐	-	-	-	ความกว้าง ของถนน	ประชาชนมีความ สะดวกปลอดภัย ในการสัญจรไปมา	กองช่าง
๘	โครงการถนนลงหินคลุก สายริมแม่น้ำน่าน หมู่ที่ ๑	เพื่อปรับปรุงถนน ให้มีสภาพดีสัญจร ไปมาสะดวก	<u>ลงหินคลุกถนน</u> กว้าง ๓ เมตร หนา ๐.๑๐ เมตร ยาว ๑๓๙ เมตร	๔๐,๐๐๐	๔๐,๐๐๐	-	-	-	ความกว้าง ของถนน	ประชาชนมีความ สะดวกปลอดภัย ในการสัญจรไปมา	กองช่าง

๒. บัญชีโครงการพัฒนาท้องถิ่น

รายละเอียดโครงการพัฒนา
แผนพัฒนาท้องถิ่น (พ.ศ. ๒๕๖๑ - ๒๕๖๕)
องค์การบริหารส่วนตำบลไผ่ขวาง อำเภอเมือง จังหวัดพิจิตร

ก. ยุทธศาสตร์จังหวัดที่ ๒ การพัฒนาเศรษฐกิจจากฐานการเกษตรและฐานชุมชนที่เข้มแข็ง

ข. ยุทธศาสตร์การพัฒนาขององค์กรปกครองส่วนท้องถิ่นในเขตจังหวัดพิจิตร.....

๑. ยุทธศาสตร์การพัฒนาด้านโครงสร้างพื้นฐาน

๑.๑ แผนงาน อุตสาหกรรมและกรโยธา

แบบ ผ. ๐๒

ที่	โครงการ	วัตถุประสงค์	เป้าหมาย (ผลผลิตของโครงการ)	งบประมาณ					ตัวชี้วัด (KPI)	ผลที่คาดว่าจะได้รับ	หน่วยงาน รับผิดชอบหลัก
				๒๕๖๑ (บาท)	๒๕๖๒ (บาท)	๒๕๖๓ (บาท)	๒๕๖๔ (บาท)	๒๕๖๕ (บาท)			
๙ -	โครงการลงหินคลุกถนน สายนางชวน ถึง นายสมิต มีแดนไผ่ หมู่ที่ ๑ (ดำเนินการแล้ว ปี ๖๑)	เพื่อปรับปรุงถนน ให้มีสภาพดีสัญจร ไปมาสะดวก	ลงหินคลุกถนน กว้าง ๓ เมตร หนา ๐.๑๐ เมตร ยาว ๓๕๐ เมตร	๖๙,๐๐๐	๖๙,๐๐๐	-	-	-	ความกว้าง ของถนน	ประชาชนมีความ สะดวกปลอดภัย ในการสัญจรไปมา	กองช่าง
๑๐	โครงการลงหินคลุกถนน สายนางประไพ หมู่ที่ ๑	เพื่อปรับปรุงถนน ให้มีสภาพดีสัญจร ไปมาสะดวก	ลงหินคลุกถนน กว้าง ๓ เมตร หนา ๐.๑๐ เมตร ยาว ๑๐๐ เมตร	๒๐,๐๐๐	๒๐,๐๐๐	-	-	-	ความกว้าง ของถนน	ประชาชนมีความ สะดวกปลอดภัย ในการสัญจรไปมา	กองช่าง
๑๑ -	โครงการลงหินคลุกถนน สายตันโพธิ์ หมู่ที่ ๑ (ดำเนินการแล้ว ปี ๖๑)	เพื่อปรับปรุงถนน ให้มีสภาพดีสัญจร ไปมาสะดวก	ลงหินคลุกถนน กว้าง ๓ เมตร หนา ๐.๑๐ เมตร ยาว ๓๘๕ เมตร	๗๕,๐๐๐	๗๕,๐๐๐	-	-	-	ความกว้าง ของถนน	ประชาชนมีความ สะดวกปลอดภัย ในการสัญจรไปมา	กองช่าง

๒. บัญชีโครงการพัฒนาท้องถิ่น

รายละเอียดโครงการพัฒนา
แผนพัฒนาท้องถิ่น (พ.ศ. ๒๕๖๑ - ๒๕๖๕)
องค์การบริหารส่วนตำบลไผ่ขวาง อำเภอเมือง จังหวัดพิจิตร

ก. ยุทธศาสตร์จังหวัดที่ ๒ การพัฒนาเศรษฐกิจจากฐานการเกษตรและฐานชุมชนที่เข้มแข็ง

ข. ยุทธศาสตร์การพัฒนาขององค์กรปกครองส่วนท้องถิ่นในเขตจังหวัดพิจิตร.....

๑. ยุทธศาสตร์การพัฒนาด้านโครงสร้างพื้นฐาน

๑.๑ แผนงาน อุตสาหกรรมและกรโยธา

แบบ ผ. ๐๒

ที่	โครงการ	วัตถุประสงค์	เป้าหมาย (ผลผลิตของโครงการ)	งบประมาณ					ตัวชี้วัด (KPI)	ผลที่คาดว่าจะได้รับ	หน่วยงาน รับผิดชอบ หลัก
				๒๕๖๑ (บาท)	๒๕๖๒ (บาท)	๒๕๖๓ (บาท)	๒๕๖๔ (บาท)	๒๕๖๕ (บาท)			
๑๒	ลงทุนรื้อถนน สายประตูน้ำ C ๖๔-๗ ถึงนายนกิตติศักดิ์ หมู่ที่ ๑	เพื่อปรับปรุงถนนให้ มีสภาพดีสัญจรไป มาสะดวก	<u>ก่อสร้างถนน คสล.</u> กว้าง ๓ เมตร หนา ๐.๑๕ เมตร ยาว ๒๗๐ เมตร	๒๔,๐๐๐	๒๔,๐๐๐	-	-	-	ความกว้าง ของถนน	ประชาชนมีความ สะดวกปลอดภัย ในการสัญจรไปมา	กองช่าง
๑๓	ซ่อมแซมถนน สายริมแม่น้ำน่าน หมู่ที่ ๑	เพื่อปรับปรุงถนนให้ มีสภาพดีสัญจรไป มาสะดวก	<u>ลงทุนคลุก</u> กว้าง ๔ เมตร หนา ๐.๑๐ เมตร ยาว ๑๔๐ เมตร	๓๐,๐๐๐	-	-	-	-	ความกว้าง ของถนน	ประชาชนมีความ สะดวกปลอดภัย ในการสัญจรไปมา	กองช่าง
๑๔	โครงการลงทุนคลุกถนน สายริมแม่น้ำน่าน (ซอยประปา ถึง บ้าน บุญบุญช่วย) หมู่ที่ ๒	เพื่อปรับปรุงถนนให้ มีสภาพดีสัญจรไป มาสะดวก	<u>ลงทุนคลุกถนน</u> กว้าง ๔ เมตร หนา ๐.๑๐ เมตร ยาว ๔๕๐ เมตร	๑๐๐,๐๐๐	๑๐๐,๐๐๐	-	-	-	ความกว้าง ของถนน	ประชาชนมีความ สะดวกปลอดภัย ในการสัญจรไปมา	กองช่าง

๒. บัญชีโครงการพัฒนาท้องถิ่น

รายละเอียดโครงการพัฒนา
แผนพัฒนาท้องถิ่น (พ.ศ. ๒๕๖๑ - ๒๕๖๕)
องค์การบริหารส่วนตำบลไผ่ขวาง อำเภอเมือง จังหวัดพิจิตร

ก. ยุทธศาสตร์จังหวัดที่ ๒ การพัฒนาเศรษฐกิจจากฐานการเกษตรและฐานชุมชนที่เข้มแข็ง

ข. ยุทธศาสตร์การพัฒนาขององค์กรปกครองส่วนท้องถิ่นในเขตจังหวัดพิจิตร.....

๑. ยุทธศาสตร์การพัฒนาด้านโครงสร้างพื้นฐาน

๑.๑ แผนงาน อุตสาหกรรมและกรโยธา

แบบ ผ. ๐๒

ที่	โครงการ	วัตถุประสงค์	เป้าหมาย (ผลผลิตของโครงการ)	งบประมาณ					ตัวชี้วัด (KPI)	ผลที่คาดว่าจะได้รับ	หน่วยงาน รับผิดชอบหลัก
				๒๕๖๑ (บาท)	๒๕๖๒ (บาท)	๒๕๖๓ (บาท)	๒๕๖๔ (บาท)	๒๕๖๕ (บาท)			
๑๕	โครงการลงหินคลุกถนน สายริมแม่น้ำน่าน (บ้านนายหนู ถึง บ้านนายจุน) หมู่ที่ ๒	เพื่อปรับปรุงถนนให้ มีสภาพดีสัญจรไป มาสะดวก	<u>ลงหินคลุกถนน</u> กว้าง ๓ เมตร หนา ๐.๑๕ เมตร ยาว ๑๕๐ เมตร	๕๐,๐๐๐	๕๐,๐๐๐	-	-	-	ความกว้าง ของถนน	ประชาชนมีความ สะดวกปลอดภัย ในการสัญจรไปมา	กองช่าง
๑๖	โครงการลงหินคลุกถนน สายเข้าหนองสรวง หมู่ที่ ๒ (ดำเนินการแล้ว ปี ๖๒)	เพื่อปรับปรุงถนนให้ มีสภาพดีสัญจรไป มาสะดวก	<u>ลงหินคลุกถนน</u> กว้าง ๓ เมตร ยาว ๑,๗๐๐ เมตร	๓๐๐,๐๐๐	-	-	-	-	ความกว้าง ของถนน	ประชาชนมีความ สะดวกปลอดภัย ในการสัญจรไปมา	กองช่าง
๑๗	ลงลูกรังรอบหนองสรวง หมู่ที่ ๒	เพื่อปรับปรุงถนนให้ มีสภาพดีสัญจรไป มาสะดวก	<u>ลงลูกรัง</u> กว้าง ๓ เมตร หนา ๐.๑๕ เมตร ยาว ๑,๓๙๐ เมตร	๑๘๖,๐๐๐	๑๘๖,๐๐๐	-	-	-	ความกว้าง ของถนน	ประชาชนมีความ สะดวกปลอดภัย ในการสัญจรไปมา	กองช่าง

๒. บัญชีโครงการพัฒนาท้องถิ่น

รายละเอียดโครงการพัฒนา
แผนพัฒนาท้องถิ่น (พ.ศ. ๒๕๖๑ - ๒๕๖๕)
องค์การบริหารส่วนตำบลไผ่ขวาง อำเภอเมือง จังหวัดพิจิตร

ก. ยุทธศาสตร์จังหวัดที่ ๒ การพัฒนาเศรษฐกิจจากฐานการเกษตรและฐานชุมชนที่เข้มแข็ง

ข. ยุทธศาสตร์การพัฒนาขององค์กรปกครองส่วนท้องถิ่นในเขตจังหวัดพิจิตร.....

๑. ยุทธศาสตร์การพัฒนาด้านโครงสร้างพื้นฐาน

๑.๑ แผนงาน อุตสาหกรรมและกรโยธา

แบบ ผ. ๐๒

ที่	โครงการ	วัตถุประสงค์	เป้าหมาย (ผลผลิตของโครงการ)	งบประมาณ					ตัวชี้วัด (KPI)	ผลที่คาดว่าจะได้รับ	หน่วยงาน รับผิดชอบหลัก
				๒๕๖๑ (บาท)	๒๕๖๒ (บาท)	๒๕๖๓ (บาท)	๒๕๖๔ (บาท)	๒๕๖๕ (บาท)			
๑๘	โครงการลงหินคลุกถนน - สายหน้าบ้านนายสวิง ถาวรกุล ถึง หนองสรวง หมู่ที่ ๒ (ดำเนินการแล้ว ปี ๖๒)	เพื่อปรับปรุงถนนให้ มีสภาพดีสัญจรไป มาสะดวก	<u>ลงหินคลุกถนน</u> กว้าง ๓ เมตร หนา ๐.๑๕ เมตร ยาว ๕๐๐ เมตร	๑๐๐,๐๐๐	๑๐๐,๐๐๐	-	-	-	ความกว้าง ของถนน	ประชาชนมีความ สะดวกปลอดภัย ในการสัญจรไปมา	กองช่าง
๑๙	โครงการลงลูกรังสายหนองสรวง (รอบหนองลำดาบ) หมู่ที่ ๒	เพื่อปรับปรุงถนนให้ มีสภาพดีสัญจรไป มาสะดวก	<u>ลงลูกรัง</u> กว้าง ๓ เมตร หนา ๐.๑๕ เมตร ยาว ๘๐๐ เมตร	๙๗,๐๐๐	๙๗,๐๐๐	-	-	-	ความกว้าง ของถนน	ประชาชนมีความ สะดวกปลอดภัย ในการสัญจรไปมา	กองช่าง
๒๐	โครงการลงหินคลุกถนน สายออกนา (หลังป้อมตำรวจ) หมู่ที่ ๒	เพื่อปรับปรุงถนนให้ มีสภาพดีสัญจรไป มาสะดวก	<u>ลงหินคลุกถนน</u> กว้าง ๓ เมตร หนา ๐.๑๐ เมตร ยาว ๑,๙๐๐ เมตร	๓๕๐,๐๐๐	๓๕๐,๐๐๐	-	-	-	ความกว้าง ของถนน	ประชาชนมีความ สะดวกปลอดภัย ในการสัญจรไปมา	กองช่าง

๒. บัญชีโครงการพัฒนาท้องถิ่น

รายละเอียดโครงการพัฒนา
แผนพัฒนาท้องถิ่น (พ.ศ. ๒๕๖๑ - ๒๕๖๕)
องค์การบริหารส่วนตำบลไผ่ขวาง อำเภอเมือง จังหวัดพิจิตร

ก. ยุทธศาสตร์จังหวัดที่ ๒ การพัฒนาเศรษฐกิจจากฐานการเกษตรและฐานชุมชนที่เข้มแข็ง

ข. ยุทธศาสตร์การพัฒนาขององค์กรปกครองส่วนท้องถิ่นในเขตจังหวัดพิจิตร.....

๑. ยุทธศาสตร์การพัฒนาด้านโครงสร้างพื้นฐาน

๑.๑ แผนงาน อุตสาหกรรมและกรโยธา

แบบ ผ. ๐๒

ที่	โครงการ	วัตถุประสงค์	เป้าหมาย (ผลผลิตของโครงการ)	งบประมาณ					ตัวชี้วัด (KPI)	ผลที่คาดว่าจะได้รับ	หน่วยงาน รับผิดชอบ หลัก
				๒๕๖๑ (บาท)	๒๕๖๒ (บาท)	๒๕๖๓ (บาท)	๒๕๖๔ (บาท)	๒๕๖๕ (บาท)			
๒๑	ลงหินคลุกถนน สายริมแม่น้ำน่าน หมู่ที่ ๒	เพื่อปรับปรุงถนน ให้มีสภาพดีสัญจร ไปมาสะดวก	<u>ลงหินคลุกถนน</u> กว้าง ๓ เมตร หนา ๐.๑๐ เมตร ยาว ๔๕๐ เมตร	๑๐๐,๐๐๐	๑๐๐,๐๐๐	-	-	-	ความ กว้างของ ถนน	ประชาชนมีความ สะดวกปลอดภัย ในการสัญจรไปมา	กองช่าง
๒๒	ก่อสร้างถนน คสล. สายริมแม่น้ำน่าน หมู่ที่ ๒	เพื่อปรับปรุงถนน ให้มีสภาพดีสัญจร ไปมาสะดวก	<u>ก่อสร้างถนน คสล.</u> กว้าง ๓ เมตร หนา ๐.๑๕ เมตร ยาว ๔๕๐ เมตร	๕๐๐,๐๐๐	๕๐๐,๐๐๐	-	-	-	ความ กว้างของ ถนน	ประชาชนมีความ สะดวกปลอดภัย ในการสัญจรไปมา	กองช่าง
๒๓	ปรับปรุงพื้นที่บริเวณ หนองสรวง หมู่ที่ ๒	เพื่อปรับปรุงภูมิ ทัศน์ให้สวยงาม	ปรับปรุงภูมิทัศน์โดยการจัดสวนและปลูก ต้นไม้ซ่อมแซมห้องน้ำ	๑๐๐,๐๐๐	๑๐๐,๐๐๐	-	-	-	จำนวน พื้นที่	สภาพภูมิทัศน์ สวยงามร่มรื่น	กองช่าง

๒. บัญชีโครงการพัฒนาท้องถิ่น

รายละเอียดโครงการพัฒนา
แผนพัฒนาท้องถิ่น (พ.ศ. ๒๕๖๑ - ๒๕๖๕)
องค์การบริหารส่วนตำบลไผ่ขวาง อำเภอเมือง จังหวัดพิจิตร

ก. ยุทธศาสตร์จังหวัดที่ ๒ การพัฒนาเศรษฐกิจจากฐานการเกษตรและฐานชุมชนที่เข้มแข็ง

ข. ยุทธศาสตร์การพัฒนาขององค์กรปกครองส่วนท้องถิ่นในเขตจังหวัดพิจิตร.....

๑. ยุทธศาสตร์การพัฒนาด้านโครงสร้างพื้นฐาน

๑.๑ แผนงาน อุตสาหกรรมและกรโยธา

แบบ ผ. ๐๒

ที่	โครงการ	วัตถุประสงค์	เป้าหมาย (ผลผลิตของโครงการ)	งบประมาณ					ตัวชี้วัด (KPI)	ผลที่คาดว่าจะได้รับ	หน่วยงาน รับผิดชอบ หลัก
				๒๕๖๑ (บาท)	๒๕๖๒ (บาท)	๒๕๖๓ (บาท)	๒๕๖๔ (บาท)	๒๕๖๕ (บาท)			
๒๔ -	โครงการลงหินคลุกถนน สายออกนา (หลังบ่อมตำรวจ) หมู่ที่ ๓ (ดำเนินการแล้ว ปี ๖๒)	เพื่อปรับปรุงถนน ให้มีสภาพดีสัญจร ไปมาสะดวก	<u>ลงหินคลุกถนน</u> กว้าง ๓ เมตร หนา ๐.๑๐ เมตร ยาว ๑,๙๐๐ เมตร	๓๕๐,๐๐๐	๓๕๐,๐๐๐	-	-	-	ความกว้าง ของถนน	ประชาชนมีความ สะดวกปลอดภัย ในการสัญจรไปมา	กองช่าง
๒๕ -	ก่อสร้างถนน คสล. สายริมน้ำ่าน (วัดदान ถึง บ้านนายจำลอง) ช่วงที่ ๓ หมู่ที่ ๓ (ดำเนินการแล้ว ปี ๖๑)	เพื่อปรับปรุงถนน ให้มีสภาพดีสัญจร ไปมาสะดวก	<u>ก่อสร้างถนน คสล.</u> กว้าง ๔ เมตร หนา ๐.๑๕ เมตร ยาว ๑,๕๐๐ เมตร พร้อมลงลูกรังไหล่ทาง ข้างละ ๐.๕๐ เมตร	๓๙๖,๐๐๐	-	-	-	-	ความกว้าง ของถนน	ประชาชนมีความ สะดวกปลอดภัย ในการสัญจรไปมา	กองช่าง

๒. บัญชีโครงการพัฒนาท้องถิ่น

รายละเอียดโครงการพัฒนา
แผนพัฒนาท้องถิ่น (พ.ศ. ๒๕๖๑ - ๒๕๖๕)
องค์การบริหารส่วนตำบลไผ่ขวาง อำเภอเมือง จังหวัดพิจิตร

ก. ยุทธศาสตร์จังหวัดที่ ๒ การพัฒนาเศรษฐกิจจากฐานการเกษตรและฐานชุมชนที่เข้มแข็ง

ข. ยุทธศาสตร์การพัฒนาขององค์กรปกครองส่วนท้องถิ่นในเขตจังหวัดพิจิตร.....

๑. ยุทธศาสตร์การพัฒนาด้านโครงสร้างพื้นฐาน

๑.๑ แผนงาน อุสาหกรรมและกรโยธา

แบบ ผ. ๐๒

ที่	โครงการ	วัตถุประสงค์	เป้าหมาย (ผลผลิตของโครงการ)	งบประมาณ					ตัวชี้วัด (KPI)	ผลที่คาดว่าจะได้รับ	หน่วยงาน รับผิดชอบ หลัก
				๒๕๖๑ (บาท)	๒๕๖๒ (บาท)	๒๕๖๓ (บาท)	๒๕๖๔ (บาท)	๒๕๖๕ (บาท)			
๒๖	ก่อสร้างถนน คสล. สายริมแม่น้ำน่าน หมู่ที่ ๗	เพื่อปรับปรุงถนน ให้มีสภาพดีสัญจร ไปมาสะดวก	<u>ก่อสร้างถนน คสล.</u> กว้าง ๔ เมตร หนา ๐.๑๕ เมตร ยาว ๑๘๐๐ เมตร พร้อมลงลูกรังไหล่ทาง	-	๓๙๖,๐๐๐	-	-	-	ความกว้าง ของถนน	ประชาชนมีความ สะดวกปลอดภัย ในการสัญจรไปมา	กองช่าง
๒๗	โครงการลงหินคลุกถนน สายบ้านนายบัวลอย หมู่ที่ ๔ (ดำเนินการแล้ว ปี ๖๑)	เพื่อปรับปรุงถนน ให้มีสภาพดีสัญจร ไปมาสะดวก	<u>ลงหินคลุกถนน</u> กว้าง ๓ เมตร หนา ๐.๑๐ เมตร ยาว ๑,๐๒๐ เมตร	๑๙๔,๐๐๐	๑๙๔,๐๐๐	-	-	-	ความกว้าง ของถนน	ประชาชนมีความ สะดวกปลอดภัย ในการสัญจรไปมา	กองช่าง
๒๘	โครงการลงหินคลุกถนน สายบ้านครุแผน หมู่ที่ ๔	เพื่อปรับปรุงถนน ให้มีสภาพดีสัญจร ไปมาสะดวก	<u>ลงหินคลุกถนน</u> กว้าง ๓ เมตร หนา ๐.๑๐ เมตร ยาว ๒๕๐ เมตร	๔๗,๕๐๐	๔๗,๕๐๐	-	-	-	ความกว้าง ของถนน	ประชาชนมีความ สะดวกปลอดภัย ในการสัญจรไปมา	กองช่าง

๒. บัญชีโครงการพัฒนาท้องถิ่น

รายละเอียดโครงการพัฒนา
แผนพัฒนาท้องถิ่น (พ.ศ. ๒๕๖๑ - ๒๕๖๕)
องค์การบริหารส่วนตำบลไผ่ขวาง อำเภอเมือง จังหวัดพิจิตร

ก. ยุทธศาสตร์จังหวัดที่ ๒ การพัฒนาเศรษฐกิจจากฐานการเกษตรและฐานชุมชนที่เข้มแข็ง

ข. ยุทธศาสตร์การพัฒนาขององค์กรปกครองส่วนท้องถิ่นในเขตจังหวัดพิจิตร.....

๑. ยุทธศาสตร์การพัฒนาด้านโครงสร้างพื้นฐาน

๑.๑ แผนงาน อุทสาหกรรมและกรโยธา

แบบ ผ. ๐๒

ที่	โครงการ	วัตถุประสงค์	เป้าหมาย (ผลผลิตของโครงการ)	งบประมาณ					ตัวชี้วัด (KPI)	ผลที่คาดว่าจะได้รับ	หน่วยงาน รับผิดชอบ หลัก
				๒๕๖๑ (บาท)	๒๕๖๒ (บาท)	๒๕๖๓ (บาท)	๒๕๖๔ (บาท)	๒๕๖๕ (บาท)			
๒๙ -	โครงการลงหินคลุกถนน สายออกนา (ข้าง อบต.ไผ่ขวาง) หมู่ที่ ๔ (ดำเนินการแล้ว ปี ๖๑)	เพื่อปรับปรุงถนน ให้มีสภาพดีสัญจร ไปมาสะดวก	<u>ลงหินคลุกถนน</u> กว้าง ๓ เมตร หนา ๐.๑๐ เมตร ยาว ๕๒๐ เมตร	๙๖,๐๐๐	๙๖,๐๐๐	-	-	-	ความ กว้างของ ถนน	ประชาชนมีความ สะดวกปลอดภัย ในการสัญจรไปมา	กองช่าง
๓๐ -	ก่อสร้างลาน คสล. หน้าอาคาร อเนกประสงค์ หมู่ที่ ๔ (ดำเนินการแล้ว ปี ๖๑)	เพื่อปรับปรุงถนน ให้มีสภาพดีสัญจร ไปมาสะดวก	ก่อสร้างลาน คสล. หน้าอาคารอเนกประสงค์และรอบอาคาร พื้นที่ ๓๕๐ ตรม.	๒๐๐,๐๐๐	-	-	-	-	ความ กว้างของ พื้นที่	ประชาชนมีความ สะดวกปลอดภัย ในการสัญจรไปมา	กองช่าง
๓๑	โครงการรื้อถนน คสล.ที่ชำรุด หมู่ที่ ๔	เพื่อปรับปรุงถนน ให้มีสภาพดีสัญจร ไปมาสะดวก	รื้อถนน คสล. ที่ชำรุดเป็นโพงใต้ถนน คสล. พร้อมถมดินเสริมหินคลุก	๑๐๐,๐๐๐	-	-	-	-		ประชาชนมีความ สะดวกปลอดภัย ในการสัญจรไปมา	กองช่าง

๒. บัญชีโครงการพัฒนาท้องถิ่น

รายละเอียดโครงการพัฒนา
แผนพัฒนาท้องถิ่น (พ.ศ. ๒๕๖๑ - ๒๕๖๕)
องค์การบริหารส่วนตำบลไผ่ขวาง อำเภอเมือง จังหวัดพิจิตร

ก. ยุทธศาสตร์จังหวัดที่ ๒ การพัฒนาเศรษฐกิจจากฐานการเกษตรและฐานชุมชนที่เข้มแข็ง

ข. ยุทธศาสตร์การพัฒนาขององค์กรปกครองส่วนท้องถิ่นในเขตจังหวัดพิจิตร.....

๑. ยุทธศาสตร์การพัฒนาด้านโครงสร้างพื้นฐาน

๑.๑ แผนงาน อุตสาหกรรมและกรโยธา

แบบ ผ. ๐๒

ที่	โครงการ	วัตถุประสงค์	เป้าหมาย (ผลผลิตของโครงการ)	งบประมาณ					ตัวชี้วัด (KPI)	ผลที่คาดว่าจะได้รับ	หน่วยงาน รับผิดชอบ หลัก
				๒๕๖๑ (บาท)	๒๕๖๒ (บาท)	๒๕๖๓ (บาท)	๒๕๖๔ (บาท)	๒๕๖๕ (บาท)			
๓๒	ซ่อมแซมถนน สายริมแม่น้ำน่าน หมู่ที่ ๔	เพื่อปรับปรุงถนน ให้มีสภาพดีสัญจร ไปมาสะดวก	รื้อถนน คสล. เดิม ถมดินบริเวณที่ชำรุด ลงหินคลุก กว้าง ๔ เมตร หนา ๐.๑๕ เมตร	๓๐,๐๐๐	-	-	-	-	ความ กว้างของ ถนน	ประชาชนมีความ สะดวกปลอดภัย ในการสัญจรไปมา	กองช่าง
๓๓	ก่อสร้างลานอเนกประสงค์ คสล. หลังที่ทำการ อบต.ไผ่ขวาง หมู่ที่ ๔	เพื่ออำนวยความสะดวก ให้กับผู้มา ติดต่อราชการ	ลาน คสล. พื้นที่ ๓,๗๒๕ ตาราง เมตร หนา ๐.๑๕ เมตร	-	๕๐๐,๐๐๐	-	-	-	จำนวน พื้นที่ คสล.	ผู้มาติดต่อราชการ ได้รับความสะดวก มากขึ้น	กองช่าง

๒. บัญชีโครงการพัฒนาท้องถิ่น

รายละเอียดโครงการพัฒนา
แผนพัฒนาท้องถิ่น (พ.ศ. ๒๕๖๑ - ๒๕๖๕)
องค์การบริหารส่วนตำบลไผ่ขวาง อำเภอเมือง จังหวัดพิจิตร

ก. ยุทธศาสตร์จังหวัดที่ ๒ การพัฒนาเศรษฐกิจจากฐานการเกษตรและฐานชุมชนที่เข้มแข็ง

ข. ยุทธศาสตร์การพัฒนาขององค์กรปกครองส่วนท้องถิ่นในเขตจังหวัดพิจิตร.....

๑. ยุทธศาสตร์การพัฒนาด้านโครงสร้างพื้นฐาน

๑.๑ แผนงาน อุตสาหกรรมและกรโยธา

แบบ ผ. ๐๒

ที่	โครงการ	วัตถุประสงค์	เป้าหมาย (ผลผลิตของโครงการ)	งบประมาณ					ตัวชี้วัด (KPI)	ผลที่คาดว่าจะได้รับ	หน่วยงาน รับผิดชอบหลัก
				๒๕๖๑ (บาท)	๒๕๖๒ (บาท)	๒๕๖๓ (บาท)	๒๕๖๔ (บาท)	๒๕๖๕ (บาท)			
๓๔	ก่อสร้างลานอเนกประสงค์ คสล. หน้าโรงอาหารศูนย์พัฒนาเด็กเล็ก อบต.ไผ่ขวาง หมู่ที่ ๔	เพื่ออำนวยความสะดวก สะดวกให้กับเด็ก นักเรียน	ลาน คสล. กว้าง ๓.๔๕ เมตร หนา ๐.๑๕ เมตร ยาว ๙.๓๐ เมตร	-	๑๖,๐๐๐	-	-	-	ความยาว ของพื้นที่	เด็กนักเรียนได้รับ ความสะดวกมากขึ้น	กองช่าง
๓๕	โครงการลงหินคลุกถนน สายริมแม่น้ำน่าน หมู่ที่ ๕	เพื่อปรับปรุงถนนให้ มีสภาพดีสัญจรไป มาสะดวก	ลงหินคลุกถนน กว้าง ๓ เมตร หนา ๐.๑๐ เมตร ยาว ๔๐๐ เมตร	๘๐,๐๐๐	๘๐,๐๐๐	-	-	-	ความ กว้างของ ถนน	ประชาชนมีความ สะดวกปลอดภัยใน การสัญจรไปมา	กองช่าง
๓๖ -	โครงการลงหินคลุกถนน สายออกนา หมู่ที่ ๕ (ดำเนินการแล้ว ปี ๖๒)	เพื่อปรับปรุงถนนให้ มีสภาพดีสัญจรไป มาสะดวก	ลงหินคลุกถนน ระยะทาง ๓,๔๕๐ เมตร	๖๒๑,๐๐๐	๖๒๑,๐๐๐	-	-	-	ระยะทาง ของถนน	ประชาชนมีความ สะดวกปลอดภัยใน การสัญจรไปมา	กองช่าง

๒. บัญชีโครงการพัฒนาท้องถิ่น

รายละเอียดโครงการพัฒนา
แผนพัฒนาท้องถิ่น (พ.ศ. ๒๕๖๑ - ๒๕๖๕)
องค์การบริหารส่วนตำบลไผ่ขวาง อำเภอเมือง จังหวัดพิจิตร

ก. ยุทธศาสตร์จังหวัดที่ ๒ การพัฒนาเศรษฐกิจจากฐานการเกษตรและฐานชุมชนที่เข้มแข็ง

ข. ยุทธศาสตร์การพัฒนาขององค์กรปกครองส่วนท้องถิ่นในเขตจังหวัดพิจิตร.....

๑. ยุทธศาสตร์การพัฒนาด้านโครงสร้างพื้นฐาน

๑.๑ แผนงาน อุตสาหกรรมและกรโยธา

แบบ ผ. ๐๒

ที่	โครงการ	วัตถุประสงค์	เป้าหมาย (ผลผลิตของโครงการ)	งบประมาณ					ตัวชี้วัด (KPI)	ผลที่คาดว่าจะได้รับ	หน่วยงาน รับผิดชอบ หลัก
				๒๕๖๑ (บาท)	๒๕๖๒ (บาท)	๒๕๖๓ (บาท)	๒๕๖๔ (บาท)	๒๕๖๕ (บาท)			
๓๗	โครงการก่อสร้างถนนลูกรัง จากนายนายสุนทร ถึง นายนางปานทิพย์ หมู่ที่ ๕ (ดำเนินการแล้ว ปี ๖๑)	เพื่อปรับปรุงถนน ให้มีสภาพดีสัญจร ไปมาสะดวก	<u>ก่อสร้างถนนลูกรัง</u> กว้าง ๓ เมตร หนา ๐.๑๐ เมตร	๖๙๐,๐๐๐	๖๙๐,๐๐๐	-	-	-	ความ กว้างของ ถนน	ประชาชนมีความ สะดวกปลอดภัย ในการสัญจรไปมา	กองช่าง
๓๘	โครงการลงหินคลุกถนน สายเข้าหนองครก หมู่ที่ ๕	เพื่อปรับปรุงถนน ให้มีสภาพดีสัญจร ไปมาสะดวก	<u>ลงหินคลุกถนน</u> กว้าง ๓ เมตร หนา ๐.๑๐ เมตร ยาว ๓๕๐ เมตร	๖๔,๐๐๐	๖๔,๐๐๐	-	-	-	ความ กว้างของ ถนน	ประชาชนมีความ สะดวกปลอดภัย ในการสัญจรไปมา	กองช่าง
๓๙	โครงการลงหินคลุกถนน สายริมแม่น้ำน่าน (จากบ้านนายสม ถึง บ้านนายไม้) หมู่ที่ ๖	เพื่อปรับปรุงถนน ให้มีสภาพดีสัญจร ไปมาสะดวก	ลงหินคลุกบริเวณที่ชำรุด	๑๖๐,๐๐๐	๑๖๐,๐๐๐	-	-	-	ความ กว้างของ ถนน	ประชาชนมีความ สะดวกปลอดภัย ในการสัญจรไปมา	กองช่าง

๒. บัญชีโครงการพัฒนาท้องถิ่น

รายละเอียดโครงการพัฒนา
แผนพัฒนาท้องถิ่น (พ.ศ. ๒๕๖๑ - ๒๕๖๕)
องค์การบริหารส่วนตำบลไผ่ขวาง อำเภอเมือง จังหวัดพิจิตร

ก. ยุทธศาสตร์จังหวัดที่ ๒ การพัฒนาเศรษฐกิจจากฐานการเกษตรและฐานชุมชนที่เข้มแข็ง

ข. ยุทธศาสตร์การพัฒนาขององค์กรปกครองส่วนท้องถิ่นในเขตจังหวัดพิจิตร.....

๑. ยุทธศาสตร์การพัฒนาด้านโครงสร้างพื้นฐาน

๑.๑ แผนงาน อุตสาหกรรมและกรโยธา

แบบ ผ. ๐๒

ที่	โครงการ	วัตถุประสงค์	เป้าหมาย (ผลผลิตของโครงการ)	งบประมาณ					ตัวชี้วัด (KPI)	ผลที่คาดว่าจะได้รับ	หน่วยงาน รับผิดชอบ หลัก
				๒๕๖๑ (บาท)	๒๕๖๒ (บาท)	๒๕๖๓ (บาท)	๒๕๖๔ (บาท)	๒๕๖๕ (บาท)			
๔๐	โครงการลงหินคลุกถนน สายริมแม่น้ำน่าน (บ้านนายสม ถึง บ้านนางคอย) หมู่ที่ ๖	เพื่อปรับปรุงถนน ให้มีสภาพดีสัญจร ไปมาสะดวก	ลงหินคลุกถนน กว้าง ๓ เมตร หนา ๐.๑๐ เมตร ยาว ๒๕๐ เมตร	๕๐,๐๐๐	๕๐,๐๐๐	-	-	-	ความกว้าง ของถนน	ประชาชนมีความ สะดวกปลอดภัย ในการสัญจรไปมา	กองช่าง
๔๑	โครงการลงหินคลุกถนน สายหนองคู หมู่ที่ ๖ (ดำเนินการแล้ว ปี ๖๒)	เพื่อปรับปรุงถนน ให้มีสภาพดีสัญจร ไปมาสะดวก	ระยะทาง ๑,๓๒๐ เมตร ลงข้างที่ชำรุด	๙๙,๐๐๐	๙๙,๐๐๐	-	-	-	ระยะทาง ของถนน	ประชาชนมีความ สะดวกปลอดภัย ในการสัญจรไปมา	กองช่าง
๔๒	โครงการลงหินคลุก สายออกนา ถึง หนองผักตบ ตลอดสาย หมู่ที่ ๖	เพื่อปรับปรุงถนน ให้มีสภาพดีสัญจร ไปมาสะดวก	ลงหินคลุกถนน กว้าง ๓ เมตร หนา ๐.๑๐ เมตร ยาว ๑๑๕ เมตร	๒๑,๐๐๐	๒๑,๐๐๐	-	-	-	ความกว้าง ของถนน	ประชาชนมีความ สะดวกปลอดภัย ในการสัญจรไปมา	กองช่าง

๒. บัญชีโครงการพัฒนาท้องถิ่น

รายละเอียดโครงการพัฒนา
แผนพัฒนาท้องถิ่น (พ.ศ. ๒๕๖๑ - ๒๕๖๕)
องค์การบริหารส่วนตำบลไผ่ขวาง อำเภอเมือง จังหวัดพิจิตร

ก. ยุทธศาสตร์จังหวัดที่ ๒ การพัฒนาเศรษฐกิจจากฐานการเกษตรและฐานชุมชนที่เข้มแข็ง

ข. ยุทธศาสตร์การพัฒนาขององค์กรปกครองส่วนท้องถิ่นในเขตจังหวัดพิจิตร.....

๑. ยุทธศาสตร์การพัฒนาด้านโครงสร้างพื้นฐาน

๑.๑ แผนงาน อุตสาหกรรมและกรโยธา

แบบ ผ. ๐๒

ที่	โครงการ	วัตถุประสงค์	เป้าหมาย (ผลผลิตของโครงการ)	งบประมาณ					ตัวชี้วัด (KPI)	ผลที่คาดว่าจะได้รับ	หน่วยงาน รับผิดชอบ หลัก
				๒๕๖๑ (บาท)	๒๕๖๒ (บาท)	๒๕๖๓ (บาท)	๒๕๖๔ (บาท)	๒๕๖๕ (บาท)			
๔๓ -	โครงการลงหินคลุกถนน (ซอยบ้านนางประจวบ) หมู่ที่ ๗ (ดำเนินการแล้ว ปี ๖๑)	เพื่อปรับปรุงถนน ให้มีสภาพดีสัญจร ไปมาสะดวก	ลงหินคลุกถนน กว้าง ๓ เมตร หน้า ๐.๑๐ เมตร ยาว ๑๑๔ เมตร	๒๐,๐๐๐	๒๐,๐๐๐	-	-	-	ความกว้าง ของถนน	ประชาชนมีความ สะดวกปลอดภัย ในการสัญจรไปมา	กองช่าง
๔๔ -	โครงการลงหินคลุกถนน สายคลองไฉฉิม หมู่ที่ ๗ (ดำเนินการแล้ว ปี ๖๑)	เพื่อปรับปรุงถนน ให้มีสภาพดีสัญจร ไปมาสะดวก	ลงหินคลุกถนน กว้าง ๓ เมตร หน้า ๐.๑๐ เมตร ยาว ๑,๘๒๐ เมตร	๓๓๐,๐๐๐	๓๓๐,๐๐๐	-	-	-	ความกว้าง ของถนน	ประชาชนมีความ สะดวกปลอดภัย ในการสัญจรไปมา	กองช่าง
๔๕ -	โครงการลงหินคลุกถนน สายบ้านนายไพศาล หมู่ที่ ๗ (ดำเนินการแล้ว ปี ๖๑)	เพื่อปรับปรุงถนน ให้มีสภาพดีสัญจร ไปมาสะดวก	ลงหินคลุกถนน กว้าง ๓ เมตร หน้า ๐.๑๐ เมตร ยาว ๑,๑๒๐ เมตร	๒๒๐,๐๐๐	๒๒๐,๐๐๐	-	-	-	ความกว้าง ของถนน	ประชาชนมีความ สะดวกปลอดภัย ในการสัญจรไปมา	กองช่าง

๒. บัญชีโครงการพัฒนาท้องถิ่น

รายละเอียดโครงการพัฒนา
แผนพัฒนาท้องถิ่น (พ.ศ. ๒๕๖๑ - ๒๕๖๕)
องค์การบริหารส่วนตำบลไผ่ขวาง อำเภอเมือง จังหวัดพิจิตร

ก. ยุทธศาสตร์จังหวัดที่ ๒ การพัฒนาเศรษฐกิจจากฐานการเกษตรและฐานชุมชนที่เข้มแข็ง

ข. ยุทธศาสตร์การพัฒนาขององค์กรปกครองส่วนท้องถิ่นในเขตจังหวัดพิจิตร.....

๑. ยุทธศาสตร์การพัฒนาด้านโครงสร้างพื้นฐาน

๑.๑ แผนงาน อุตสาหกรรมและกรโยธา

แบบ ผ. ๐๒

ที่	โครงการ	วัตถุประสงค์	เป้าหมาย (ผลผลิตของโครงการ)	งบประมาณ					ตัวชี้วัด (KPI)	ผลที่คาดว่าจะได้รับ	หน่วยงาน รับผิดชอบ หลัก
				๒๕๖๑ (บาท)	๒๕๖๒ (บาท)	๒๕๖๓ (บาท)	๒๕๖๔ (บาท)	๒๕๖๕ (บาท)			
๔๖	โครงการก่อสร้างถนน คสล. สายบ้านนายไพศาล หมู่ที่ ๗	เพื่อปรับปรุงถนน ให้มีสภาพดีสัญจร ไปมาสะดวก	ก่อสร้างถนน คสล. กว้าง ๓ เมตร หนา ๐.๑๕ เมตร ยาว ๖๙๕ เมตร	๙๐๐,๐๐๐	๙๐๐,๐๐๐	-	-	-	ความกว้าง ของถนน	ประชาชนมีความ สะดวกปลอดภัย ในการสัญจรไปมา	กองช่าง
๔๗	โครงการลงหินคลุกถนน สายเลียบคลองชลประทาน C ๖๕ หมู่ที่ ๗	เพื่อปรับปรุงถนน ให้มีสภาพดีสัญจร ไปมาสะดวก	ลงหินคลุกถนน กว้าง ๓ เมตร หนา ๐.๑๐ เมตร ระยะทาง ๑,๑๔๐ เมตร	๒๔๐,๐๐๐	๒๔๐,๐๐๐	-	-	-	ความกว้าง ของถนน	ประชาชนมีความ สะดวกปลอดภัย ในการสัญจรไปมา	กองช่าง
๔๘ -	โครงการลงหินคลุกถนน สายนางเตือน หมู่ที่ ๗ (ดำเนินการแล้ว ปี ๖๒)	เพื่อปรับปรุงถนน ให้มีสภาพดีสัญจร ไปมาสะดวก	ลงหินคลุกถนน กว้าง ๓ เมตร หนา ๐.๑๐ เมตร ยาว ๑,๑๔๐ เมตร	๓๕๓,๐๐๐	๓๕๐,๐๐๐	-	-	-	ความกว้าง ของถนน	ประชาชนมีความ สะดวกปลอดภัย ในการสัญจรไปมา	กองช่าง

๒. บัญชีโครงการพัฒนาท้องถิ่น

รายละเอียดโครงการพัฒนา
แผนพัฒนาท้องถิ่น (พ.ศ. ๒๕๖๑ - ๒๕๖๕)
องค์การบริหารส่วนตำบลไผ่ขวาง อำเภอเมือง จังหวัดพิจิตร

ก. ยุทธศาสตร์จังหวัดที่ ๒ การพัฒนาเศรษฐกิจจากฐานการเกษตรและฐานชุมชนที่เข้มแข็ง

ข. ยุทธศาสตร์การพัฒนาขององค์กรปกครองส่วนท้องถิ่นในเขตจังหวัดพิจิตร.....

๑. ยุทธศาสตร์การพัฒนาด้านโครงสร้างพื้นฐาน

๑.๑ แผนงาน อุตสาหกรรมและกรโยธา

แบบ ผ. ๐๒

ที่	โครงการ	วัตถุประสงค์	เป้าหมาย (ผลผลิตของโครงการ)	งบประมาณ					ตัวชี้วัด (KPI)	ผลที่คาดว่าจะได้รับ	หน่วยงาน รับผิดชอบ หลัก
				๒๕๖๑ (บาท)	๒๕๖๒ (บาท)	๒๕๖๓ (บาท)	๒๕๖๔ (บาท)	๒๕๖๕ (บาท)			
๔๙	โครงการลงหินคลุกถนน สายป่าสัก หมู่ที่ ๗	เพื่อปรับปรุงถนน ให้มีสภาพดีสัญจร ไปมาสะดวก	ลงหินคลุกถนน กว้าง ๓ เมตร หน้า ๐.๑๐ เมตร ยาว ๘๙๐ เมตร	๕๐,๐๐๐	๕๐,๐๐๐	-	-	-	ความกว้าง ของถนน	ประชาชนมีความ สะดวกปลอดภัย ในการสัญจรไปมา	กองช่าง
๕๐	โครงการลงหินคลุกถนน สายคลองโดงึก (แยกนายนายวิเชียร ถึง นา น.ส. จรรยาธิ์) หมู่ที่ ๗	เพื่อปรับปรุงถนน ให้มีสภาพดีสัญจร ไปมาสะดวก	ลงหินคลุกถนน กว้าง ๓ เมตร หน้า ๐.๑๐ เมตร ยาว ๓๙๕ เมตร	๔๐,๐๐๐	๔๐,๐๐๐	-	-	-	ความกว้าง ของถนน	ประชาชนมีความ สะดวกปลอดภัย ในการสัญจรไปมา	กองช่าง
๕๑	โครงการลงหินคลุกถนน สายคลองโดงึก (แยกนายนายบุญธรรม ถึง นายนายบุญธรรม) หมู่ที่ ๗	เพื่อปรับปรุงถนน ให้มีสภาพดีสัญจร ไปมาสะดวก	ลงหินคลุกถนน กว้าง ๓ เมตร หน้า ๐.๑๐ เมตร ยาว ๔๔๐ เมตร	๘๕,๐๐๐	๘๕,๐๐๐	-	-	-	ความกว้าง ของถนน	ประชาชนมีความ สะดวกปลอดภัย ในการสัญจรไปมา	กองช่าง

๒. บัญชีโครงการพัฒนาท้องถิ่น

รายละเอียดโครงการพัฒนา
แผนพัฒนาท้องถิ่น (พ.ศ. ๒๕๖๑ - ๒๕๖๕)
องค์การบริหารส่วนตำบลไผ่ขวาง อำเภอเมือง จังหวัดพิจิตร

ก. ยุทธศาสตร์จังหวัดที่ ๒ การพัฒนาเศรษฐกิจจากฐานการเกษตรและฐานชุมชนที่เข้มแข็ง

ข. ยุทธศาสตร์การพัฒนาขององค์กรปกครองส่วนท้องถิ่นในเขตจังหวัดพิจิตร.....

๑. ยุทธศาสตร์การพัฒนาด้านโครงสร้างพื้นฐาน

๑.๑ แผนงาน อุตสาหกรรมและกรโยธา

แบบ ผ. ๐๒

ที่	โครงการ	วัตถุประสงค์	เป้าหมาย (ผลผลิตของโครงการ)	งบประมาณ					ตัวชี้วัด (KPI)	ผลที่คาดว่าจะได้รับ	หน่วยงาน รับผิดชอบหลัก
				๒๕๖๑ (บาท)	๒๕๖๒ (บาท)	๒๕๖๓ (บาท)	๒๕๖๔ (บาท)	๒๕๖๕ (บาท)			
๕๒ -	โครงการก่อสร้างถนน คสล. สายคลองไฉฉิก หมู่ที่ ๗ (ดำเนินการแล้ว ปี ๖๑)	เพื่อปรับปรุงถนน ให้มีสภาพดีสัญจร ไปมาสะดวก	ก่อสร้างถนน คสล. กว้าง ๔ เมตร หนา ๐.๑๕ เมตร ยาว ๖๘๐ เมตร พร้อมลงลูกรังไหล่ทาง	๑,๐๐๐,๐๐๐	๑,๐๐๐,๐๐๐	-	-	-	ความกว้าง ของถนน	ประชาชนมีความ สะดวกปลอดภัย ในการสัญจรไปมา	กองช่าง
๕๓	โครงการลงหินคลุกถนน สายคลองไฉฉิก ชนเขต หมู่ที่ ๘ หมู่ที่ ๗	เพื่อปรับปรุงถนน ให้มีสภาพดีสัญจร ไปมาสะดวก	ลงหินคลุกถนน กว้าง ๓ เมตร หนา ๐.๑๐ เมตร ยาว ๘๘๐ เมตร	๑๗๒,๐๐๐	๑๗๒,๐๐๐	-	-	-	ความกว้าง ของถนน	ประชาชนมีความ สะดวกปลอดภัย ในการสัญจรไปมา	กองช่าง

๒. บัญชีโครงการพัฒนาท้องถิ่น

รายละเอียดโครงการพัฒนา
แผนพัฒนาท้องถิ่น (พ.ศ. ๒๕๖๑ - ๒๕๖๕)
องค์การบริหารส่วนตำบลไผ่ขวาง อำเภอเมือง จังหวัดพิจิตร

ก. ยุทธศาสตร์จังหวัดที่ ๒ การพัฒนาเศรษฐกิจจากฐานการเกษตรและฐานชุมชนที่เข้มแข็ง

ข. ยุทธศาสตร์การพัฒนาขององค์กรปกครองส่วนท้องถิ่นในเขตจังหวัดพิจิตร.....

๑. ยุทธศาสตร์การพัฒนาด้านโครงสร้างพื้นฐาน

๑.๑ แผนงาน อุตสาหกรรมและกรโยธา

แบบ ผ. ๐๒

ที่	โครงการ	วัตถุประสงค์	เป้าหมาย (ผลผลิตของโครงการ)	งบประมาณ					ตัวชี้วัด (KPI)	ผลที่คาดว่าจะได้รับ	หน่วยงาน รับผิดชอบ หลัก
				๒๕๖๑ (บาท)	๒๕๖๒ (บาท)	๒๕๖๓ (บาท)	๒๕๖๔ (บาท)	๒๕๖๕ (บาท)			
๕๔	โครงการลงหินคลุกถนน จากนายายี ถึง นายายห้อง หมู่ที่ ๗-๘	เพื่อปรับปรุงถนน ให้มีสภาพดีสัญจร ไปมาสะดวก	ลงหินคลุกถนน กว้าง ๓ เมตร หนา ๐.๑๐ เมตร ยาว ๑,๖๕๐ เมตร	๒๕๐,๐๐๐	-	-	-	-	ความกว้าง ของถนน	ประชาชนมีความ สะดวกปลอดภัย ในการสัญจรไปมา	กองช่าง
๕๕	โครงการลงลูกรังถนน จากนายายพันศักดิ์ ถึง นายาย ห้อง หมู่ที่ ๗-๘	เพื่อปรับปรุงถนน ให้มีสภาพดีสัญจร ไปมาสะดวก	ลงลูกรังถนน กว้าง ๓ เมตร หนา ๐.๑๐ เมตร ยาว ๕๘๐ เมตร	๑๙๐,๐๐๐	๑๙๐,๐๐๐	-	-	-	ความกว้าง ของถนน	ประชาชนมีความ สะดวกปลอดภัย ในการสัญจรไปมา	กองช่าง
๕๖ -	โครงการลงหินคลุกถนน สายเชื่อม หมู่ที่ ๗-๘ (ดำเนินการแล้ว ปี ๖๑)	เพื่อปรับปรุงถนน ให้มีสภาพดีสัญจร ไปมาสะดวก	ลงหินคลุกถนน กว้าง ๓ เมตร หนา ๐.๑๐ เมตร ยาว ๑,๑๔๐ เมตร	๒๒๐,๐๐๐	๒๒๐,๐๐๐	-	-	-	ความกว้าง ของถนน	ประชาชนมีความ สะดวกปลอดภัย ในการสัญจรไปมา	กองช่าง

๒. บัญชีโครงการพัฒนาท้องถิ่น

รายละเอียดโครงการพัฒนา
แผนพัฒนาท้องถิ่น (พ.ศ. ๒๕๖๑ - ๒๕๖๕)
องค์การบริหารส่วนตำบลไผ่ขวาง อำเภอเมือง จังหวัดพิจิตร

ก. ยุทธศาสตร์จังหวัดที่ ๒ การพัฒนาเศรษฐกิจจากฐานการเกษตรและฐานชุมชนที่เข้มแข็ง

ข. ยุทธศาสตร์การพัฒนาขององค์กรปกครองส่วนท้องถิ่นในเขตจังหวัดพิจิตร.....

๑. ยุทธศาสตร์การพัฒนาด้านโครงสร้างพื้นฐาน

๑.๑ แผนงาน อุตสาหกรรมและกรโยธา

แบบ ผ. ๐๒

ที่	โครงการ	วัตถุประสงค์	เป้าหมาย (ผลผลิตของโครงการ)	งบประมาณ					ตัวชี้วัด (KPI)	ผลที่คาดว่าจะได้รับ	หน่วยงาน รับผิดชอบ หลัก
				๒๕๖๑ (บาท)	๒๕๖๒ (บาท)	๒๕๖๓ (บาท)	๒๕๖๔ (บาท)	๒๕๖๕ (บาท)			
๕๗ -	โครงการลงหินคลุกถนน สายบ้านนายยอด หมู่ที่ ๘ (ดำเนินการแล้ว ปี ๖๑)	เพื่อปรับปรุงถนน ให้มีสภาพดีสัญจร ไปมาสะดวก	ลงหินคลุกถนน กว้าง ๓ เมตร หนา ๐.๑๐ เมตร ยาว ๔๕๐ เมตร	๘๒,๐๐๐	๘๒,๐๐๐	-	-	-	ความ กว้างของ ถนน	ประชาชนมีความ สะดวกปลอดภัย ในการสัญจรไปมา	กองช่าง
๕๘ -	โครงการลงลูกรังถนน แยกหัวสระ (ช่วงที่ ๑ นานายสุนทร ถึง นานายประทีน ช่วงที่ ๒ นานางอินทร์ ถึง นานายวิบูล) หมู่ที่ ๘ (ดำเนินการแล้ว ปี ๖๑)	เพื่อปรับปรุงถนน ให้มีสภาพดีสัญจร ไปมาสะดวก	ลงลูกรังถนน กว้าง ๓ เมตร หนา ๐.๑๐ เมตร ยาว ๒,๔๐๐ เมตร	๔๓๒,๐๐๐	๔๓๒,๐๐๐	-	-	-	ความ กว้างของ ถนน	ประชาชนมีความ สะดวกปลอดภัย ในการสัญจรไปมา	กองช่าง
๕๙	โครงการลงลูกรังถนน สายหัวสระ (แยกนานายห้อง ถึง นานายเต็ม) หมู่ที่ ๘ (ดำเนินการแล้ว ปี ๖๑)	เพื่อปรับปรุงถนน ให้มีสภาพดีสัญจร ไปมาสะดวก	ลงลูกรังถนน กว้าง ๓ เมตร หนา ๐.๑๐ เมตร ยาว ๑,๔๐๐ เมตร	๒๖๐,๐๐๐	๒๖๐,๐๐๐	-	-	-	ความ กว้างของ ถนน	ประชาชนมีความ สะดวกปลอดภัย ในการสัญจรไปมา	กองช่าง

๒. บัญชีโครงการพัฒนาท้องถิ่น

รายละเอียดโครงการพัฒนา
แผนพัฒนาท้องถิ่น (พ.ศ. ๒๕๖๑ - ๒๕๖๕)
องค์การบริหารส่วนตำบลไผ่ขวาง อำเภอเมือง จังหวัดพิจิตร

ก. ยุทธศาสตร์จังหวัดที่ ๒ การพัฒนาเศรษฐกิจจากฐานการเกษตรและฐานชุมชนที่เข้มแข็ง

ข. ยุทธศาสตร์การพัฒนาขององค์กรปกครองส่วนท้องถิ่นในเขตจังหวัดพิจิตร.....

๑. ยุทธศาสตร์การพัฒนาด้านโครงสร้างพื้นฐาน

๑.๑ แผนงาน อุตสาหกรรมและกรโยธา

แบบ ผ. ๐๒

ที่	โครงการ	วัตถุประสงค์	เป้าหมาย (ผลผลิตของโครงการ)	งบประมาณ					ตัวชี้วัด (KPI)	ผลที่คาดว่าจะได้รับ	หน่วยงาน รับผิดชอบ หลัก
				๒๕๖๑ (บาท)	๒๕๖๒ (บาท)	๒๕๖๓ (บาท)	๒๕๖๔ (บาท)	๒๕๖๕ (บาท)			
๖๐ -	โครงการลงหินคลุกถนน สายแยกถนนายนุ่น ถึงถนนายทองย้อย หมู่ที่ ๘ (ดำเนินแล้ว ปี ๖๑)	เพื่อปรับปรุงถนน ให้มีสภาพดีสัญจร ไปมาสะดวก	ลงหินคลุกถนน กว้าง ๓ เมตร หนา ๐.๑๐ เมตร ยาว ๑,๒๔๐ เมตร	๑๖๐,๐๐๐	๑๖๐,๐๐๐	-	-	-	ความ กว้างของ ถนน	ประชาชนมีความ สะดวกปลอดภัย ในการสัญจรไปมา	กองช่าง
๖๑	โครงการลงหินคลุกถนน สายหนองคลอง (ถนนายบุญธรรม ถึง ถนนายชโล) หมู่ที่ ๘	เพื่อปรับปรุงถนน ให้มีสภาพดีสัญจร ไปมาสะดวก	ลงหินคลุกถนน กว้าง ๓ เมตร หนา ๐.๑๐ เมตร ยาว ๙๘๐ เมตร	๑๗๐,๐๐๐	๑๗๐,๐๐๐	-	-	-	ความ กว้างของ ถนน	ประชาชนมีความ สะดวกปลอดภัย ในการสัญจรไปมา	กองช่าง
๖๒	โครงการลงหินคลุกถนน สายแยกคลองชลประทาน C ๖๕ ถึง ถนนายชนะ หมู่ที่ ๘	เพื่อปรับปรุงถนน ให้มีสภาพดีสัญจร ไปมาสะดวก	ลงหินคลุกถนน กว้าง ๓ เมตร หนา ๐.๑๐ เมตร ยาว ๘๘๕ เมตร	๑๔๐,๐๐๐	-	-	-	-	ความ กว้างของ ถนน	ประชาชนมีความ สะดวกปลอดภัย ในการสัญจรไปมา	กองช่าง

๒. บัญชีโครงการพัฒนาท้องถิ่น

รายละเอียดโครงการพัฒนา
แผนพัฒนาท้องถิ่น (พ.ศ. ๒๕๖๑ - ๒๕๖๕)
องค์การบริหารส่วนตำบลไผ่ขวาง อำเภอเมือง จังหวัดพิจิตร

ก. ยุทธศาสตร์จังหวัดที่ ๒ การพัฒนาเศรษฐกิจจากฐานการเกษตรและฐานชุมชนที่เข้มแข็ง

ข. ยุทธศาสตร์การพัฒนาขององค์กรปกครองส่วนท้องถิ่นในเขตจังหวัดพิจิตร.....

๑. ยุทธศาสตร์การพัฒนาด้านโครงสร้างพื้นฐาน

๑.๑ แผนงาน อุตสาหกรรมและกรโยธา

แบบ ผ. ๐๒

ที่	โครงการ	วัตถุประสงค์	เป้าหมาย (ผลผลิตของโครงการ)	งบประมาณ					ตัวชี้วัด (KPI)	ผลที่คาดว่าจะได้รับ	หน่วยงาน รับผิดชอบ หลัก
				๒๕๖๑ (บาท)	๒๕๖๒ (บาท)	๒๕๖๓ (บาท)	๒๕๖๔ (บาท)	๒๕๖๕ (บาท)			
๖๓	โครงการลงหินคลุกถนน สายคลองชลประทาน C ๖๔ ถึงสายหัวสระ ตลอดสาย หมู่ที่ ๘	เพื่อปรับปรุงถนน ให้มีสภาพดีสัญจร ไปมาสะดวก	ลงหินคลุก กว้าง ๓ เมตร หนา ๐.๑๐ เมตร ยาว ๑,๔๐๐ เมตร	-	๒๖๐,๐๐๐	-	-	-	ความกว้าง ของถนน	ประชาชนมีความ สะดวกปลอดภัย ในการสัญจรไปมา	กองช่าง
๖๔	โครงการลงหินคลุกถนน - สายนายนายชาญ โพธิ์อยู่ หมู่ที่ ๘ (ดำเนินการแล้ว ปี ๖๑)	เพื่อปรับปรุงถนน ให้มีสภาพดีสัญจร ไปมาสะดวก	ลงหินคลุกถนน กว้าง ๓ เมตร หนา ๐.๑๐ เมตร ยาว ๘๗๐ เมตร	๑๖๕,๐๐๐	๑๖๕,๐๐๐	-	-	-	ความกว้าง ของถนน	ประชาชนมีความ สะดวกปลอดภัย ในการสัญจรไปมา	กองช่าง
๖๕	ก่อสร้างถนน คสล. สายคลองชลประทาน C ๖๕ หมู่ที่ ๘	เพื่อปรับปรุงถนน ให้มีสภาพดีสัญจร ไปมาสะดวก	ก่อสร้างถนน คสล. กว้าง ๔ เมตร หนา ๐.๑๕ เมตร ยาว ๙๐๐ เมตร พร้อมลงลูกรังไหล่ทาง	๕๐๐,๐๐๐	๕๕๐,๐๐๐	-	-	-	ความกว้าง ของถนน	ประชาชนมีความ สะดวกปลอดภัย ในการสัญจรไปมา	กองช่าง

๒. บัญชีโครงการพัฒนาท้องถิ่น

รายละเอียดโครงการพัฒนา
แผนพัฒนาท้องถิ่น (พ.ศ. ๒๕๖๑ - ๒๕๖๕)
องค์การบริหารส่วนตำบลไผ่ขวาง อำเภอเมือง จังหวัดพิจิตร

ก. ยุทธศาสตร์จังหวัดที่ ๒ การพัฒนาเศรษฐกิจจากฐานการเกษตรและฐานชุมชนที่เข้มแข็ง

ข. ยุทธศาสตร์การพัฒนาขององค์กรปกครองส่วนท้องถิ่นในเขตจังหวัดพิจิตร.....

๑. ยุทธศาสตร์การพัฒนาด้านโครงสร้างพื้นฐาน

๑.๑ แผนงาน อุสาหกรรมและกรโยธา

แบบ ผ. ๐๒

ที่	โครงการ	วัตถุประสงค์	เป้าหมาย (ผลผลิตของโครงการ)	งบประมาณ					ตัวชี้วัด (KPI)	ผลที่คาดว่าจะได้รับ	หน่วยงาน รับผิดชอบ หลัก
				๒๕๖๑ (บาท)	๒๕๖๒ (บาท)	๒๕๖๓ (บาท)	๒๕๖๔ (บาท)	๒๕๖๕ (บาท)			
๖๖	โครงการซ่อมแซมถนนลงหินคลุก นายนายห้อง ถึง นายนายเทิ้ม หมู่ที่ ๘	เพื่อปรับปรุงถนน ให้มีสภาพดีสัญจร ไปมาสะดวก	ลงหินคลุกถนน กว้าง ๓ เมตร หน้า ๐.๑๐ เมตร ยาว ๘๐๐ เมตร	๑๔๖,๐๐๐	๑๔๖,๐๐๐	-	-	-	ความ กว้างของ ถนน	ประชาชนมีความ สะดวกปลอดภัย ในการสัญจรไปมา	กองช่าง
๖๗	โครงการซ่อมแซมถนนลงหินคลุก สายคลองชลประทาน C ๖๔ หมู่ที่ ๘	เพื่อปรับปรุงถนน ให้มีสภาพดีสัญจร ไปมาสะดวก	ลงหินคลุกถนน กว้าง ๓ เมตร หน้า ๐.๑๐ เมตร ยาว ๖๒๕ เมตร	๑๑๘,๐๐๐	๑๑๘,๐๐๐	-	-	-	ความ กว้างของ ถนน	ประชาชนมีความ สะดวกปลอดภัย ในการสัญจรไปมา	กองช่าง
๖๘	โครงการซ่อมแซมถนนลงหินคลุก สายนางอินทร์ ถึง นายนายวิบูล หมู่ที่ ๘	เพื่อปรับปรุงถนน ให้มีสภาพดีสัญจร ไปมาสะดวก	ลงหินคลุกถนน กว้าง ๓ เมตร หน้า ๐.๑๐ เมตร ยาว ๗๗๐ เมตร	๑๔๖,๕๐๐	๑๔๖,๐๐๐	-	-	-	ความ กว้างของ ถนน	ประชาชนมีความ สะดวกปลอดภัย ในการสัญจรไปมา	กองช่าง

๒. บัญชีโครงการพัฒนาท้องถิ่น

รายละเอียดโครงการพัฒนา
แผนพัฒนาท้องถิ่น (พ.ศ. ๒๕๖๑ - ๒๕๖๕)
องค์การบริหารส่วนตำบลไผ่ขวาง อำเภอเมือง จังหวัดพิจิตร

ก. ยุทธศาสตร์จังหวัดที่ ๒ การพัฒนาเศรษฐกิจจากฐานการเกษตรและฐานชุมชนที่เข้มแข็ง

ข. ยุทธศาสตร์การพัฒนาขององค์กรปกครองส่วนท้องถิ่นในเขตจังหวัดพิจิตร.....

๑. ยุทธศาสตร์การพัฒนาด้านโครงสร้างพื้นฐาน

๑.๑ แผนงาน อุตสาหกรรมและกรโยธา

แบบ ผ. ๐๒

ที่	โครงการ	วัตถุประสงค์	เป้าหมาย (ผลผลิตของโครงการ)	งบประมาณ					ตัวชี้วัด (KPI)	ผลที่คาดว่าจะได้รับ	หน่วยงาน รับผิดชอบ หลัก
				๒๕๖๑ (บาท)	๒๕๖๒ (บาท)	๒๕๖๓ (บาท)	๒๕๖๔ (บาท)	๒๕๖๕ (บาท)			
๖๙	โครงการซ่อมแซมถนนลงหินคลุก สายนายบรรจง ถึง นายเฉลย หมู่ที่ ๘	เพื่อปรับปรุงถนน ให้มีสภาพดีสัญจร ไปมาสะดวก	ลงหินคลุกถนน กว้าง ๓ เมตร หนา ๐.๑๐ เมตร ยาว ๕๕๐ เมตร	๑๖๔,๐๐๐	๑๖๔,๐๐๐	-	-	-	ความ กว้างของ ถนน	ประชาชนมีความ สะดวกปลอดภัย ในการสัญจรไปมา	กองช่าง
๗๐	โครงการก่อสร้างถนนดินผิวจราจร ลงลูกรังสายข้างบ้านนายเปี่ยม หมู่ที่ ๑	เพื่อปรับปรุงถนน ให้มีสภาพดีสัญจร ไปมาสะดวก	ก่อสร้างถนนดิน กว้าง ๔ เมตร สูงเฉลี่ย ๐.๕๐ เมตร ยาว ๒๒๐ เมตร เสริมลูกรัง ๐.๑๐ เมตร	-	๑๓๐,๐๐๐	-	-	-	ความ กว้างของ ถนน	ประชาชนมีความ สะดวกปลอดภัย ในการสัญจรไปมา	กองช่าง
๗๑	โครงการถมดินหลังที่ทำการ องค์การบริหารส่วนตำบลไผ่ขวาง หมู่ที่ ๔ (ดำเนินการแล้ว ปี ๖๑)	เพื่อปรับพื้นที่ให้มี ความปลอดภัย	ถมดิน พื้นที่ไม่น้อยกว่า ๓,๗๒๕ ตรม. หนาเฉลี่ย ๐.๓๐ เมตร คิดเป็นปริมาณดินขุด ๑,๑๑๗ ลบม.	๕๐,๐๐๐	-	-	-	-	ปริมาณ ดินขุด	พื้นที่มีความ ปลอดภัยมากขึ้น	กองช่าง

๒. บัญชีโครงการพัฒนาท้องถิ่น

รายละเอียดโครงการพัฒนา
แผนพัฒนาท้องถิ่น (พ.ศ. ๒๕๖๑ - ๒๕๖๕)
องค์การบริหารส่วนตำบลไผ่ขวาง อำเภอเมือง จังหวัดพิจิตร

ก. ยุทธศาสตร์จังหวัดที่ ๒ การพัฒนาเศรษฐกิจจากฐานการเกษตรและฐานชุมชนที่เข้มแข็ง

ข. ยุทธศาสตร์การพัฒนาขององค์กรปกครองส่วนท้องถิ่นในเขตจังหวัดพิจิตร.....

๑. ยุทธศาสตร์การพัฒนาด้านโครงสร้างพื้นฐาน

๑.๑ แผนงาน อุตสาหกรรมและกรโยธา

แบบ ผ. ๐๒

ที่	โครงการ	วัตถุประสงค์	เป้าหมาย (ผลผลิตของโครงการ)	งบประมาณ					ตัวชี้วัด (KPI)	ผลที่คาดว่าจะได้รับ	หน่วยงาน รับผิดชอบ หลัก
				๒๕๖๑ (บาท)	๒๕๖๒ (บาท)	๒๕๖๓ (บาท)	๒๕๖๔ (บาท)	๒๕๖๕ (บาท)			
๗๒	ลงหินคลุกรอบหนองสรวง หมู่ที่ ๒	เพื่อปรับปรุงถนนให้มี สภาพดีสัญจรไปมา สะดวก	ลงหินคลุกถนน กว้าง ๓ เมตร หนา ๐.๑๕ เมตร ยาว ๑,๓๙๐ เมตร	-	-	๓๐๐,๐๐๐	-	-	ความ ยาวของ ถนน	ประชาชนสัญจร ไปมาได้สะดวก ยิ่งขึ้น	กองช่าง
๗๓	เสริมถนนดิน สายหนองสรวง หมู่ที่ ๖	เพื่อปรับปรุงให้ถนนมี สภาพดีสัญจรไปมาได้ สะดวก	เสริมถนนดิน กว้าง ๖ เมตร ฐาน ๘ เมตร สูงเฉลี่ย ๑ เมตร ยาว ๑,๗๕๐ เมตร	-	-	๓๐๐,๐๐๐	๓๐๐,๐๐๐	๓๘๐,๐๐๐	ความ ยาวของ ถนน	ประชาชนสัญจร ไปมาได้สะดวก ยิ่งขึ้น	กองช่าง
๗๔	ก่อสร้างถนน คสล. สายริมแม่น้ำน่าน หมู่ที่ ๔	เพื่อปรับปรุงให้ถนนมี สภาพดีสัญจรไปมาได้ สะดวก	ผิวจราจร กว้าง ๔ เมตร หนา ๐.๑๕ เมตร ยาว ๑๙๐ เมตร มีพื้นที่ คสล.ไม่น้อยกว่า ๗๖๐ ตรม. ลงลูกรังไหล่ทาง ๐.๒๕ เมตร	-	-	๒๑๖,๐๐๐	-	-	ความ ยาวของ ถนน	ประชาชนสัญจร ไปมาได้สะดวก ยิ่งขึ้น	กองช่าง

๒. บัญชีโครงการพัฒนาท้องถิ่น

รายละเอียดโครงการพัฒนา
แผนพัฒนาท้องถิ่น (พ.ศ. ๒๕๖๑ - ๒๕๖๕)
องค์การบริหารส่วนตำบลไผ่ขวาง อำเภอเมือง จังหวัดพิจิตร

ก. ยุทธศาสตร์จังหวัดที่ ๒ การพัฒนาเศรษฐกิจจากฐานการเกษตรและฐานชุมชนที่เข้มแข็ง

ข. ยุทธศาสตร์การพัฒนาขององค์กรปกครองส่วนท้องถิ่นในเขตจังหวัดพิจิตร.....

๑. ยุทธศาสตร์การพัฒนาด้านโครงสร้างพื้นฐาน

๑.๑ แผนงาน อุตสาหกรรมและกรโยธา

แบบ ผ. ๐๒

ที่	โครงการ	วัตถุประสงค์	เป้าหมาย (ผลผลิตของโครงการ)	งบประมาณ					ตัวชี้วัด (KPI)	ผลที่คาดว่าจะได้รับ	หน่วยงาน รับผิดชอบ หลัก
				๒๕๖๑ (บาท)	๒๕๖๒ (บาท)	๒๕๖๓ (บาท)	๒๕๖๔ (บาท)	๒๕๖๕ (บาท)			
๗๕	ก่อสร้างถนน คสล. สายริมแม่น้ำน่าน หมู่ที่ ๕	เพื่อปรับปรุงให้ถนน มีสภาพดีสัญจรไป มาได้สะดวก	ก่อสร้างถนน คสล. ช่วงที่ ๑ กว้าง ๓ เมตร หนา ๐.๑๕ เมตร ยาว ๑๐๕ เมตร มีพื้นที่ คสล.ไม่น้อยกว่า ๓๑๕ ตรม. ลงลูกรังไหล่ทาง ข้างละ ๐.๒๕ เมตร ช่วงที่ ๒ กว้าง ๔ เมตร หนา ๐.๑๕ เมตร ยาว ๒๓๕ เมตร มีพื้นที่ คสล.ไม่น้อยกว่า ๙๔๐ ตรม. ลงลูกรังไหล่ทาง ข้างละ ๐.๒๕ เมตร	-	-	๑๔๙,๐๐๐	-	-	ความยาว ของถนน	ประชาชนสัญจร ไปมาได้สะดวก ยิ่งขึ้น	กองช่าง
				-	-	๔๔๐,๐๐๐	-	-			

๒. บัญชีโครงการพัฒนาท้องถิ่น

รายละเอียดโครงการพัฒนา
แผนพัฒนาท้องถิ่น (พ.ศ. ๒๕๖๑ - ๒๕๖๕)
องค์การบริหารส่วนตำบลไผ่ขวาง อำเภอเมือง จังหวัดพิจิตร

ก. ยุทธศาสตร์จังหวัดที่ ๒ การพัฒนาเศรษฐกิจจากฐานการเกษตรและฐานชุมชนที่เข้มแข็ง

ข. ยุทธศาสตร์การพัฒนาขององค์กรปกครองส่วนท้องถิ่นในเขตจังหวัดพิจิตร.....

๑. ยุทธศาสตร์การพัฒนาด้านโครงสร้างพื้นฐาน

๑.๑ แผนงาน อุตสาหกรรมและกรโยธา

แบบ ผ. ๐๒

ที่	โครงการ	วัตถุประสงค์	เป้าหมาย (ผลผลิตของโครงการ)	งบประมาณ					ตัวชี้วัด (KPI)	ผลที่คาดว่าจะได้รับ	หน่วยงาน รับผิดชอบ หลัก
				๒๕๖๑ (บาท)	๒๕๖๒ (บาท)	๒๕๖๓ (บาท)	๒๕๖๔ (บาท)	๒๕๖๕ (บาท)			
๗๖	ซ่อมแซมถนนสายริมแม่น้ำ น่าน หมู่ที่ ๖ (บริเวณที่ชำรุด)	เพื่อปรับปรุงให้ถนน มีสภาพดีสัญจรไป มาได้สะดวก	ลดดินบริเวณที่ชำรุด	-	-	๕๐,๐๐๐	-	-	พื้นที่ชำรุด	ประชาชนสัญจร ไปมาได้สะดวก ยิ่งขึ้น	กองช่าง
๗๗	โครงการลงหินคลุกถนนสาย ต้นโพธิ์ หมู่ที่ ๑	เพื่อปรับปรุงให้ถนน มีสภาพดีสัญจรไป มาได้สะดวก	ลงหินคลุก กว้าง ๓ เมตร หนาเฉลี่ย ๐.๑๐ เมตร ยาว ๔๘๐ เมตร คิดเป็นปริมาตร หินคลุก ๑๔๔ ลูกบาศก์เมตร พร้อมเกลี่ยเรียบ	-	-	๗๐,๐๐๐	-	-		ประชาชนสัญจร ไปมาได้สะดวก ยิ่งขึ้น	กองช่าง

๒. บัญชีโครงการพัฒนาท้องถิ่น

รายละเอียดโครงการพัฒนา
แผนพัฒนาท้องถิ่น (พ.ศ. ๒๕๖๑ - ๒๕๖๕)
องค์การบริหารส่วนตำบลไผ่ขวาง อำเภอเมือง จังหวัดพิจิตร

ก. ยุทธศาสตร์จังหวัดที่ ๒ การพัฒนาเศรษฐกิจจากฐานการเกษตรและฐานชุมชนที่เข้มแข็ง

ข. ยุทธศาสตร์การพัฒนาขององค์กรปกครองส่วนท้องถิ่นในเขตจังหวัดพิจิตร.....

๑. ยุทธศาสตร์การพัฒนาด้านโครงสร้างพื้นฐาน

๑.๑ แผนงาน อุตสาหกรรมและกรโยธา

แบบ ผ. ๐๒

ที่	โครงการ	วัตถุประสงค์	เป้าหมาย (ผลผลิตของโครงการ)	งบประมาณ					ตัวชี้วัด (KPI)	ผลที่คาดว่าจะได้รับ	หน่วยงาน รับผิดชอบ หลัก
				๒๕๖๑ (บาท)	๒๕๖๒ (บาท)	๒๕๖๓ (บาท)	๒๕๖๔ (บาท)	๒๕๖๕ (บาท)			
๓๘	โครงการลงหินคลุกถนนสาย นางางชวน ถึง นางายสมิต มีแดนไม้ หมู่ที่ ๑	เพื่อปรับปรุงให้ถนน มีสภาพดีสัญจรไป มาได้สะดวก	ลงหินคลุก กว้าง ๓ เมตร หนาเฉลี่ย ๐.๑๐ เมตร ยาว ๓๕๐ เมตร คิดเป็นปริมาตร หินคลุก ๑๐๕ ลูกบาศก์เมตร พร้อมเกลี่ยเรียบ	-	-	๕๐,๐๐๐	-	-	ความ กว้างของ ถนน	ประชาชนสัญจร ไปมาได้สะดวก ยิ่งขึ้น	กองช่าง
๓๙	โครงการลงหินคลุกถนนสาย เข้าหนองสรวง หมู่ที่ ๒	เพื่อปรับปรุงให้ถนน มีสภาพดีสัญจรไป มาได้สะดวก	ลงหินคลุกถนน กว้าง ๓ เมตร หนาเฉลี่ย ๐.๑๐ เมตร ยาว ๑,๗๕๐ เมตร คิดเป็นปริมาตร หินคลุก ๕๒๕ ลูกบาศก์เมตร พร้อมเกลี่ยเรียบ	-	-	๒๕๐,๐๐๐	-	-	ความ กว้างของ ถนน	ประชาชนสัญจร ไปมาได้สะดวก ยิ่งขึ้น	กองช่าง

๒. บัญชีโครงการพัฒนาท้องถิ่น

รายละเอียดโครงการพัฒนา
แผนพัฒนาท้องถิ่น (พ.ศ. ๒๕๖๑ - ๒๕๖๕)
องค์การบริหารส่วนตำบลไผ่ขวาง อำเภอเมือง จังหวัดพิจิตร

ก. ยุทธศาสตร์จังหวัดที่ ๒ การพัฒนาเศรษฐกิจจากฐานการเกษตรและฐานชุมชนที่เข้มแข็ง

ข. ยุทธศาสตร์การพัฒนาขององค์กรปกครองส่วนท้องถิ่นในเขตจังหวัดพิจิตร.....

๑. ยุทธศาสตร์การพัฒนาด้านโครงสร้างพื้นฐาน

๑.๑ แผนงาน อุตสาหกรรมและกาไรยธา

แบบ ผ. ๐๒

ที่	โครงการ	วัตถุประสงค์	เป้าหมาย (ผลผลิตของโครงการ)	งบประมาณ					ตัวชี้วัด (KPI)	ผลที่คาดว่าจะได้รับ	หน่วยงาน รับผิดชอบ หลัก
				๒๕๖๑ (บาท)	๒๕๖๒ (บาท)	๒๕๖๓ (บาท)	๒๕๖๔ (บาท)	๒๕๖๕ (บาท)			
๘๐	โครงการก่อสร้างถนน คสล. หลังวัดदान (ทางเข้าวัด) หมู่ที่ ๓	เพื่อปรับปรุงให้ถนน มีสภาพดีสัญจรไป มาได้สะดวก	<u>ก่อสร้างถนน คสล.</u> กว้าง ๖ เมตร หนา ๐.๑๕ เมตร ยาว ๑๘.๕๐ เมตร มีพื้นที่ คสล. ไม่น้อยกว่า ๑๑๑ ตารางเมตร	-	-	๕๔,๐๐๐	-	-	ความ กว้างของ ถนน	ประชาชนสัญจร ไปมาได้สะดวก ยิ่งขึ้น	กองช่าง
๘๑	โครงการลงหินคลุกถนนสาย ออกนา (หลังป้อมตำรวจ) หมู่ที่ ๓	เพื่อปรับปรุงให้ถนน มีสภาพดีสัญจรไป มาได้สะดวก	<u>ก่อสร้างถนน คสล.</u> กว้าง ๓ เมตร หนา ๐.๑๐ เมตร ยาว ๙๐๐ เมตร คิดเป็นปริมาตร หินคลุก ๒๗๐ ลูกบาศก์เมตร พร้อมเกลี่ยเรียบ	-	-	๑๓๐,๐๐๐	-	-	ความ กว้างของ ถนน	ประชาชนสัญจร ไปมาได้สะดวก ยิ่งขึ้น	กองช่าง

๒. บัญชีโครงการพัฒนาท้องถิ่น

รายละเอียดโครงการพัฒนา
แผนพัฒนาท้องถิ่น (พ.ศ. ๒๕๖๑ - ๒๕๖๕)
องค์การบริหารส่วนตำบลไผ่ขวาง อำเภอเมือง จังหวัดพิจิตร

ก. ยุทธศาสตร์จังหวัดที่ ๒ การพัฒนาเศรษฐกิจจากฐานการเกษตรและฐานชุมชนที่เข้มแข็ง

ข. ยุทธศาสตร์การพัฒนาขององค์กรปกครองส่วนท้องถิ่นในเขตจังหวัดพิจิตร.....

๑. ยุทธศาสตร์การพัฒนาด้านโครงสร้างพื้นฐาน

๑.๑ แผนงาน อุตสาหกรรมและกาไรยธา

แบบ ผ. ๐๒

ที่	โครงการ	วัตถุประสงค์	เป้าหมาย (ผลผลิตของโครงการ)	งบประมาณ					ตัวชี้วัด (KPI)	ผลที่คาดว่าจะได้รับ	หน่วยงาน รับผิดชอบ หลัก
				๒๕๖๑ (บาท)	๒๕๖๒ (บาท)	๒๕๖๓ (บาท)	๒๕๖๔ (บาท)	๒๕๖๕ (บาท)			
๘๒	โครงการลงหินคลุก ถนนสายบ้านนาย บัวลอย หมู่ที่ ๔	เพื่อปรับปรุง ให้ถนนมี สภาพดีสัญจร ไปมาได้ สะดวก	ลงหินคลุก <u>ช่วงที่ ๑</u> จากนางนางสาคร ถึง นานายสุเทพ ฝั่งสวัสดิ์ กว้าง ๓ เมตร หนาเฉลี่ย ๐.๑๐ เมตร ยาว ๗๐๐ เมตร คิดเป็นปริมาตรหินคลุก ๒๑๐ ลูกบาศก์เมตร <u>ช่วงที่ ๒</u> จากนายเรือ อองอาจ ถึง นายประทีป <u>บำรุงวัตร</u> กว้าง ๓ เมตร หนาเฉลี่ย ๐.๑๐ เมตร ยาว ๒๕๐ เมตร คิดเป็นปริมาตรหินคลุก ๗๕ ลูกบาศก์เมตร รวมเป็นปริมาตรหินคลุกทั้งสิ้น ๒๘๕ ลูกบาศก์เมตร พร้อมเกลี่ยเรียบ	-	-	๑๓๐,๐๐๐	-	-	ความ กว้างของ ถนน	ประชาชนสัญจร ไปมาได้สะดวก ยิ่งขึ้น	กองช่าง

๒. บัญชีโครงการพัฒนาท้องถิ่น

รายละเอียดโครงการพัฒนา
แผนพัฒนาท้องถิ่น (พ.ศ. ๒๕๖๑ - ๒๕๖๕)
องค์การบริหารส่วนตำบลไผ่ขวาง อำเภอเมือง จังหวัดพิจิตร

ก. ยุทธศาสตร์จังหวัดที่ ๒ การพัฒนาเศรษฐกิจจากฐานการเกษตรและฐานชุมชนที่เข้มแข็ง

ข. ยุทธศาสตร์การพัฒนาขององค์กรปกครองส่วนท้องถิ่นในเขตจังหวัดพิจิตร.....

๑. ยุทธศาสตร์การพัฒนาด้านโครงสร้างพื้นฐาน

๑.๑ แผนงาน อุตสาหกรรมและกาไรยธา

แบบ ผ. ๐๒

ที่	โครงการ	วัตถุประสงค์	เป้าหมาย (ผลผลิตของโครงการ)	งบประมาณ					ตัวชี้วัด (KPI)	ผลที่คาดว่าจะได้รับ	หน่วยงาน รับผิดชอบ หลัก
				๒๕๖๑ (บาท)	๒๕๖๒ (บาท)	๒๕๖๓ (บาท)	๒๕๖๔ (บาท)	๒๕๖๕ (บาท)			
๘๓	โครงการลงหินคลุก ถนนสายบ้าน ครูแผน	เพื่อปรับปรุง ให้ถนนมี สภาพดีสัญจร ไปมาได้ สะดวก	ก่อสร้างถนน คสล. กว้าง ๓ เมตร หน้า ๐.๑๐ เมตร ยาว ๒๕๐ เมตร คิดเป็นปริมาตร หินคลุก ๗๕ ลูกบาศก์เมตร พร้อมเกลี่ยเรียบ	-	-	๓๓,๐๐๐	-	-	ความ กว้างของ ถนน	ประชาชนสัญจร ไปมาได้สะดวก ยิ่งขึ้น	กองช่าง

๒. บัญชีโครงการพัฒนาท้องถิ่น

รายละเอียดโครงการพัฒนา
แผนพัฒนาท้องถิ่น (พ.ศ. ๒๕๖๑ - ๒๕๖๕)
องค์การบริหารส่วนตำบลไผ่ขวาง อำเภอเมือง จังหวัดพิจิตร

ก. ยุทธศาสตร์จังหวัดที่ ๒ การพัฒนาเศรษฐกิจจากฐานการเกษตรและฐานชุมชนที่เข้มแข็ง

ข. ยุทธศาสตร์การพัฒนาขององค์กรปกครองส่วนท้องถิ่นในเขตจังหวัดพิจิตร.....

๑. ยุทธศาสตร์การพัฒนาด้านโครงสร้างพื้นฐาน

๑.๑ แผนงาน อุตสาหกรรมและกาไรยธา

แบบ ผ. ๐๒

ที่	โครงการ	วัตถุประสงค์	เป้าหมาย (ผลผลิตของโครงการ)	งบประมาณ					ตัวชี้วัด (KPI)	ผลที่คาดว่าจะได้รับ	หน่วยงาน รับผิดชอบ หลัก
				๒๕๖๑ (บาท)	๒๕๖๒ (บาท)	๒๕๖๓ (บาท)	๒๕๖๔ (บาท)	๒๕๖๕ (บาท)			
๘๔	โครงการลงหินคลุก ถนนสายออกนา หมู่ที่ ๕	เพื่อปรับปรุง ให้ถนนมี สภาพดีสัญจร ไปมาได้ สะดวก	ลงหินคลุก ช่วงที่ ๑ จากนายอุเทน ถึง นายวิสูตร กลิ่นจันทร์ กว้าง ๓ เมตร หนาเฉลี่ย ๐.๑๐ เมตร ยาว ๑๒๐ เมตร คิดเป็นปริมาตรหินคลุก ๓๓๖ ลูกบาศก์เมตร ช่วงที่ ๒ จากนางปานทิพย์ ถึงนายสุนทร กว้าง ๓ เมตร หนาเฉลี่ย ๐.๑๐ เมตร ยาว ๗๕๐ เมตร คิดเป็นปริมาตรหินคลุก ๒๒๕ ลูกบาศก์เมตร รวมเป็นปริมาตรหินคลุกทั้งสิ้น ๕๖๑ ลูกบาศก์เมตร พร้อมเกลี่ยเรียบ	-	-	๒๖๐,๐๐๐	-	-	ความ กว้างของ ถนน	ประชาชนสัญจร ไปมาได้สะดวก ยิ่งขึ้น	กองช่าง

๒. บัญชีโครงการพัฒนาท้องถิ่น

รายละเอียดโครงการพัฒนา
แผนพัฒนาท้องถิ่น (พ.ศ. ๒๕๖๑ - ๒๕๖๕)
องค์การบริหารส่วนตำบลไผ่ขวาง อำเภอเมือง จังหวัดพิจิตร

ก. ยุทธศาสตร์จังหวัดที่ ๒ การพัฒนาเศรษฐกิจจากฐานการเกษตรและฐานชุมชนที่เข้มแข็ง

ข. ยุทธศาสตร์การพัฒนาขององค์กรปกครองส่วนท้องถิ่นในเขตจังหวัดพิจิตร.....

๑. ยุทธศาสตร์การพัฒนาด้านโครงสร้างพื้นฐาน

๑.๑ แผนงาน อุตสาหกรรมและกาไรยธา

แบบ ผ. ๐๒

ที่	โครงการ	วัตถุประสงค์	เป้าหมาย (ผลผลิตของโครงการ)	งบประมาณ					ตัวชี้วัด (KPI)	ผลที่คาดว่าจะได้รับ	หน่วยงาน รับผิดชอบ หลัก
				๒๕๖๑ (บาท)	๒๕๖๒ (บาท)	๒๕๖๓ (บาท)	๒๕๖๔ (บาท)	๒๕๖๕ (บาท)			
๘๕	โครงการลงหินคลุก ถนนสายหนองคูณ ถึง หนองผักตบ หมู่ที่ ๖	เพื่อปรับปรุง ให้ถนนมี สภาพดีสัญจร ไปมาได้ สะดวก	ลงหินคลุก กว้าง ๓ เมตร หนาเฉลี่ย ๐.๑๐ เมตร ยาว ๑,๖๙๐ เมตร คิดเป็นปริมาตรหินคลุก ๕๐๗ ลูกบาศก์เมตร พร้อมเกลี่ยเรียบ	-	-	๒๓๐,๐๐๐	-	-	ความ กว้างของ ถนน	ประชาชนสัญจร ไปมาได้สะดวก ยิ่งขึ้น	กองช่าง
๘๖	โครงการลงหินคลุก ถนนสายบ้านนาย ไพศาล หมู่ที่ ๗	เพื่อปรับปรุง ให้ถนนมี สภาพดีสัญจร ไปมาได้ สะดวก	ลงหินคลุก กว้าง ๓ เมตร หนาเฉลี่ย ๐.๑๐ เมตร ยาว ๑,๔๑๐ เมตร คิดเป็นปริมาตรหินคลุก ๔๒๓ ลูกบาศก์เมตร พร้อมเกลี่ยเรียบ	-	-	๒๐๐,๐๐๐	-	-	ความ กว้างของ ถนน	ประชาชนสัญจร ไปมาได้สะดวก ยิ่งขึ้น	กองช่าง

๒. บัญชีโครงการพัฒนาท้องถิ่น

รายละเอียดโครงการพัฒนา
แผนพัฒนาท้องถิ่น (พ.ศ. ๒๕๖๑ - ๒๕๖๕)
องค์การบริหารส่วนตำบลไผ่ขวาง อำเภอเมือง จังหวัดพิจิตร

ก. ยุทธศาสตร์จังหวัดที่ ๒ การพัฒนาเศรษฐกิจจากฐานการเกษตรและฐานชุมชนที่เข้มแข็ง

ข. ยุทธศาสตร์การพัฒนาขององค์กรปกครองส่วนท้องถิ่นในเขตจังหวัดพิจิตร.....

๑. ยุทธศาสตร์การพัฒนาด้านโครงสร้างพื้นฐาน

๑.๑ แผนงาน อุตสาหกรรมและกรโยธา

แบบ ผ. ๐๒

ที่	โครงการ	วัตถุประสงค์	เป้าหมาย (ผลผลิตของโครงการ)	งบประมาณ					ตัวชี้วัด (KPI)	ผลที่คาดว่าจะได้รับ	หน่วยงาน รับผิดชอบ หลัก
				๒๕๖๑ (บาท)	๒๕๖๒ (บาท)	๒๕๖๓ (บาท)	๒๕๖๔ (บาท)	๒๕๖๕ (บาท)			
๘๗	โครงการลงหินคลุกถนน สายนายชาญ โพธิ์อยู่ หมู่ที่ ๘	เพื่อปรับปรุง ให้ถนนมี สภาพดีสัญจร ไปได้ สะดวก	ลงหินคลุก กว้าง ๓ เมตร หนาเฉลี่ย ๐.๑๐ เมตร ยาว ๘๖๐ เมตร คิด เป็นปริมาตรหินคลุก ๒๕๘ ลูกบาศก์เมตร พร้อมเกลี่ยเรียบ	-	-	๑๒๐,๐๐๐	-	-	ความ กว้างของ ถนน	ประชาชนสัญจร ไปได้สะดวก ยิ่งขึ้น	กองช่าง
๘๘	โครงการลงหินคลุกถนน สายหนองคลอง (นานาบุญธรรม ถึง คลองชลประทาน C ๖๕) หมู่ที่ ๘	เพื่อปรับปรุง ให้ถนนมี สภาพดีสัญจร ไปได้ สะดวก	ลงหินคลุก กว้าง ๓ เมตร หนาเฉลี่ย ๐.๑๐ เมตร ยาว ๙๐๐ เมตร คิดเป็นปริมาตรหินคลุก ๒๗๐ ลูกบาศก์เมตร พร้อมเกลี่ยเรียบ	-	-	๑๓๐,๐๐๐	-	-	ความ กว้างของ ถนน	ประชาชนสัญจร ไปได้สะดวก ยิ่งขึ้น	กองช่าง

๒. บัญชีโครงการพัฒนาท้องถิ่น

รายละเอียดโครงการพัฒนา
แผนพัฒนาท้องถิ่น (พ.ศ. ๒๕๖๑ – ๒๕๖๕)
องค์การบริหารส่วนตำบลไผ่ขวาง อำเภอเมือง จังหวัดพิจิตร

ก. ยุทธศาสตร์จังหวัดที่ ๒ การพัฒนาเศรษฐกิจจากฐานการเกษตรและฐานชุมชนที่เข้มแข็ง

ข. ยุทธศาสตร์การพัฒนาขององค์กรปกครองส่วนท้องถิ่นในเขตจังหวัดพิจิตร.....

๑. ยุทธศาสตร์การพัฒนาด้านโครงสร้างพื้นฐาน

๑.๑ แผนงาน อุตสาหกรรมและกรโยธา

แบบ ผ. ๐๒

ที่	โครงการ	วัตถุประสงค์	เป้าหมาย (ผลผลิตของโครงการ)	งบประมาณ					ตัวชี้วัด (KPI)	ผลที่คาดว่าจะได้รับ	หน่วยงาน รับผิดชอบ หลัก
				๒๕๖๑ (บาท)	๒๕๖๒ (บาท)	๒๕๖๓ (บาท)	๒๕๖๔ (บาท)	๒๕๖๕ (บาท)			
๘๙	ก่อสร้างถนน คสล. สายริมแม่น้ำน่าน (วัดदान ถึง บ้านนายจำลอง) ช่วงที่ ๓ หมู่ที่ ๑	เพื่อปรับปรุงถนน ให้มีสภาพดีสัญจร ไปมาสะดวก	ก่อสร้างถนน คสล. กว้าง ๔ เมตร หนา ๐.๑๕ เมตร ยาว ๑,๕๐๐ เมตร พร้อมลงลูกรังไหล่ทาง ข้างละ ๐.๕๐ เมตร	-	๒๔๗,๕๐๐	-	-	-	ความกว้าง ของถนน	ประชาชนมีความ สะดวกปลอดภัย ในการสัญจรไปมา	กองช่าง
๙๐	โครงการลงหินคลุก จากคลองชลประทาน C ๖๕ ถึง ต.คลองคะเชนทร์ หมู่ที่ ๘ (ดำเนินการแล้ว ปี ๖๑)	เพื่อปรับปรุงถนน ให้มีสภาพดีสัญจร ไปมาสะดวก	ลงหินคลุกถนน กว้าง ๓ เมตร หนา ๐.๑๐ เมตร ยาว ๓๕๐ เมตร	๕๐,๐๐๐	๕๐,๐๐๐	๕๐,๐๐๐	-	-	ความกว้าง ของถนน	ประชาชนมีความ สะดวกปลอดภัย ในการสัญจรไปมา	กองช่าง

๒. บัญชีโครงการพัฒนาท้องถิ่น

รายละเอียดโครงการพัฒนา
แผนพัฒนาท้องถิ่น (พ.ศ. ๒๕๖๑ - ๒๕๖๕)
องค์การบริหารส่วนตำบลไผ่ขวาง อำเภอเมือง จังหวัดพิจิตร

ก. ยุทธศาสตร์จังหวัดที่ ๒ การพัฒนาเศรษฐกิจจากฐานการเกษตรและฐานชุมชนที่เข้มแข็ง

ข. ยุทธศาสตร์การพัฒนาขององค์กรปกครองส่วนท้องถิ่นในเขตจังหวัดพิจิตร.....

๑. ยุทธศาสตร์การพัฒนาด้านโครงสร้างพื้นฐาน

๑.๑ แผนงาน อุตสาหกรรมและกรโยธา

แบบ ผ. ๐๒

ที่	โครงการ	วัตถุประสงค์	เป้าหมาย (ผลผลิตของโครงการ)	งบประมาณ					ตัวชี้วัด (KPI)	ผลที่คาดว่าจะได้รับ	หน่วยงาน รับผิดชอบ หลัก
				๒๕๖๑ (บาท)	๒๕๖๒ (บาท)	๒๕๖๓ (บาท)	๒๕๖๔ (บาท)	๒๕๖๕ (บาท)			
๙๑	โครงการก่อสร้างปรับปรุง สิ่งอำนวยความสะดวกสำหรับผู้พิการ	เพื่อจัดหาสิ่งอำนวยความสะดวกให้กับผู้พิการที่มาติดต่อราชการ	ก่อสร้างห้องน้ำผู้พิการในพื้นที่ตำบลไผ่ขวาง (ห้องน้ำ, ทางลาด, ที่จอดรถ, ป้ายสัญลักษณ์, บริการข้อมูลข่าวสาร, อื่น ๆ)	-	๒๐๐,๐๐๐	-	-	-	พื้นที่ที่ก่อสร้าง	ผู้พิการได้รับความสะดวกมากขึ้น	กองช่าง
๙๒	โครงการตกแต่งอาคาร อเนกประสงค์	เพื่อจัดเป็นห้องประชุมและดำเนินการต่าง ๆ ของการประชุม	ปรับปรุงติดแอร์, ฝ้าบาน, โตะประชุมและอื่น ๆ ที่จำเป็น	๓๐๐,๐๐๐	-	-	-	-	จำนวนพื้นที่	อาคารอเนกประสงค์ได้รับการตกแต่งเป็นห้องประชุม	กองช่าง
๙๓	โครงการก่อสร้างลานกีฬา	เพื่อส่งเสริมการออกกำลังกาย	ก่อสร้างลานกีฬา หมู่ที่ ๑-๘ และที่ทำการ อบต.	-	๕,๐๐๐,๐๐๐	-	-	-	จำนวนลานกีฬา	ประชาชนมีสุขภาพอนามัยที่ดีขึ้น	กองช่าง

๒. บัญชีโครงการพัฒนาท้องถิ่น

รายละเอียดโครงการพัฒนา
แผนพัฒนาท้องถิ่น (พ.ศ. ๒๕๖๑ - ๒๕๖๕)
องค์การบริหารส่วนตำบลไผ่ขวาง อำเภอเมือง จังหวัดพิจิตร

ก. ยุทธศาสตร์จังหวัดที่ ๒ การพัฒนาเศรษฐกิจจากฐานการเกษตรและฐานชุมชนที่เข้มแข็ง

ข. ยุทธศาสตร์การพัฒนาขององค์กรปกครองส่วนท้องถิ่นในเขตจังหวัดพิจิตร.....

๑. ยุทธศาสตร์การพัฒนาด้านโครงสร้างพื้นฐาน

๑.๑ แผนงาน อุตสาหกรรมและกรโยธา

แบบ ผ. ๐๒

ที่	โครงการ	วัตถุประสงค์	เป้าหมาย (ผลผลิตของโครงการ)	งบประมาณ					ตัวชี้วัด (KPI)	ผลที่คาดว่าจะได้รับ	หน่วยงาน รับผิดชอบหลัก
				๒๕๖๑ (บาท)	๒๕๖๒ (บาท)	๒๕๖๓ (บาท)	๒๕๖๔ (บาท)	๒๕๖๕ (บาท)			
๙๔	ก่อสร้างห้องน้ำไว้บริการประชาชน	เพื่ออำนวยความสะดวกแก่ประชาชน	ก่อสร้างห้องน้ำ กว้าง ๔.๕ เมตร ยาว ๑๓ เมตร	-	๖๐๐,๐๐๐	-	-	-	ความกว้างของห้องน้ำ	ประชาชนและผู้มาติดต่อราชการได้รับความสะดวกมากขึ้น	กองช่าง
๙๕	ต่อเติมอาคารอเนกประสงค์ หมู่ที่ ๔	เพื่ออำนวยความสะดวกแก่ประชาชนและผู้มาติดต่อราชการ	ต่อเติมอาคาร กว้าง ๒.๕๐ เมตร ยาว ๔ เมตร	-	๑๕๐,๐๐๐	-	-	-	ความกว้างของอาคาร	ประชาชนและผู้มาติดต่อราชการได้รับความสะดวกมากขึ้น	กองช่าง
๙๖	โครงการจัดสร้างเสาธงศูนย์พัฒนาเด็กเล็ก	เพื่อก่อสร้างเสาธงศูนย์พัฒนาเด็กเล็กให้ได้มาตรฐาน	ก่อสร้างเสาธงศูนย์พัฒนาเด็กเล็ก	๑๐๐,๐๐๐	๑๐๐,๐๐๐	๕๐,๐๐๐	๕๐,๐๐๐	๕๐,๐๐๐	จำนวนพื้นที่	การบริหารราชการเป็นไปด้วยความเรียบร้อย	กองช่าง

๒. บัญชีโครงการพัฒนาท้องถิ่น

รายละเอียดโครงการพัฒนา
แผนพัฒนาท้องถิ่น (พ.ศ. ๒๕๖๑ - ๒๕๖๕)
องค์การบริหารส่วนตำบลไผ่ขวาง อำเภอเมือง จังหวัดพิจิตร

ก. ยุทธศาสตร์จังหวัดที่ ๒ การพัฒนาเศรษฐกิจจากฐานการเกษตรและฐานชุมชนที่เข้มแข็ง

ข. ยุทธศาสตร์การพัฒนาขององค์กรปกครองส่วนท้องถิ่นในเขตจังหวัดพิจิตร.....

๑. ยุทธศาสตร์การพัฒนาด้านโครงสร้างพื้นฐาน

๑.๑ แผนงาน อุตสาหกรรมและภาวโยธา

แบบ ผ. ๐๒

ที่	โครงการ	วัตถุประสงค์	เป้าหมาย (ผลผลิตของโครงการ)	งบประมาณ					ตัวชี้วัด (KPI)	ผลที่คาดว่าจะได้รับ	หน่วยงาน รับผิดชอบ หลัก
				๒๕๖๑ (บาท)	๒๕๖๒ (บาท)	๒๕๖๓ (บาท)	๒๕๖๔ (บาท)	๒๕๖๕ (บาท)			
๙๗	โครงการปรับปรุงอาคารภายในและภายนอกศูนย์เด็กเล็ก	เพื่อปรับปรุงอาคารศูนย์พัฒนาเด็กเล็กให้น่าเรียนและเอื้อต่อการเรียนรู้	ปรับปรุงอาคารภายในและภายนอกศูนย์พัฒนาเด็กเล็กและอื่น ๆ ที่เกี่ยวข้อง	-	-	๑๐๐,๐๐๐	๑๐๐,๐๐๐	๑๐๐,๐๐๐	จำนวนพื้นที่	การบริหารราชการเป็นไปด้วยความเรียบร้อย	กองช่าง
๙๘	โครงการปรับปรุงภูมิทัศน์ศูนย์พัฒนาเด็กเล็ก	เพื่อจัดสภาพแวดล้อมและบรรยากาศที่เอื้อต่อการเรียนรู้ในการจัดการเรียนการสอน	- จัดตกแต่งสวนหย่อม - ปลูกต้นไม้บริเวณศูนย์พัฒนาเด็กเล็ก	-	-	๒๐,๐๐๐	๒๐,๐๐๐	๒๐,๐๐๐	จำนวนวัสดุ	ศูนย์พัฒนาเด็กเล็กมีสภาพแวดล้อมและบรรยากาศที่เอื้อต่อการเรียนรู้ในการจัดการเรียนการสอน	กองช่าง

๒. บัญชีโครงการพัฒนาท้องถิ่น

รายละเอียดโครงการพัฒนา
แผนพัฒนาท้องถิ่น (พ.ศ. ๒๕๖๑ - ๒๕๖๕)
องค์การบริหารส่วนตำบลไผ่ขวาง อำเภอเมือง จังหวัดพิจิตร

ก. ยุทธศาสตร์จังหวัดที่ ๒ การพัฒนาเศรษฐกิจจากฐานการเกษตรและฐานชุมชนที่เข้มแข็ง

ข. ยุทธศาสตร์การพัฒนาขององค์กรปกครองส่วนท้องถิ่นในเขตจังหวัดพิจิตร.....

๑. ยุทธศาสตร์การพัฒนาด้านโครงสร้างพื้นฐาน

๑.๑ แผนงาน อุตสาหกรรมและกรโยธา

แบบ ผ. ๐๒

ที่	โครงการ	วัตถุประสงค์	เป้าหมาย (ผลผลิตของโครงการ)	งบประมาณ					ตัวชี้วัด (KPI)	ผลที่คาดว่าจะได้รับ	หน่วยงาน รับผิดชอบ หลัก
				๒๕๖๑ (บาท)	๒๕๖๒ (บาท)	๒๕๖๓ (บาท)	๒๕๖๔ (บาท)	๒๕๖๕ (บาท)			
๙๙	โครงการเทคอนกรีตพร้อม ปูหญ้าเทียมสนามเด็กเล่น ศูนย์พัฒนาเด็กเล็ก	เพื่อให้สนามเด็กเล่น มีความปลอดภัยได้ มาตรฐานและเพื่อ ส่งเสริมพัฒนาการ ด้านต่าง ๆ สำหรับ เด็ก	- ปูหญ้าเทียม - เทคอนกรีต	-	-	๒๐๐,๐๐๐	๒๐๐,๐๐๐	๒๐๐,๐๐๐	จำนวนวัสดุ	ศูนย์พัฒนาเด็กเล็กมีสนาม เด็กเล่นที่ปลอดภัยและได้ มาตรฐาน	กองช่าง
๑๐๐	ก่อสร้างป้ายที่ทำการ องค์การบริหารส่วนตำบล ไผ่ขวาง	เพื่อสร้างป้ายที่ทำการ องค์การบริหาร ส่วนตำบลไผ่ขวาง	จัดสร้างป้ายที่ทำการ อบต. จำนวน ๑ แห่ง	-	๒๐,๐๐๐	-	-	-	จำนวนป้าย	การบริหารราชการของ อบต.ไผ่ขวาง เป็นไปด้วย ความเรียบร้อย	กองช่าง

๒. บัญชีโครงการพัฒนาท้องถิ่น

รายละเอียดโครงการพัฒนา
แผนพัฒนาท้องถิ่น (พ.ศ. ๒๕๖๑ - ๒๕๖๕)
องค์การบริหารส่วนตำบลไผ่ขวาง อำเภอเมือง จังหวัดพิจิตร

ก. ยุทธศาสตร์จังหวัดที่ ๒ การพัฒนาเศรษฐกิจจากฐานการเกษตรและฐานชุมชนที่เข้มแข็ง

ข. ยุทธศาสตร์การพัฒนาขององค์กรปกครองส่วนท้องถิ่นในเขตจังหวัดพิจิตร.....

๑. ยุทธศาสตร์การพัฒนาด้านโครงสร้างพื้นฐาน

แบบ ผ. ๐๒

๑.๒ แผนงาน เกษะและชุมชน

ที่	โครงการ	วัตถุประสงค์	เป้าหมาย (ผลผลิตของโครงการ)	งบประมาณ					ตัวชี้วัด (KPI)	ผลที่คาดว่าจะได้รับ	หน่วยงาน รับผิดชอบหลัก
				๒๕๖๑ (บาท)	๒๕๖๒ (บาท)	๒๕๖๓ (บาท)	๒๕๖๔ (บาท)	๒๕๖๕ (บาท)			
๑๐๑	ต่อเติมอาคารสำนักงาน องค์การบริหารส่วนตำบล ไผ่ขวาง	เพื่ออำนวยความสะดวก สะดวกให้กับผู้มา ติดต่อราชการ	ต่อเติมอาคาร กว้าง ๘ เมตร ยาว ๑๖ เมตร	-	๑,๒๘๐,๐๐๐	๑,๐๐๐,๐๐๐	-	-	ความกว้าง ของอาคาร	การบริหารราชการของ อบต.ไผ่ขวาง เป็นไปด้วย ความเรียบร้อย	กองช่าง

๒. บัญชีโครงการพัฒนาท้องถิ่น

รายละเอียดโครงการพัฒนา
แผนพัฒนาท้องถิ่น (พ.ศ. ๒๕๖๑ - ๒๕๖๕)
องค์การบริหารส่วนตำบลไผ่ขวาง อำเภอเมือง จังหวัดพิจิตร

ก. ยุทธศาสตร์จังหวัดที่ ๒ การพัฒนาเศรษฐกิจจากฐานการเกษตรและฐานชุมชนที่เข้มแข็ง

ข. ยุทธศาสตร์การพัฒนาขององค์กรปกครองส่วนท้องถิ่นในเขตจังหวัดพิจิตร.....

๒. ยุทธศาสตร์การพัฒนาแหล่งน้ำอุปโภคบริโภคสิ่งแวดล้อมและการเกษตร

แบบ ผ. ๐๒

๒.๑ แผนงาน อุตสาหกรรมและกรโยธา

ที่	โครงการ	วัตถุประสงค์	เป้าหมาย (ผลผลิตของโครงการ)	งบประมาณ					ตัวชี้วัด (KPI)	ผลที่คาดว่าจะ ได้รับ	หน่วยงาน รับผิดชอบ หลัก
				๒๕๖๑ (บาท)	๒๕๖๒ (บาท)	๒๕๖๓ (บาท)	๒๕๖๔ (บาท)	๒๕๖๕ (บาท)			
๑๐๒	ประตูปิด เปิด คลองน้ำเสีย บริเวณหนองสรวง	เพื่อกักเก็บน้ำไว้ใช้ ในฤดูแล้ง	ก่อสร้างประตูปิด เปิด	๓๐๐,๐๐๐	๓๐๐,๐๐๐	-	-	-	จำนวน ประตู ที่ก่อสร้าง	มีน้ำเพียงพอ ในฤดูแล้ง	กองช่าง
๑๐๓	ตอกเสาเข็มกันถนนพัง ช่วงหน้าบ้านนางสัมพันธ์ ถึง ประปาหมู่ที่ ๒	เพื่อป้องกัน ทรัพย์สินของทาง ราชการเสียหาย	ตอกเสาเข็มริมแม่น้ำน่าน ระยะ ๑๐๐ เมตร หมู่ที่ ๒ พร้อมถมดินลงหินคลุก	๓๕๐,๐๐๐	-	-	-	-	ระยะทาง ที่ตอก เสาเข็ม	ทรัพย์สินของ ทางราชการมี ความปลอดภัย มากขึ้น	กองช่าง
๑๐๔	ตอกเสาเข็มกันถนนพัง หมู่ที่ ๕	เพื่อป้องกัน ทรัพย์สินของทาง ราชการเสียหาย	ตอกเสาเข็มริมแม่น้ำ ระยะทาง ๑๒๐ เมตร พร้อมถมดินลงหินคลุก	-	๓๘๐,๐๐๐	-	-	-	ระยะทาง	ทรัพย์สินของ ทางราชการ ได้รับการ ป้องกัน	กองช่าง

๒. บัญชีโครงการพัฒนาท้องถิ่น

รายละเอียดโครงการพัฒนา
แผนพัฒนาท้องถิ่น (พ.ศ. ๒๕๖๑ - ๒๕๖๕)
องค์การบริหารส่วนตำบลไผ่ขวาง อำเภอเมือง จังหวัดพิจิตร

ก. ยุทธศาสตร์จังหวัดที่ ๒ การพัฒนาเศรษฐกิจจากฐานการเกษตรและฐานชุมชนที่เข้มแข็ง

ข. ยุทธศาสตร์การพัฒนาขององค์กรปกครองส่วนท้องถิ่นในเขตจังหวัดพิจิตร.....

๒. ยุทธศาสตร์การพัฒนาแหล่งน้ำอุปโภคบริโภคสิ่งแวดล้อมและการเกษตร

แบบ ผ. ๐๒

๒.๑ แผนงาน อุตสาหกรรมและกรโยธา

ที่	โครงการ	วัตถุประสงค์	เป้าหมาย (ผลผลิตของโครงการ)	งบประมาณ					ตัวชี้วัด (KPI)	ผลที่คาดว่าจะได้รับ	หน่วยงาน รับผิดชอบหลัก
				๒๕๖๑ (บาท)	๒๕๖๒ (บาท)	๒๕๖๓ (บาท)	๒๕๖๔ (บาท)	๒๕๖๕ (บาท)			
๑๐๕	ตอกเสาเข็มกันถนนชำรุด สายริมแม่น้ำน่าน หมู่ที่ ๕-๖	เพื่อให้ประชาชน สัญจรไปมาด้วย ความปลอดภัย	ขุดดินปรับแต่งคัน พร้อมถมดินคันทาง กว้าง ๕ เมตร ลึกเฉลี่ย ๒ เมตร ยาว ๑๓๐ เมตร จำนวน ๑๓๒ ต้น พร้อมวางแผ่นพื้นสำเร็จรูป	๔๙๖,๐๐๐	-	-	-	-	จำนวน เสาเข็ม	ประชาชนสัญจร ไปมาด้วยความ ปลอดภัยมากขึ้น	กองช่าง

๒. บัญชีโครงการพัฒนาท้องถิ่น

รายละเอียดโครงการพัฒนา
แผนพัฒนาท้องถิ่น (พ.ศ. ๒๕๖๑ - ๒๕๖๕)
องค์การบริหารส่วนตำบลไผ่ขวาง อำเภอเมือง จังหวัดพิจิตร

ก. ยุทธศาสตร์จังหวัดที่ ๒ การพัฒนาเศรษฐกิจจากฐานการเกษตรและฐานชุมชนที่เข้มแข็ง

ข. ยุทธศาสตร์การพัฒนาขององค์กรปกครองส่วนท้องถิ่นในเขตจังหวัดพิจิตร.....

๒. ยุทธศาสตร์การพัฒนาแหล่งน้ำอุปโภคบริโภคสิ่งแวดล้อมและการเกษตร

๒.๒ แผนงาน เศรษฐชุมชน

แบบ ผ. ๐๒

ที่	โครงการ	วัตถุประสงค์	เป้าหมาย (ผลผลิตของโครงการ)	งบประมาณ					ตัวชี้วัด (KPI)	ผลที่คาดว่าจะได้รับ	หน่วยงาน รับผิดชอบหลัก
				๒๕๖๑ (บาท)	๒๕๖๒ (บาท)	๒๕๖๓ (บาท)	๒๕๖๔ (บาท)	๒๕๖๕ (บาท)			
๑๐๖	ขุดวางท่อ คสล. ข้ามถนน จำนวน ๔ จุด พร้อมขุดคลองระบายน้ำลง แม่น้ำน่าน หมู่ที่ ๑	เพื่อให้ประชาชนระบาย น้ำได้สะดวก	วางท่อ \varnothing ๐.๖๐ x ๑.๐๐ จำนวน ๓๒ ท่อน ขุดลอกคลองระบายน้ำ กว้าง ๒ เมตร ลึกเฉลี่ย ๐.๘๐ เมตร ยาว ๓๐๐ เมตร ตาดคลองลงแม่น้ำ กว้าง ๒ เมตร ลึก ๐.๘๐ เมตร ยาว ๒๐ เมตร	-	๑๒๐,๐๐๐	-	-	-	ความยาว ของคลอง	ประชาชนระบาย น้ำได้สะดวกยิ่งขึ้น	กองช่าง

๒. บัญชีโครงการพัฒนาท้องถิ่น

รายละเอียดโครงการพัฒนา
แผนพัฒนาท้องถิ่น (พ.ศ. ๒๕๖๑ - ๒๕๖๕)
องค์การบริหารส่วนตำบลไผ่ขวาง อำเภอเมือง จังหวัดพิจิตร

ก. ยุทธศาสตร์จังหวัดที่ ๒ การพัฒนาเศรษฐกิจจากฐานการเกษตรและฐานชุมชนที่เข้มแข็ง

ข. ยุทธศาสตร์การพัฒนาขององค์กรปกครองส่วนท้องถิ่นในเขตจังหวัดพิจิตร.....

๒. ยุทธศาสตร์การพัฒนาแหล่งน้ำอุปโภคบริโภคสิ่งแวดล้อมและการเกษตร

๒.๒ แผนงาน เศรษฐชุมชน

แบบ ผ. ๐๒

ที่	โครงการ	วัตถุประสงค์	เป้าหมาย (ผลผลิตของโครงการ)	งบประมาณ					ตัวชี้วัด (KPI)	ผลที่คาดว่าจะได้รับ	หน่วยงาน รับผิดชอบหลัก
				๒๕๖๑ (บาท)	๒๕๖๒ (บาท)	๒๕๖๓ (บาท)	๒๕๖๔ (บาท)	๒๕๖๕ (บาท)			
๑๐๗	โครงการวางท่อ คสล. บริเวณหนองโพธิ์ หมู่ที่ ๒	เพื่อให้ประชาชนระบาย น้ำทางการเกษตรได้ สะดวก	วางท่อ คสล. ขนาด ๑.๐๐ x ๑.๐๐ คู่ จำนวน ๒๔ ท่อน	๑๐๐,๐๐๐	-	-	-	-	จำนวน ของท่อ คสล.	ประชาชนสามารถ ระบายน้ำได้ สะดวกมากขึ้น	กองช่าง
๑๐๘ -	วางท่อระบายน้ำ คสล. หนอง สรวง(บริเวณนาสาสงวน , นายนายบุญช่วย) หมู่ที่ ๒ (ดำเนินการแล้ว ปี ๖๑)	เพื่อให้ประชาชนระบาย น้ำทางการเกษตร	วางท่อ คสล. ขนาดท่อ ๑ x ๑ เมตร จำนวน ๒ จุด	๑๘๐,๐๐๐	-	-	-	-	จำนวน ของท่อ	ประชาชนระบาย น้ำทางการเกษตร ได้มากขึ้น	กองช่าง
๑๐๙	ก่อสร้างคันกันน้ำ พร้อมวาง ท่อ คสล. นายนายปรีชา ถึง นายนายดี หมู่ที่ ๒	เพื่อกักเก็บน้ำไว้ใช้ในฤดู แล้ง	ขุดคลองยาว ๒๐๐ เมตร วางท่อ ๑.๐๐ x ๑.๐๐ เมตร จำนวน ๘ ท่อน	๕๐,๐๐๐	-	-	-	-	จำนวน ของท่อ	ประชาชนมีน้ำไว้ ใช้ทำการเกษตร ในช่วงฤดูแล้ง	กองช่าง

๒. บัญชีโครงการพัฒนาท้องถิ่น

รายละเอียดโครงการพัฒนา
แผนพัฒนาท้องถิ่น (พ.ศ. ๒๕๖๑ - ๒๕๖๕)
องค์การบริหารส่วนตำบลไผ่ขวาง อำเภอเมือง จังหวัดพิจิตร

ก. ยุทธศาสตร์จังหวัดที่ ๒ การพัฒนาเศรษฐกิจจากฐานการเกษตรและฐานชุมชนที่เข้มแข็ง

ข. ยุทธศาสตร์การพัฒนาขององค์กรปกครองส่วนท้องถิ่นในเขตจังหวัดพิจิตร.....

๒. ยุทธศาสตร์การพัฒนาแหล่งน้ำอุปโภคบริโภคสิ่งแวดล้อมและการเกษตร

๒.๒ แผนงาน เคหะชุมชน

แบบ ผ. ๐๒

ที่	โครงการ	วัตถุประสงค์	เป้าหมาย (ผลผลิตของโครงการ)	งบประมาณ					ตัวชี้วัด (KPI)	ผลที่คาดว่าจะได้รับ	หน่วยงาน รับผิดชอบหลัก
				๒๕๖๑ (บาท)	๒๕๖๒ (บาท)	๒๕๖๓ (บาท)	๒๕๖๔ (บาท)	๒๕๖๕ (บาท)			
๑๑๐	ขุดวางท่อระบายน้ำ จากบ้านนายชำนาญ แสงศิริ ลงแม่น้ำน่าน หมู่ที่ ๒	เพื่อให้ประชาชนระบาย น้ำทางการเกษตรได้ สะดวก	ขุดวางท่อ กว้าง ๒ เมตร ลึกเฉลี่ย ๐.๘๐ เมตร ยาว ๑๓๐ เมตร <u>ดาดคลอง</u> กว้าง ๒ เมตร ลึก ๐.๘๐ เมตร ยาว ๒๕ เมตร วางท่อ \varnothing ๐.๖๐ x ๑.๐๐ จำนวน ๘ ท่อน	-	๙๐,๐๐๐	-	-	-	จำนวน ของท่อ	ประชาชนระบาย น้ำทางการเกษตร ได้สะดวกมากขึ้น	กองช่าง

๒. บัญชีโครงการพัฒนาท้องถิ่น

รายละเอียดโครงการพัฒนา
แผนพัฒนาท้องถิ่น (พ.ศ. ๒๕๖๑ - ๒๕๖๕)
องค์การบริหารส่วนตำบลไผ่ขวาง อำเภอเมือง จังหวัดพิจิตร

ก. ยุทธศาสตร์จังหวัดที่ ๒ การพัฒนาเศรษฐกิจจากฐานการเกษตรและฐานชุมชนที่เข้มแข็ง

ข. ยุทธศาสตร์การพัฒนาขององค์กรปกครองส่วนท้องถิ่นในเขตจังหวัดพิจิตร.....

๒. ยุทธศาสตร์การพัฒนาแหล่งน้ำอุปโภคบริโภคสิ่งแวดล้อมและการเกษตร

๒.๒ แผนงาน เคหะชุมชน

แบบ ผ. ๐๒

ที่	โครงการ	วัตถุประสงค์	เป้าหมาย (ผลผลิตของโครงการ)	งบประมาณ					ตัวชี้วัด (KPI)	ผลที่คาดว่าจะได้รับ	หน่วยงาน รับผิดชอบหลัก
				๒๕๖๑ (บาท)	๒๕๖๒ (บาท)	๒๕๖๓ (บาท)	๒๕๖๔ (บาท)	๒๕๖๕ (บาท)			
๑๑๑	ขุดวางท่อระบายน้ำ จากบ้านนายณร เผือกผู้ ลงแม่น้ำน่าน หมู่ที่ ๒	เพื่อให้ประชาชนระบาย น้ำทางการเกษตรได้ สะดวก	ขุดวางท่อ กว้าง ๒ เมตร ลึกเฉลี่ย ๐.๘๐ เมตร ยาว ๒๒๐ เมตร <u>ดาดคลอง</u> กว้าง ๒ เมตร ลึก ๐.๘๐ เมตร ยาว ๑๕ เมตร วางท่อ \varnothing ๐.๖๐ x ๑.๐๐ จำนวน ๘ ท่อน	-	๙๐,๐๐๐	-	-	-	จำนวน ของท่อ	ประชาชนระบาย น้ำทางการเกษตร ได้สะดวกมากขึ้น	กองช่าง

๒. บัญชีโครงการพัฒนาท้องถิ่น

รายละเอียดโครงการพัฒนา
แผนพัฒนาท้องถิ่น (พ.ศ. ๒๕๖๑ - ๒๕๖๕)
องค์การบริหารส่วนตำบลไผ่ขวาง อำเภอเมือง จังหวัดพิจิตร

ก. ยุทธศาสตร์จังหวัดที่ ๒ การพัฒนาเศรษฐกิจจากฐานการเกษตรและฐานชุมชนที่เข้มแข็ง

ข. ยุทธศาสตร์การพัฒนาขององค์กรปกครองส่วนท้องถิ่นในเขตจังหวัดพิจิตร.....

๒. ยุทธศาสตร์การพัฒนาแหล่งน้ำอุปโภคบริโภคสิ่งแวดล้อมและการเกษตร

๒.๒ แผนงาน เศรษฐชุมชน

แบบ ผ. ๐๒

ที่	โครงการ	วัตถุประสงค์	เป้าหมาย (ผลผลิตของโครงการ)	งบประมาณ					ตัวชี้วัด (KPI)	ผลที่คาดว่าจะได้รับ	หน่วยงาน รับผิดชอบหลัก
				๒๕๖๑ (บาท)	๒๕๖๒ (บาท)	๒๕๖๓ (บาท)	๒๕๖๔ (บาท)	๒๕๖๕ (บาท)			
๑๑๒	วางท่อข้ามคลอง นานางน้อย ถึง นานายเงิน หมู่ที่ ๒	เพื่อให้ประชาชนมีน้ำไว้ ใช้ทำการเกษตร	วางท่อ ขนาด ๑ เมตร จำนวน ๑๖ ท่อน	-	๓๖,๐๐๐	-	-	-	จำนวน ของท่อ	ประชาชนมีน้ำไว้ ใช้ทำการเกษตร มากขึ้น	กองช่าง
๑๑๓	วางท่อระบายน้ำ คสล. บริเวณนานายสนั่น เสือ เหลือง หมู่ที่ ๓	เพื่อให้ประชาชน มีน้ำไว้ใช้ ทำการเกษตร	วางท่อ คสล. Ø ๑.๐๐ x ๑.๐๐ เมตร จำนวน ๒ ท่อน ถมดิน ๗๕ ลบม. ลงหินคลุก ๕ ลบม.	-	๑๒,๐๐๐	-	-	-	จำนวน ของท่อ	ประชาชนมีน้ำไว้ ใช้ทำการเกษตร มากขึ้น	กองช่าง
๑๑๔	วางท่อ คสล. คลองน้ำเสียว ระหว่างนานายล้ำ ถึง นานาง จิราภา หมู่ที่ ๕	เพื่อให้ประชาชนระบาย น้ำทางการเกษตร	วางท่อ คสล. ขนาดท่อ ๐.๘๐ x ๑.๐๐ เมตร จำนวน ๘ ท่อน	๒๓,๐๐๐	๒๓,๐๐๐	-	-	-	ความ ยาวของ คลอง	ประชาชนมีน้ำไว้ ใช้ทำการเกษตร มากขึ้น	กองช่าง

๒. บัญชีโครงการพัฒนาท้องถิ่น

รายละเอียดโครงการพัฒนา
แผนพัฒนาท้องถิ่น (พ.ศ. ๒๕๖๑ - ๒๕๖๕)
องค์การบริหารส่วนตำบลไผ่ขวาง อำเภอเมือง จังหวัดพิจิตร

ก. ยุทธศาสตร์จังหวัดที่ ๒ การพัฒนาเศรษฐกิจจากฐานการเกษตรและฐานชุมชนที่เข้มแข็ง

ข. ยุทธศาสตร์การพัฒนาขององค์กรปกครองส่วนท้องถิ่นในเขตจังหวัดพิจิตร.....

๒. ยุทธศาสตร์การพัฒนาแหล่งน้ำอุปโภคบริโภคสิ่งแวดล้อมและการเกษตร

๒.๒ แผนงาน เคหะชุมชน

แบบ ผ. ๐๒

ที่	โครงการ	วัตถุประสงค์	เป้าหมาย (ผลผลิตของโครงการ)	งบประมาณ					ตัวชี้วัด (KPI)	ผลที่คาดว่าจะได้รับ	หน่วยงาน รับผิดชอบหลัก
				๒๕๖๑ (บาท)	๒๕๖๒ (บาท)	๒๕๖๓ (บาท)	๒๕๖๔ (บาท)	๒๕๖๕ (บาท)			
๑๑๕	วางท่อระบายน้ำ จากบ้าน น.ส.จุน ลงแม่น้ำน่าน หมู่ที่ ๖	เพื่อให้ประชาชนระบาย น้ำท่วมขังในช่วงฤดูฝน	วางท่อระบายน้ำ ขนาด ๐.๖๐ x ๑.๐๐ เมตร ยาว ๑๕๐ เมตร พร้อมบ่อพัก	๗๕,๐๐๐	-	-	-	-	ขนาดของ ท่อ	ประชาชนระบาย น้ำได้สะดวกมาก ขึ้น	กองช่าง
๑๑๖	วางท่อ คสล. เพิ่มจากหนองผักตบ ออกคลองน้ำเสีย หมู่ที่ ๖	เพื่อให้ประชาชนมีน้ำไว้ ใช้ทำการเกษตร	วางท่อ คสล. จำนวน ๒ จุด ขนาด ๐.๘๐ x ๑.๐๐ เมตร จำนวน ๘ ท่อน	-	๔๕,๐๐๐	-	-	-	จำนวน ของท่อ	ประชาชนมีน้ำไว้ ใช้ทำการเกษตร มากขึ้น	กองช่าง
๑๑๗	โครงการวางท่อระบายน้ำ บริเวณคลองโดจิก หมู่ที่ ๗	เพื่อให้ประชาชนระบาย น้ำท่วมขังในช่วงฤดูฝน	วางท่อระบายน้ำ ขนาดท่อ ๐.๘๐ x ๑.๐๐ เมตร จำนวน ๖๐ ท่อน	๑๒๐,๐๐๐	-	-	-	-	จำนวน ของท่อ	ประชาชนระบาย น้ำได้สะดวกมาก ขึ้น	กองช่าง

๒. บัญชีโครงการพัฒนาท้องถิ่น

รายละเอียดโครงการพัฒนา
แผนพัฒนาท้องถิ่น (พ.ศ. ๒๕๖๑ - ๒๕๖๕)
องค์การบริหารส่วนตำบลไผ่ขวาง อำเภอเมือง จังหวัดพิจิตร

ก. ยุทธศาสตร์จังหวัดที่ ๒ การพัฒนาเศรษฐกิจจากฐานการเกษตรและฐานชุมชนที่เข้มแข็ง

ข. ยุทธศาสตร์การพัฒนาขององค์กรปกครองส่วนท้องถิ่นในเขตจังหวัดพิจิตร.....

๒. ยุทธศาสตร์การพัฒนาแหล่งน้ำอุปโภคบริโภคสิ่งแวดล้อมและการเกษตร

๒.๒ แผนงาน เกษะชุมชน

แบบ ผ. ๐๒

ที่	โครงการ	วัตถุประสงค์	เป้าหมาย (ผลผลิตของโครงการ)	งบประมาณ					ตัวชี้วัด (KPI)	ผลที่คาดว่าจะได้รับ	หน่วยงาน รับผิดชอบหลัก
				๒๕๖๑ (บาท)	๒๕๖๒ (บาท)	๒๕๖๓ (บาท)	๒๕๖๔ (บาท)	๒๕๖๕ (บาท)			
๑๑๘	โครงการวางท่อระบายน้ำจากถนนลาดยางถึงแม่น้ำน่าน ซอยบ้านนางสังวาล หมู่ที่ ๗	เพื่อให้ประชาชนระบายน้ำท่วมขังในช่วงฤดูฝน	วางท่อระบายน้ำขนาดท่อ ๐.๖๐ x ๑.๐๐ เมตร ยาว ๒๕๕ เมตร พร้อมบ่อพัก	๒๗๕,๐๐๐	-	-	-	-	ระยะของการวางท่อ	ประชาชนระบายน้ำได้สะดวกมากขึ้น	กองช่าง
๑๑๙	เตาเผาขยะหมู่บ้าน หมู่ที่ ๑-๘	เพื่อให้สภาพแวดล้อมในตำบลไผ่ขวางสะอาดและปลอดภัย	ติดตั้งเตาเผาขยะขนาดเล็ก - กลางให้กับหมู่บ้าน	๑,๐๐๐,๐๐๐	-	-	-	-	จำนวนหมู่บ้าน	สภาพแวดล้อมในตำบลน่าอยู่และปลอดภัย	กองช่าง
๑๒๐	ตอกเสาเข็มกันถนนชำรุดสายริมแม่น้ำน่าน หมู่ที่ ๗-๘	เพื่อให้ประชาชนสัญจรไปมาด้วยความปลอดภัย	รื้อถนน คสล. เก่า พร้อมถมดิน ตอกเสาเข็ม ขนาด ๗” จำนวน ๑๒๖ ต้น ลงหินคลุกผิวจราจร	๔๙๕,๐๐๐	-	-	-	-	ความกว้างของคลอง	ประชาชนสัญจรไปมาด้วยความปลอดภัยมากขึ้น	กองช่าง

๒. บัญชีโครงการพัฒนาท้องถิ่น

รายละเอียดโครงการพัฒนา
แผนพัฒนาท้องถิ่น (พ.ศ. ๒๕๖๑ - ๒๕๖๕)
องค์การบริหารส่วนตำบลไผ่ขวาง อำเภอเมือง จังหวัดพิจิตร

ก. ยุทธศาสตร์จังหวัดที่ ๒ การพัฒนาเศรษฐกิจจากฐานการเกษตรและฐานชุมชนที่เข้มแข็ง

ข. ยุทธศาสตร์การพัฒนาขององค์กรปกครองส่วนท้องถิ่นในเขตจังหวัดพิจิตร.....

๒. ยุทธศาสตร์การพัฒนาแหล่งน้ำอุปโภคบริโภคสิ่งแวดล้อมและการเกษตร

๒.๒ แผนงาน เกษตรชุมชน

แบบ ผ. ๐๒

ที่	โครงการ	วัตถุประสงค์	เป้าหมาย (ผลผลิตของโครงการ)	งบประมาณ					ตัวชี้วัด (KPI)	ผลที่คาดว่าจะได้รับ	หน่วยงาน รับผิดชอบ หลัก
				๒๕๖๑ (บาท)	๒๕๖๒ (บาท)	๒๕๖๓ (บาท)	๒๕๖๔ (บาท)	๒๕๖๕ (บาท)			
๑๒๑	วางท่อ คสล. คลองไคจิก หมู่ที่ ๗	เพื่อช่วยให้ประชาชน ระบายน้ำท่วมขังได้ สะดวก	วางท่อ คสล. จำนวน ๒ จุด ขนาด ๑.๐๐x๑.๐๐ เมตร จำนวน ๔๘ ท่อน	-	-	๑๑๘,๐๐๐	-	-	จำนวนท่อ คสล.	ประชาชนระบาย น้ำท่วมขังได้ สะดวกยิ่งขึ้น	กองช่าง
๑๒๒	โครงการจัดเก็บขยะ หมู่ที่ ๑-๘	เพื่อให้สภาพแวดล้อมมี ความสะอาดปลอดจาก โรค	จัดซื้อรถเก็บขยะ จำนวน ๑ คัน และจ้างลูกจ้างบริการจัดเก็บ ขยะให้กับประชาชน	๒,๕๐๐,๐๐๐	-	-	-	-	จำนวนรถ เก็บขยะ	สภาพแวดล้อมมี ความสะอาด ปลอดจากโรค	สำนักปลัด
๑๒๓	โครงการรักษาน้ำ รักษาป่า รักษาแผ่นดิน	เพื่อให้สภาพแวดล้อมมี ความสะอาดน่าอยู่	จัดกิจกรรมตามโครงการฯ	๕๐,๐๐๐	๕๐,๐๐๐	-	-	-	จำนวน ครั้ง	สภาพแวดล้อมน่า อยู่มากขึ้น	สำนักปลัด
๑๒๔	โครงการผ้าป่าขยะ	เพื่อให้สภาพแวดล้อมมี ความสะอาดและน่าอยู่	จัดกิจกรรมตามโครงการฯ	๕๐,๐๐๐	๕๐,๐๐๐	-	-	-	จำนวน ครั้ง	สภาพแวดล้อมน่า อยู่มากขึ้น	สำนักปลัด

๒. บัญชีโครงการพัฒนาท้องถิ่น

รายละเอียดโครงการพัฒนา
แผนพัฒนาท้องถิ่น (พ.ศ. ๒๕๖๑ - ๒๕๖๕)
องค์การบริหารส่วนตำบลไผ่ขวาง อำเภอเมือง จังหวัดพิจิตร

ก. ยุทธศาสตร์จังหวัดที่ ๒ การพัฒนาเศรษฐกิจจากฐานการเกษตรและฐานชุมชนที่เข้มแข็ง

ข. ยุทธศาสตร์การพัฒนาขององค์กรปกครองส่วนท้องถิ่นในเขตจังหวัดพิจิตร.....

๒. ยุทธศาสตร์การพัฒนาแหล่งน้ำอุปโภคบริโภคสิ่งแวดล้อมและการเกษตร

แบบ ผ. ๐๒

๒.๒ แผนงาน เศรษฐชุมชน

ที่	โครงการ	วัตถุประสงค์	เป้าหมาย (ผลผลิตของโครงการ)	งบประมาณ					ตัวชี้วัด (KPI)	ผลที่คาดว่าจะได้รับ	หน่วยงาน รับผิดชอบ หลัก
				๒๕๖๑ (บาท)	๒๕๖๒ (บาท)	๒๕๖๓ (บาท)	๒๕๖๔ (บาท)	๒๕๖๕ (บาท)			
๑๒๕	โครงการจัดซื้อที่ดินเพื่อทำ ที่ทิ้งขยะ	เพื่อให้สภาพแวดล้อมมี ความสะอาดปลอดจาก โรค	จัดซื้อที่ดินเพื่อทำที่ทิ้งขยะ ตามโครงการฯ	๔๐๐,๐๐๐	๔๐๐,๐๐๐	-	-	-	จำนวน พื้นที่	สภาพแวดล้อมมีความ สะอาดและปลอดจากโรค	สำนักปลัด
๑๒๖	โครงการอนุรักษ์และ พัฒนาสิ่งแวดล้อม	เพื่อปลูกจิตสำนึกให้ ประชาชนใส่ใจและ รักษาสิ่งแวดล้อม	จัดกิจกรรมให้ความรู้และ ดำเนินการรณรงค์ในการรักษา สิ่งแวดล้อมด้านขยะ ฯลฯ	-	๓๐,๐๐๐	-	-	-	จำนวน ครั้ง	ประชาชนในตำบลใส่ใจ และรักษาสิ่งแวดล้อมมาก ขึ้น	สำนักปลัด
๑๒๗	โครงการอาสาสมัคร ท้องถิ่นรักษ์โลก	เพื่อจัดกิจกรรมในการ รณรงค์	จัดกิจกรรมอาสาสมัครท้องถิ่น รักษ์โลกในตำบลไผ่ขวาง	๒๐,๐๐๐	๒๐,๐๐๐	-	-	-	จำนวน ครั้ง	ประชาชนในตำบลใส่ใจและ รักษาสิ่งแวดล้อมมากขึ้น	สำนักปลัด
๑๒๘	โครงการธนาคารน้ำใต้ดิน	เพื่อจ่ายเป็นค่าใช้จ่ายใน การดำเนินการ				๔๐,๐๐๐	๔๐,๐๐๐	๔๐,๐๐๐	จำนวน ครั้ง	ประชาชนในตำบลใส่ใจและ รักษาสิ่งแวดล้อมมากขึ้น	สำนักปลัด

๒. บัญชีโครงการพัฒนาท้องถิ่น

รายละเอียดโครงการพัฒนา
แผนพัฒนาท้องถิ่น (พ.ศ. ๒๕๖๑ - ๒๕๖๕)
องค์การบริหารส่วนตำบลไผ่ขวาง อำเภอเมือง จังหวัดพิจิตร

ก. ยุทธศาสตร์จังหวัดที่ ๒ การพัฒนาเศรษฐกิจจากฐานการเกษตรและฐานชุมชนที่เข้มแข็ง

ข. ยุทธศาสตร์การพัฒนาขององค์กรปกครองส่วนท้องถิ่นในเขตจังหวัดพิจิตร.....

๒. ยุทธศาสตร์การพัฒนาแหล่งน้ำอุปโภคบริโภคสิ่งแวดล้อมและการเกษตร

แบบ ผ. ๐๒

๒.๓ แผนงาน การเกษตร

ที่	โครงการ	วัตถุประสงค์	เป้าหมาย (ผลผลิตของโครงการ)	งบประมาณ					ตัวชี้วัด (KPI)	ผลที่คาดว่าจะได้รับ	หน่วยงาน รับผิดชอบ หลัก
				๒๕๖๑ (บาท)	๒๕๖๒ (บาท)	๒๕๖๓ (บาท)	๒๕๖๔ (บาท)	๒๕๖๕ (บาท)			
๑๒๙	ขุดลอกคลองน้ำเสีย สายออกทุ่งนายนายสนอง หมู่ที่ ๑	เพื่อให้ประชาชน มีน้ำไว้ใช้ ทำการเกษตร	ขุดลอกคลอง กว้าง ๓ เมตร ลึก ๑.๕๐ เมตร ยาว ๕๕๐ เมตร	๒๕,๐๐๐	๒๕,๐๐๐	-	-	-	ความยาว ของคลอง	ประชาชนมีน้ำไว้ ใช้ทำการเกษตร มากขึ้น	กองช่าง
๑๓๐	โครงการขุดลอกคลองระบายน้ำ จากน่านางมี ถึง นายนายปรีชา หมู่ที่ ๒	เพื่อให้ประชาชนมีน้ำ ไว้ใช้ทำการเกษตร	ขุดลอกคลอง กว้าง ๖ เมตร ลึก ๒ เมตร ยาว ๔๕๐ เมตร	๑๔๐,๐๐๐	๑๔๐,๐๐๐	-	-	-	ความยาว ของคลอง	ประชาชนมีน้ำไว้ ใช้ทำการเกษตร มากขึ้น	กองช่าง
๑๓๑	ขุดลอกคลองจากถนนลาดยาง ถึงหนองล้างดาบ หมู่ที่ ๒	เพื่อให้ประชาชน มีน้ำไว้ใช้ ทำการเกษตร	ขุดลอกคลอง กว้าง ๓ เมตร ลึก ๑.๕๐ เมตร ยาว ๕๐๐ เมตร	๕๐,๐๐๐	๕๐,๐๐๐	-	-	-	ความยาว ของคลอง	ประชาชนมีน้ำไว้ ใช้ทำการเกษตร มากขึ้น	กองช่าง

๒. บัญชีโครงการพัฒนาท้องถิ่น

รายละเอียดโครงการพัฒนา
แผนพัฒนาท้องถิ่น (พ.ศ. ๒๕๖๑ - ๒๕๖๕)
องค์การบริหารส่วนตำบลไผ่ขวาง อำเภอเมือง จังหวัดพิจิตร

ก. ยุทธศาสตร์จังหวัดที่ ๒ การพัฒนาเศรษฐกิจจากฐานการเกษตรและฐานชุมชนที่เข้มแข็ง

ข. ยุทธศาสตร์การพัฒนาขององค์กรปกครองส่วนท้องถิ่นในเขตจังหวัดพิจิตร

๒. ยุทธศาสตร์การพัฒนาแหล่งน้ำอุปโภคบริโภคสิ่งแวดล้อมและการเกษตร

๒.๓ แผนงาน การเกษตร

แบบ ผ. ๐๒

ที่	โครงการ	วัตถุประสงค์	เป้าหมาย (ผลผลิตของโครงการ)	งบประมาณ					ตัวชี้วัด (KPI)	ผลที่คาดว่าจะได้รับ	หน่วยงาน รับผิดชอบ หลัก
				๒๕๖๑ (บาท)	๒๕๖๒ (บาท)	๒๕๖๓ (บาท)	๒๕๖๔ (บาท)	๒๕๖๕ (บาท)			
๑๓๒ -	โครงการขุดลอกทรายระบายน้ำ จากนายนายแปลก ถึง นายนายบัว คล้าย หมู่ที่ ๒ (ดำเนินการแล้ว ปี ๖๑)	เพื่อให้ประชาชน มีน้ำไว้ใช้ ทำการเกษตร	ขุดลอกทรายระบายน้ำ กว้าง ๖ เมตร ลึก ๓ เมตร ยาว ๔๖๐ เมตร	๑๐๔,๐๐๐	-	-	-	-	ความ ยาวของ คลอง	ประชาชนมีน้ำไว้ ใช้ทำการเกษตร มากขึ้น	กองช่าง
๑๓๓	ขุดลอกคลองน้ำเสีย นายนายตี ถึง ลำไต่ หมู่ที่ ๒	เพื่อให้ประชาชนระบาย น้ำทางการเกษตรได้ สะดวก	ขุดลอกคลอง กว้าง ๓ เมตร ลึกเฉลี่ย ๑.๕๐ เมตร ยาว ๔๘๐ เมตร	-	๑๘,๕๐๐	-	-	-	ความ ยาวของ คลอง	ประชาชนระบาย น้ำได้สะดวกมาก ขึ้น	กองช่าง
๑๓๔	ขุดคลองระบายน้ำ จากที่นางสว่าง ยี่มฤทธิ ลงแม่น้ำน่าน	เพื่อให้ประชาชนระบาย น้ำทางการเกษตรได้ สะดวก	ขุดคลอง กว้าง ๒ เมตร ลึก ๐.๘๐ เมตร ยาว ๒๐ เมตร	-	๑๘,๕๐๐	-	-	-	ความ ยาวของ คลอง	ประชาชนระบาย น้ำได้สะดวกมาก ขึ้น	กองช่าง

๒. บัญชีโครงการพัฒนาท้องถิ่น

รายละเอียดโครงการพัฒนา
แผนพัฒนาท้องถิ่น (พ.ศ. ๒๕๖๑ - ๒๕๖๕)
องค์การบริหารส่วนตำบลไผ่ขวาง อำเภอเมือง จังหวัดพิจิตร

ก. ยุทธศาสตร์จังหวัดที่ ๒ การพัฒนาเศรษฐกิจจากฐานการเกษตรและฐานชุมชนที่เข้มแข็ง

ข. ยุทธศาสตร์การพัฒนาขององค์กรปกครองส่วนท้องถิ่นในเขตจังหวัดพิจิตร

๒. ยุทธศาสตร์การพัฒนาแหล่งน้ำอุปโภคบริโภคสิ่งแวดล้อมและการเกษตร

แบบ ผ. ๐๒

๒.๓ แผนงาน การเกษตร

ที่	โครงการ	วัตถุประสงค์	เป้าหมาย (ผลผลิตของโครงการ)	งบประมาณ					ตัวชี้วัด (KPI)	ผลที่คาดว่าจะได้รับ	หน่วยงาน รับผิดชอบ หลัก
				๒๕๖๑ (บาท)	๒๕๖๒ (บาท)	๒๕๖๓ (บาท)	๒๕๖๔ (บาท)	๒๕๖๕ (บาท)			
๑๓๕	โครงการขุดลอกหนองลำดาบ หมู่ที่ ๒	เพื่อให้ประชาชนมีน้ำไว้ ใช้ทำการเกษตร	เนื้อที่ ๒๐ ไร่	๑๖,๐๐๐,๐๐๐	๑๖,๐๐๐,๐๐๐	-	-	-	จำนวน เนื้อที่	ประชาชนมีน้ำไว้ ใช้ทำการเกษตร มากขึ้น	กองช่าง
๑๓๖	โครงการขุดลอกหนองสรวง หมู่ที่ ๒	เพื่อให้ประชาชนมีน้ำไว้ ใช้ทำการเกษตร	ขุดลอกหนอง กว้าง ๑๘,๙๘๒ ตร.ม. คิด ปริมาณดินขุด ๒๐,๘๓๔ ลบม.	๔๙๙,๐๐๐	๔๙๙,๐๐๐	-	-	-	ความ กว้างของ หนอง	ประชาชนมีน้ำไว้ ใช้ทำการเกษตร มากขึ้น	กองช่าง
๑๓๗	ขุดลอกคลองน้ำดี จากนายนายนัน ถึง นายนายชูชัย หมู่ที่ ๓	เพื่อให้ประชาชน มีน้ำไว้ใช้ ทำการเกษตร	ขุดลอกคลอง กว้าง ๒ เมตร ลึก ๑ เมตร ยาว ๑๕๐ เมตร	๔,๐๐๐	๔,๐๐๐	-	-	-	ความยาว ของคลอง	ประชาชนมีน้ำไว้ ใช้ทำการเกษตร มากขึ้น	กองช่าง

๒. บัญชีโครงการพัฒนาท้องถิ่น

รายละเอียดโครงการพัฒนา
แผนพัฒนาท้องถิ่น (พ.ศ. ๒๕๖๑ - ๒๕๖๕)
องค์การบริหารส่วนตำบลไผ่ขวาง อำเภอเมือง จังหวัดพิจิตร

ก. ยุทธศาสตร์จังหวัดที่ ๒ การพัฒนาเศรษฐกิจจากฐานการเกษตรและฐานชุมชนที่เข้มแข็ง

ข. ยุทธศาสตร์การพัฒนาขององค์กรปกครองส่วนท้องถิ่นในเขตจังหวัดพิจิตร

๒. ยุทธศาสตร์การพัฒนาแหล่งน้ำอุปโภคบริโภคสิ่งแวดล้อมและการเกษตร

๒.๓ แผนงาน การเกษตร

แบบ ผ. ๐๒

ที่	โครงการ	วัตถุประสงค์	เป้าหมาย (ผลผลิตของโครงการ)	งบประมาณ					ตัวชี้วัด (KPI)	ผลที่คาดว่าจะได้รับ	หน่วยงาน รับผิดชอบ หลัก
				๒๕๖๑ (บาท)	๒๕๖๒ (บาท)	๒๕๖๓ (บาท)	๒๕๖๔ (บาท)	๒๕๖๕ (บาท)			
๑๓๘	โครงการขุดลอกคลองน้ำเสีย หลัง รพสต.บ้านด่าน ไปนายนายบุญเลิศ หมู่ที่ ๑ ชนเขต ต.ท่าพ้อ หมู่ที่ ๓ (ดำเนินการแล้ว ปี ๖๑)	เพื่อให้ประชาชน มีน้ำไว้ใช้ ทำการเกษตร	ขุดลอกคลอง ช่วงที่ ๑ กว้าง ๒.๕ เมตร ลึก ๑.๒๕ เมตร ยาว ๖๖๕ เมตร ช่วงที่ ๒ กว้าง ๔ เมตร ลึก ๒ เมตร ยาว ๑,๔๔๐ เมตร ช่วงที่ ๓ กว้าง ๕ เมตร ลึก ๒.๕ เมตร ยาว ๒๒๐ เมตร	๑๕๓,๐๐๐	-	-	-	-	ความยาว ของคลอง	ประชาชนมีน้ำไว้ ใช้ทำการเกษตร มากขึ้น	กองช่าง

๒. บัญชีโครงการพัฒนาท้องถิ่น

รายละเอียดโครงการพัฒนา
แผนพัฒนาท้องถิ่น (พ.ศ. ๒๕๖๑ - ๒๕๖๕)
องค์การบริหารส่วนตำบลไผ่ขวาง อำเภอเมือง จังหวัดพิจิตร

ก. ยุทธศาสตร์จังหวัดที่ ๒ การพัฒนาเศรษฐกิจจากฐานการเกษตรและฐานชุมชนที่เข้มแข็ง

ข. ยุทธศาสตร์การพัฒนาขององค์กรปกครองส่วนท้องถิ่นในเขตจังหวัดพิจิตร.....

๒. ยุทธศาสตร์การพัฒนาแหล่งน้ำอุปโภคบริโภคสิ่งแวดล้อมและการเกษตร

แบบ ผ. ๐๒

๒.๓ แผนงาน การเกษตร

ที่	โครงการ	วัตถุประสงค์	เป้าหมาย (ผลผลิตของโครงการ)	งบประมาณ					ตัวชี้วัด (KPI)	ผลที่คาดว่าจะได้รับ	หน่วยงาน รับผิดชอบ หลัก
				๒๕๖๑ (บาท)	๒๕๖๒ (บาท)	๒๕๖๓ (บาท)	๒๕๖๔ (บาท)	๒๕๖๕ (บาท)			
๑๓๙ -	โครงการขุดลอกคลองน้ำเสีย จากนายนายเริ่ม ถึง นานางประไพ หมู่ที่ ๔ (ดำเนินการแล้ว ปี ๖๑)	เพื่อให้ประชาชนมีน้ำ ไว้ใช้ทำการเกษตร	ขุดลอกคลอง กว้าง ๒.๕ เมตร ลึก ๑ เมตร ยาว ๑๕๐ เมตร	๘,๐๐๐	๘,๐๐๐	-	-	-	ความยาว ของคลอง	ประชาชนมีน้ำไว้ ใช้ทำการเกษตร มากขึ้น	กองช่าง
๑๔๐ -	โครงการขุดลอกคลองน้ำเสีย สายนาบัวคล้าย หมู่ที่ ๔ (ดำเนินการแล้ว ปี ๖๑)	เพื่อให้ประชาชนมีน้ำ ไว้ใช้ทำการเกษตร	ขุดลอกคลอง กว้าง ๒ เมตร ลึก ๑ เมตร ยาว ๒๐๐ เมตร	๖,๘๐๐	๖,๘๐๐	-	-	-	ความยาว ของคลอง	ประชาชนมีน้ำไว้ ใช้ทำการเกษตร มากขึ้น	กองช่าง
๑๔๑	โครงการขุดคลองระบายน้ำ จากบ้านนางสมศรี ถึง บ้านกำนัน พร้อมวางท่อ คสล. หมู่ที่ ๔	เพื่อระบายน้ำท่วมขัง ในฤดูฝนได้สะดวก	ขุดลอกคลองระบายน้ำ กว้าง ๒ เมตร ลึก ๑ เมตร ยาว ๗๙๐ เมตร พร้อมวางท่อ ๙๒ ท่อน	-	๑๐๐,๐๐๐	-	-	-	ความยาว ของคลอง	ประชาชนสามารถ ระบายน้ำในสวน ได้สะดวกยิ่งขึ้น	กองช่าง

๒. บัญชีโครงการพัฒนาท้องถิ่น

รายละเอียดโครงการพัฒนา
แผนพัฒนาท้องถิ่น (พ.ศ. ๒๕๖๑ - ๒๕๖๕)
องค์การบริหารส่วนตำบลไผ่ขวาง อำเภอเมือง จังหวัดพิจิตร

ก. ยุทธศาสตร์จังหวัดที่ ๒ การพัฒนาเศรษฐกิจจากฐานการเกษตรและฐานชุมชนที่เข้มแข็ง

ข. ยุทธศาสตร์การพัฒนาขององค์กรปกครองส่วนท้องถิ่นในเขตจังหวัดพิจิตร.....

๒. ยุทธศาสตร์การพัฒนาแหล่งน้ำอุปโภคบริโภคสิ่งแวดล้อมและการเกษตร

แบบ ผ. ๐๒

๒.๓ แผนงาน การเกษตร

ที่	โครงการ	วัตถุประสงค์	เป้าหมาย (ผลผลิตของโครงการ)	งบประมาณ					ตัวชี้วัด (KPI)	ผลที่คาดว่าจะได้รับ	หน่วยงาน รับผิดชอบ หลัก
				๒๕๖๑ (บาท)	๒๕๖๒ (บาท)	๒๕๖๓ (บาท)	๒๕๖๔ (บาท)	๒๕๖๕ (บาท)			
๑๔๒	โครงการขุดลอกคลองน้ำเสีย สายนางางผิว ถึง นานายวิเชียร พ्लीเมฆ หมู่ที่ ๔	เพื่อให้ประชาชนมี น้ำไว้ใช้ทำ การเกษตร	ขุดลอกคลอง กว้าง ๒.๕ เมตร ลึก ๑ เมตร ยาว ๒,๐๐๐ เมตร	๑๖๘,๐๐๐	๑๖๘,๐๐๐	-	-	-	ความยาว ของคลอง	ประชาชนมีน้ำไว้ ใช้ทำการเกษตร มากขึ้น	กองช่าง
๑๔๓	โครงการขุดคลองระบายน้ำ ซอยโกยเจริญ พร้อมวางท่อ คสล. (จากบ้านนางอำไพ ถึง แม่น้ำน่าน) หมู่ที่ ๔	เพื่อให้ประชาชน ระบายน้ำท่วมขัง ในช่วงฤดูฝน	ขุดลอกคลองระบายน้ำ กว้าง ๒ เมตร ลึก ๐.๕๐ เมตร ยาว ๒๕๐ เมตร พร้อมวางท่อ คสล.	-	๕๐๐,๐๐๐	-	-	-	ความยาว ของคลอง	ประชาชนสามารถ ระบายน้ำในสวน ได้สะดวกยิ่งขึ้น	กองช่าง

๒. บัญชีโครงการพัฒนาท้องถิ่น

รายละเอียดโครงการพัฒนา
แผนพัฒนาท้องถิ่น (พ.ศ. ๒๕๖๑ - ๒๕๖๕)
องค์การบริหารส่วนตำบลไผ่ขวาง อำเภอเมือง จังหวัดพิจิตร

ก. ยุทธศาสตร์จังหวัดที่ ๒ การพัฒนาเศรษฐกิจจากฐานการเกษตรและฐานชุมชนที่เข้มแข็ง

ข. ยุทธศาสตร์การพัฒนาขององค์กรปกครองส่วนท้องถิ่นในเขตจังหวัดพิจิตร.....

๒. ยุทธศาสตร์การพัฒนาแหล่งน้ำอุปโภคบริโภคสิ่งแวดล้อมและการเกษตร

แบบ ผ. ๐๒

๒.๓ แผนงาน การเกษตร

ที่	โครงการ	วัตถุประสงค์	เป้าหมาย (ผลผลิตของโครงการ)	งบประมาณ					ตัวชี้วัด (KPI)	ผลที่คาดว่าจะได้รับ	หน่วยงาน รับผิดชอบ หลัก
				๒๕๖๑ (บาท)	๒๕๖๒ (บาท)	๒๕๖๓ (บาท)	๒๕๖๔ (บาท)	๒๕๖๕ (บาท)			
๑๔๔	โครงการขุดคลองระบายน้ำ จากบ้านนางสังเวียนลงแม่น้ำน่าน พร้อมวางท่อ คสล. หมู่ที่ ๔	เพื่อให้ประชาชน ระบายน้ำท่วมขัง ในช่วงฤดูฝน	ขุดลอกคลอง กว้าง ๕ เมตร ลึกเฉลี่ย ๐.๘๐ เมตร ยาว ๑๐๐ เมตร พร้อมวางท่อ คสล.	-	๑๐๐,๐๐๐	-	-	-	ความยาว ของคลอง	ประชาชนมีน้ำไว้ ใช้ทำการเกษตร มากขึ้น	กองช่าง
๑๔๕	เจาะบ่อบาดาล หน้าที่ทำการ อบต.ไผ่ขวาง หมู่ที่ ๔	เพื่อให้มีน้ำไว้ใช้ใน หน่วยงาน	เจาะบ่อบาดาล ขนาด ๔” ลึก ๔๐ เมตร พร้อมติดตั้งอุปกรณ์สูบน้ำและ อุปกรณ์อื่นๆ	-	๖๐,๐๐๐	-	-	-	ความลึก ของบ่อ	หน่วยงานมีน้ำไว้ ใช้อย่างเพียงพอ	กองช่าง

๒. บัญชีโครงการพัฒนาท้องถิ่น

รายละเอียดโครงการพัฒนา
แผนพัฒนาท้องถิ่น (พ.ศ. ๒๕๖๑ - ๒๕๖๕)
องค์การบริหารส่วนตำบลไผ่ขวาง อำเภอเมือง จังหวัดพิจิตร

ก. ยุทธศาสตร์จังหวัดที่ ๒ การพัฒนาเศรษฐกิจจากฐานการเกษตรและฐานชุมชนที่เข้มแข็ง

ข. ยุทธศาสตร์การพัฒนาขององค์กรปกครองส่วนท้องถิ่นในเขตจังหวัดพิจิตร

๒. ยุทธศาสตร์การพัฒนาแหล่งน้ำอุปโภคบริโภคสิ่งแวดล้อมและการเกษตร

๒.๓ แผนงาน การเกษตร

แบบ ผ. ๐๒

ที่	โครงการ	วัตถุประสงค์	เป้าหมาย (ผลผลิตของโครงการ)	งบประมาณ					ตัวชี้วัด (KPI)	ผลที่คาดว่าจะได้รับ	หน่วยงาน รับผิดชอบ หลัก
				๒๕๖๑ (บาท)	๒๕๖๒ (บาท)	๒๕๖๓ (บาท)	๒๕๖๔ (บาท)	๒๕๖๕ (บาท)			
๑๔๖	โครงการขุดลอกรางหนองครกพร้อมวางท่อ คสล. หมู่ที่ ๕	เพื่อให้ประชาชนระบายน้ำท่วมขังในช่วงฤดูฝน	ขุดลอกราง กว้าง ๒.๕ เมตร ลึก ๑ เมตร ยาว ๕๕๐ เมตร พร้อมวางท่อ ๘ ท่อน	๖๒,๐๐๐	๖๒,๐๐๐	-	-	-	ความยาว ของคลอง	ประชาชนสามารถระบายน้ำในสวนได้สะดวกยิ่งขึ้น	กองช่าง
๑๔๗	โครงการขุดลอกคลองระบายน้ำจากสวนนายสำราญ ลงแม่น้ำน่าน หมู่ที่ ๕	เพื่อให้ประชาชนระบายน้ำที่ท่วมขังในช่วงฤดูฝน	ขุดลอกคลอง กว้าง ๒ เมตร ลึก ๐.๘๐ เมตร ยาว ๑๘ เมตร ท่อ คสล. ๐.๖๐ x ๑.๐๐ เมตร	-	๙๐,๐๐๐	-	-	-	ความยาว ของคลอง	ประชาชนระบายน้ำได้สะดวกมากขึ้น	กองช่าง

๒. บัญชีโครงการพัฒนาท้องถิ่น

รายละเอียดโครงการพัฒนา
แผนพัฒนาท้องถิ่น (พ.ศ. ๒๕๖๑ - ๒๕๖๕)
องค์การบริหารส่วนตำบลไผ่ขวาง อำเภอเมือง จังหวัดพิจิตร

ก. ยุทธศาสตร์จังหวัดที่ ๒ การพัฒนาเศรษฐกิจจากฐานการเกษตรและฐานชุมชนที่เข้มแข็ง

ข. ยุทธศาสตร์การพัฒนาขององค์กรปกครองส่วนท้องถิ่นในเขตจังหวัดพิจิตร.....

๒. ยุทธศาสตร์การพัฒนาแหล่งน้ำอุปโภคบริโภคสิ่งแวดล้อมและการเกษตร

แบบ ผ. ๐๒

๒.๓ แผนงาน การเกษตร

ที่	โครงการ	วัตถุประสงค์	เป้าหมาย (ผลผลิตของโครงการ)	งบประมาณ					ตัวชี้วัด (KPI)	ผลที่คาดว่าจะได้รับ	หน่วยงาน รับผิดชอบหลัก
				๒๕๖๑ (บาท)	๒๕๖๒ (บาท)	๒๕๖๓ (บาท)	๒๕๖๔ (บาท)	๒๕๖๕ (บาท)			
๑๔๘	ขุดคลองระบายน้ำ จากบ้านนางละม่อม ศรีอารุ ลงแม่น้ำน่าน หมู่ที่ ๕	เพื่อให้ประชาชน ระบายน้ำท่วมขัง ในช่วงฤดูฝน	<u>ขุดลอกคลอง</u> กว้าง ๑.๕ เมตร ลึก ๐.๘๐ เมตร ยาว ๑๐๐ เมตร พร้อมวางท่อ คสล.	๑๐๐,๐๐๐	๑๐๐,๐๐๐	-	-	-	ความยาว ของคลอง	ประชาชน ระบายน้ำได้ สะดวกมากขึ้น	กองช่าง
๑๔๙	โครงการรื้อท่อระบายน้ำ จุดหน้าบ้านนางยุพิน ปรับปรุงซ่อมแซม หมู่ที่ ๖	เพื่อให้ประชาชน ระบายน้ำท่วมขัง ในช่วงฤดูฝน	<u>รื้อท่อระบายน้ำพร้อมวางท่อใหม่</u> ขนาด ๐.๖๐ x ๑.๐๐ เมตร จำนวน ๔๐ ท่อน	๕๐,๐๐๐	-	-	-	-	จำนวน ของท่อ	ประชาชน ระบายน้ำได้ สะดวกมากขึ้น	กองช่าง
๑๕๐	โครงการขุดลอกหนองคู หมู่ที่ ๖	เพื่อให้ประชาชนมีน้ำ ไว้ใช้ทำการเกษตร	<u>ขุดปากหนอง</u> กว้าง ๒๐,๓๓๓ ตร.ม. ลึกเฉลี่ย ๖ เมตร	๕,๐๐๐,๐๐๐	๕,๐๐๐,๐๐๐	-	-	-	ความลึก ของหนอง	ประชาชนมีน้ำ ไว้ใช้ทำ การเกษตรมาก ขึ้น	กองช่าง

๒. บัญชีโครงการพัฒนาท้องถิ่น

รายละเอียดโครงการพัฒนา
แผนพัฒนาท้องถิ่น (พ.ศ. ๒๕๖๑ - ๒๕๖๕)
องค์การบริหารส่วนตำบลไผ่ขวาง อำเภอเมือง จังหวัดพิจิตร

ก. ยุทธศาสตร์จังหวัดที่ ๒ การพัฒนาเศรษฐกิจจากฐานการเกษตรและฐานชุมชนที่เข้มแข็ง

ข. ยุทธศาสตร์การพัฒนาขององค์การปกครองส่วนท้องถิ่นในเขตจังหวัดพิจิตร.....

๒. ยุทธศาสตร์การพัฒนาแหล่งน้ำอุปโภคบริโภคสิ่งแวดล้อมและการเกษตร

๒.๓ แผนงาน การเกษตร

แบบ ผ. ๐๒

ที่	โครงการ	วัตถุประสงค์	เป้าหมาย (ผลผลิตของโครงการ)	งบประมาณ					ตัวชี้วัด (KPI)	ผลที่คาดว่าจะได้รับ	หน่วยงาน รับผิดชอบหลัก
				๒๕๖๑ (บาท)	๒๕๖๒ (บาท)	๒๕๖๓ (บาท)	๒๕๖๔ (บาท)	๒๕๖๕ (บาท)			
๑๕๑	ขุดลอกคลองน้ำเสีย จากนายนายห้อง ถึง คลองน้ำ เสียใหญ่ หมู่ที่ ๗ (ดำเนินการแล้ว ปี ๖๑)	เพื่อให้ประชาชนมีน้ำไว้ ใช้ทำการเกษตร	ขุดคลอง ช่วงที่ ๑ กว้าง ๓ เมตร ลึก ๑.๕ เมตร ยาว ๗๗๐ เมตร ช่วงที่ ๒ กว้าง ๔ เมตร ลึก ๒ เมตร ยาว ๑,๗๕๐ เมตร	๒๐๐,๐๐๐	-	-	-	-	ความ กว้างของ คลอง	ประชาชนมีน้ำไว้ ใช้ทำการเกษตร มากขึ้น	กองช่าง

๒. บัญชีโครงการพัฒนาท้องถิ่น

รายละเอียดโครงการพัฒนา
แผนพัฒนาท้องถิ่น (พ.ศ. ๒๕๖๑ - ๒๕๖๕)
องค์การบริหารส่วนตำบลไผ่ขวาง อำเภอเมือง จังหวัดพิจิตร

ก. ยุทธศาสตร์จังหวัดที่ ๒ การพัฒนาเศรษฐกิจจากฐานการเกษตรและฐานชุมชนที่เข้มแข็ง

ข. ยุทธศาสตร์การพัฒนาขององค์กรปกครองส่วนท้องถิ่นในเขตจังหวัดพิจิตร.....

๒. ยุทธศาสตร์การพัฒนาแหล่งน้ำอุปโภคบริโภคสิ่งแวดล้อมและการเกษตร

แบบ ผ. ๐๒

๒.๓ แผนงาน การเกษตร

ที่	โครงการ	วัตถุประสงค์	เป้าหมาย (ผลผลิตของโครงการ)	งบประมาณ					ตัวชี้วัด (KPI)	ผลที่คาดว่าจะได้รับ	หน่วยงาน รับผิดชอบ หลัก
				๒๕๖๑ (บาท)	๒๕๖๒ (บาท)	๒๕๖๓ (บาท)	๒๕๖๔ (บาท)	๒๕๖๕ (บาท)			
๑๕๒	ขุดลอกคลองโคจิก บ้านนายแฉล้ม ถึง คลองโคจิก หมู่ที่ ๗	เพื่อให้ประชาชนมี น้ำไว้ใช้ทำ การเกษตร	ขุดลอกคลอง กว้าง ๒ เมตร ลึก ๐.๘๐ เมตร ยาว ๙๕๐ เมตร ปริมาณดินขุด ๔๑๐ ลบม.	-	๑๘,๐๐๐	-	-	-	ความ กว้างของ คลอง	ประชาชนมีน้ำไว้ ใช้ทำการเกษตร มากขึ้น	กองช่าง
๑๕๓	ขุดลอกคลองน้ำเสียนานางักมหา มั่นมาศ ถึง นานายสมชาย แก้วกำพล หมู่ที่ ๗	เพื่อให้ประชาชนมี น้ำไว้ใช้ทำ การเกษตร	ขุดลอกคลอง กว้าง ๒ เมตร ลึก ๑ เมตร ยาว ๑,๐๐๐ เมตร	-	๖๗,๐๐๐	-	-	-	ความ กว้างของ คลอง	ประชาชนมีน้ำไว้ ใช้ทำการเกษตร มากขึ้น	กองช่าง
๑๕๔	ขุดลอกคลองน้ำดี สายนายแดง ถึง นานายยี หมู่ที่ ๘	เพื่อให้ประชาชนมี น้ำไว้ใช้ทำ การเกษตร	ขุดลอกคลอง กว้าง ๒ เมตร ลึก ๑ เมตร ยาว ๑,๒๐๐ เมตร	๕๕,๐๐๐	๕๕,๐๐๐	-	-	-	ความ กว้างของ คลอง	ประชาชนมีน้ำไว้ ใช้ทำการเกษตร มากขึ้น	กองช่าง

๒. บัญชีโครงการพัฒนาท้องถิ่น

รายละเอียดโครงการพัฒนา
แผนพัฒนาท้องถิ่น (พ.ศ. ๒๕๖๑ - ๒๕๖๕)
องค์การบริหารส่วนตำบลไผ่ขวาง อำเภอเมือง จังหวัดพิจิตร

ก. ยุทธศาสตร์จังหวัดที่ ๒ การพัฒนาเศรษฐกิจจากฐานการเกษตรและฐานชุมชนที่เข้มแข็ง

ข. ยุทธศาสตร์การพัฒนาขององค์กรปกครองส่วนท้องถิ่นในเขตจังหวัดพิจิตร.....

๒. ยุทธศาสตร์การพัฒนาแหล่งน้ำอุปโภคบริโภคสิ่งแวดล้อมและการเกษตร

แบบ ผ. ๐๒

๒.๓ แผนงาน การเกษตร

ที่	โครงการ	วัตถุประสงค์	เป้าหมาย (ผลผลิตของโครงการ)	งบประมาณ					ตัวชี้วัด (KPI)	ผลที่คาดว่าจะได้รับ	หน่วยงาน รับผิดชอบ หลัก
				๒๕๖๑ (บาท)	๒๕๖๒ (บาท)	๒๕๖๓ (บาท)	๒๕๖๔ (บาท)	๒๕๖๕ (บาท)			
๑๕๕ -	โครงการขุดลอกคลองน้ำเสีย จากนายนายบถ ถึง นานายประเสริฐ หมู่ที่ ๘ (ดำเนินการแล้ว ปี ๖๑)	เพื่อให้ประชาชนมี น้ำไว้ใช้ทำ การเกษตร	ขุดลอกคลอง กว้าง ๒ เมตร ลึก ๒ เมตร ยาว ๑,๒๓๐ เมตร	๑๐๐,๐๐๐	๑๐๐,๐๐๐	-	-	-	ความ กว้างของ คลอง	ประชาชนมีน้ำไว้ ใช้ทำการเกษตร มากขึ้น	กองช่าง
๑๕๖	ขุดลอกคลองน้ำเสีย จากนายนายประทีน ถึง นานางสมคิด หมู่ที่ ๘	เพื่อให้ประชาชนมี น้ำไว้ใช้ทำ การเกษตร	ขุดลอกคลอง กว้าง ๒ เมตร ลึก ๑ เมตร ยาว ๕๐๐ เมตร	๓๕,๐๐๐	๓๕,๐๐๐	-	-	-	ความ กว้างของ คลอง	ประชาชนมีน้ำไว้ ใช้ทำการเกษตร มากขึ้น	กองช่าง
๑๕๗ -	ขุดลอกคลองน้ำดี สายนายนายแดง ถึง นานายประทีน หมู่ที่ ๘ (ดำเนินการแล้ว ปี ๖๑)	เพื่อให้ประชาชนมี น้ำไว้ใช้ทำ การเกษตร	ขุดลอกคลอง กว้าง ๒.๕ เมตร ลึก ๑ เมตร ยาว ๘๕๐ เมตร	๓๐,๐๐๐	๓๐,๐๐๐	-	-	-	ความ กว้างของ คลอง	ประชาชนมีน้ำไว้ ใช้ทำการเกษตร มากขึ้น	กองช่าง

๒. บัญชีโครงการพัฒนาท้องถิ่น

รายละเอียดโครงการพัฒนา
แผนพัฒนาท้องถิ่น (พ.ศ. ๒๕๖๑ - ๒๕๖๕)
องค์การบริหารส่วนตำบลไผ่ขวาง อำเภอเมือง จังหวัดพิจิตร

ก. ยุทธศาสตร์จังหวัดที่ ๒ การพัฒนาเศรษฐกิจจากฐานการเกษตรและฐานชุมชนที่เข้มแข็ง

ข. ยุทธศาสตร์การพัฒนาขององค์กรปกครองส่วนท้องถิ่นในเขตจังหวัดพิจิตร.....

๒. ยุทธศาสตร์การพัฒนาแหล่งน้ำอุปโภคบริโภคสิ่งแวดล้อมและการเกษตร

แบบ ผ. ๐๒

๒.๓ แผนงาน การเกษตร

ที่	โครงการ	วัตถุประสงค์	เป้าหมาย (ผลผลิตของโครงการ)	งบประมาณ					ตัวชี้วัด (KPI)	ผลที่คาดว่าจะได้รับ	หน่วยงาน รับผิดชอบ หลัก
				๒๕๖๑ (บาท)	๒๕๖๒ (บาท)	๒๕๖๓ (บาท)	๒๕๖๔ (บาท)	๒๕๖๕ (บาท)			
๑๕๘	ขุดลอกคลองน้ำเสีย จากนายนายสมศักดิ์ ถึง คลองโดจิก หมู่ที่ ๘	เพื่อให้ประชาชนมี น้ำไว้ใช้ทำ การเกษตร	ขุดลอกคลอง กว้าง ๔ เมตร ลึก ๒ เมตร ยาว ๑,๑๐๐ เมตร	๙๘,๐๐๐	๙๘,๐๐๐	-	-	-	ความ กว้างของ คลอง	ประชาชนมีน้ำไว้ ใช้ทำการเกษตร มากขึ้น	กองช่าง
๑๕๙	โครงการขุดลอกคลองน้ำเสีย จากนายนายสุนทร ถึง นายนายทองย้อย หมู่ที่ ๘	เพื่อให้ประชาชนมี น้ำไว้ใช้ทำ การเกษตร	ขุดลอกคลอง กว้าง ๒ เมตร ลึก ๑ เมตร ยาว ๑๘๐ เมตร	๗,๐๐๐	-	-	-	-	ความ กว้างของ คลอง	ประชาชนมีน้ำไว้ ใช้ทำการเกษตร มากขึ้น	กองช่าง
๑๖๐	ขุดลอกคลองน้ำดี สาย C ๖๔-๑ หมู่ที่ ๘	เพื่อให้ประชาชน ระบายน้ำทาง เกษตรได้สะดวก	ขุดลอกคลอง กว้าง ๒ เมตร ลึก ๐.๘๐ เมตรยาว ๒,๖๐๐ เมตร คิดปริมาณดินขุด ๒,๐๐๐ ลบม.	-	๕๐,๐๐๐	-	-	-	ความ กว้างของ คลอง	ประชาชนมีน้ำไว้ ใช้ทำการเกษตร มากขึ้น	กองช่าง

๒. บัญชีโครงการพัฒนาท้องถิ่น

รายละเอียดโครงการพัฒนา
แผนพัฒนาท้องถิ่น (พ.ศ. ๒๕๖๑ - ๒๕๖๕)
องค์การบริหารส่วนตำบลไผ่ขวาง อำเภอเมือง จังหวัดพิจิตร

ก. ยุทธศาสตร์จังหวัดที่ ๒ การพัฒนาเศรษฐกิจจากฐานการเกษตรและฐานชุมชนที่เข้มแข็ง

ข. ยุทธศาสตร์การพัฒนาขององค์กรปกครองส่วนท้องถิ่นในเขตจังหวัดพิจิตร.....

๒. ยุทธศาสตร์การพัฒนาแหล่งน้ำอุปโภคบริโภคสิ่งแวดล้อมและการเกษตร

แบบ ผ. ๐๒

๒.๓ แผนงาน การเกษตร

ที่	โครงการ	วัตถุประสงค์	เป้าหมาย (ผลผลิตของโครงการ)	งบประมาณ					ตัวชี้วัด (KPI)	ผลที่คาดว่าจะได้รับ	หน่วยงาน รับผิดชอบ หลัก
				๒๕๖๑ (บาท)	๒๕๖๒ (บาท)	๒๕๖๓ (บาท)	๒๕๖๔ (บาท)	๒๕๖๕ (บาท)			
๑๖๑	ขุดลอกคลองน้ำดี สายแยกกอไผ่ (สายนายสุเทพ) หมู่ที่ ๑	เพื่อให้ประชาชน สามารถระบายน้ำ ได้สะดวก	สภาพเดิม ลึกเฉลี่ย ๐.๒๐ เมตร กว้าง ๑.๕๐ เมตร ยาว ๕๐๐ เมตร จุดใหม่ ลึกเฉลี่ย ๑.๒๕ เมตร กว้าง ๑.๕๐ เมตร ยาว ๕๐๐ เมตร คิดปริมาณดินขุด ๓๘๕ ลบม.	-	-	๑๓,๕๐๐	-	-	ความยาว ของถนน	ประชาชนสัญจร ไปมาได้สะดวก ยิ่งขึ้น	กองช่าง

๒. บัญชีโครงการพัฒนาท้องถิ่น

รายละเอียดโครงการพัฒนา
แผนพัฒนาท้องถิ่น (พ.ศ. ๒๕๖๑ - ๒๕๖๕)
องค์การบริหารส่วนตำบลไผ่ขวาง อำเภอเมือง จังหวัดพิจิตร

ก. ยุทธศาสตร์จังหวัดที่ ๒ การพัฒนาเศรษฐกิจจากฐานการเกษตรและฐานชุมชนที่เข้มแข็ง

ข. ยุทธศาสตร์การพัฒนาขององค์กรปกครองส่วนท้องถิ่นในเขตจังหวัดพิจิตร.....

๒. ยุทธศาสตร์การพัฒนาแหล่งน้ำอุปโภคบริโภคสิ่งแวดล้อมและการเกษตร

แบบ ผ. ๐๒

๒.๓ แผนงาน การเกษตร

ที่	โครงการ	วัตถุประสงค์	เป้าหมาย (ผลผลิตของโครงการ)	งบประมาณ					ตัวชี้วัด (KPI)	ผลที่คาดว่าจะได้รับ	หน่วยงาน รับผิดชอบหลัก
				๒๕๖๑ (บาท)	๒๕๖๒ (บาท)	๒๕๖๓ (บาท)	๒๕๖๔ (บาท)	๒๕๖๕ (บาท)			
๑๖๒	ขุดลอกคลองระบายน้ำ สายนานายวิเชียร ปลายคุ่ม หมู่ที่ ๑	เพื่อให้ประชาชน สามารถระบายน้ำได้ สะดวก	สภาพเดิม ลึกเฉลี่ย ๐.๓๐ เมตร กว้าง ๑.๕๐ เมตร ยาว ๔๘๐ เมตร จุดใหม่ ลึกเฉลี่ย ๑ เมตร กว้าง ๒.๕๐ เมตร ยาว ๔๘๐ เมตร พร้อมวางท่อ คสล. ๐.๘๐x๑.๐๐ เมตร จำนวน ๘ ท่อน	-	-	๓๖,๐๐๐	-	-	ความยาว ของถนน	ประชาชนสัญจร ไปมาได้สะดวก ยิ่งขึ้น	กองช่าง

๒. บัญชีโครงการพัฒนาท้องถิ่น

รายละเอียดโครงการพัฒนา
แผนพัฒนาท้องถิ่น (พ.ศ. ๒๕๖๑ - ๒๕๖๕)
องค์การบริหารส่วนตำบลไผ่ขวาง อำเภอเมือง จังหวัดพิจิตร

ก. ยุทธศาสตร์จังหวัดที่ ๒ การพัฒนาเศรษฐกิจจากฐานการเกษตรและฐานชุมชนที่เข้มแข็ง

ข. ยุทธศาสตร์การพัฒนาขององค์กรปกครองส่วนท้องถิ่นในเขตจังหวัดพิจิตร.....

๒. ยุทธศาสตร์การพัฒนาแหล่งน้ำอุปโภคบริโภคสิ่งแวดล้อมและการเกษตร

๒.๓ แผนงาน การเกษตร

แบบ ผ. ๐๒

ที่	โครงการ	วัตถุประสงค์	เป้าหมาย (ผลผลิตของโครงการ)	งบประมาณ					ตัวชี้วัด (KPI)	ผลที่คาดว่าจะได้รับ	หน่วยงาน รับผิดชอบ หลัก
				๒๕๖๑ (บาท)	๒๕๖๒ (บาท)	๒๕๖๓ (บาท)	๒๕๖๔ (บาท)	๒๕๖๕ (บาท)			
๑๖๓	ขุดลอกคลองน้ำดี สายนางชวน ถึง นายนายสมิธ มีแดนไผ่ หมู่ที่ ๑	เพื่อให้ประชาชน สามารถระบายน้ำได้ สะดวก	<u>สภาพเดิม</u> ลึกเฉลี่ย ๐.๓๐ เมตร กว้าง ๑.๕๐ เมตร ยาว ๔๕๐ เมตร <u>ขุดใหม่</u> ลึกเฉลี่ย ๑.๕๐ เมตร กว้าง ๒.๐๐ เมตร ยาว ๔๕๐ เมตร คิดปริมาณดินขุด ๓๔๖ ลบม.	-	-	๑๒,๓๐๐	-	-	ความยาว ของถนน	ประชาชนสัญจร ไปมาได้สะดวก ยิ่งขึ้น	กองช่าง

๒. บัญชีโครงการพัฒนาท้องถิ่น

รายละเอียดโครงการพัฒนา
แผนพัฒนาท้องถิ่น (พ.ศ. ๒๕๖๑ - ๒๕๖๕)
องค์การบริหารส่วนตำบลไผ่ขวาง อำเภอเมือง จังหวัดพิจิตร

ก. ยุทธศาสตร์จังหวัดที่ ๒ การพัฒนาเศรษฐกิจจากฐานการเกษตรและฐานชุมชนที่เข้มแข็ง

ข. ยุทธศาสตร์การพัฒนาขององค์กรปกครองส่วนท้องถิ่นในเขตจังหวัดพิจิตร.....

๒. ยุทธศาสตร์การพัฒนาแหล่งน้ำอุปโภคบริโภคสิ่งแวดล้อมและการเกษตร

๒.๓ แผนงาน การเกษตร

แบบ ผ. ๐๒

ที่	โครงการ	วัตถุประสงค์	เป้าหมาย (ผลผลิตของโครงการ)	งบประมาณ					ตัวชี้วัด (KPI)	ผลที่คาดว่าจะได้รับ	หน่วยงาน รับผิดชอบ หลัก
				๒๕๖๑ (บาท)	๒๕๖๒ (บาท)	๒๕๖๓ (บาท)	๒๕๖๔ (บาท)	๒๕๖๕ (บาท)			
๑๖๔	ขุดลอกคลองน้ำดี สายนานายวิมล ถึง นานายเอนก หมู่ที่ ๑	เพื่อให้ประชาชน สามารถระบายน้ำได้ สะดวก	<u>สภาพเดิม</u> ลึกเฉลี่ย ๐.๒๕ เมตร กว้าง ๑.๒๐ เมตร ยาว ๒๐๐ เมตร <u>ขุดใหม่</u> ลึกเฉลี่ย ๑.๒๕ เมตร กว้าง ๒.๐๐ เมตร ยาว ๒๐๐ เมตร คิดปริมาณดินขุด ๑๕๔ ลบม.	-	-	๕,๔๐๐	-	-	ความยาว ของถนน	ประชาชนสัญจร ไปมาได้สะดวก ยิ่งขึ้น	กองช่าง

๒. บัญชีโครงการพัฒนาท้องถิ่น

รายละเอียดโครงการพัฒนา
แผนพัฒนาท้องถิ่น (พ.ศ. ๒๕๖๑ - ๒๕๖๕)
องค์การบริหารส่วนตำบลไผ่ขวาง อำเภอเมือง จังหวัดพิจิตร

ก. ยุทธศาสตร์จังหวัดที่ ๒ การพัฒนาเศรษฐกิจจากฐานการเกษตรและฐานชุมชนที่เข้มแข็ง

ข. ยุทธศาสตร์การพัฒนาขององค์กรปกครองส่วนท้องถิ่นในเขตจังหวัดพิจิตร.....

๒. ยุทธศาสตร์การพัฒนาแหล่งน้ำอุปโภคบริโภคสิ่งแวดล้อมและการเกษตร

แบบ ผ. ๐๒

๒.๓ แผนงาน การเกษตร

ที่	โครงการ	วัตถุประสงค์	เป้าหมาย (ผลผลิตของโครงการ)	งบประมาณ					ตัวชี้วัด (KPI)	ผลที่คาดว่าจะได้รับ	หน่วยงาน รับผิดชอบหลัก
				๒๕๖๑ (บาท)	๒๕๖๒ (บาท)	๒๕๖๓ (บาท)	๒๕๖๔ (บาท)	๒๕๖๕ (บาท)			
๑๖๕	ขุดลอกคลองน้ำดี สายป้อมตำรวจ หมู่ที่ ๓	เพื่อให้ประชาชน สามารถระบายน้ำได้ สะดวก	สภาพเดิม ลึกเฉลี่ย ๐.๕๐ เมตร กว้าง ๑.๕๐ เมตร ยาว ๒,๕๘๕ เมตร <u>ขุดใหม่</u> ลึกเฉลี่ย ๑.๒๕ เมตร กว้าง ๒.๕๐ เมตร ยาว ๒,๕๘๕ เมตร คิดปริมาณดินขุด ๒,๙๐๐ ลบม.	-	-	๑๐๒,๓๐๐	-	-	ความยาว ของถนน	ประชาชนสัญจร ไปมาได้สะดวก ยิ่งขึ้น	กองช่าง

๒. บัญชีโครงการพัฒนาท้องถิ่น

รายละเอียดโครงการพัฒนา
แผนพัฒนาท้องถิ่น (พ.ศ. ๒๕๖๑ - ๒๕๖๕)
องค์การบริหารส่วนตำบลไผ่ขวาง อำเภอเมือง จังหวัดพิจิตร

ก. ยุทธศาสตร์จังหวัดที่ ๒ การพัฒนาเศรษฐกิจจากฐานการเกษตรและฐานชุมชนที่เข้มแข็ง

ข. ยุทธศาสตร์การพัฒนาขององค์กรปกครองส่วนท้องถิ่นในเขตจังหวัดพิจิตร.....

๒. ยุทธศาสตร์การพัฒนาแหล่งน้ำอุปโภคบริโภคสิ่งแวดล้อมและการเกษตร

แบบ ผ. ๐๒

๒.๓ แผนงาน การเกษตร

ที่	โครงการ	วัตถุประสงค์	เป้าหมาย (ผลผลิตของโครงการ)	งบประมาณ					ตัวชี้วัด (KPI)	ผลที่คาดว่าจะได้รับ	หน่วยงาน รับผิดชอบหลัก
				๒๕๖๑ (บาท)	๒๕๖๒ (บาท)	๒๕๖๓ (บาท)	๒๕๖๔ (บาท)	๒๕๖๕ (บาท)			
๑๖๖	ขุดลอกคลองระบายน้ำพร้อมวางท่อ คสล. จากนา นายสำเริง ถึง แม่น้ำน่าน หมู่ที่ ๓	เพื่อให้ประชาชนสามารถระบายน้ำได้สะดวก	ขุดลอกคลอง ดาด คสล กว้าง ๒.๕๐ เมตร ลึก ๑.๕๐ เมตร ยาว ๑๕๔ เมตร วางท่อ คสล. ๐.๔๐x๑.๐๐ เมตร พร้อมบ่อบัก ๗ บ่อ ยาว ๑๓๕ เมตร	-	-	๘๖๕,๐๐๐	-	-	ความยาวของถนน	ประชาชนสัญจรไปมาได้สะดวกยิ่งขึ้น	กองช่าง
๑๖๗	ขุดลอกคลองระบายน้ำพร้อมวางท่อ คสล. บริเวณหลังวัดตาน ถึง แม่น้ำน่าน หมู่ที่ ๓	เพื่อให้ประชาชนสามารถระบายน้ำได้สะดวก	ขุดลอกคลอง ดาด คสล. กว้าง ๒.๕๐ เมตร ลึก ๑.๕๐ เมตร ยาว ๒๐ เมตร วางท่อ คสล. ๐.๖๐x๑.๐๐ เมตร พร้อมบ่อบัก ๒๕ บ่อ ยาว ๕๕๐ เมตร	-	-	๓๖๓,๐๐๐	-	-	ความยาวของถนน	ประชาชนสัญจรไปมาได้สะดวกยิ่งขึ้น	กองช่าง

๒. บัญชีโครงการพัฒนาท้องถิ่น

รายละเอียดโครงการพัฒนา
แผนพัฒนาท้องถิ่น (พ.ศ. ๒๕๖๑ - ๒๕๖๕)
องค์การบริหารส่วนตำบลไผ่ขวาง อำเภอเมือง จังหวัดพิจิตร

ก. ยุทธศาสตร์จังหวัดที่ ๒ การพัฒนาเศรษฐกิจจากฐานการเกษตรและฐานชุมชนที่เข้มแข็ง

ข. ยุทธศาสตร์การพัฒนาขององค์กรปกครองส่วนท้องถิ่นในเขตจังหวัดพิจิตร.....

๒. ยุทธศาสตร์การพัฒนาแหล่งน้ำอุปโภคบริโภคสิ่งแวดล้อมและการเกษตร

แบบ ผ. ๐๒

๒.๓ แผนงาน การเกษตร

ที่	โครงการ	วัตถุประสงค์	เป้าหมาย (ผลผลิตของโครงการ)	งบประมาณ					ตัวชี้วัด (KPI)	ผลที่คาดว่าจะได้รับ	หน่วยงาน รับผิดชอบหลัก
				๒๕๖๑ (บาท)	๒๕๖๒ (บาท)	๒๕๖๓ (บาท)	๒๕๖๔ (บาท)	๒๕๖๕ (บาท)			
๑๖๘	ขุดลอกคลองน้ำเสีย สายนายศิลา ศรีอาวุธ หมู่ที่ ๖	เพื่อให้ประชาชน สามารถระบายน้ำ ทางการเกษตรได้ สะดวก	<u>สภาพเดิม</u> กว้าง ๑.๒๐ เมตร ลึกเฉลี่ย ๐.๔๐ เมตร ยาว ๘๐๐ เมตร <u>ขุดใหม่</u> กว้าง ๒.๕๐ เมตร ลึกเฉลี่ย ๑ เมตร ยาว ๘๐๐ เมตร	-	-	๒๙,๖๐๐	-	-	ความยาว ของคลอง	ประชาชนสามารถ ระบายน้ำทางการ เกษตรได้สะดวก ยิ่งขึ้น	กองช่าง
๑๖๙	ขุดคลองระบายน้ำ พร้อมวางท่อ คสล. ลงแม่น้ำน่าน ข้างศาลา SML หมู่ที่ ๖	เพื่อให้ประชาชน สามารถระบายน้ำ ทางการเกษตรได้ สะดวก	ขุดคลองระบายน้ำ พร้อมวางท่อ คสล. ๐.๔๐x๑.๐๐ เมตร พร้อมบ่อพัก ๒ บ่อ ยาว ๕๐ เมตร	-	-	๒๙,๐๐๐	-	-	ความยาว ของคลอง	ประชาชนสามารถ ระบายน้ำทางการ เกษตรได้สะดวก ยิ่งขึ้น	กองช่าง

๒. บัญชีโครงการพัฒนาท้องถิ่น

รายละเอียดโครงการพัฒนา
แผนพัฒนาท้องถิ่น (พ.ศ. ๒๕๖๑ - ๒๕๖๕)
องค์การบริหารส่วนตำบลไผ่ขวาง อำเภอเมือง จังหวัดพิจิตร

ก. ยุทธศาสตร์จังหวัดที่ ๒ การพัฒนาเศรษฐกิจจากฐานการเกษตรและฐานชุมชนที่เข้มแข็ง

ข. ยุทธศาสตร์การพัฒนาขององค์กรปกครองส่วนท้องถิ่นในเขตจังหวัดพิจิตร

๒. ยุทธศาสตร์การพัฒนาแหล่งน้ำอุปโภคบริโภคสิ่งแวดล้อมและการเกษตร

๒.๓ แผนงาน การเกษตร

แบบ ผ. ๐๒

ที่	โครงการ	วัตถุประสงค์	เป้าหมาย (ผลผลิตของโครงการ)	งบประมาณ					ตัวชี้วัด (KPI)	ผลที่คาดว่าจะได้รับ	หน่วยงาน รับผิดชอบ หลัก
				๒๕๖๑ (บาท)	๒๕๖๒ (บาท)	๒๕๖๓ (บาท)	๒๕๖๔ (บาท)	๒๕๖๕ (บาท)			
๑๓๐	ขุดลอกคลอง สายบ้านนายไพศาล หมู่ที่ ๗	เพื่อให้ประชาชน สามารถระบายน้ำ ทางการเกษตรได้ สะดวก	สภาพเดิม กว้าง ๑.๒๐ เมตร ลึกเฉลี่ย ๐.๔๐ เมตร ยาว ๑,๒๕๐ เมตร ชุดใหม่ กว้าง ๒.๕๐ เมตร ลึกเฉลี่ย ๑.๒๕ เมตร ยาว ๑,๒๕๐ เมตร	-	-	๔๗,๕๐๐	-	-	ความยาว ของคลอง	ประชาชนสามารถ ระบายน้ำทางการ เกษตรได้สะดวก ยิ่งขึ้น	กองช่าง

๒. บัญชีโครงการพัฒนาท้องถิ่น

รายละเอียดโครงการพัฒนา
แผนพัฒนาท้องถิ่น (พ.ศ. ๒๕๖๑ - ๒๕๖๕)
องค์การบริหารส่วนตำบลไผ่ขวาง อำเภอเมือง จังหวัดพิจิตร

ก. ยุทธศาสตร์จังหวัดที่ ๒ การพัฒนาเศรษฐกิจจากฐานการเกษตรและฐานชุมชนที่เข้มแข็ง

ข. ยุทธศาสตร์การพัฒนาขององค์กรปกครองส่วนท้องถิ่นในเขตจังหวัดพิจิตร.....

๒. ยุทธศาสตร์การพัฒนาแหล่งน้ำอุปโภคบริโภคสิ่งแวดล้อมและการเกษตร

แบบ ผ. ๐๒

๒.๓ แผนงาน การเกษตร

ที่	โครงการ	วัตถุประสงค์	เป้าหมาย (ผลผลิตของโครงการ)	งบประมาณ					ตัวชี้วัด (KPI)	ผลที่คาดว่าจะได้รับ	หน่วยงาน รับผิดชอบ หลัก
				๒๕๖๑ (บาท)	๒๕๖๒ (บาท)	๒๕๖๓ (บาท)	๒๕๖๔ (บาท)	๒๕๖๕ (บาท)			
๑๗๑	ขุดลอกคลองน้ำเสีย สายบ้านนางดาว บุญชู ถึงคลองไต่จิก หมู่ที่ ๗	เพื่อให้ประชาชน สามารถระบายน้ำ ทางการเกษตรได้ สะดวก	<u>สภาพเดิม</u> กว้าง ๑.๕๐ เมตร ลึกเฉลี่ย ๐.๓๐ เมตร ยาว ๙๕๐ เมตร <u>ชุดใหม่</u> กว้าง ๒.๕๐ เมตร ลึกเฉลี่ย ๑.๒๕ เมตร ยาว ๙๕๐ เมตร คิดประมาณดินชุด ๗๓๒ ลบม.	-	-	๒๖,๐๐๐	-	-	ความยาว ของคลอง	ประชาชนระบาย น้ำทางการเกษตร ได้สะดวกยิ่งขึ้น	กองช่าง

๒. บัญชีโครงการพัฒนาท้องถิ่น

รายละเอียดโครงการพัฒนา
แผนพัฒนาท้องถิ่น (พ.ศ. ๒๕๖๑ - ๒๕๖๕)
องค์การบริหารส่วนตำบลไผ่ขวาง อำเภอเมือง จังหวัดพิจิตร

ก. ยุทธศาสตร์จังหวัดที่ ๒ การพัฒนาเศรษฐกิจจากฐานการเกษตรและฐานชุมชนที่เข้มแข็ง

ข. ยุทธศาสตร์การพัฒนาขององค์กรปกครองส่วนท้องถิ่นในเขตจังหวัดพิจิตร.....

๒. ยุทธศาสตร์การพัฒนาแหล่งน้ำอุปโภคบริโภคสิ่งแวดล้อมและการเกษตร

แบบ ผ. ๐๒

๒.๓ แผนงาน ภาวะโภชนา

ที่	โครงการ	วัตถุประสงค์	เป้าหมาย (ผลผลิตของโครงการ)	งบประมาณ					ตัวชี้วัด (KPI)	ผลที่คาดว่าจะได้รับ	หน่วยงาน รับผิดชอบ หลัก
				๒๕๖๑ (บาท)	๒๕๖๒ (บาท)	๒๕๖๓ (บาท)	๒๕๖๔ (บาท)	๒๕๖๕ (บาท)			
๑๗๒	ขุดลอกคลองน้ำดี สายหัวสระ หมู่ที่ ๘	เพื่อให้ประชาชน สามารถระบายน้ำ ทางการเกษตรได้ สะดวก	<u>สภาพเดิม</u> กว้าง ๑.๐๐ เมตร ลึกเฉลี่ย ๐.๓๐ เมตร ยาว ๑,๐๕๐ เมตร <u>ขุดใหม่</u> กว้าง ๒.๐๐ เมตร ลึกเฉลี่ย ๑ เมตร ยาว ๑,๐๕๐ เมตร	-	-	๓๙,๕๐๐	-	-	ความยาว ของคลอง	ประชาชนสามารถ ระบายน้ำทางการ เกษตรได้สะดวก ยิ่งขึ้น	กองช่าง
๑๗๓	ขุดลอกคลองน้ำเสีย สายนางนวล ถึง นายนายเต็ม หมู่ที่ ๘	เพื่อให้ประชาชน สามารถระบายน้ำ ทางการเกษตรได้ สะดวก	<u>สภาพเดิม</u> กว้าง ๑. เมตร ลึกเฉลี่ย ๐.๔๐ เมตร ยาว ๖๘๐ เมตร <u>ขุดใหม่</u> กว้าง ๒ เมตร ลึกเฉลี่ย ๑ เมตร ยาว ๖๘๐ เมตร	-	-	๒๖,๐๐๐	-	-	ความยาว ของคลอง	ประชาชนสามารถ ระบายน้ำทางการ เกษตรได้สะดวก ยิ่งขึ้น	กองช่าง

๒. บัญชีโครงการพัฒนาท้องถิ่น

รายละเอียดโครงการพัฒนา
แผนพัฒนาท้องถิ่น (พ.ศ. ๒๕๖๑ - ๒๕๖๕)
องค์การบริหารส่วนตำบลไผ่ขวาง อำเภอเมือง จังหวัดพิจิตร

ก. ยุทธศาสตร์จังหวัดที่ ๒ การพัฒนาเศรษฐกิจจากฐานการเกษตรและฐานชุมชนที่เข้มแข็ง

ข. ยุทธศาสตร์การพัฒนาขององค์กรปกครองส่วนท้องถิ่นในเขตจังหวัดพิจิตร.....

๒. ยุทธศาสตร์การพัฒนาแหล่งน้ำอุปโภคบริโภคสิ่งแวดล้อมและการเกษตร

แบบ ผ. ๐๒

๒.๓ แผนงาน การเกษตร

ที่	โครงการ	วัตถุประสงค์	เป้าหมาย (ผลผลิตของโครงการ)	งบประมาณ					ตัวชี้วัด (KPI)	ผลที่คาดว่าจะได้รับ	หน่วยงาน รับผิดชอบ หลัก
				๒๕๖๑ (บาท)	๒๕๖๒ (บาท)	๒๕๖๓ (บาท)	๒๕๖๔ (บาท)	๒๕๖๕ (บาท)			
๑๗๔	โครงการใช้สารสกัดจาก ธรรมชาติในภาคการเกษตร	เพื่อส่งเสริมให้ เกษตรกรมีความรู้เรื่อง การใช้สารเคมี	อบรมให้ความรู้และสนับสนุนให้ ประชาชนใช้สารสกัดจาก ธรรมชาติ	๑๐,๐๐๐	๑๐,๐๐๐	-	-	-	จำนวน ครั้ง	ประชาชนมีความรู้ เรื่องการใช้สารสกัด จากธรรมชาติ	สำนักปลัด
๑๗๕	โครงการส่งเสริมการผลิต เมล็ดพันธุ์ข้าวและพืชพันธุ์ดี	เพื่อให้เกษตรกรมีเมล็ด ข้าวและพืชพันธุ์ดี	สนับสนุนงบประมาณและอบรม ส่งเสริมการจัดทำแปลงสาธิต	-	๑๐,๐๐๐	-	-	-	จำนวน ครั้ง	ประชาชนมีเมล็ด พันธุ์ที่ดีไว้ใช้ผลิต	สำนักปลัด
๑๗๖	พัฒนาผลิตภัณฑ์ข้าวเป็น สินค้า OTOP ตำบลไผ่ขวาง	เพื่อสร้างการผลิตข้าว ปลอดสารพิษและ พัฒนาการขายข้าวสาร	รวมกลุ่มอาชีพจากเกษตรกร ผู้ทำนา, ให้ความรู้ด้านการผลิต ข้าว, ส่งเสริมและจัดหาตลาดขาย สินค้า	-	๕๐,๐๐๐	-	-	-	จำนวน กลุ่ม	ประชาชนมีรายได้ เสริมมากขึ้น	สำนักปลัด

๒. บัญชีโครงการพัฒนาท้องถิ่น

รายละเอียดโครงการพัฒนา
แผนพัฒนาท้องถิ่น (พ.ศ. ๒๕๖๑ - ๒๕๖๕)
องค์การบริหารส่วนตำบลไผ่ขวาง อำเภอเมือง จังหวัดพิจิตร

ก. ยุทธศาสตร์จังหวัดที่ ๒ การพัฒนาเศรษฐกิจจากฐานการเกษตรและฐานชุมชนที่เข้มแข็ง

ข. ยุทธศาสตร์การพัฒนาขององค์กรปกครองส่วนท้องถิ่นในเขตจังหวัดพิจิตร.....

๓. ยุทธศาสตร์การพัฒนาด้านสังคมสาธารณสุข เศรษฐกิจและสังคม ตามแนวทางเศรษฐกิจพอเพียง

แบบ ผ. ๐๒

๓.๑ แผนงาน สาธารณสุข

ที่	โครงการ	วัตถุประสงค์	เป้าหมาย (ผลผลิตของโครงการ)	งบประมาณ					ตัวชี้วัด (KPI)	ผลที่คาดว่าจะได้รับ	หน่วยงาน รับผิดชอบ หลัก
				๒๕๖๑ (บาท)	๒๕๖๒ (บาท)	๒๕๖๓ (บาท)	๒๕๖๔ (บาท)	๒๕๖๕ (บาท)			
๑๗๗	โครงการรณรงค์ป้องกัน โรคติดต่อ (ไข้เลือดออก)	เพื่อให้ประชาชนมี สุขภาพแข็งแรงปลอด จากโรค	จัดกิจกรรมตามโครงการฯ	๑๐๐,๐๐๐	๑๐๐,๐๐๐	-	-	-	จำนวน ครั้ง	ประชาชนมี สุขภาพแข็งแรง ปลอดจากโรค	สำนักปลัด
๑๗๘	เงินอุดหนุนสำหรับสนับสนุน การพัฒนาสาธารณสุขมูลฐาน หมู่ที่ ๑-๘	เพื่อสนับสนุนการพัฒนา สาธารณสุขมูลฐาน หมู่บ้าน	อุดหนุนตามโครงการฯ	๑๒๐,๐๐๐	๑๒๐,๐๐๐	-	-	-	จำนวน ครั้ง	ประชาชนมี สุขภาพอนามัย ดีขึ้น	สำนักปลัด
๑๗๙	โครงการส่งเสริมสุขภาพด้าน ทันตสุขภาพ ด้านโภชนาการ ด้านภูมิคุ้มกันโรคหรือด้าน สุขาภิบาลอาหาร	เพื่อให้ผู้เข้ารับการอบรม มีความรู้ ความเข้าใจ	จัดกิจกรรมให้ความรู้ตาม โครงการฯ	๕๐,๐๐๐	๕๐,๐๐๐	๕๐,๐๐๐	๕๐,๐๐๐	๕๐,๐๐๐	จำนวน ครั้ง	ผู้เข้ารับการอบรม มีความรู้ความ เข้าใจมากขึ้น	สำนักปลัด

๒. บัญชีโครงการพัฒนาท้องถิ่น

รายละเอียดโครงการพัฒนา
แผนพัฒนาท้องถิ่น (พ.ศ. ๒๕๖๑ - ๒๕๖๕)
องค์การบริหารส่วนตำบลไผ่ขวาง อำเภอเมือง จังหวัดพิจิตร

ก. ยุทธศาสตร์จังหวัดที่ ๒ การพัฒนาเศรษฐกิจจากฐานการเกษตรและฐานชุมชนที่เข้มแข็ง

ข. ยุทธศาสตร์การพัฒนาขององค์กรปกครองส่วนท้องถิ่นในเขตจังหวัดพิจิตร.....

๓. ยุทธศาสตร์การพัฒนาด้านสังคมสาธารณสุข เศรษฐกิจและสังคม ตามแนวทางเศรษฐกิจพอเพียง

แบบ ผ. ๐๒

๓.๑ แผนงาน สาธารณสุข

ที่	โครงการ	วัตถุประสงค์	เป้าหมาย (ผลผลิตของโครงการ)	งบประมาณ					ตัวชี้วัด (KPI)	ผลที่คาดว่าจะได้รับ	หน่วยงาน รับผิดชอบ หลัก
				๒๕๖๑ (บาท)	๒๕๖๒ (บาท)	๒๕๖๓ (บาท)	๒๕๖๔ (บาท)	๒๕๖๕ (บาท)			
๑๘๐	โครงการรณรงค์ป้องกันโรคติดต่อ ในเด็ก	เพื่อให้ผู้เข้ารับการอบรม ได้รับความรู้เกี่ยวกับ โรคติดต่อในเด็ก	จัดกิจกรรมให้ความรู้ ตามโครงการฯ	๕๐,๐๐๐	๕๐,๐๐๐	-	-	-	จำนวน ครั้ง	ผู้เข้ารับการอบรม ได้รับความรู้เกี่ยวกับ โรคติดต่อในเด็กมาก ขึ้น	สำนักปลัด
๑๘๑	โครงการป้องกันโรคพิษสุนัขบ้า	เพื่อให้ผู้เข้ารับการอบรม มีความรู้เกี่ยวกับโรค	จัดกิจกรรมให้ความรู้ ตามโครงการฯ	๓๐,๐๐๐	๓๐,๐๐๐	-	-	-	จำนวน ครั้ง	ผู้เข้ารับการอบรม ได้รับความรู้เกี่ยวกับ โรคมมากขึ้น	สำนักปลัด
๑๘๒	โครงการส่งเสริมสุขภาพผู้สูงอายุ longterm care	เพื่อป้องกันและแก้ไข ปัญหาสังคม	จัดกิจกรรมให้ความรู้ ตามโครงการฯ	๑๐๐,๐๐๐	-	-	-	-	จำนวน ครั้ง	ผู้เข้ารับการอบรม ได้รับความรู้เกี่ยวกับ ปัญหาของโรคมมากขึ้น	สำนักปลัด

๒. บัญชีโครงการพัฒนาท้องถิ่น

รายละเอียดโครงการพัฒนา
แผนพัฒนาท้องถิ่น (พ.ศ. ๒๕๖๑ - ๒๕๖๕)
องค์การบริหารส่วนตำบลไผ่ขวาง อำเภอเมือง จังหวัดพิจิตร

ก. ยุทธศาสตร์จังหวัดที่ ๒ การพัฒนาเศรษฐกิจจากฐานการเกษตรและฐานชุมชนที่เข้มแข็ง

ข. ยุทธศาสตร์การพัฒนาขององค์กรปกครองส่วนท้องถิ่นในเขตจังหวัดพิจิตร.....

๓. ยุทธศาสตร์การพัฒนาด้านสังคมสาธารณสุข เศรษฐกิจและสังคม ตามแนวทางเศรษฐกิจพอเพียง

๓.๑ แผนงาน สาธารณสุข

แบบ ผ. ๐๒

ที่	โครงการ	วัตถุประสงค์	เป้าหมาย (ผลผลิตของโครงการ)	งบประมาณ					ตัวชี้วัด (KPI)	ผลที่คาดว่าจะได้รับ	หน่วยงาน รับผิดชอบ หลัก
				๒๕๖๑ (บาท)	๒๕๖๒ (บาท)	๒๕๖๓ (บาท)	๒๕๖๔ (บาท)	๒๕๖๕ (บาท)			
๑๘๓	โครงการสัตว์ปลอดโรค คนปลอดภัย จากโรคพิษสุนัขบ้า	เพื่อให้ประชาชนมีความ ปลอดภัย	จัดกิจกรรมตาม โครงการฯ	๔๐,๐๐๐	๔๐,๐๐๐	๔๐,๐๐๐	๔๐,๐๐๐	๔๐,๐๐๐	จำนวน ครั้ง	ผู้เข้ารับการอบรม ได้รับความรู้เกี่ยวกับ โรคมมากขึ้น	สำนักปลัด
๑๘๔	โครงการพระราชดำริ ด้านสาธารณสุข	เพื่อดูแลสุขภาพของ ประชาชนในตำบลไผ่ ขวาง	ดำเนินกิจกรรมตาม โครงการฯ	๑๖๐,๐๐๐	๑๖๐,๐๐๐	๑๖๐,๐๐๐	๑๖๐,๐๐๐	๑๖๐,๐๐๐	จำนวน ครั้ง	ประชาชนในตำบลมี สุขภาพที่ดี	สำนักปลัด
๑๘๕	โครงการหนูน้อยฟันสวยยิ้มใส	เพื่อให้เด็กนักเรียนและ ผู้ปกครองรู้จักดูแลรักษา สุขภาพฟันอย่างถูกวิธี	จัดกิจกรรมตาม โครงการ ปีละ ๑ ครั้ง	-	-	๕,๐๐๐	๕,๐๐๐	๕,๐๐๐	จำนวน ครั้ง	เด็กและผู้ปกครอง รู้จักการดูแล สุขภาพฟันอย่างถูก วิธี	กอง การศึกษา

๒. บัญชีโครงการพัฒนาท้องถิ่น

รายละเอียดโครงการพัฒนา
แผนพัฒนาท้องถิ่น (พ.ศ. ๒๕๖๑ - ๒๕๖๕)
องค์การบริหารส่วนตำบลไผ่ขวาง อำเภอเมือง จังหวัดพิจิตร

ก. ยุทธศาสตร์จังหวัดที่ ๒ การพัฒนาเศรษฐกิจจากฐานการเกษตรและฐานชุมชนที่เข้มแข็ง

ข. ยุทธศาสตร์การพัฒนาขององค์กรปกครองส่วนท้องถิ่นในเขตจังหวัดพิจิตร.....

๓. ยุทธศาสตร์การพัฒนาด้านสังคมสาธารณสุข เศรษฐกิจและสังคม ตามแนวทางเศรษฐกิจพอเพียง

แบบ ผ. ๐๒

๓.๒ แผนงาน สังคมสงเคราะห์

ที่	โครงการ	วัตถุประสงค์	เป้าหมาย (ผลผลิตของโครงการ)	งบประมาณ					ตัวชี้วัด (KPI)	ผลที่คาดว่าจะได้รับ	หน่วยงาน รับผิดชอบ หลัก
				๒๕๖๑ (บาท)	๒๕๖๒ (บาท)	๒๕๖๓ (บาท)	๒๕๖๔ (บาท)	๒๕๖๕ (บาท)			
๑๘๖	โครงการจัดกิจกรรมผู้สูงอายุระยะยาว	เพื่อจัดกิจกรรมให้ผู้สูงอายุได้พบปะทำกิจกรรมร่วมกัน	จัดกิจกรรมตามโครงการฯ	๔๐,๐๐๐	๔๐,๐๐๐	-	-	-	จำนวนครั้ง	ผู้สูงอายุได้พบปะและทำกิจกรรมร่วมกัน	กองสวัสดิการสังคม
๑๘๗	โครงการอบรมให้ความรู้กับดูแลผู้สูงอายุ ผู้พิการและผู้ป่วยเรื้อรัง	เพื่อให้ผู้เข้ารับการอบรมมีความรู้ในการดูแลกลุ่มเป้าหมาย	จัดกิจกรรมให้ความรู้ตามโครงการฯ	๕๐,๐๐๐	๕๐,๐๐๐	-	-	-	จำนวนครั้ง	ผู้เข้ารับการอบรมมีความรู้ในการดูแลกลุ่มเป้าหมาย	กองสวัสดิการสังคม
๑๘๘	โครงการเยี่ยมกาย เยี่ยมใจห่วงใย ผู้สูงอายุ ผู้พิการ ผู้ป่วยเอดส์	เพื่อให้ผู้เข้ารับการอบรมมีความรู้ ความเข้าใจ	จัดกิจกรรมให้ความรู้ตามโครงการฯ	๕๐,๐๐๐	๕๐,๐๐๐	-	-	-	จำนวนครั้ง	ผู้เข้ารับการอบรมมีความรู้ความเข้าใจมากขึ้น	กองสวัสดิการสังคม

๒. บัญชีโครงการพัฒนาท้องถิ่น

รายละเอียดโครงการพัฒนา
แผนพัฒนาท้องถิ่น (พ.ศ. ๒๕๖๑ - ๒๕๖๕)
องค์การบริหารส่วนตำบลไผ่ขวาง อำเภอเมือง จังหวัดพิจิตร

ก. ยุทธศาสตร์จังหวัดที่ ๒ การพัฒนาเศรษฐกิจจากฐานการเกษตรและฐานชุมชนที่เข้มแข็ง

ข. ยุทธศาสตร์การพัฒนาขององค์กรปกครองส่วนท้องถิ่นในเขตจังหวัดพิจิตร.....

๓. ยุทธศาสตร์การพัฒนาด้านสังคมสาธารณสุข เศรษฐกิจและสังคม ตามแนวทางเศรษฐกิจพอเพียง

๓.๒ แผนงาน สังคมสงเคราะห์

แบบ ผ. ๐๒

ที่	โครงการ	วัตถุประสงค์	เป้าหมาย (ผลผลิตของโครงการ)	งบประมาณ					ตัวชี้วัด (KPI)	ผลที่คาดว่าจะได้รับ	หน่วยงาน รับผิดชอบ หลัก
				๒๕๖๑ (บาท)	๒๕๖๒ (บาท)	๒๕๖๓ (บาท)	๒๕๖๔ (บาท)	๒๕๖๕ (บาท)			
๑๘๙	โครงการป้องกันและแก้ไข ปัญหาโรคเอดส์	เพื่อให้กลุ่มเสี่ยงมีความรู้ ความเข้าใจเกี่ยวกับ ปัญหาของโรค	จัดกิจกรรมให้ความรู้ตาม โครงการฯ	๕๐,๐๐๐	๕๐,๐๐๐	-	-	-	จำนวน ครั้ง	ผู้เข้ารับการอบรม ได้รับความรู้เกี่ยวกับ ปัญหาของโรคมาก ขึ้น	กอง สวัสดิการ สังคม
๑๙๐	โครงการบ้านมั่นคงชนบท เพื่อผู้ยากจนและด้อยโอกาส	เพื่อให้ประชาชนมีที่พัก อาศัย	ปลูกบ้านพักในตำบล ไผ่ ขวาง	-	๑๐๐,๐๐๐	-	-	-	จำนวน บ้านพัก	ประชาชนมีความ เป็นอยู่ที่ดีขึ้น	กอง สวัสดิการ สังคม
๑๙๑	โครงการฝึกอบรมส่งเสริม อาชีพให้กลุ่มแม่บ้านกลุ่มสตรี ต.ไผ่ขวาง	เพื่อให้ประชาชนมี รายได้เสริม	จัดอบรมตามโครงการฯ		๖๕,๐๐๐	-	-	-	จำนวน ครั้ง	ประชาชนมีอาชีพ เสริมและมีรายได้ เพิ่มมากขึ้น	กอง สวัสดิการ สังคม

๒. บัญชีโครงการพัฒนาท้องถิ่น

รายละเอียดโครงการพัฒนา
แผนพัฒนาท้องถิ่น (พ.ศ. ๒๕๖๑ - ๒๕๖๕)
องค์การบริหารส่วนตำบลไผ่ขวาง อำเภอเมือง จังหวัดพิจิตร

ก. ยุทธศาสตร์จังหวัดที่ ๒ การพัฒนาเศรษฐกิจจากฐานการเกษตรและฐานชุมชนที่เข้มแข็ง

ข. ยุทธศาสตร์การพัฒนาขององค์กรปกครองส่วนท้องถิ่นในเขตจังหวัดพิจิตร.....

๓. ยุทธศาสตร์การพัฒนาด้านสังคมสาธารณสุข เศรษฐกิจและสังคม ตามแนวทางเศรษฐกิจพอเพียง

๓.๒ แผนงาน สังคมสงเคราะห์

แบบ ผ. ๐๒

ที่	โครงการ	วัตถุประสงค์	เป้าหมาย (ผลผลิตของโครงการ)	งบประมาณ					ตัวชี้วัด (KPI)	ผลที่คาดว่าจะได้รับ	หน่วยงาน รับผิดชอบหลัก
				๒๕๖๑ (บาท)	๒๕๖๒ (บาท)	๒๕๖๓ (บาท)	๒๕๖๔ (บาท)	๒๕๖๕ (บาท)			
๑๙๒	ส่งเสริมการใช้ชีวิตตามแนวทางปรัชญาเศรษฐกิจพอเพียง	เพื่อให้ประชาชนดำรงชีวิตตามแนวทางเศรษฐกิจพอเพียง	จัดกิจกรรมส่งเสริมการใช้ชีวิตตามแนวทางปรัชญาเศรษฐกิจพอเพียง	๓๐,๐๐๐	๓๐,๐๐๐	-	-	-	จำนวนครั้ง	ประชาชนสามารถพึ่งตนเองได้	กองสวัสดิการสังคม
๑๙๓	โครงการฝึกอบรมการผลิตยาหม่องสมุนไพร	เพื่อให้ประชาชนมีรายได้เสริม	จัดกิจกรรมฝึกอบรม	๑๕,๐๐๐	-	-	-	-	จำนวนครั้ง	ประชาชนมีอาชีพเสริมเพิ่มรายได้	กองสวัสดิการสังคม
๑๙๔	โครงการอบรมพัฒนาคุณภาพชีวิตผู้สูงอายุ	เพื่อจัดกิจกรรมให้ผู้สูงอายุได้รับความรู้ในการดูแลสุขภาพ	จัดกิจกรรมให้ความรู้ตามโครงการฯ	-	๕๐,๐๐๐	-	-	-	จำนวนครั้ง	ชุมชนมีความเข้มแข็ง	กองสวัสดิการสังคม
๑๙๕	โครงการเยี่ยมบ้านผู้สูงอายุ ผู้พิการ ผู้ป่วยเอดส์	เพื่อสร้างขวัญกำลังใจให้กับผู้สูงอายุ ผู้พิการ ผู้ป่วยเอดส์	จัดกิจกรรมให้ความรู้ตามโครงการฯ	-	๒๐,๐๐๐	-	-	-	จำนวนครั้ง	ประชาชนมีขวัญกำลังใจที่ดี	กองสวัสดิการสังคม

๒. บัญชีโครงการพัฒนาท้องถิ่น

รายละเอียดโครงการพัฒนา
แผนพัฒนาท้องถิ่น (พ.ศ. ๒๕๖๑ - ๒๕๖๕)
องค์การบริหารส่วนตำบลไผ่ขวาง อำเภอเมือง จังหวัดพิจิตร

ก. ยุทธศาสตร์จังหวัดที่ ๒ การพัฒนาเศรษฐกิจจากฐานการเกษตรและฐานชุมชนที่เข้มแข็ง

ข. ยุทธศาสตร์การพัฒนาขององค์กรปกครองส่วนท้องถิ่นในเขตจังหวัดพิจิตร.....

๓. ยุทธศาสตร์การพัฒนาด้านสังคมสาธารณสุข เศรษฐกิจและสังคม ตามแนวทางเศรษฐกิจพอเพียง

แบบ ผ. ๐๒

๓.๒ แผนงาน สังคมสงเคราะห์

ที่	โครงการ	วัตถุประสงค์	เป้าหมาย (ผลผลิตของโครงการ)	งบประมาณ					ตัวชี้วัด (KPI)	ผลที่คาดว่าจะได้รับ	หน่วยงาน รับผิดชอบหลัก
				๒๕๖๑ (บาท)	๒๕๖๒ (บาท)	๒๕๖๓ (บาท)	๒๕๖๔ (บาท)	๒๕๖๕ (บาท)			
๑๙๖	โครงการพัฒนาสตรีและครอบครัว	เพื่อสร้างขวัญกำลังใจ	จัดกิจกรรมตามโครงการฯ	-	๒๐,๐๐๐	-	-	-	จำนวน ครั้ง	ชุมชนมีความเข้มแข็ง	กองสวัสดิการ สังคม
๑๙๗	โครงการป้องกันและแก้ปัญหาการตั้งครรภ์ในวัยรุ่น	เพื่อป้องกันและแก้ไข ปัญหาการตั้งครรภ์ของ วัยรุ่น	จัดกิจกรรมตามโครงการฯ	-	๒๐,๐๐๐	-	-	-	จำนวน ครั้ง	ชุมชนมีความเข้มแข็ง	กองสวัสดิการ สังคม
๑๙๘	โครงการเยาวชนคนกล้า ต้านภัยยาเสพติด	เพื่อป้องกันและแก้ไข ปัญหา	จัดกิจกรรมตามโครงการฯ	-	๒๐,๐๐๐	-	-	-	จำนวน ครั้ง	ประชาชนมีความเข้มแข็ง	กองสวัสดิการ สังคม

๒. บัญชีโครงการพัฒนาท้องถิ่น

รายละเอียดโครงการพัฒนา
แผนพัฒนาท้องถิ่น (พ.ศ. ๒๕๖๑ - ๒๕๖๕)
องค์การบริหารส่วนตำบลไม้ขวาง อำเภอเมือง จังหวัดพิจิตร

ก. ยุทธศาสตร์จังหวัดที่ ๒ การพัฒนาเศรษฐกิจจากฐานการเกษตรและฐานชุมชนที่เข้มแข็ง

ข. ยุทธศาสตร์การพัฒนาขององค์กรปกครองส่วนท้องถิ่นในเขตจังหวัดพิจิตร.....

๓. ยุทธศาสตร์การพัฒนาด้านสังคมสาธารณสุข เศรษฐกิจและสังคม ตามแนวทางเศรษฐกิจพอเพียง

แบบ ผ. ๐๒

๓.๒ แผนงาน งบกลาง

ที่	โครงการ	วัตถุประสงค์	เป้าหมาย (ผลผลิตของโครงการ)	งบประมาณ					ตัวชี้วัด (KPI)	ผลที่คาดว่าจะได้รับ	หน่วยงาน รับผิดชอบหลัก
				๒๕๖๑ (บาท)	๒๕๖๒ (บาท)	๒๕๖๓ (บาท)	๒๕๖๔ (บาท)	๒๕๖๕ (บาท)			
๑๙๙	เบี้ยยังชีพผู้พิการ	เพื่อให้ผู้พิการมีความเป็นอยู่ที่ดีขึ้น	ผู้พิการที่มีขึ้นทะเบียนคนพิการได้รับเบี้ยยังชีพผู้พิการ	๒,๔๐๐,๐๐๐	๒,๔๐๐,๐๐๐	๒,๔๐๐,๐๐๐	๒,๔๐๐,๐๐๐	๒,๔๐๐,๐๐๐	จำนวนผู้พิการ	ผู้พิการ มีความเป็นอยู่ที่ดีขึ้น	กองสวัสดิการสังคม
๒๐๐	เบี้ยยังชีพผู้สูงอายุ	เพื่อให้ผู้สูงอายุมีความเป็นอยู่ที่ดีขึ้น	ผู้ที่มีอายุตั้งแต่ ๖๐ ปีขึ้นไปได้รับเบี้ยยังชีพทุกคน	๕,๘๐๐,๐๐๐	๕,๘๐๐,๐๐๐	๕,๘๐๐,๐๐๐	๕,๘๐๐,๐๐๐	๕,๘๐๐,๐๐๐	จำนวนผู้สูงอายุ	ผู้สูงอายุมีความเป็นอยู่ที่ดีขึ้นและช่วยเหลือตนเองได้	กองสวัสดิการสังคม
๒๐๑	เบี้ยยังชีพผู้ป่วยเอดส์	เพื่อให้ผู้ป่วยเอดส์มีชีวิตที่ดีขึ้น	ผู้ป่วยเอดส์ได้รับเบี้ยยังชีพและได้รับการดูแลอย่างทั่วถึง	๒๕,๐๐๐	๒๕,๐๐๐	๒๕,๐๐๐	๒๕,๐๐๐	๒๕,๐๐๐	จำนวนผู้ติดเชื้อ H.I.V	ผู้ป่วยเอดส์มีชีวิตความเป็นอยู่ที่ดีขึ้น	กองสวัสดิการสังคม

๒. บัญชีโครงการพัฒนาท้องถิ่น

รายละเอียดโครงการพัฒนา
แผนพัฒนาท้องถิ่น (พ.ศ. ๒๕๖๑ - ๒๕๖๕)
องค์การบริหารส่วนตำบลไผ่ขวาง อำเภอเมือง จังหวัดพิจิตร

ก. ยุทธศาสตร์จังหวัดที่ ๒ การพัฒนาเศรษฐกิจจากฐานการเกษตรและฐานชุมชนที่เข้มแข็ง

ข. ยุทธศาสตร์การพัฒนาขององค์กรปกครองส่วนท้องถิ่นในเขตจังหวัดพิจิตร.....

๓. ยุทธศาสตร์การพัฒนาด้านสังคมสาธารณสุข เศรษฐกิจและสังคม ตามแนวทางเศรษฐกิจพอเพียง

๓.๒ แผนงาน สร้างความเข้มแข็งของชุมชน

แบบ ผ. ๐๒

ที่	โครงการ	วัตถุประสงค์	เป้าหมาย (ผลผลิตของโครงการ)	งบประมาณ					ตัวชี้วัด (KPI)	ผลที่คาดว่าจะได้รับ	หน่วยงาน รับผิดชอบ หลัก
				๒๕๖๑ (บาท)	๒๕๖๒ (บาท)	๒๕๖๓ (บาท)	๒๕๖๔ (บาท)	๒๕๖๕ (บาท)			
๒๐๒	โครงการอบรมส่งเสริมคุณค่าผู้สูงอายุ สุขภาพจิตดี สุขภาพกายแข็งแรง	เพื่อให้ผู้สูงอายุมีความรู้เรื่องสุขภาพและพบปะทำกิจกรรมร่วมกัน	จัดกิจกรรมให้ความรู้ตามโครงการฯ	-	-	๔๐,๐๐๐	-	-	จำนวนครั้ง	ผู้สูงอายุได้รับความรู้เกี่ยวกับเรื่องสุขภาพและได้ทำกิจกรรมร่วมกัน	กองสวัสดิการสังคม
๒๐๓	โครงการอบรมให้ความรู้เพื่อเตรียมความพร้อมเข้าสู่สังคมผู้สูงอายุ	เพื่อให้ความรู้เกี่ยวกับสาเหตุและการเปลี่ยนแปลงทางร่างกาย อารมณ์ จิตใจ การออกกำลังกาย	จัดกิจกรรมให้ความรู้ตามโครงการฯ	-	-	๒๕,๐๐๐	-	-	จำนวนครั้ง	ประชาชนได้รับความรู้เกี่ยวกับสาเหตุและการเปลี่ยนแปลงทางร่างกาย อารมณ์ จิตใจ การออกกำลังกาย	กองสวัสดิการสังคม

๒. บัญชีโครงการพัฒนาท้องถิ่น

รายละเอียดโครงการพัฒนา
แผนพัฒนาท้องถิ่น (พ.ศ. ๒๕๖๑ - ๒๕๖๕)
องค์การบริหารส่วนตำบลไผ่ขวาง อำเภอเมือง จังหวัดพิจิตร

ก. ยุทธศาสตร์จังหวัดที่ ๒ การพัฒนาเศรษฐกิจจากฐานการเกษตรและฐานชุมชนที่เข้มแข็ง

ข. ยุทธศาสตร์การพัฒนาขององค์กรปกครองส่วนท้องถิ่นในเขตจังหวัดพิจิตร.....

๓. ยุทธศาสตร์การพัฒนาด้านสังคมสาธารณสุข เศรษฐกิจและสังคม ตามแนวทางเศรษฐกิจพอเพียง

๓.๒ แผนงาน สร้างความเข้มแข็งของชุมชน

แบบ ผ. ๐๒

ที่	โครงการ	วัตถุประสงค์	เป้าหมาย (ผลผลิตของโครงการ)	งบประมาณ					ตัวชี้วัด (KPI)	ผลที่คาดว่าจะได้รับ	หน่วยงาน รับผิดชอบ หลัก
				๒๕๖๑ (บาท)	๒๕๖๒ (บาท)	๒๕๖๓ (บาท)	๒๕๖๔ (บาท)	๒๕๖๕ (บาท)			
๒๐๔	โครงการฝึกอบรมการส่งเสริมอาชีพให้กลุ่มแม่บ้าน กลุ่มสตรี ตำบลไผ่ขวาง “หลักสูตร การทำขนมพุสระพม น้้ายาปรับผ้านุ่ม น้้ายาซักผ้า”	เพื่อส่งเสริมอาชีพและเสริมสร้างรายได้ ลดรายจ่ายในครัวเรือน	จัดกิจกรรมให้ความรู้ตามโครงการฯ	-	-	๒๐,๐๐๐	-	-	จำนวนครั้ง	กลุ่มแม่บ้าน กลุ่มสตรี มีอาชีพเสริม เพิ่มรายได้ ลดรายจ่ายในครัวเรือน	กองสวัสดิการสังคม
๒๐๕	โครงการฝึกอบรมการส่งเสริมอาชีพให้กลุ่มแม่บ้าน กลุ่มสตรี ตำบลไผ่ขวาง “หลักสูตร การทำสลัดโรล แชนด์วิชทูน่า ก๋วยเตี๋ยวลุยสวน”	เพื่อส่งเสริมอาชีพและเสริมสร้างรายได้ ลดรายจ่ายในครัวเรือน	จัดกิจกรรมให้ความรู้ตามโครงการฯ	-	-	๑๕,๐๐๐	-	-	จำนวนครั้ง	กลุ่มแม่บ้าน กลุ่มสตรี มีอาชีพเสริม เพิ่มรายได้ ลดรายจ่ายในครัวเรือน	กองสวัสดิการสังคม

๒. บัญชีโครงการพัฒนาท้องถิ่น

รายละเอียดโครงการพัฒนา
แผนพัฒนาท้องถิ่น (พ.ศ. ๒๕๖๑ - ๒๕๖๕)
องค์การบริหารส่วนตำบลไผ่ขวาง อำเภอเมือง จังหวัดพิจิตร

ก. ยุทธศาสตร์จังหวัดที่ ๒ การพัฒนาเศรษฐกิจจากฐานการเกษตรและฐานชุมชนที่เข้มแข็ง

ข. ยุทธศาสตร์การพัฒนาขององค์กรปกครองส่วนท้องถิ่นในเขตจังหวัดพิจิตร.....

๓. ยุทธศาสตร์การพัฒนาด้านสังคมสาธารณสุข เศรษฐกิจและสังคม ตามแนวทางเศรษฐกิจพอเพียง

๓.๒ แผนงาน สร้างความเข้มแข็งของชุมชน

แบบ ผ. ๐๒

ที่	โครงการ	วัตถุประสงค์	เป้าหมาย (ผลผลิตของโครงการ)	งบประมาณ					ตัวชี้วัด (KPI)	ผลที่คาดว่าจะได้รับ	หน่วยงาน รับผิดชอบ หลัก
				๒๕๖๑ (บาท)	๒๕๖๒ (บาท)	๒๕๖๓ (บาท)	๒๕๖๔ (บาท)	๒๕๖๕ (บาท)			
๒๐๖	โครงการฝึกอบรมการส่งเสริมอาชีพให้กลุ่มแม่บ้าน กลุ่มสตรี ตำบลไผ่ขวาง “หลักสูตร การทำ หมูสวรรค์ หมูฝอยทอดกรอบ แหนมหมู”	เพื่อส่งเสริมอาชีพและเสริมสร้างรายได้ ลดรายจ่ายในครัวเรือน	จัดกิจกรรมให้ความรู้ตามโครงการฯ	-	-	๒๐,๐๐๐	-	-	จำนวน ครั้ง	กลุ่มแม่บ้าน กลุ่มสตรี มีอาชีพเสริม เพิ่มรายได้ ลดรายจ่ายในครัวเรือน	กอง สวัสดิการ สังคม
๒๐๗	โครงการป้องกันและแก้ไขปัญหาดังกล่าวเด็กและเยาวชนกลุ่มเสี่ยง	เพื่อจ่ายเป็นเงินอุดหนุน สถานีตำรวจภูธรย่านยาว	เงินอุดหนุนตามโครงการฯ	-	-	๓๘,๔๐๐	-	-	จำนวน ครั้ง	เด็กและเยาวชนมีความปลอดภัยมากขึ้น	กอง สวัสดิการ สังคม

๒. บัญชีโครงการพัฒนาท้องถิ่น

รายละเอียดโครงการพัฒนา
แผนพัฒนาท้องถิ่น (พ.ศ. ๒๕๖๑ - ๒๕๖๕)
องค์การบริหารส่วนตำบลไผ่ขวาง อำเภอเมือง จังหวัดพิจิตร

ก. ยุทธศาสตร์จังหวัดที่ ๒ การพัฒนาเศรษฐกิจจากฐานการเกษตรและฐานชุมชนที่เข้มแข็ง

ข. ยุทธศาสตร์การพัฒนาขององค์กรปกครองส่วนท้องถิ่นในเขตจังหวัดพิจิตร.....

๔. ยุทธศาสตร์พัฒนาการศึกษา ศาสนา ประเพณี วัฒนธรรมและภูมิปัญญาท้องถิ่น

แบบ ผ. ๐๒

๔.๑ แผนงาน การศึกษา

ที่	โครงการ	วัตถุประสงค์	เป้าหมาย (ผลผลิตของโครงการ)	งบประมาณ					ตัวชี้วัด (KPI)	ผลที่คาดว่าจะได้รับ	หน่วยงาน รับผิดชอบ หลัก
				๒๕๖๑ (บาท)	๒๕๖๒ (บาท)	๒๕๖๓ (บาท)	๒๕๖๔ (บาท)	๒๕๖๕ (บาท)			
๒๐๘	สนับสนุน/ส่งเสริมการศึกษานอกระบบและตามอัธยาศัยในตำบล	เพื่อส่งเสริมการศึกษา	ศูนย์ กศน.ตำบลไผ่ขวาง จำนวน ๑ แห่ง	๓๕,๐๐๐	๓๕,๐๐๐	-	-	-	จำนวนศูนย์กศน.	ประชาชนรักการใฝ่หาความรู้มากขึ้น	กองการศึกษา
๒๐๙	โครงการสนับสนุนค่าใช้จ่ายการบริหารสถานศึกษา	เพื่อให้ศูนย์พัฒนาเด็กเล็กมีศักยภาพในการบริหารจัดการศึกษาและให้เด็กนักเรียนมีคุณภาพได้มาตรฐานการศึกษา	สนับสนุนค่าใช้จ่ายในการบริหารสถานศึกษาศูนย์พัฒนาเด็กเล็ก จำนวน ๑ แห่ง	-	-	๑๕๐,๐๐๐	๑๕๐,๐๐๐	๑๕๐,๐๐๐	จำนวนศูนย์พัฒนาเด็กเล็ก	นักเรียนนำความรู้ที่ได้รับมาปรับใช้ในหมู่บ้าน	กองการศึกษา
๒๑๐	อาหารเสริม (นม) โรงเรียน	เพื่อให้เด็กนักเรียนมีสุขภาพแข็งแรงและมีพัฒนาการที่ดีทั้งทางด้านร่างกาย อารมณ์ สังคมและสติปัญญา	เด็กนักเรียนได้รับอาหารเสริมนมอย่างเพียงพอ	๑๗๐,๐๐๐	๑๗๐,๐๐๐	๑๓๐,๐๐๐	๑๓๐,๐๐๐	๑๓๐,๐๐๐	จำนวนนักเรียน	นักเรียนมีสุขภาพที่แข็งแรง	กองการศึกษา

๒. บัญชีโครงการพัฒนาท้องถิ่น

รายละเอียดโครงการพัฒนา
แผนพัฒนาท้องถิ่น (พ.ศ. ๒๕๖๑ - ๒๕๖๕)
องค์การบริหารส่วนตำบลไผ่ขวาง อำเภอเมือง จังหวัดพิจิตร

ก. ยุทธศาสตร์จังหวัดที่ ๒ การพัฒนาเศรษฐกิจจากฐานการเกษตรและฐานชุมชนที่เข้มแข็ง

ข. ยุทธศาสตร์การพัฒนาขององค์กรปกครองส่วนท้องถิ่นในเขตจังหวัดพิจิตร.....

๔. ยุทธศาสตร์การพัฒนาการศึกษา ศาสนา ประเพณี วัฒนธรรมและภูมิปัญญาท้องถิ่น

แบบ ผ. ๐๒

๔.๑ แผนงาน การศึกษา

ที่	โครงการ	วัตถุประสงค์	เป้าหมาย (ผลผลิตของโครงการ)	งบประมาณ					ตัวชี้วัด (KPI)	ผลที่คาดว่าจะได้รับ	หน่วยงาน รับผิดชอบ หลัก
				๒๕๖๑ (บาท)	๒๕๖๒ (บาท)	๒๕๖๓ (บาท)	๒๕๖๔ (บาท)	๒๕๖๕ (บาท)			
๒๑๑	อาหารเสริม (นม) เด็กเล็ก	เพื่อให้เด็กเล็กมีพัฒนาการที่ดีทั้งทางด้านร่างกาย อารมณ์ สังคมและสติปัญญา	เด็กเล็กได้รับอาหารเสริม นมอย่างเพียงพอ	-	-	๔๐,๐๐๐	๔๐,๐๐๐	๔๐,๐๐๐	จำนวนเด็กเล็ก	เด็กเล็กมีสุขภาพที่แข็งแรง	กองการศึกษา
๒๑๒	โครงการอาหารกลางวัน	เพื่อให้นักเรียนทุกคนได้รับประทานอาหารกลางวันที่มีคุณภาพเพียงพอเหมาะสมต่อความต้องการของร่างกายและมีคุณค่าตามหลักโภชนาการ	อุดหนุนงบประมาณให้โรงเรียนวัดตานครุราษฎร์อุทิศ	๓๐๐,๐๐๐	๓๐๐,๐๐๐	๒๖๐,๐๐๐	๒๖๐,๐๐๐	๒๖๐,๐๐๐	จำนวนนักเรียน	นักเรียนมีสุขภาพที่แข็งแรง	กองการศึกษา

๒. บัญชีโครงการพัฒนาท้องถิ่น

รายละเอียดโครงการพัฒนา
แผนพัฒนาท้องถิ่น (พ.ศ. ๒๕๖๑ - ๒๕๖๕)
องค์การบริหารส่วนตำบลไผ่ขวาง อำเภอเมือง จังหวัดพิจิตร

ก. ยุทธศาสตร์จังหวัดที่ ๒ การพัฒนาเศรษฐกิจจากฐานการเกษตรและฐานชุมชนที่เข้มแข็ง

ข. ยุทธศาสตร์การพัฒนาขององค์กรปกครองส่วนท้องถิ่นในเขตจังหวัดพิจิตร.....

๔. ยุทธศาสตร์พัฒนาการศึกษา ศาสนา ประเพณี วัฒนธรรมและภูมิปัญญาท้องถิ่น

แบบ ผ. ๐๒

๔.๑ แผนงาน ..การศึกษา

ที่	โครงการ	วัตถุประสงค์	เป้าหมาย (ผลผลิตของโครงการ)	งบประมาณ					ตัวชี้วัด (KPI)	ผลที่คาดว่าจะได้รับ	หน่วยงาน รับผิดชอบหลัก
				๒๕๖๑ (บาท)	๒๕๖๒ (บาท)	๒๕๖๓ (บาท)	๒๕๖๔ (บาท)	๒๕๖๕ (บาท)			
๒๑๓	โครงการเตรียมความพร้อมสู่การประเมินภายนอก (สปศ)	เพื่อจัดเตรียมวางแผนงานจัดหาวัสดุ/อุปกรณ์ใช้ดำเนินงานประเมินภายนอก	จัดกิจกรรมตามโครงการฯ	๒๐,๐๐๐	๒๐,๐๐๐	-	-	-	จำนวนครั้ง	เอกสารประกอบการประเมินครบถ้วนสมบูรณ์	กองการศึกษา
๒๑๔	โครงการเยี่ยมบ้านเด็ก	เพื่อติดตาม เอาใจใส่เด็กหลังจากที่เด็กกลับบ้านอยู่กับผู้ปกครอง	จัดกิจกรรมตามโครงการฯ	๑๐,๐๐๐	๑๐,๐๐๐	-	-	-	จำนวนครั้ง	ได้ทราบข้อมูลพฤติกรรมและความ เป็นอยู่ของเด็กทุกคน	กองการศึกษา
๒๑๕	โครงการจัดซื้อวัสดุสำนักงาน/วัสดุการศึกษา ศูนย์เด็กเล็ก สื่อการเรียนรู้	เพื่อให้เด็กเล็กมีพัฒนาการที่ดีทั้งด้านร่างกายและจิตใจ	จัดซื้อวัสดุสำนักงาน/ วัสดุการศึกษา ฯลฯ	๕๐,๐๐๐	๕๐,๐๐๐	-	-	-	จำนวนครั้ง	เด็กนักเรียนมีการเรียนเพิ่มขึ้น	กองการศึกษา

๒. บัญชีโครงการพัฒนาท้องถิ่น

รายละเอียดโครงการพัฒนา
แผนพัฒนาท้องถิ่น (พ.ศ. ๒๕๖๑ - ๒๕๖๕)
องค์การบริหารส่วนตำบลไผ่ขวาง อำเภอเมือง จังหวัดพิจิตร

ก. ยุทธศาสตร์จังหวัดที่ ๒ การพัฒนาเศรษฐกิจจากฐานการเกษตรและฐานชุมชนที่เข้มแข็ง

ข. ยุทธศาสตร์การพัฒนาขององค์กรปกครองส่วนท้องถิ่นในเขตจังหวัดพิจิตร.....

๔. ยุทธศาสตร์การพัฒนาการศึกษา ศาสนา ประเพณี วัฒนธรรมและภูมิปัญญาท้องถิ่น

แบบ ผ. ๐๒

๔.๑ แผนงาน การศึกษา

ที่	โครงการ	วัตถุประสงค์	เป้าหมาย (ผลผลิตของโครงการ)	งบประมาณ					ตัวชี้วัด (KPI)	ผลที่คาดว่าจะได้รับ	หน่วยงาน รับผิดชอบ หลัก
				๒๕๖๑ (บาท)	๒๕๖๒ (บาท)	๒๕๖๓ (บาท)	๒๕๖๔ (บาท)	๒๕๖๕ (บาท)			
๒๑๖	ศูนย์ข้อมูลข่าวสาร ของตำบลไผ่ขวาง	เพื่อให้บริการข้อมูลข่าวสารแก่ประชาชน เพื่อส่งเสริมศูนย์ข้อมูลข่าวสาร ของ อบต.	ติดตั้งอินเทอร์เน็ตศูนย์เด็กเล็กและสถานที่สำคัญในตำบล	๒๕,๐๐๐	๒๕,๐๐๐	-	-	-	จำนวนพื้นที่	ประชาชนรับรู้ข้อมูลข่าวสารได้อย่างรวดเร็ว	กองการศึกษา
๒๑๗	โครงการอบรมให้ความรู้กับเด็กและเยาวชนในตำบลไผ่ขวาง	เพื่อให้ความรู้กับเด็กและเยาวชน	จัดกิจกรรมตามโครงการฯ	๕๐,๐๐๐	-	-	-	-	จำนวนครั้ง	นักเรียนมีกิจกรรมเพื่อส่งเสริมการเรียนรู้	กองการศึกษา
๒๑๘	โครงการสนับสนุนบุคลากรช่วยสอน	เพื่อให้เด็กนักเรียนและคนในตำบลได้รับความรู้	จ้างบุคลากรที่มีความรู้ช่วยสอน	๑๐๐,๐๐๐	๑๐๐,๐๐๐	-	-	-	จำนวนบุคลากร	เด็กนักเรียนและคนในตำบลมีความรู้เพิ่มขึ้น	กองการศึกษา

๒. บัญชีโครงการพัฒนาท้องถิ่น

รายละเอียดโครงการพัฒนา
แผนพัฒนาท้องถิ่น (พ.ศ. ๒๕๖๑ – ๒๕๖๕)
องค์การบริหารส่วนตำบลไผ่ขวาง อำเภอเมือง จังหวัดพิจิตร

ก. ยุทธศาสตร์จังหวัดที่ ๒ การพัฒนาเศรษฐกิจจากฐานการเกษตรและฐานชุมชนที่เข้มแข็ง

ข. ยุทธศาสตร์การพัฒนาขององค์กรปกครองส่วนท้องถิ่นในเขตจังหวัดพิจิตร.....

๔. ยุทธศาสตร์พัฒนาการศึกษา ศาสนา ประเพณี วัฒนธรรมและภูมิปัญญาท้องถิ่น

แบบ ผ. ๐๒

๔.๑ แผนงาน การศึกษา

ที่	โครงการ	วัตถุประสงค์	เป้าหมาย (ผลผลิตของโครงการ)	งบประมาณ					ตัวชี้วัด (KPI)	ผลที่คาดว่าจะได้รับ	หน่วยงาน รับผิดชอบ หลัก
				๒๕๖๑ (บาท)	๒๕๖๒ (บาท)	๒๕๖๓ (บาท)	๒๕๖๔ (บาท)	๒๕๖๕ (บาท)			
๒๑๙	โครงการจัดซื้อวารสาร/ หนังสือพิมพ์	เพื่อให้ประชาชนเข้าถึง ข้อมูลข่าวสาร	จัดซื้อหนังสือพิมพ์วันละ ๑๐ ฉบับไว้บริการประชาชน หมู่ที่ ๑-๘	๓๐,๐๐๐	๓๐,๐๐๐	-	-	-	จำนวน หนังสือพิมพ์	ประชาชนรับรู้ข้อมูล ข่าวสารอย่างทั่วถึง	กอง การศึกษา
๒๒๐	โครงการส่งเสริม สนับสนุน การเตรียมความพร้อมสู่ ประชาคมอาเซียน	เพื่อจัดกิจกรรมให้ ความรู้เรื่องประชาคม อาเซียน	จัดกิจกรรมตามโครงการฯ	๕๐,๐๐๐	๕๐,๐๐๐	-	-	-	จำนวนครั้ง	ประชาชนมีความ พร้อมในการก้าวสู่ ประชาคมอาเซียน	กอง การศึกษา
๒๒๑	โครงการจัดกิจกรรม To be number one	เพื่อส่งเสริมให้เด็ก เยาวชนในตำบล ไผ่ขวาง ห่างไกลยา เสพติด	จัดกิจกรรมร่วมกับโรงเรียน และหมู่บ้าน		-	๓๐,๐๐๐	๓๐,๐๐๐	๓๐,๐๐๐	จำนวนครั้ง	เยาวชนห่างไกล ยาเสพติด	กอง การศึกษา

๒. บัญชีโครงการพัฒนาท้องถิ่น

รายละเอียดโครงการพัฒนา
แผนพัฒนาท้องถิ่น (พ.ศ. ๒๕๖๑ - ๒๕๖๕)
องค์การบริหารส่วนตำบลไผ่ขวาง อำเภอเมือง จังหวัดพิจิตร

ก. ยุทธศาสตร์จังหวัดที่ ๒ การพัฒนาเศรษฐกิจจากฐานการเกษตรและฐานชุมชนที่เข้มแข็ง

ข. ยุทธศาสตร์การพัฒนาขององค์กรปกครองส่วนท้องถิ่นในเขตจังหวัดพิจิตร.....

๔. ยุทธศาสตร์พัฒนาการศึกษา ศาสนา ประเพณี วัฒนธรรมและภูมิปัญญาท้องถิ่น

แบบ ผ. ๐๒

๔.๑ แผนงาน การศึกษา

ที่	โครงการ	วัตถุประสงค์	เป้าหมาย (ผลผลิตของโครงการ)	งบประมาณ					ตัวชี้วัด (KPI)	ผลที่คาดว่าจะได้รับ	หน่วยงาน รับผิดชอบ หลัก
				๒๕๖๑ (บาท)	๒๕๖๒ (บาท)	๒๕๖๓ (บาท)	๒๕๖๔ (บาท)	๒๕๖๕ (บาท)			
๒๒๒	โครงการที่อ่านหนังสือท้องถิ่น รักการอ่าน	เพื่อส่งเสริมการรู้จักใช้เวลาว่างให้เกิดประโยชน์ด้วยการอ่านหนังสือ	จัดกิจกรรมรณรงค์การอ่านหนังสือ ปีละ ๑ ครั้ง	-	-	๕๐,๐๐๐	๕๐,๐๐๐	๕๐,๐๐๐	จำนวน ครั้ง	เด็ก เยาวชนและ ประชาชนรู้จักใช้เวลา ว่างให้เกิดประโยชน์ ด้วยการอ่านหนังสือ	กอง การศึกษา
๒๒๓	โครงการพัฒนาแหล่งเรียนรู้	เพื่อพัฒนาแหล่งเรียนรู้ให้เอื้อต่อการจัดกิจกรรมและการจัดการประสบการณ์การเรียนรู้ การสอนสำหรับเด็ก	- แหล่งเรียนรู้เศรษฐกิจพอเพียง - แหล่งเรียนรู้ภูมิปัญญาท้องถิ่น - แหล่งเรียนรู้สวนสมุนไพร	-	-	๕๐,๐๐๐	๕๐,๐๐๐	๕๐,๐๐๐	จำนวน แหล่ง เรียนรู้	เด็กมีแหล่งเรียนรู้ที่เอื้อต่อการจัดกิจกรรมและการจัดการประสบการณ์การเรียนรู้	กอง การศึกษา

๒. บัญชีโครงการพัฒนาท้องถิ่น

รายละเอียดโครงการพัฒนา
แผนพัฒนาท้องถิ่น (พ.ศ. ๒๕๖๑ - ๒๕๖๕)
องค์การบริหารส่วนตำบลไผ่ขวาง อำเภอเมือง จังหวัดพิจิตร

ก. ยุทธศาสตร์จังหวัดที่ ๒ การพัฒนาเศรษฐกิจจากฐานการเกษตรและฐานชุมชนที่เข้มแข็ง

ข. ยุทธศาสตร์การพัฒนาขององค์กรปกครองส่วนท้องถิ่นในเขตจังหวัดพิจิตร.....

๔. ยุทธศาสตร์การพัฒนาการศึกษา ศาสนา ประเพณี วัฒนธรรมและภูมิปัญญาท้องถิ่น

๔.๑ แผนงาน การศึกษา

แบบ ผ. ๐๒

ที่	โครงการ	วัตถุประสงค์	เป้าหมาย (ผลผลิตของโครงการ)	งบประมาณ					ตัวชี้วัด (KPI)	ผลที่คาดว่าจะได้รับ	หน่วยงาน รับผิดชอบ หลัก
				๒๕๖๑ (บาท)	๒๕๖๒ (บาท)	๒๕๖๓ (บาท)	๒๕๖๔ (บาท)	๒๕๖๕ (บาท)			
๒๒๔	โครงการส่งเสริมการเรียนรู้ เด็กปฐมวัย ท้องถิ่นไทย ผ่านการเล่น	เพื่อเสริมสร้างพัฒนาการ เด็กด้านร่างกาย อารมณ์ สังคมและสติปัญญาให้ เหมาะสมตามวัยตาม ศักยภาพ	ค่าใช้จ่ายตามโครงการฯ	-	-	๕๐,๐๐๐	๕๐,๐๐๐	๕๐,๐๐๐	จำนวน ครั้ง	เด็กได้รับการ เสริมสร้างพัฒนาการ ทางด้านร่างกาย อารมณ์ สังคมและ สติปัญญา เหมาะสม ตามวัยเต็มศักยภาพ	กอง การศึกษา

๒. บัญชีโครงการพัฒนาท้องถิ่น

รายละเอียดโครงการพัฒนา
แผนพัฒนาท้องถิ่น (พ.ศ. ๒๕๖๑ - ๒๕๖๕)
องค์การบริหารส่วนตำบลไผ่ขวาง อำเภอเมือง จังหวัดพิจิตร

ก. ยุทธศาสตร์จังหวัดที่ ๒ การพัฒนาเศรษฐกิจจากฐานการเกษตรและฐานชุมชนที่เข้มแข็ง

ข. ยุทธศาสตร์การพัฒนาขององค์กรปกครองส่วนท้องถิ่นในเขตจังหวัดพิจิตร.....

๔. ยุทธศาสตร์การพัฒนาด้านการศึกษา ศาสนา ประเพณี วัฒนธรรมและภูมิปัญญาท้องถิ่น

๔.๒ แผนงาน การศาสนา วัฒนธรรมและนันทนาการ

แบบ ผ. ๐๒

ที่	โครงการ	วัตถุประสงค์	เป้าหมาย (ผลผลิตของโครงการ)	งบประมาณ					ตัวชี้วัด (KPI)	ผลที่คาดว่าจะได้รับ	หน่วยงาน รับผิดชอบหลัก
				๒๕๖๑ (บาท)	๒๕๖๒ (บาท)	๒๕๖๓ (บาท)	๒๕๖๔ (บาท)	๒๕๖๕ (บาท)			
๒๒๕	โครงการจัดซื้อวัสดุกีฬาหมู่บ้าน	เพื่อส่งเสริมการออกกำลังกาย	จัดซื้ออุปกรณ์กีฬาตามโครงการฯ	๘๐,๐๐๐	๘๐,๐๐๐	-	-	-	จำนวนหมู่บ้าน	ประชาชนในหมู่บ้านมีสุขภาพอนามัยที่ดีขึ้น	กองการศึกษา
๒๒๖	โครงการติดตั้งเครื่องออกกำลังกาย ที่ทำการ อบต.	เพื่อส่งเสริมการออกกำลังกาย	ติดตั้งเครื่องออกกำลังกายกลางแจ้ง	-	๑๐๐,๐๐๐	-	-	-	จำนวนเครื่อง	ประชาชนมีสุขภาพอนามัยที่ดีขึ้น	กองการศึกษา
๒๒๗	โครงการวันเข้าพรรษา	เพื่อจ่ายเป็นค่าใช้จ่ายในการจัดงานประเพณีวันเข้าพรรษา	ค่าใช้จ่ายในการดำเนินการตามโครงการฯลฯ	๒๐,๐๐๐	๒๐,๐๐๐	-	-	-	จำนวนครั้ง	ประเพณีได้รับการสืบสานต่อไป	กองการศึกษา
๒๒๘	โครงการวันออกพรรษา	เพื่อจ่ายเป็นค่าใช้จ่ายในการจัดงานประเพณีวันออกพรรษา	ค่าใช้จ่ายในการดำเนินการตามโครงการฯลฯ	๒๐,๐๐๐	๒๐,๐๐๐	-	-	-	จำนวนครั้ง	ประเพณีได้รับการสืบสานต่อไป	กองการศึกษา

๒. บัญชีโครงการพัฒนาท้องถิ่น

รายละเอียดโครงการพัฒนา
แผนพัฒนาท้องถิ่น (พ.ศ. ๒๕๖๑ - ๒๕๖๕)
องค์การบริหารส่วนตำบลไผ่ขวาง อำเภอเมือง จังหวัดพิจิตร

ก. ยุทธศาสตร์จังหวัดที่ ๒ การพัฒนาเศรษฐกิจจากฐานการเกษตรและฐานชุมชนที่เข้มแข็ง

ข. ยุทธศาสตร์การพัฒนาขององค์กรปกครองส่วนท้องถิ่นในเขตจังหวัดพิจิตร.....

๔. ยุทธศาสตร์การพัฒนาด้านการศึกษา ศาสนา ประเพณี วัฒนธรรมและภูมิปัญญาท้องถิ่น

๔.๒ แผนงาน การศาสนา วัฒนธรรมและนันทนาการ

แบบ ผ. ๐๒

ที่	โครงการ	วัตถุประสงค์	เป้าหมาย (ผลผลิตของโครงการ)	งบประมาณ					ตัวชี้วัด (KPI)	ผลที่คาดว่าจะได้รับ	หน่วยงาน รับผิดชอบ หลัก
				๒๕๖๑ (บาท)	๒๕๖๒ (บาท)	๒๕๖๓ (บาท)	๒๕๖๔ (บาท)	๒๕๖๕ (บาท)			
๒๒๙	โครงการจัดงานวันสงกรานต์	เพื่อเป็นการรณำขอพรผู้สูงอายุ	จัดกิจกรรมรณำขอพรผู้สูงอายุ ปีละ ๑ ครั้ง	๒๐,๐๐๐	๒๐,๐๐๐	๑๐๐,๐๐๐	๑๐๐,๐๐๐	๑๐๐,๐๐๐	จำนวนครั้ง	ประเพณีได้รับบริการสืบสานต่อไป	กองการศึกษา
๒๓๐	โครงการจัดงานประเพณีแข่งขันเรือยาวจังหวัดพิจิตร ชิงถ้วยพระราชทานพระบาทสมเด็จพระเจ้าอยู่หัว	เพื่อเป็นการส่งเสริมการท่องเที่ยวและอนุรักษ์ประเพณีแข่งขันเรือยาวของจังหวัดพิจิตร	อุดหนุนงบประมาณปีละ ๑ ครั้ง	๑๐,๐๐๐	๑๐,๐๐๐	๑๐,๐๐๐	๑๐,๐๐๐	๑๐,๐๐๐	จำนวนครั้ง	ประเพณีอันดีงามของจังหวัดพิจิตรสืบทอดต่อไป	กองการศึกษา

๒. บัญชีโครงการพัฒนาท้องถิ่น

รายละเอียดโครงการพัฒนา
แผนพัฒนาท้องถิ่น (พ.ศ. ๒๕๖๑ - ๒๕๖๕)
องค์การบริหารส่วนตำบลไผ่ขวาง อำเภอเมือง จังหวัดพิจิตร

ก. ยุทธศาสตร์จังหวัดที่ ๒ การพัฒนาเศรษฐกิจจากฐานการเกษตรและฐานชุมชนที่เข้มแข็ง

ข. ยุทธศาสตร์การพัฒนาขององค์กรปกครองส่วนท้องถิ่นในเขตจังหวัดพิจิตร.....

๔. ยุทธศาสตร์การพัฒนาด้านการศึกษา ศาสนา ประเพณี วัฒนธรรมและภูมิปัญญาท้องถิ่น

๔.๒ แผนงาน การศาสนา วัฒนธรรมและนันทนาการ

แบบ ผ. ๐๒

ที่	โครงการ	วัตถุประสงค์	เป้าหมาย (ผลผลิตของโครงการ)	งบประมาณ					ตัวชี้วัด (KPI)	ผลที่คาดว่าจะได้รับ	หน่วยงาน รับผิดชอบ หลัก
				๒๕๖๑ (บาท)	๒๕๖๒ (บาท)	๒๕๖๓ (บาท)	๒๕๖๔ (บาท)	๒๕๖๕ (บาท)			
๒๓๑	โครงการจัดริ้วขบวนถวายดอกบัว งานนมัสการหลวงพ่อพะเชร และงานกาชาดพิจิตร	เพื่อส่งเสริมและสนับสนุน ประเพณีวัฒนธรรมอันดี งามของจังหวัดพิจิตรและ เสริมสร้างการมีส่วนร่วม ระหว่างหน่วยงานภาครัฐ	อุดหนุนงบประมาณ ปีละ ๑ ครั้ง	๒๐,๐๐๐	๒๐,๐๐๐	๒๐,๐๐๐	๒๐,๐๐๐	๒๐,๐๐๐	จำนวน ครั้ง	ประเพณีได้รับการสืบ สานต่อไป	กอง การศึกษา
๒๓๒	โครงการจัดงานสงกรานต์ สรงน้ำ พ่อบุชาหลักเมืองและย้อนรอย ประวัติศาสตร์เมืองพิจิตร	เพื่อส่งเสริมสนับสนุน ประเพณีวัฒนธรรมอันดี งามของจังหวัดพิจิตรและ เสริมสร้างการมีส่วนร่วม ระหว่างหน่วยงานภาครัฐ	อุดหนุนงบประมาณ ปีละ ๑ ครั้ง	๒๐,๐๐๐	๒๐,๐๐๐	๒๐,๐๐๐	๒๐,๐๐๐	๒๐,๐๐๐	จำนวน ครั้ง	ประเพณีได้รับการสืบ สานต่อไป	กอง การศึกษา

๒. บัญชีโครงการพัฒนาท้องถิ่น

รายละเอียดโครงการพัฒนา
แผนพัฒนาท้องถิ่น (พ.ศ. ๒๕๖๑ - ๒๕๖๕)
องค์การบริหารส่วนตำบลไผ่ขวาง อำเภอเมือง จังหวัดพิจิตร

ก. ยุทธศาสตร์จังหวัดที่ ๒ การพัฒนาเศรษฐกิจจากฐานการเกษตรและฐานชุมชนที่เข้มแข็ง

ข. ยุทธศาสตร์การพัฒนาขององค์กรปกครองส่วนท้องถิ่นในเขตจังหวัดพิจิตร.....

๔. ยุทธศาสตร์การพัฒนาด้านการศึกษา ศาสนา ประเพณี วัฒนธรรมและภูมิปัญญาท้องถิ่น

แบบ ผ. ๐๒

๔.๒ แผนงาน การศึกษา วัฒนธรรมและนันทนาการ

ที่	โครงการ	วัตถุประสงค์	เป้าหมาย (ผลผลิตของโครงการ)	งบประมาณ					ตัวชี้วัด (KPI)	ผลที่คาดว่าจะได้รับ	หน่วยงาน รับผิดชอบ หลัก
				๒๕๖๑ (บาท)	๒๕๖๒ (บาท)	๒๕๖๓ (บาท)	๒๕๖๔ (บาท)	๒๕๖๕ (บาท)			
๒๓๓	โครงการแข่งขันเรือยาว ประเพณี	เพื่อส่งเสริมประเพณีและ อนุรักษ์วัฒนธรรมท้องถิ่น	จัดกิจกรรมแข่งขัน เรือยาว จำนวน ๑ ครั้ง	๕๐๐,๐๐๐	๕๐๐,๐๐๐	๕๐๐,๐๐๐	๕๐๐,๐๐๐	๕๐๐,๐๐๐	จำนวน ครั้ง	ประเพณีได้รับการสืบ สานต่อไปและสร้าง การมีส่วนร่วมของ ท้องถิ่น	กอง การศึกษา
๒๓๔	โครงการอุดหนุน สภาวัฒนธรรม	เพื่อพัฒนาแหล่งเรียนรู้ องค์ความรู้และบุคลากร ทางวัฒนธรรม	สนับสนุนกิจกรรม ของสภาวัฒนธรรม ปีละ ๑ ครั้ง	๓๐๐,๐๐๐	๓๐๐,๐๐๐	๑๐๐,๐๐๐	๑๐๐,๐๐๐	๑๐๐,๐๐๐	จำนวน ครั้ง	สร้างการมีส่วนร่วม ของท้องถิ่น	กอง การศึกษา
๒๓๕	โครงการอนุรักษ์ ศิลปวัฒนธรรม ประเพณีและ ภูมิปัญญาท้องถิ่น	เพื่ออนุรักษ์ ศิลปวัฒนธรรม ประเพณี และภูมิปัญญาท้องถิ่น	จัดดำเนินการตาม โครงการฯ ปีละ ๑ ครั้ง	๑๐,๐๐๐	๑๐,๐๐๐	๑๐,๐๐๐	๑๐,๐๐๐	๑๐,๐๐๐	จำนวน ครั้ง	ประเพณีได้รับการสืบ สานต่อไป	กอง การศึกษา

๒. บัญชีโครงการพัฒนาท้องถิ่น

รายละเอียดโครงการพัฒนา
แผนพัฒนาท้องถิ่น (พ.ศ. ๒๕๖๑ - ๒๕๖๕)
องค์การบริหารส่วนตำบลไผ่ขวาง อำเภอเมือง จังหวัดพิจิตร

ก. ยุทธศาสตร์จังหวัดที่ ๒ การพัฒนาเศรษฐกิจจากฐานการเกษตรและฐานชุมชนที่เข้มแข็ง

ข. ยุทธศาสตร์การพัฒนาขององค์กรปกครองส่วนท้องถิ่นในเขตจังหวัดพิจิตร.....

๔. ยุทธศาสตร์การพัฒนาด้านการศึกษา ศาสนา ประเพณี วัฒนธรรมและภูมิปัญญาท้องถิ่น

๔.๒ แผนงาน การศาสนา วัฒนธรรมและนันทนาการ

แบบ ผ. ๐๒

ที่	โครงการ	วัตถุประสงค์	เป้าหมาย (ผลผลิตของโครงการ)	งบประมาณ					ตัวชี้วัด (KPI)	ผลที่คาดว่าจะได้รับ	หน่วยงาน รับผิดชอบ หลัก
				๒๕๖๑ (บาท)	๒๕๖๒ (บาท)	๒๕๖๓ (บาท)	๒๕๖๔ (บาท)	๒๕๖๕ (บาท)			
๒๓๖	โครงการส่งเสริมหมู่บ้าน แผ่นดินธรรมแผ่นดินทอง หมู่ที่ ๑-๘	เพื่อส่งเสริมประเพณีและ วัฒนธรรมและการมีส่วนร่วม ของประชาชน	จัดกิจกรรมการฝึกอบรม , สนับสนุนงบประมาณ ในการดำเนินการ	๑๐,๐๐๐	๑๐,๐๐๐	-	-	-	จำนวน ครั้ง	ประเพณีได้รับการสืบ สานต่อไป	กอง การศึกษา
๒๓๗	โครงการจัดงานวันลอย กระทง	เพื่อจัดงานวันลอยกระทง	จัดกิจกรรมวันลอย กระทง ปีละ ๑ ครั้ง	-	-	๑๐๐,๐๐๐	๑๐๐,๐๐๐	๑๐๐,๐๐๐	จำนวน ครั้ง	สร้างการมีส่วนร่วม ของคนในท้องถิ่น	กอง การศึกษา
๒๓๘	โครงการแข่งขันกีฬา ท้องถิ่นสัมพันธ์	เพื่อส่งเสริมให้บุคลากร อบต. ไผ่ขวาง ออกกำลังกายเพื่อ สุขภาพและสร้างสัมพันธ์อันดี ระหว่างหน่วยงาน	ร่วมกิจกรรมท้องถิ่น สัมพันธ์ จำนวน ๑ ครั้ง	-	-	๕๐,๐๐๐	๕๐,๐๐๐	๕๐,๐๐๐	จำนวน ผู้เข้าร่วม กิจกรรม	บุคลากรของ หน่วยงานมีสุขภาพ แข็งแรงและรักการ ออกกำลังกาย	กอง การศึกษา

๒. บัญชีโครงการพัฒนาท้องถิ่น

รายละเอียดโครงการพัฒนา
แผนพัฒนาท้องถิ่น (พ.ศ. ๒๕๖๑ - ๒๕๖๕)
องค์การบริหารส่วนตำบลไผ่ขวาง อำเภอเมือง จังหวัดพิจิตร

ก. ยุทธศาสตร์จังหวัดที่ ๒ การพัฒนาเศรษฐกิจจากฐานการเกษตรและฐานชุมชนที่เข้มแข็ง

ข. ยุทธศาสตร์การพัฒนาขององค์กรปกครองส่วนท้องถิ่นในเขตจังหวัดพิจิตร.....

๔. ยุทธศาสตร์การพัฒนาด้านการศึกษา ศาสนา ประเพณี วัฒนธรรมและภูมิปัญญาท้องถิ่น

แบบ ผ. ๐๒

๔.๒ แผนงาน การศึกษา วัฒนธรรมและนันทนาการ

ที่	โครงการ	วัตถุประสงค์	เป้าหมาย (ผลผลิตของโครงการ)	งบประมาณ					ตัวชี้วัด (KPI)	ผลที่คาดว่าจะได้รับ	หน่วยงาน รับผิดชอบ หลัก
				๒๕๖๑ (บาท)	๒๕๖๒ (บาท)	๒๕๖๓ (บาท)	๒๕๖๔ (บาท)	๒๕๖๕ (บาท)			
๒๓๔	โครงการจัดงานวันสำคัญทางศาสนา	เพื่อจัดงานวันสำคัญทางศาสนา	จัดกิจกรรมวันสำคัญทางศาสนา - วันวิสาขบูชา - วันมาฆบูชา - วันอาสาฬหบูชา	-	-	๓๐,๐๐๐	๓๐,๐๐๐	๓๐,๐๐๐	จำนวนครั้ง	ประชาชนตระหนักถึงความสำคัญทางพระพุทธศาสนา	กองการศึกษา

๒. บัญชีโครงการพัฒนาท้องถิ่น

รายละเอียดโครงการพัฒนา
แผนพัฒนาท้องถิ่น (พ.ศ. ๒๕๖๑ - ๒๕๖๕)
องค์การบริหารส่วนตำบลไผ่ขวาง อำเภอเมือง จังหวัดพิจิตร

ก. ยุทธศาสตร์จังหวัดที่ ๒ การพัฒนาเศรษฐกิจจากฐานการเกษตรและฐานชุมชนที่เข้มแข็ง

ข. ยุทธศาสตร์การพัฒนาขององค์กรปกครองส่วนท้องถิ่นในเขตจังหวัดพิจิตร.....

๔. ยุทธศาสตร์การพัฒนาการศึกษา ศาสนา ประเพณี วัฒนธรรมและภูมิปัญญาท้องถิ่น

แบบ ผ. ๐๒

๔.๑ แผนงาน สร้างความเข้มแข็งของชุมชน

ที่	โครงการ	วัตถุประสงค์	เป้าหมาย (ผลผลิตของโครงการ)	งบประมาณ					ตัวชี้วัด (KPI)	ผลที่คาดว่าจะได้รับ	หน่วยงาน รับผิดชอบ หลัก
				๒๕๖๑ (บาท)	๒๕๖๒ (บาท)	๒๕๖๓ (บาท)	๒๕๖๔ (บาท)	๒๕๖๕ (บาท)			
๒๔๐	โครงการจัดงานวันเด็ก	เพื่อพัฒนาการเด็กด้าน ต่าง ๆ ทั้งทางด้านร่างกาย อารมณ์ สังคมและ สติปัญญารอบด้านอย่าง สมดุล	จัดกิจกรรมวันเด็ก ปีละ ๑ ครั้ง	๔๐,๐๐๐	๔๐,๐๐๐	๔๐,๐๐๐	๔๐,๐๐๐	๔๐,๐๐๐	จำนวน ครั้ง	นักเรียนมีกิจกรรม เพื่อส่งเสริมการ เรียนรู้	กอง การศึกษา

๒. บัญชีโครงการพัฒนาท้องถิ่น

รายละเอียดโครงการพัฒนา
แผนพัฒนาท้องถิ่นสี่ปี (พ.ศ. ๒๕๖๑ – ๒๕๖๕)
องค์การบริหารส่วนตำบลไผ่ขวาง อำเภอเมือง จังหวัดพิจิตร

ก. ยุทธศาสตร์จังหวัดที่ ๒ การพัฒนาเศรษฐกิจจากฐานการเกษตรและฐานชุมชนที่เข้มแข็ง

ข. ยุทธศาสตร์การพัฒนาขององค์กรปกครองส่วนท้องถิ่นในเขตจังหวัดพิจิตร.....

๕. ยุทธศาสตร์การพัฒนางานองค์กรตามหลักธรรมาภิบาล

๕.๑ แผนงาน งานบริหารทั่วไป

แบบ ผ. ๐๒

ที่	โครงการ	วัตถุประสงค์	เป้าหมาย (ผลผลิตของโครงการ)	งบประมาณ					ตัวชี้วัด (KPI)	ผลที่คาดว่าจะได้รับ	หน่วยงาน รับผิดชอบ หลัก
				๒๕๖๑ (บาท)	๒๕๖๒ (บาท)	๒๕๖๓ (บาท)	๒๕๖๔ (บาท)	๒๕๖๕ (บาท)			
๒๔๑	โครงการอบรมเพิ่ม ประสิทธิภาพการทำงานของ องค์การบริหารส่วนตำบล ไผ่ขวาง	เพื่อเพิ่มประสิทธิภาพใน การบริหารจัดการและ เรียนรู้	จัดกิจกรรมตาม โครงการฯ	๒๐๐,๐๐๐	๒๐๐,๐๐๐	๒๐๐,๐๐๐	๒๐๐,๐๐๐	๒๐๐,๐๐๐	จำนวน ครั้ง	การบริหารราชการของ อบต.ไผ่ขวาง เป็นไปด้วย ความเรียบร้อย	สำนักปลัด
๒๔๒	โครงการจัดเก็บข้อมูล ประกอบการจัดทำแผน อบต.	เพื่อให้ประชาชนมีส่วน ร่วมในการพัฒนา	จัดเก็บข้อมูลในการ ทำแผนและจัด กิจกรรมประชาคม	๕๐,๐๐๐	๕๐,๐๐๐	๕๐,๐๐๐	๕๐,๐๐๐	๕๐,๐๐๐	จำนวน ครั้ง	การบริหารราชการของ อบต.ไผ่ขวาง เป็นไปด้วย ความเรียบร้อย	สำนักปลัด
๒๔๓	โครงการอนุรักษ์ธรรมชาติและ จริยธรรมพนักงานส่วนตำบล	เพื่อส่งเสริมคุณธรรม และจริยธรรมกับ พนักงานส่วนตำบล	จัดกิจกรรมให้ความรู้ เรื่องจริยธรรมและ คุณธรรม	๑๐,๐๐๐	๑๐,๐๐๐	๑๐,๐๐๐	๑๐,๐๐๐	๑๐,๐๐๐	จำนวน ครั้ง	การบริหารราชการของ อบต.ไผ่ขวาง เป็นไปด้วย ความเรียบร้อย	สำนักปลัด

๒. บัญชีโครงการพัฒนาท้องถิ่น

รายละเอียดโครงการพัฒนา
แผนพัฒนาท้องถิ่นสี่ปี (พ.ศ. ๒๕๖๑ – ๒๕๖๕)
องค์การบริหารส่วนตำบลไผ่ขวาง อำเภอเมือง จังหวัดพิจิตร

ก. ยุทธศาสตร์จังหวัดที่ ๒ การพัฒนาเศรษฐกิจจากฐานการเกษตรและฐานชุมชนที่เข้มแข็ง

ข. ยุทธศาสตร์การพัฒนาขององค์กรปกครองส่วนท้องถิ่นในเขตจังหวัดพิจิตร.....

๕. ยุทธศาสตร์การพัฒนาดังกล่าวตามหลักธรรมาภิบาล

แบบ ผ. ๐๒

๕.๑ แผนงาน งามนบริหารทั่วไป

ที่	โครงการ	วัตถุประสงค์	เป้าหมาย (ผลผลิตของโครงการ)	งบประมาณ					ตัวชี้วัด (KPI)	ผลที่คาดว่าจะได้รับ	หน่วยงาน รับผิดชอบหลัก
				๒๕๖๑ (บาท)	๒๕๖๒ (บาท)	๒๕๖๓ (บาท)	๒๕๖๔ (บาท)	๒๕๖๕ (บาท)			
๒๔๔	ค่าจ้างเหมาบริการรักษาความปลอดภัย	เพื่อจ่ายเป็นค่าจ้างเหมาบริการรักษาความปลอดภัย	จ่ายเป็นค่าจ้างเหมาบริการรักษาความปลอดภัยของสถานที่ราชการ	-	-	๙๖,๐๐๐	๙๖,๐๐๐	๙๖,๐๐๐	จำนวนครั้ง	การบริหารราชการของอบต.ไผ่ขวาง เป็นไปด้วยความเรียบร้อย	สำนักปลัด
๒๔๕	โครงการสำรวจความพึงพอใจในการให้บริการประชาชน	เพื่อจ่ายเป็นค่าจ้างหน่วยงานในการประเมิน	จ่ายเป็นค่าจ้างหน่วยงานของรัฐหรือหน่วยงานอื่น ๆ ฯลฯ	๓๐,๐๐๐	๓๐,๐๐๐	๓๐,๐๐๐	๓๐,๐๐๐	๓๐,๐๐๐	จำนวนกิจกรรม	การบริหารราชการของอบต.ไผ่ขวาง เป็นไปด้วยความเรียบร้อย	สำนักปลัด
๒๔๖	โครงการสนับสนุนการดำเนินงานของศูนย์ปฏิบัติการร่วมในการช่วยเหลือประชาชนขององค์กรปกครองส่วนท้องถิ่น	เพื่อสนับสนุนศูนย์ปฏิบัติการของอำเภอ	อุดหนุนงบประมาณให้กับศูนย์ปฏิบัติการของอำเภอ	๒๕,๐๐๐	๒๕,๐๐๐	๒๕,๐๐๐	๒๕,๐๐๐	๒๕,๐๐๐	จำนวนครั้ง	ประชาชนของตำบลไผ่ขวางได้รับการช่วยเหลือจากศูนย์ปฏิบัติการของอำเภอ	สำนักปลัด

๒. บัญชีโครงการพัฒนาท้องถิ่น

รายละเอียดโครงการพัฒนา
แผนพัฒนาท้องถิ่นสี่ปี (พ.ศ. ๒๕๖๑ – ๒๕๖๕)
องค์การบริหารส่วนตำบลไผ่ขวาง อำเภอเมือง จังหวัดพิจิตร

ก. ยุทธศาสตร์จังหวัดที่ ๒ การพัฒนาเศรษฐกิจจากฐานการเกษตรและฐานชุมชนที่เข้มแข็ง

ข. ยุทธศาสตร์การพัฒนาขององค์กรปกครองส่วนท้องถิ่นในเขตจังหวัดพิจิตร.....

๕. ยุทธศาสตร์การพัฒนาดังกล่าวตามหลักธรรมาภิบาล

๕.๑ แผนงาน งามนบริหารทั่วไป

แบบ ผ. ๐๒

ที่	โครงการ	วัตถุประสงค์	เป้าหมาย (ผลผลิตของโครงการ)	งบประมาณ					ตัวชี้วัด (KPI)	ผลที่คาดว่าจะได้รับ	หน่วยงาน รับผิดชอบ หลัก
				๒๕๖๑ (บาท)	๒๕๖๒ (บาท)	๒๕๖๓ (บาท)	๒๕๖๔ (บาท)	๒๕๖๕ (บาท)			
๒๔๗	ค่าใช้จ่ายในการเลือกตั้ง	เพื่อจ่ายเป็น ค่าใช้จ่ายในการ ดำเนินการ	ค่าใช้จ่ายในการ ดำเนินการเลือกตั้ง	-	-	๒๐๐,๐๐๐	๒๐๐,๐๐๐	๒๐๐,๐๐๐	จำนวน ครั้ง	การบริหารราชการของ อบต. ไผ่ขวาง เป็นไปด้วยความ เรียบร้อย	สำนักปลัด
๒๔๘	โครงการวันคล้ายวันพระราชสมภพของพระบาทสมเด็จพระเจ้าอยู่หัว รัชกาลที่ ๙	เพื่อจ่ายเป็น ค่าใช้จ่ายในการ ดำเนินการ	ค่าใช้จ่ายในการจัด งานตามโครงการฯ	-	-	๓๐,๐๐๐	๓๐,๐๐๐	๓๐,๐๐๐	จำนวน ครั้ง	การบริหารราชการของ อบต. ไผ่ขวาง เป็นไปด้วยความ เรียบร้อย	สำนักปลัด
๒๔๙	โครงการวันเฉลิมพระชนมพรรษา พระบาทสมเด็จพระเจ้าอยู่หัว มหาวชิราลงกรณ บดินทรเทพยวรางกูร	เพื่อจ่ายเป็น ค่าใช้จ่ายในการ ดำเนินการ	ค่าใช้จ่ายในการจัด งานตามโครงการฯ	-	-	๓๐,๐๐๐	๓๐,๐๐๐	๓๐,๐๐๐	จำนวน ครั้ง	การบริหารราชการของ อบต. ไผ่ขวาง เป็นไปด้วยความ เรียบร้อย	สำนักปลัด

๒. บัญชีโครงการพัฒนาท้องถิ่น

รายละเอียดโครงการพัฒนา
แผนพัฒนาท้องถิ่นสี่ปี (พ.ศ. ๒๕๖๑ – ๒๕๖๕)
องค์การบริหารส่วนตำบลไผ่ขวาง อำเภอเมือง จังหวัดพิจิตร

ก. ยุทธศาสตร์จังหวัดที่ ๒ การพัฒนาเศรษฐกิจจากฐานการเกษตรและฐานชุมชนที่เข้มแข็ง

ข. ยุทธศาสตร์การพัฒนาขององค์กรปกครองส่วนท้องถิ่นในเขตจังหวัดพิจิตร.....

๕. ยุทธศาสตร์การพัฒนาดังกล่าวตามหลักธรรมาภิบาล

๕.๑ แผนงาน งามนบริหารทั่วไป

แบบ ผ. ๐๒

ที่	โครงการ	วัตถุประสงค์	เป้าหมาย (ผลผลิตของโครงการ)	งบประมาณ					ตัวชี้วัด (KPI)	ผลที่คาดว่าจะได้รับ	หน่วยงาน รับผิดชอบ หลัก
				๒๕๖๑ (บาท)	๒๕๖๒ (บาท)	๒๕๖๓ (บาท)	๒๕๖๔ (บาท)	๒๕๖๕ (บาท)			
๒๕๐	โครงการวันพ่อแห่งชาติ	เพื่อจ่ายเป็นค่าใช้จ่ายในการดำเนินการ	ค่าใช้จ่ายในการดำเนินการตามโครงการ ฯลฯ	๒๐,๐๐๐	๒๐,๐๐๐	๒๐,๐๐๐	๒๐,๐๐๐	๒๐,๐๐๐	จำนวนครั้ง	การบริหารราชการของ อบต.ไผ่ขวาง เป็นไปด้วยความเรียบร้อย	สำนักปลัด
๒๕๑	โครงการวันคล้ายวันสวรรคตพระบาทสมเด็จพระปรมินทรมหาภูมิพลอดุลยเดช บรมนาถบพิตร	เพื่อจ่ายเป็นค่าใช้จ่ายในการดำเนินการ	ค่าใช้จ่ายในการดำเนินการตามโครงการ ฯลฯ	๒๐,๐๐๐	๒๐,๐๐๐	-	-	-	จำนวนครั้ง	การบริหารราชการของ อบต.ไผ่ขวาง เป็นไปด้วยความเรียบร้อย	สำนักปลัด
๒๕๒	โครงการวันปิยมหาราช	เพื่อจ่ายเป็นค่าใช้จ่ายในการดำเนินการ	ค่าใช้จ่ายในการดำเนินการตามโครงการ ฯลฯ	๒๐,๐๐๐	๒๐,๐๐๐	-	-	-	จำนวนครั้ง	การบริหารราชการของ อบต.ไผ่ขวาง เป็นไปด้วยความเรียบร้อย	สำนักปลัด

๒. บัญชีโครงการพัฒนาท้องถิ่น

รายละเอียดโครงการพัฒนา
แผนพัฒนาท้องถิ่นสี่ปี (พ.ศ. ๒๕๖๑ – ๒๕๖๕)
องค์การบริหารส่วนตำบลไผ่ขวาง อำเภอเมือง จังหวัดพิจิตร

ก. ยุทธศาสตร์จังหวัดที่ ๒ การพัฒนาเศรษฐกิจจากฐานการเกษตรและฐานชุมชนที่เข้มแข็ง

ข. ยุทธศาสตร์การพัฒนาขององค์กรปกครองส่วนท้องถิ่นในเขตจังหวัดพิจิตร.....

๕. ยุทธศาสตร์การพัฒนาดังกล่าวตามหลักธรรมาภิบาล

แบบ ผ. ๐๒

๕.๑ แผนงาน งามนบริหารทั่วไป

ที่	โครงการ	วัตถุประสงค์	เป้าหมาย (ผลผลิตของโครงการ)	งบประมาณ					ตัวชี้วัด (KPI)	ผลที่คาดว่าจะได้รับ	หน่วยงาน รับผิดชอบ หลัก
				๒๕๖๑ (บาท)	๒๕๖๒ (บาท)	๒๕๖๓ (บาท)	๒๕๖๔ (บาท)	๒๕๖๕ (บาท)			
๒๕๓	โครงการวันเฉลิมพระชนมพรรษาสมเด็จพระนางเจ้าสุทิดา พัชรสุธาพิมลลักษณ พระบรมราชินี	เพื่อจ่ายเป็นค่าใช้จ่ายในการดำเนินการ	ค่าใช้จ่ายในการจัดงานตามโครงการฯ	-	-	๓๐,๐๐๐	๓๐,๐๐๐	๓๐,๐๐๐	จำนวนครั้ง	การบริหารราชการของ อบต.ไผ่ขวาง เป็นไปด้วยความเรียบร้อย	สำนักปลัด
๒๕๔	โครงการวันแม่แห่งชาติ	เพื่อจ่ายเป็นค่าใช้จ่ายในการดำเนินการ	ค่าใช้จ่ายในการจัดงานตามโครงการฯ	-	-	๓๐,๐๐๐	๓๐,๐๐๐	๓๐,๐๐๐	จำนวนครั้ง	การบริหารราชการของ อบต.ไผ่ขวาง เป็นไปด้วยความเรียบร้อย	สำนักปลัด

๒. บัญชีโครงการพัฒนาท้องถิ่น

รายละเอียดโครงการพัฒนา
แผนพัฒนาท้องถิ่นสี่ปี (พ.ศ. ๒๕๖๑ - ๒๕๖๕)
องค์การบริหารส่วนตำบลไผ่ขวาง อำเภอเมือง จังหวัดพิจิตร

ก. ยุทธศาสตร์จังหวัดที่ ๒ การพัฒนาเศรษฐกิจจากฐานการเกษตรและฐานชุมชนที่เข้มแข็ง

ข. ยุทธศาสตร์การพัฒนาขององค์กรปกครองส่วนท้องถิ่นในเขตจังหวัดพิจิตร.....

๕. ยุทธศาสตร์การพัฒนาองค์กรตามหลักธรรมาภิบาล

๕.๑ แผนงาน งามนบริหารทั่วไป

แบบ ผ. ๐๒

ที่	โครงการ	วัตถุประสงค์	เป้าหมาย (ผลผลิตของโครงการ)	งบประมาณ					ตัวชี้วัด (KPI)	ผลที่คาดว่าจะได้รับ	หน่วยงาน รับผิดชอบ หลัก
				๒๕๖๑ (บาท)	๒๕๖๒ (บาท)	๒๕๖๓ (บาท)	๒๕๖๔ (บาท)	๒๕๖๕ (บาท)			
๒๕๕	โครงการจัดเก็บภาษีที่ดิน และสิ่งปลูกสร้าง	เพื่อเพิ่มประสิทธิภาพใน การจัดเก็บรายได้	จ่ายเป็นค่าถ่ายเอกสาร และอื่น ๆ ที่เกี่ยวข้อง ฯลฯ	๕๐,๐๐๐	๕๐,๐๐๐	๕๐,๐๐๐	๕๐,๐๐๐	๕๐,๐๐๐	จำนวน ครั้ง	การบริหารราชการ ของ อบต.ไผ่ขวาง เป็นไปด้วยความ เรียบร้อย	กองคลัง
๒๕๖	โครงการจัดทำแผนที่ภาษี และทะเบียนทรัพย์สิน	เพื่อเพิ่มรายได้และเป็น การรวบรวมข้อมูลใน การจัดเก็บภาษีให้มี ระบบที่แน่นอน	ค่าใช้จ่ายในการ ดำเนินการตามโครงการฯ	-	-	๑๐๐,๐๐๐	๑๐๐,๐๐๐	๑๐๐,๐๐๐	จำนวน ครั้ง	การบริหารราชการ ของ อบต.ไผ่ขวาง เป็นไปด้วยความ เรียบร้อย	กองคลัง

๒. บัญชีโครงการพัฒนาท้องถิ่น

รายละเอียดโครงการพัฒนา
แผนพัฒนาท้องถิ่นสี่ปี (พ.ศ. ๒๕๖๑ – ๒๕๖๕)
องค์การบริหารส่วนตำบลไผ่ขวาง อำเภอเมือง จังหวัดพิจิตร

ก. ยุทธศาสตร์จังหวัดที่ ๒ การพัฒนาเศรษฐกิจจากฐานการเกษตรและฐานชุมชนที่เข้มแข็ง

ข. ยุทธศาสตร์การพัฒนาขององค์กรปกครองส่วนท้องถิ่นในเขตจังหวัดพิจิตร.....

๕. ยุทธศาสตร์การพัฒนาองค์กรตามหลักธรรมาภิบาล

๕.๒ แผนงาน การรักษาความสงบภายใน

แบบ ผ. ๐๒

ที่	โครงการ	วัตถุประสงค์	เป้าหมาย (ผลผลิตของโครงการ)	งบประมาณ					ตัวชี้วัด (KPI)	ผลที่คาดว่าจะได้รับ	หน่วยงาน รับผิดชอบ หลัก
				๒๕๖๑ (บาท)	๒๕๖๒ (บาท)	๒๕๖๓ (บาท)	๒๕๖๔ (บาท)	๒๕๖๕ (บาท)			
๒๕๗	โครงการส่งเสริมความรู้ เกี่ยวกับการป้องกันและ บรรเทาสาธารณภัย	เพื่อให้การบริหารงาน เป็นไปด้วยความ ปลอดภัย	จัดกิจกรรมให้ความรู้ตาม โครงการฯ	๑๐,๐๐๐	๑๐,๐๐๐	๑๐,๐๐๐	๑๐,๐๐๐	๑๐,๐๐๐	จำนวน ครั้ง	การบริหารราชการ ของ อบต.ไผ่ขวาง เป็นไปด้วยความ เรียบร้อย	สำนักปลัด
๒๕๘	โครงการอาสาสมัครจราจร	เพื่อจ่ายเป็นเงินอุดหนุน สถานีตำรวจภูธร ย่านยาว ตามโครงการฯ	อุดหนุนตามโครงการฯ	-	-	๓๕,๐๐๐	-	-	จำนวน ครั้ง	การบริหารราชการ ของ อบต.ไผ่ขวาง เป็นไปด้วยความ เรียบร้อย	สำนักปลัด

๒. บัญชีโครงการพัฒนาท้องถิ่น

รายละเอียดโครงการพัฒนา
แผนพัฒนาท้องถิ่นสี่ปี (พ.ศ. ๒๕๖๑ – ๒๕๖๕)
องค์การบริหารส่วนตำบลไผ่ขวาง อำเภอเมือง จังหวัดพิจิตร

ก. ยุทธศาสตร์จังหวัดที่ ๒ การพัฒนาเศรษฐกิจจากฐานการเกษตรและฐานชุมชนที่เข้มแข็ง

ข. ยุทธศาสตร์การพัฒนาขององค์กรปกครองส่วนท้องถิ่นในเขตจังหวัดพิจิตร.....

๕. ยุทธศาสตร์การพัฒนาองค์กรตามหลักธรรมาภิบาล

แบบ ผ. ๐๒

๕.๒ แผนงาน การรักษาความสงบภายใน

ที่	โครงการ	วัตถุประสงค์	เป้าหมาย (ผลผลิตของโครงการ)	งบประมาณ					ตัวชี้วัด (KPI)	ผลที่คาดว่าจะได้รับ	หน่วยงาน รับผิดชอบ หลัก
				๒๕๖๑ (บาท)	๒๕๖๒ (บาท)	๒๕๖๓ (บาท)	๒๕๖๔ (บาท)	๒๕๖๕ (บาท)			
๒๕๙	โครงการขอรับเงินอุดหนุน เพื่อสนับสนุนการดำเนินงาน ของศูนย์ปฏิบัติการร่วมใน การช่วยเหลือประชาชนของ องค์กรปกครองส่วนท้องถิ่น อำเภอเมือง จังหวัดพิจิตร ประจำปีงบประมาณ พ.ศ. ๒๕๖๓	เพื่อจ่ายเป็นเงินอุดหนุน อบต.คลองคะเชนทร์ ตามโครงการฯ	อุดหนุนตามโครงการฯ	-	-	๕,๒๐๐	๕,๒๐๐	๕,๒๐๐	จำนวน ครั้ง	การบริหารราชการ ของ อบต.ไผ่ขวาง เป็นไปด้วยความ เรียบร้อย	สำนักปลัด

๒. บัญชีโครงการพัฒนาท้องถิ่น

รายละเอียดโครงการพัฒนา
แผนพัฒนาท้องถิ่นสี่ปี (พ.ศ. ๒๕๖๑ – ๒๕๖๕)
องค์การบริหารส่วนตำบลไผ่ขวาง อำเภอเมือง จังหวัดพิจิตร

ก. ยุทธศาสตร์จังหวัดที่ ๒ การพัฒนาเศรษฐกิจจากฐานการเกษตรและฐานชุมชนที่เข้มแข็ง

ข. ยุทธศาสตร์การพัฒนาขององค์กรปกครองส่วนท้องถิ่นในเขตจังหวัดพิจิตร.....

๕. ยุทธศาสตร์การพัฒนาดังกล่าวตามหลักธรรมาภิบาล

แบบ ผ. ๐๒

๕.๓ แผนงาน เศรษฐชุมชน

ที่	โครงการ	วัตถุประสงค์	เป้าหมาย (ผลผลิตของโครงการ)	งบประมาณ					ตัวชี้วัด (KPI)	ผลที่คาดว่าจะได้รับ	หน่วยงาน รับผิดชอบ หลัก
				๒๕๖๑ (บาท)	๒๕๖๒ (บาท)	๒๕๖๓ (บาท)	๒๕๖๔ (บาท)	๒๕๖๕ (บาท)			
๒๖๐	ค่าจ้างเหมา คนงานทั่วไป	เพื่อจ่ายเป็นค่าจ้างเหมา คนงานทั่วไป	จ่ายเป็นค่าจ้างเหมาคนงาน ทั่วไปในการทำงานต่าง ๆ ของ กองช่าง	-	-	๑๕๐,๐๐๐	๑๕๐,๐๐๐	๑๕๐,๐๐๐	จำนวน ครั้ง	การบริหารราชการของ อบต.ไผ่ขวาง เป็นไปด้วย ความเรียบร้อย	กองช่าง
๒๖๑	ค่าออกแบบ ค่าควบคุมงาน	เพื่อจ่ายเป็นค่าออกแบบ ค่าควบคุมงาน	จ่ายเป็นค่าออกแบบ ค่าควบคุมงาน ที่จ่ายให้แก่ เอกชน นิติบุคคล หรือ บุคคลภายนอก เพื่อให้ได้มาซึ่ง สิ่งก่อสร้าง	-	-	๖๐,๐๐๐	๖๐,๐๐๐	๖๐,๐๐๐	จำนวน ครั้ง	การบริหารราชการของ อบต.ไผ่ขวาง เป็นไปด้วย ความเรียบร้อย	กองช่าง

๒. บัญชีโครงการพัฒนาท้องถิ่น

รายละเอียดโครงการพัฒนา
แผนพัฒนาท้องถิ่นสี่ปี (พ.ศ. ๒๕๖๑ - ๒๕๖๕)
องค์การบริหารส่วนตำบลไผ่ขวาง อำเภอเมือง จังหวัดพิจิตร

ก. ยุทธศาสตร์จังหวัดที่ ๒ การพัฒนาเศรษฐกิจจากฐานการเกษตรและฐานชุมชนที่เข้มแข็ง

ข. ยุทธศาสตร์การพัฒนาขององค์กรปกครองส่วนท้องถิ่นในเขตจังหวัดพิจิตร.....

๕. ยุทธศาสตร์การพัฒนาองค์กรตามหลักธรรมาภิบาล

๕.๓ แผนงาน งบกลาง

แบบ ผ. ๐๒

ที่	โครงการ	วัตถุประสงค์	เป้าหมาย (ผลผลิตของโครงการ)	งบประมาณ					ตัวชี้วัด (KPI)	ผลที่คาดว่าจะได้รับ	หน่วยงาน รับผิดชอบ หลัก
				๒๕๖๑ (บาท)	๒๕๖๒ (บาท)	๒๕๖๓ (บาท)	๒๕๖๔ (บาท)	๒๕๖๕ (บาท)			
๒๖๒	สำรองจ่าย	เพื่อจ่ายเป็นเงินสำรอง จ่ายไว้ใช้กรณีฉุกเฉิน	จ่ายกรณีฉุกเฉินที่มี สาธารณภัยขึ้น	๕๐๐,๐๐๐	๕๐๐,๐๐๐	๕๐๐,๐๐๐	๕๐๐,๐๐๐	๕๐๐,๐๐๐	จำนวน ครั้ง	การบริหารราชการของ อบต.ไผ่ขวาง เป็นไปด้วยความเรียบร้อย	สำนักปลัด
๒๖๓	สนับสนุนกองทุน ระบบหลักประกัน สุขภาพ	เพื่อจ่ายเป็นรายจ่าย ตามข้อผูกพัน	จ่ายเงินปีละ ๑๒ ครั้ง	๑๓๐,๐๐๐	๑๓๐,๐๐๐	๑๐๐,๐๐๐	๑๐๐,๐๐๐	๑๐๐,๐๐๐	จำนวน ครั้ง	การบริหารราชการของ อบต.ไผ่ขวาง เป็นไปด้วยความเรียบร้อย	สำนักปลัด

บัญชีครุภัณฑ์
แผนพัฒนาท้องถิ่น (พ.ศ. ๒๕๖๑ - ๒๕๖๕)
องค์การบริหารส่วนตำบลไผ่ขวาง

ที่	แผนงาน	หมวด	ประเภท	เป้าหมาย (ผลผลิตของ ครุภัณฑ์)	งบประมาณ					หน่วยงาน รับผิดชอบ หลัก
					๒๕๖๑ (บาท)	๒๕๖๒ (บาท)	๒๕๖๓ (บาท)	๒๕๖๔ (บาท)	๒๕๖๕ (บาท)	
๑	สังคมสงเคราะห์	ค่าครุภัณฑ์	ครุภัณฑ์ สำนักงาน	ตู้บานเลื่อนกระจกผสม ๔ ฟุต ชั้นวางของเสริมคานเหล็ก ๒ ชั้นและสามารถปรับปรุงความสูงได้ตามต้องการ ขนาด ๑๒๐ x ๔๕ x ๑๘๓ cm. จำนวน ๒ หลัง	-	-	๑๓,๘๐๐	-	-	กอง สวัสดิการ สังคม
๒	การศึกษา	ค่าครุภัณฑ์	ครุภัณฑ์ สำนักงาน	ตู้บานเลื่อนกระจกผสม ๔ ฟุต ชั้นวางของเสริมคานเหล็ก ๒ ชั้นและสามารถปรับปรุงความสูงได้ตามต้องการ ขนาด ๑๒๐ x ๔๕ x ๑๘๓ cm. จำนวน ๒ หลัง	-	-	๑๓,๘๐๐	-	-	กอง การศึกษา
๓	การศึกษา	ค่าครุภัณฑ์	ครุภัณฑ์ สำนักงาน	ตู้เอกสาร ๒ บานเปิด ขนาด ๙๑๔ (กว้าง) x ๔๕(ลึก) x ๑,๒๘๙(สูง) มิลลิเมตร ภายในมี ๓ แผ่นชั้น โครงตู้ทำจากเหล็กแผ่นหนาไม่น้อยกว่า ๐.๖ มิลลิเมตร พับและอาร์ทขึ้นรูป ชั้นวางเอกสารไม่น้อยกว่า ๐.๕ มิลลิเมตร พับขึ้นรูป กุญแจแบบมือจับชนิดปิด จำนวน ๒ ตัว	-	-	๗,๒๐๐	-	-	กอง การศึกษา
๔	การศึกษา	ค่าครุภัณฑ์	ครุภัณฑ์ สำนักงาน	เก้าอี้สำนักงาน ขนาดสูงไม่น้อยกว่า ๑๑๐ ซม. กว้างไม่น้อยกว่า ๗๐ ซม. ลึก ๕๕ ซม. จำนวน ๑ ตัว	-	-	๓,๙๐๐	-	-	กอง การศึกษา
๕	การศึกษา	ค่าครุภัณฑ์	ครุภัณฑ์ สำนักงาน	โต๊ะทำงาน ขนาด ๕ ฟุต กว้างไม่น้อยกว่า ๗๕ ซม. ยาวไม่น้อยกว่า ๑๕๐ ซม. สูงไม่น้อยกว่า ๗๕ ซม. จำนวน ๑ ตัว	-	-	๖,๙๐๐	-	-	กอง การศึกษา
๖	การศึกษา	ค่าครุภัณฑ์	ครุภัณฑ์ สำนักงาน	โต๊ะคอมพิวเตอร์ เซอร์รี่-ดำ STB ST-๑๒๐B ขนาด (กว้าง x ลึก x สูง) ๑๒๐ x ๖๐ x ๗๕ ซม. จำนวน ๑ ตัว	-	-	๓,๖๖๐	-	-	กอง การศึกษา

บัญชีครุภัณฑ์
แผนพัฒนาท้องถิ่น (พ.ศ. ๒๕๖๑ - ๒๕๖๕)
องค์การบริหารส่วนตำบลไผ่ขวาง

ที่	แผนงาน	หมวด	ประเภท	เป้าหมาย (ผลผลิตของ ครุภัณฑ์)	งบประมาณ					หน่วยงาน รับผิดชอบ หลัก
					๒๕๖๑ (บาท)	๒๕๖๒ (บาท)	๒๕๖๓ (บาท)	๒๕๖๔ (บาท)	๒๕๖๕ (บาท)	
๗	การศึกษา	ค่าครุภัณฑ์	ครุภัณฑ์ การศึกษา	เครื่องเล่นสนาม อุโมงค์กบตาโต พลาสติก ขนาด ๑๓๐x๒๐๘x๙๖ ซม. จำนวน ๑ ชุด	-	-	๑๐,๖๐๐	-	-	กอง การศึกษา
๘	การศึกษา	ค่าครุภัณฑ์	ครุภัณฑ์ การศึกษา	เครื่องเล่นสนาม ชุดบ้านเด็ก ๒ ชั้น พลาสติก มีสไลเดอร์ ๒ ทาง ขนาด ๔๑๕x๒๒๕x๑๗๘ ซม. จำนวน ๑ ชุด	-	-	๔๔,๐๐๐	-	-	กอง การศึกษา
๙	การศึกษา	ค่าครุภัณฑ์	ครุภัณฑ์ การศึกษา	เครื่องเล่นสนาม ไม้กระดกคู่หูข้างน้อย พลาสติก ขนาด ๑๔๕x๒๗x๕๓ ซม. จำนวน ๑ ชุด	-	-	๓,๖๐๐	-	-	กอง การศึกษา
๑๐	การศึกษา	ค่าครุภัณฑ์	ครุภัณฑ์ การศึกษา	เครื่องเล่นสนาม ชิงช้ากระดานลื่นคู่หู ๒ ทาง พลาสติก ขนาด ๒๐๐x๑๖๐x๑๒๐ ซม. จำนวน ๑ ชุด	-	-	๑๑,๖๐๐	-	-	กอง การศึกษา
๑๑	การศึกษา	ค่าครุภัณฑ์	ครุภัณฑ์ วิทยาศาสตร์ หรือการแพทย์	เครื่องชั่งน้ำหนัก จำนวน ๑ ชุด	-	-	๘,๐๐๐	-	-	กอง การศึกษา
๑๒	การศึกษา	ค่าครุภัณฑ์	ครุภัณฑ์ คอมพิวเตอร์	คอมพิวเตอร์เน็ตบุ๊ก สำหรับงานประมวลผล จำนวน ๑ เครื่อง	-	-	๒๒,๐๐๐	-	-	กอง การศึกษา
๑๔	การศึกษา	ค่าครุภัณฑ์	ครุภัณฑ์ คอมพิวเตอร์	เครื่องพิมพ์แบบฉีดหมึกพร้อมติดตั้งถังหมึก (link Tank Printer) จำนวน ๒ เครื่อง	-	-	๘,๖๐๐	-	-	กอง การศึกษา
๑๕	บริหารงานทั่วไป	ค่าครุภัณฑ์	ครุภัณฑ์ คอมพิวเตอร์	คอมพิวเตอร์ สำหรับงานประมวลผล แบบที่ ๒ จำนวน ๑ เครื่อง	-	-	๓๐,๐๐๐	-	-	กองคลัง
๑๖	บริหารงานทั่วไป	ค่าครุภัณฑ์	ครุภัณฑ์ คอมพิวเตอร์	เครื่องพิมพ์แบบฉีดหมึก (Inkjet Printer) สำหรับกระดาษ A๓ จำนวน ๑ เครื่อง	-	-	๖,๓๐๐	-	-	กองคลัง

บัญชีครุภัณฑ์
แผนพัฒนาท้องถิ่น (พ.ศ. ๒๕๖๑ - ๒๕๖๕)
องค์การบริหารส่วนตำบลไผ่ขวาง

ที่	แผนงาน	หมวด	ประเภท	เป้าหมาย (ผลผลิตของ ครุภัณฑ์)	งบประมาณ					หน่วยงาน รับผิดชอบ หลัก
					๒๕๖๑ (บาท)	๒๕๖๒ (บาท)	๒๕๖๓ (บาท)	๒๕๖๔ (บาท)	๒๕๖๕ (บาท)	
๑๗	บริหารงานทั่วไป	ค่าครุภัณฑ์	ครุภัณฑ์ สำนักงาน	เก้าอี้สำนักงาน สามารถปรับระดับสูง - ต่ำได้ ขนาดสูงไม่น้อยกว่า ๑๑๐ ซม. ความกว้างที่นั่งไม่น้อยกว่า ๗๐ ซม. ลีกล้นไม่น้อยกว่า ๕๕ ซม. มีพนักพิง มีที่เท้าแขน มีล้อเลื่อนที่ขาหมุนได้ จำนวน ๑ ตัว	-	-	๓,๙๐๐	-	-	กองคลัง
๑๘	บริหารงานทั่วไป	ค่าครุภัณฑ์	ครุภัณฑ์ สำนักงาน	โต๊ะทำงาน แบบโต๊ะเหล็ก ขนาด ๕ ฟุต กว้างไม่น้อยกว่า ๗๕ ซม. ยาวไม่น้อยกว่า ๑๕๐ ซม. สูงไม่น้อยกว่า ๗๕ ซม. จำนวน ๑ ตัว	-	-	๗,๕๐๐	-	-	กองคลัง
๑๙	บริหารงานทั่วไป	ค่าครุภัณฑ์	ครุภัณฑ์ สำนักงาน	โต๊ะคอมพิวเตอร์ แบบเหล็ก ขนาด ๕ ฟุต กว้างไม่น้อยกว่า ๗๕ ซม. ยาวไม่น้อยกว่า ๑๕๐ ซม. สูงไม่น้อยกว่า ๗๕ ซม. จำนวน ๑ ตัว	-	-	๗,๕๐๐	-	-	กองคลัง
๒๐	บริหารงานทั่วไป	ค่าครุภัณฑ์	ครุภัณฑ์ สำนักงาน	เครื่องเจาะกระดาษ แบบเหล็ก ๒ รู เจาะกระดาษได้หนาไม่น้อยกว่า ๑๐๐ แผ่น จำนวน ๑ อัน	-	-	๔,๐๐๐	-	-	กองคลัง
๒๑	บริหารงานทั่วไป	ค่าครุภัณฑ์	ครุภัณฑ์ สำนักงาน	ตู้เอกสารบานเปิดกระจกสูง ขนาดยาวไม่น้อยกว่า ๑๒๐ ซม. ลีกล้นน้อยกว่า ๔๕ ซม. สูงไม่น้อยกว่า ๑๘๐ ซม. จำนวน ๑ หลัง	-	-	๗,๕๐๐	-	-	กองคลัง
๒๒	เคหะและชุมชน	ค่าครุภัณฑ์	ครุภัณฑ์ สำนักงาน	เก้าอี้สำนักงาน สามารถปรับระดับสูง - ต่ำได้ ขนาดสูงไม่น้อยกว่า ๑๑๐ ซม. ความกว้างที่นั่งไม่น้อยกว่า ๗๐ ซม. ลีกล้นไม่น้อยกว่า ๕๕ ซม. มีพนักพิง มีที่เท้าแขน มีล้อเลื่อนที่ขาหมุนได้ จำนวน ๑ ตัว	-	-	๓,๙๐๐	-	-	กองช่าง
๒๓	บริหารงานทั่วไป	ค่าครุภัณฑ์	ครุภัณฑ์ สำนักงาน	เก้าอี้สำนักงาน สามารถปรับระดับสูง - ต่ำได้ ขนาดสูงไม่น้อยกว่า ๘๕ ซม. ความกว้างที่นั่งไม่น้อยกว่า ๕๕ ซม. ลีกล้นไม่น้อยกว่า ๕๕ ซม. มีพนักพิง มีที่เท้าแขน มีล้อเลื่อนที่ขาหมุนได้ จำนวน ๓ ตัว	-	-	๖,๘๗๐	-	-	สำนักปลัด
๒๔	บริหารงานทั่วไป	ค่าครุภัณฑ์	ครุภัณฑ์ สำนักงาน	โต๊ะประชุม เป็นโต๊ะขาเหล็กแบบประชุม ขนาดกว้าง ๖๐ ซม. ลีกล้น ๖๐ ซม. สูง ๗๕ ซม. พื้นทำด้วยเมลามีน จำนวน ๔ ตัว	-	-	๗,๙๒๐	-	-	สำนักปลัด

บัญชีครุภัณฑ์
แผนพัฒนาท้องถิ่น (พ.ศ. ๒๕๖๑ - ๒๕๖๕)
องค์การบริหารส่วนตำบลไม้ขาว

ที่	แผนงาน	หมวด	ประเภท	เป้าหมาย (ผลผลิตของ ครุภัณฑ์)	งบประมาณ					หน่วยงาน รับผิดชอบ หลัก
					๒๕๖๑ (บาท)	๒๕๖๒ (บาท)	๒๕๖๓ (บาท)	๒๕๖๔ (บาท)	๒๕๖๕ (บาท)	
๒๕	บริหารงานทั่วไป	ค่าครุภัณฑ์	ครุภัณฑ์ สำนักงาน	โต๊ะประชุม เป็นโต๊ะแบบขาเหล็ก พื้นทำด้วยเมลามีน ขนาด กว้าง ๑๘๐ ซม. ลึก ๖๐ ซม. สูง ๗๕ ซม. จำนวน ๘ ตัว และ ขนาดกว้าง ๑๕๐ ซม. ลึก ๖๐ ซม. สูง ๗๕ ซม. จำนวน ๒ ตัว	-	-	๔๒,๑๒๐	-	-	สำนักปลัด
๒๖	บริหารงานทั่วไป	ค่าครุภัณฑ์	ครุภัณฑ์ไฟฟ้า และวิทยุ	เครื่องเสียงภายในอาคาร เครื่องขยายเสียงกำลังขับ ๒๔๐ วัตต์ พร้อมลำโพงวูฟเฟอร์ ขนาด ๖.๕ นิ้ว เสียงแหลม ๐.๗๙ นิ้ว พร้อมอุปกรณ์ครบชุด จำนวน ๑ ชุด	-	๙๐,๐๐๐	๙๐,๐๐๐	-	-	สำนักปลัด

การติดตามและประเมินผล

๔.๑ การติดตามและประเมินผลยุทธศาสตร์

ตามพระราชบัญญัติกำหนดแผนและขั้นตอนการกระจายอำนาจให้องค์กรปกครองส่วนท้องถิ่น พ.ศ. ๒๕๔๒ ได้กำหนดให้องค์กรปกครองส่วนท้องถิ่น มีอำนาจและหน้าที่ในการจัดทำแผนพัฒนาท้องถิ่นของตนเอง โดยในการจัดทำแผนพัฒนาขององค์กรปกครองส่วนท้องถิ่นนั้น จะต้องดำเนินการตามระเบียบกระทรวงมหาดไทย ว่าด้วยการจัดทำแผนพัฒนาขององค์กรปกครองส่วนท้องถิ่น พ.ศ. ๒๕๔๘ และที่แก้ไขเพิ่มเติมถึง (ฉบับที่ ๓) พ.ศ. ๒๕๖๑ ทั้งนี้ แผนพัฒนาท้องถิ่นจะต้องสอดคล้องกับแผนพัฒนาจังหวัด ยุทธศาสตร์การพัฒนาขององค์กรปกครองส่วนท้องถิ่นในเขตจังหวัด แผนพัฒนาอำเภอ แผนพัฒนาตำบล แผนพัฒนาหมู่บ้านหรือแผนชุมชน อันมีลักษณะเป็นการกำหนดรายละเอียดแผนงาน ดังนั้น จึงต้องมีการกำหนดยุทธศาสตร์การพัฒนาขององค์กรปกครองส่วนท้องถิ่นในเขตจังหวัดขึ้น ตามกระบวนการพิจารณาจากประชาคมท้องถิ่นระดับจังหวัด ร่วมกับคณะกรรมการพัฒนาองค์การบริหารส่วนจังหวัด คณะกรรมการประสานแผนพัฒนาท้องถิ่นระดับจังหวัด ผู้แทนองค์กรปกครองส่วนท้องถิ่นในเขตจังหวัด ร่วมกันจัดทำ ทบทวน หรือเปลี่ยนแปลงยุทธศาสตร์การพัฒนาขององค์กรปกครองส่วนท้องถิ่นในเขตจังหวัด เพื่อให้การจัดทำแผนพัฒนาขององค์กรปกครองส่วนท้องถิ่นเกิดประสิทธิภาพและประสิทธิผล โดยนำยุทธศาสตร์การพัฒนาขององค์กรปกครองส่วนท้องถิ่นในเขตจังหวัดไปใช้เป็นแนวทางในการจัดทำแผนพัฒนาท้องถิ่นของตนเองได้ต่อไป และเพื่อให้สามารถบูรณาการกับแผนพัฒนาจังหวัด แผนปฏิบัติการราชการประจำปีของจังหวัดและตอบสนองความต้องการของประชาชน นำไปสู่การจัดทำงบประมาณได้อย่างมีประสิทธิภาพ เป็นเครื่องมือในการพัฒนาท้องถิ่นให้เข้มแข็ง อันจะก่อให้เกิดประโยชน์สูงสุดให้กับประชาชนในท้องถิ่น

ดังนั้น องค์กรปกครองส่วนท้องถิ่น จึงต้องกำหนดยุทธศาสตร์การพัฒนาขององค์กรปกครองส่วนท้องถิ่นให้สอดคล้องยุทธศาสตร์การพัฒนาขององค์กรปกครองส่วนท้องถิ่นในเขตจังหวัด เพื่อนำไปสู่การบูรณาการร่วมกัน ให้เกิดความสอดคล้องกับแผนพัฒนาจังหวัด สามารถเชื่อมโยงไปสู่แผนพัฒนากลุ่มจังหวัด แผนพัฒนาภาค แผนพัฒนาเศรษฐกิจและสังคมแห่งชาติ ฉบับที่ ๑๒ แผนยุทธศาสตร์ชาติ ๒๐ ปี ไทยแลนด์ ๔.๐ และในการจัดทำแผนพัฒนาท้องถิ่น (พ.ศ. ๒๕๖๑-๒๕๖๕) จะต้องมีการติดตามและประเมินผลยุทธศาสตร์เพื่อความสอดคล้องแผนพัฒนาท้องถิ่นขององค์กรปกครองส่วนท้องถิ่น ตามระเบียบกระทรวงมหาดไทย ว่าด้วยการจัดทำแผนขององค์กรปกครองส่วนท้องถิ่น พ.ศ. ๒๕๔๘ และที่แก้ไขเพิ่มเติมถึง (ฉบับที่ ๓) พ.ศ. ๒๕๖๑ โดยคณะกรรมการติดตามและประเมินผลแผนพัฒนาท้องถิ่น จะต้องดำเนินการให้คะแนนตามเกณฑ์ที่กำหนดไว้ ซึ่งเป็นส่วนหนึ่งของการติดตามและประเมินผลแผนพัฒนา โดยดำเนินการให้แล้วเสร็จภายในหกสิบวัน นับแต่วันที่ประกาศใช้งบประมาณรายจ่าย รายละเอียดแนวทางการพิจารณา ตามหนังสือกระทรวงมหาดไทย ด่วนที่สุด ที่ มท. ๐๘๑๐.๓/ว ๒๙๓๑ ลงวันที่ ๑๕ พฤษภาคม ๒๕๖๒ เรื่อง ชักซ้อมแนวทางการทบทวนแผนพัฒนาท้องถิ่น (พ.ศ. ๒๕๖๑-๒๕๖๕) ขององค์กรปกครองส่วนท้องถิ่น ดังนี้

แนวทางการพิจารณาการติดตามและประเมินยุทธศาสตร์
เพื่อความสอดคล้องแผนพัฒนาท้องถิ่นขององค์กรปกครองส่วนท้องถิ่น

ประเด็นการพิจารณา	คะแนน
๑. ข้อมูลสภาพทั่วไปและข้อมูลพื้นฐานขององค์กรปกครองส่วนท้องถิ่น	๒๐
๒. การวิเคราะห์สภาพการณ์และศักยภาพ	๒๐
๓. ยุทธศาสตร์ประกอบด้วย	๖๐
๓.๑ ยุทธศาสตร์ขององค์กรปกครองส่วนท้องถิ่น	(๑๐)
๓.๒ ยุทธศาสตร์ขององค์กรปกครองส่วนท้องถิ่นในเขตจังหวัด	(๑๐)
๓.๓ ยุทธศาสตร์จังหวัด	(๑๐)
๓.๔ วิสัยทัศน์	(๕)
๓.๕ กลยุทธ์	(๕)
๓.๖ เป้าประสงค์ของแต่ละประเด็นกลยุทธ์	(๕)
๓.๗ จุดยืนทางยุทธศาสตร์	(๕)
๓.๘ แผนงาน	(๕)
๓.๙ ความเชื่อมโยงของยุทธศาสตร์ในภาพรวม	(๕)
รวมคะแนน	๑๐๐

แนวทางเบื้องต้นในการให้คะแนนแนวทางการพิจารณาการติดตามและประเมินผลยุทธศาสตร์
เพื่อความสอดคล้องแผนพัฒนาท้องถิ่นขององค์กรปกครองส่วนท้องถิ่น

ประเด็นการพิจารณา	รายละเอียดหลักเกณฑ์	คะแนนเต็ม	คะแนนที่ได้
๑. ข้อมูลสภาพทั่วไปของอปท.	<u>ควรประกอบด้วยข้อมูลดังนี้</u> (๑) ข้อมูลเกี่ยวกับด้านกายภาพ เช่น ที่ตั้งของหมู่บ้าน/ชุมชน/ตำบล ลักษณะภูมิประเทศ ลักษณะภูมิอากาศ ลักษณะของที่ดิน ลักษณะของแหล่งน้ำ ลักษณะของป่าไม้ ฯลฯ ด้านการเมือง/การปกครอง เช่น เขตการปกครองการเลือกตั้ง ฯลฯ	๒๐ (๓)	
	(๒) ข้อมูลเกี่ยวกับด้านการเมือง/การปกครอง เช่น เขตการปกครองการเลือกตั้ง ฯลฯ ประชากร เช่น ข้อมูลเกี่ยวกับจำนวนประชากรและช่วงอายุและจำนวนประชากร ฯลฯ	(๒)	
	(๓) ข้อมูลเกี่ยวกับสภาพทางสังคม เช่น การศึกษา สาธารณสุข อาชญากรรม ยาเสพติด การสังคมสงเคราะห์	(๒)	
	(๔) ข้อมูลเกี่ยวกับระบบบริหารพื้นฐาน เช่น การคมนาคมขนส่ง การไฟฟ้า การประปา โทรศัพท์ ฯลฯ	(๒)	

ประเด็นการพิจารณา	รายละเอียดหลักเกณฑ์	คะแนนเต็ม	คะแนนที่ได้
	(๖) ข้อมูลเกี่ยวกับศาสนา ประเพณี วัฒนธรรม เช่น การนับถือศาสนา ประเพณีและงานประจำปี ภูมิปัญญาท้องถิ่น ภาษาถิ่น สินค้าพื้นเมืองและของที่ระลึก ฯลฯ และอื่น ๆ	(๒)	
	(๗) ข้อมูลเกี่ยวกับทรัพยากรธรรมชาติ เช่น น้ำ ป่าไม้ ภูเขา คุณภาพของทรัพยากรธรรมชาติ ฯลฯ	(๒)	
	(๘) การสำรวจและจัดเก็บข้อมูลเพื่อการจัดทำแผนพัฒนาท้องถิ่นหรือการใช้ข้อมูล จปฐ.	(๒)	
	(๙) การประชุมประชาคมท้องถิ่น รูปแบบ วิธีการและการดำเนินการประชุมประชาคมท้องถิ่นโดยใช้กระบวนการร่วมคิด ร่วมทำ ร่วมตัดสินใจ ร่วมตรวจสอบ ร่วมรับประโยชน์ ร่วมแก้ไขปัญหาปรึกษาหารือ แลกเปลี่ยนเรียนรู้ เพื่อแก้ไขปัญหาสำหรับการพัฒนาท้องถิ่นตามอำนาจหน้าที่ขององค์กรปกครองส่วนท้องถิ่น	(๓)	
๒. การวิเคราะห์สภาพการณ์และศักยภาพ	<p>ควรประกอบด้วยข้อมูลดังนี้</p> <p>(๑) การวิเคราะห์ที่ครอบคลุมความเชื่อมโยง ความสอดคล้อง ยุทธศาสตร์จังหวัด ยุทธศาสตร์การพัฒนาขององค์กรปกครองส่วนท้องถิ่นในเขตจังหวัด ยุทธศาสตร์ขององค์กรปกครองส่วนท้องถิ่น นโยบายของผู้บริหารท้องถิ่น รวมถึงความเชื่อมโยงแผนยุทธศาสตร์ชาติ ๒๐ ปี แผนพัฒนาเศรษฐกิจและสังคมแห่งชาติ และ Thailand ๔.๐</p> <p>(๒) การวิเคราะห์ทางสังคม เช่น ด้านแรงงาน การศึกษา สาธารณสุข ความยากจน อาชญากรรม ปัญหายาเสพติด เทคโนโลยี จารีต ประเพณี วัฒนธรรม ภูมิปัญญาท้องถิ่น เป็นต้น</p> <p>(๒) การวิเคราะห์การใช้ผังเมืองรวมหรือผังเมืองเฉพาะและการบังคับใช้ผลของการบังคับใช้ สภาพการณ์ที่เกิดขึ้นต่อการพัฒนาท้องถิ่น</p> <p>(๓) การวิเคราะห์ทางสังคม เช่น ด้านแรงงาน การศึกษา สาธารณสุข ความยากจน อาชญากรรม ปัญหายาเสพติด เทคโนโลยี จารีต ประเพณี วัฒนธรรม ภูมิปัญญาท้องถิ่น เป็นต้น</p> <p>(๔) การวิเคราะห์ทางเศรษฐกิจ ข้อมูลด้านรายได้ครัวเรือน การส่งเสริมอาชีพ กลุ่มอาชีพ กลุ่มทางสังคม การพัฒนาอาชีพและกลุ่มต่าง ๆ สภาพทางเศรษฐกิจและความเป็นอยู่ทั่วไป เป็นต้น</p> <p>(๕) การวิเคราะห์สิ่งแวดล้อม พื้นที่สีเขียว ธรรมชาติต่าง ๆ ทางภูมิศาสตร์ กระบวนการหรือสิ่งที่เกิดขึ้น การประดิษฐ์ที่มีผลต่อสิ่งแวดล้อมและการพัฒนา</p>	<p>๒๐</p> <p>(๕)</p>	

ประเด็นการพิจารณา	รายละเอียดหลักเกณฑ์	คะแนนเต็ม	คะแนนที่ได้
	(๖) ผลการวิเคราะห์ศักยภาพเพื่อประเมินสถานภาพการพัฒนาในปัจจุบันและโอกาสการพัฒนาในอนาคตของท้องถิ่น ด้วยเทคนิค SWOT Analysis ที่อาจส่งผลต่อการดำเนินงานได้แก่ S-Strength (จุดแข็ง) W-Weakness (จุดอ่อน) O-Opportunity (โอกาส) และ T-Threat (อุปสรรค)	(๓)	
๓.ยุทธศาสตร์ ๓.๑ ยุทธศาสตร์ขององค์กรปกครองส่วนท้องถิ่น	ควรประกอบด้วยข้อมูลดังนี้ สอดคล้องกับสภาพสังคม เศรษฐกิจ สิ่งแวดล้อมของท้องถิ่น ประเด็นปัญหาการพัฒนาและแนวทางการพัฒนาที่สอดคล้องกับยุทธศาสตร์ขององค์กรปกครองส่วนท้องถิ่น และเชื่อมโยงหลักพระราชบัญญัติแผนยุทธศาสตร์ชาติ ๒๐ ปี แผนพัฒนาเศรษฐกิจและสังคมแห่งชาติ และ Thailand ๔.๐	๖๐ (๑๐)	
๓.๒ ยุทธศาสตร์ขององค์กรปกครองส่วนท้องถิ่นในเขตจังหวัด	สอดคล้องและเชื่อมโยงกับสภาพสังคม เศรษฐกิจ สิ่งแวดล้อมของท้องถิ่นและยุทธศาสตร์จังหวัดและเชื่อมโยงหลักพระราชบัญญัติแผนยุทธศาสตร์ชาติ ๒๐ ปี แผนพัฒนาเศรษฐกิจและสังคมแห่งชาติและ Thailand ๔.๐	(๑๐)	
๓.๓ ยุทธศาสตร์จังหวัด	สอดคล้องกับแผนพัฒนากลุ่มจังหวัด ยุทธศาสตร์พัฒนาภาค แผนพัฒนาเศรษฐกิจและสังคมแห่งชาติ แผนการบริหารราชการแผ่นดิน นโยบาย/ยุทธศาสตร์ คสช. และนโยบายรัฐบาล หลักพระราชบัญญัติแผนยุทธศาสตร์ชาติ ๒๐ ปี และ Thailand ๔.๐	(๑๐)	
๓.๔ วิสัยทัศน์	วิสัยทัศน์ ซึ่งมีลักษณะแสดงสถานภาพที่องค์กรปกครองส่วนท้องถิ่นต้องการจะเป็นหรือบรรลุถึงอนาคตอย่างชัดเจน สอดคล้องกับโอกาสและศักยภาพที่เป็นลักษณะเฉพาะขององค์กรปกครองส่วนท้องถิ่นและสัมพันธ์กับโครงการพัฒนา	(๕)	
๓.๕ กลยุทธ์	แสดงให้เห็นช่องทาง วิธีการ ภารกิจหรือสิ่งที่ต้องทำตามอำนาจหน้าที่ขององค์กรปกครองส่วนท้องถิ่นที่จะนำไปสู่การบรรลุวิสัยทัศน์หรือแสดงให้เห็นถึงความชัดเจนในสิ่งที่จะดำเนินการให้บรรลุวิสัยทัศน์นั้น	(๕)	
๓.๖ เป้าประสงค์ของแต่ละประเด็นกลยุทธ์	เป้าประสงค์ของแต่ละประเด็นกลยุทธ์มีความสอดคล้องและสนับสนุนต่อกลยุทธ์ที่จะเกิดขึ้น มุ่งหมายสิ่งหนึ่งสิ่งใดที่ชัดเจน	(๕)	
๓.๗ จุดยืนทางยุทธศาสตร์ (Positioning)	ความมุ่งมั่นอันแน่วแน่ในการวางแผนพัฒนาท้องถิ่น เพื่อให้บรรลุวิสัยทัศน์ขององค์กรปกครองส่วนท้องถิ่น ซึ่งเกิดจากศักยภาพของพื้นที่จริง ที่จะนำไปสู่ผลสำเร็จทางยุทธศาสตร์	(๕)	

ประเด็นการพิจารณา	รายละเอียดหลักเกณฑ์	คะแนนเต็ม	คะแนนที่ได้
๓.๘ แผนงาน	แผนงานหรือจุดมุ่งหมายเพื่อการพัฒนาในอนาคต กำหนดจุดมุ่งหมายในเรื่องใดเรื่องหนึ่งหรือแผนงานที่เกิดจากเป้าประสงค์ตัวชี้วัด ค่าเป้าหมาย กลยุทธ์ จุดยืนทางยุทธศาสตร์ขององค์กร ปกครองส่วนท้องถิ่นที่มีความชัดเจน นำไปสู่การทำโครงการพัฒนาท้องถิ่นในแผนพัฒนาท้องถิ่น โดยระบุแผนงานและความเชื่อมโยงดังกล่าว	(๕)	
๓.๙ ความเชื่อมโยงของยุทธศาสตร์ในภาพรวม	ความเชื่อมโยงองค์รวมที่นำไปสู่การพัฒนาท้องถิ่นที่เกิดผลผลิต/โครงการจากแผนยุทธศาสตร์ชาติ ๒๐ ปี แผนพัฒนาเศรษฐกิจและสังคมแห่งชาติ ฉบับที่ ๑๒ Thailand ๔.๐ แผนพัฒนาภาค/แผนพัฒนากลุ่มจังหวัด/แผนพัฒนาจังหวัดยุทธศาสตร์การพัฒนาขององค์กรปกครองส่วนท้องถิ่นในเขตจังหวัดและยุทธศาสตร์ขององค์กรปกครองส่วนท้องถิ่น	(๕)	
รวม		๑๐๐	

๔.๒ การติดตามและประเมินผลโครงการ

ในการจัดทำแผนพัฒนาท้องถิ่น (พ.ศ.๒๕๖๑-๒๕๖๕) ขององค์กรปกครองส่วนท้องถิ่น จะต้องมีการติดตามและประเมินผลโครงการขององค์กรปกครองส่วนท้องถิ่นเพื่อความสอดคล้องแผนพัฒนาท้องถิ่นตามระเบียบกระทรวงมหาดไทย ว่าด้วยการจัดทำแผนขององค์กรปกครองส่วนท้องถิ่น พ.ศ. ๒๕๔๘ แก้ไขเพิ่มเติมถึง (ฉบับที่ ๓) พ.ศ. ๒๕๖๑ โดยคณะกรรมการติดตามและประเมินผลแผนพัฒนาท้องถิ่น จะต้องดำเนินการให้คะแนนตามเกณฑ์ที่กำหนดไว้ ซึ่งเป็นส่วนหนึ่งของการติดตามและประเมินผลแผนพัฒนา โดยดำเนินการให้แล้วเสร็จภายในหกสิบวัน นับแต่วันที่ประกาศใช้งบประมาณรายจ่าย รายละเอียดแนวทางการพิจารณาตามหนังสือกระทรวงมหาดไทย ด่วนที่สุด ที่ มท. ๐๘๑๐.๓/ว ๒๙๓๑ ลงวันที่ ๑๕ พฤษภาคม ๒๕๖๒ เรื่อง ชักซ้อมแนวทางการทบทวนแผนพัฒนาท้องถิ่น (พ.ศ.๒๕๖๑-๒๕๖๕) ขององค์กรปกครองส่วนท้องถิ่น ดังนี้

**แนวทางการพิจารณาการติดตามและประเมินผลโครงการ
เพื่อความสอดคล้องแผนพัฒนาท้องถิ่น (พ.ศ. ๒๕๖๑-๒๕๖๕) ขององค์กรปกครองส่วนท้องถิ่น**

ประเด็นการพิจารณา	คะแนน
๑. การสรุปสถานการณ์การพิจารณา	๑๐
๒. การประเมินผลการนำแผนพัฒนาท้องถิ่นสี่ปีไปปฏิบัติในเชิงปริมาณ	๑๐
๓. การประเมินผลการนำแผนพัฒนาท้องถิ่นสี่ปีไปปฏิบัติในเชิงคุณภาพ	๑๐
๔. แผนงานและยุทธศาสตร์การพิจารณา	๑๐
๕. โครงการพัฒนา ประกอบด้วย	๖๐
๕.๑ ความชัดเจนของชื่อโครงการ	(๕)
๕.๒ กำหนดวัตถุประสงค์สอดคล้องกับโครงการ	(๕)
๕.๓ เป้าหมาย (ผลผลิตของโครงการ) มีความชัดเจนนำไปสู่การตั้งงบประมาณได้ถูกต้อง	(๕)
๕.๔ โครงการมีความสอดคล้องกับแผนยุทธศาสตร์ชาติ ๒๐ ปี	(๕)
๕.๕ เป้าหมาย (ผลผลิตของโครงการ) มีความสอดคล้องกับแผนพัฒนาเศรษฐกิจและสังคมแห่งชาติ	(๕)
๕.๖ โครงการมีความสอดคล้องกับ Thailand ๔.๐	(๕)
๕.๗ โครงการสอดคล้องกับยุทธศาสตร์จังหวัด	(๕)
๕.๘ โครงการแก้ไขปัญหาความยากจนหรือการเสริมสร้างให้ประเทศชาติมั่งคั่ง มั่งคั่ง ยั่งยืน ภายใต้หลักปรัชญา	(๕)
๕.๙ งบประมาณ มีความสอดคล้องกับเป้าหมาย (ผลผลิตของโครงการ)	(๕)
๕.๑๐ มีการประมาณการราคาถูกต้องตามหลักวิธีการงบประมาณ	(๕)
๕.๑๑ มีการกำหนดตัวชี้วัด (KPI) และสอดคล้องกับวัตถุประสงค์และผลคาดว่าจะได้รับ	(๕)
๕.๑๒ ผลที่คาดว่าจะได้รับ สอดคล้องกับวัตถุประสงค์	(๕)
รวมคะแนน	๑๐๐

**แนวทางเบื้องต้นในการให้คะแนนแนวทางการพิจารณาการติดตามและประเมินผลโครงการ
เพื่อความสอดคล้องแผนพัฒนาท้องถิ่น (พ.ศ. ๒๕๖๑-๒๕๖๕) ขององค์กรปกครองส่วนท้องถิ่น**

ประเด็นการพิจารณา	รายละเอียดหลักเกณฑ์	คะแนนเต็ม	คะแนนที่ได้
๑. การสรุปสถานการณ์การพัฒนา	เป็นการวิเคราะห์กรอบการจัดทำยุทธศาสตร์ขององค์กรปกครองส่วนท้องถิ่น (ใช้การวิเคราะห์ SWOT Analysis/Demand (Demand Analysis)/Global Demand และ Trend ปัจจุบันและสถานการณ์การเปลี่ยนแปลงที่มีผลต่อการพัฒนา อย่างน้อยต้องประกอบด้วย การวิเคราะห์ศักยภาพด้านเศรษฐกิจ, ด้านสังคม, ด้านทรัพยากรธรรมชาติและสิ่งแวดล้อม)	๑๐	

ประเด็นการพิจารณา	รายละเอียดหลักเกณฑ์	คะแนนเต็ม	คะแนนที่ได้
<p>๒. การประเมินผลการนำแผนพัฒนาท้องถิ่นสี่ปีไปปฏิบัติในเชิงปริมาณ</p>	<p>๑) การควบคุมที่มีตัวเลขต่าง ๆ เพื่อนำมาใช้วัดผลในเชิงปริมาณ เช่น การวัดจำนวนโครงการ กิจกรรม งานต่าง ๆ ก็คือผลผลิตนั่นเองว่าเป็นไปตามที่ตั้งเป้าหมายเอาไว้หรือไม่จำนวนที่ดำเนินการจริงตามที่ได้กำหนดไว้เท่าไร จำนวนที่ไม่สามารถดำเนินการได้มีจำนวนเท่าไร สามารถอธิบายได้ตามหลักประสิทธิภาพ (Efficiency) ของการพัฒนาท้องถิ่นตามอำนาจหน้าที่ที่ได้กำหนดไว้</p> <p>๒) วิเคราะห์ผลกระทบ/สิ่งที่กระทบ (Impact) โครงการที่ดำเนินการในเชิงปริมาณ (Qualitative)</p>	๑๐	
<p>๓. การประเมินผลการนำแผนพัฒนาท้องถิ่นสี่ปีไปปฏิบัติในเชิงคุณภาพ</p>	<p>๑) การประเมินประสิทธิผลของแผนพัฒนาในเชิงคุณภาพคือการนำเอาเทคนิคต่าง ๆ มาใช้เพื่อวัดค่าภารกิจ โครงการ กิจกรรม งานต่าง ๆ ที่ดำเนินการในพื้นที่นั้น ๆ ตรงต่อความต้องการของประชาชนหรือไม่และเป็นไปตามอำนาจหน้าที่หรือไม่ ประชาชนพึงพอใจหรือไม่ สิ่งของ วัสดุ ครุภัณฑ์ การดำเนินการต่าง ๆ มีสภาพหรือลักษณะถูกต้อง คงทน ถาวร สามารถใช้งานได้ตามวัตถุประสงค์หรือไม่ ซึ่งเป็นไปตามหลักประสิทธิผล (Effectiveness) ผลการปฏิบัติราชการตามที่บรรลุวัตถุประสงค์และเป้าหมายของแผนปฏิบัติราชการตามที่ได้รับงบประมาณดำเนินการ รวมถึงสามารถเทียบเคียงกับส่วนราชการหรือหน่วยงาน</p> <p>๒) วิเคราะห์ผลกระทบ/สิ่งที่กระทบ (Impact) โครงการที่ดำเนินการในเชิงคุณภาพ (Qualitative)</p>	๑๐	
<p>๔. แผนงานและยุทธศาสตร์การพัฒนา</p>	<p>๑) วิเคราะห์แผนงาน งาน ที่เกิดจากด้านต่าง ๆ มีความสอดคล้องกับยุทธศาสตร์ขององค์กรปกครองส่วนท้องถิ่นในมิติต่าง ๆ จนนำไปสู่การจัดทำโครงการพัฒนาท้องถิ่นโดยใช้ SWOT Analysis/Demand (Demand Analysis)/Global Demand/Trend หรือหลักการบูรณาการ (Integration) กับองค์กรปกครองส่วนท้องถิ่นที่มีพื้นที่ติดต่อกัน</p> <p>๒) วิเคราะห์แผนงาน งาน ที่เกิดจากด้านต่าง ๆ ที่สอดคล้องกับการแก้ไขปัญหาความยากจน หลักปรัชญา</p>	๑๐	
<p>๕. โครงการพัฒนา ๕.๑ ความชัดเจนของชื่อโครงการ</p>	<p>ควรประกอบด้วยข้อมูลดังนี้</p> <p>เป็นโครงการที่มีวัตถุประสงค์สนองต่อยุทธศาสตร์การพัฒนาขององค์กรปกครองส่วนท้องถิ่นและดำเนินการเพื่อให้การพัฒนาบรรลุตามวิสัยทัศน์ขององค์กรปกครองส่วนท้องถิ่นที่กำหนดไว้ ชื่อโครงการมีความชัดเจนมุ่งไปเรื่องใดเรื่องหนึ่ง อ่านแล้วเข้าใจได้ว่าจะพัฒนาอะไรในอนาคต</p>	๖๐ (๕)	

ประเด็นการพิจารณา	รายละเอียดหลักเกณฑ์	คะแนนเต็ม	คะแนนที่ได้
๕.๒ กำหนดวัตถุประสงค์สอดคล้องกับโครงการ	มีวัตถุประสงค์ชัดเจน (clear objective) โครงการต้องกำหนดวัตถุประสงค์สอดคล้องกับความเป็นมาของโครงการ สอดคล้องกับหลักการและเหตุผล วิธีการดำเนินงานต้องสอดคล้องกับวัตถุประสงค์ มีความเป็นไปได้ชัดเจน มีลักษณะเฉพาะเจาะจง	(๕)	
๕.๓ เป้าหมาย (ผลผลิตของโครงการ) มีความชัดเจนนำไปสู่การตั้งงบประมาณได้	สภาพที่อยากให้เกิดขึ้นในอนาคตเป็นทิศทางที่ต้องไปให้ถึง เป้าหมายต้องชัดเจน สามารถระบุจำนวนเท่าไร กลุ่มเป้าหมายคืออะไร มีผลผลิตอย่างไร กลุ่มเป้าหมาย พื้นที่ดำเนินงานและระยะเวลาดำเนินงานอธิบายให้ชัดเจนว่าโครงการนี้จะทำที่ไหน เริ่มต้นในช่วงเวลาใดและจบลงเมื่อไร ใครคือกลุ่มเป้าหมายของโครงการ หากกลุ่มเป้าหมายมีหลายกลุ่ม ให้บอกชัดเจนลงไปว่าใครคือกลุ่มเป้าหมายหลัก ใครคือกลุ่มเป้าหมายรอง	(๕)	
๕.๔ โครงการมีความสอดคล้องกับแผนยุทธศาสตร์ ๒๐ ปี	โครงการสอดคล้องกับ (๑) ความมั่นคง (๒) การสร้างความสามารถในการแข่งขัน (๓) การพัฒนาเสริมสร้างศักยภาพคน (๔) การสร้างโอกาสความเสมอภาคและเท่าเทียมกันทางสังคม (๕) การสร้างการเติบโตบนคุณภาพชีวิตที่เป็นมิตรต่อสิ่งแวดล้อม (๖) การปรับสมดุลและพัฒนาระบบการบริหารจัดการภาครัฐ เพื่อให้เกิดความมั่นคง มั่งคั่ง ยั่งยืน	(๕)	
๕.๕ เป้าหมาย (ผลผลิตของโครงการ) มีความสอดคล้องกับแผนพัฒนาเศรษฐกิจและสังคมแห่งชาติ	โครงการมีความสอดคล้องแผนพัฒนาเศรษฐกิจและสังคมแห่งชาติฉบับที่ ๑๒ โดย (๑) ยึดหลักปรัชญาเศรษฐกิจพอเพียง (๒) ยึดคนเป็นศูนย์กลางพัฒนา (๓) ยึดวิสัยทัศน์ภายใต้ยุทธศาสตร์ชาติ ๒๐ ปี (๔) ยึดเป้าหมายอนาคตประเทศไทย ๒๕๗๙ (๕) ยึดหลักการนำไปสู่ปฏิบัติให้เกิดผลสัมฤทธิ์อย่างจริงจังใน ๕ ปีที่ต่อยอดไปสู่ผลสัมฤทธิ์ที่เป็นเป้าหมายระยะยาว ภายใต้แนวทางการพัฒนา (๑) การยกระดับศักยภาพการแข่งขันและการหลุดพ้นกับดักรายได้ปานกลางสู่รายได้สูง (๒) การพัฒนาศักยภาพคนตามช่วงวัยและการปฏิรูประบบเพื่อสร้างสังคมสูงวัยอย่างมีคุณภาพ (๓) การลดความเหลื่อมล้ำทางสังคม (๔) การสร้างความเจริญเติบโตทางเศรษฐกิจและสังคมอย่างเป็นมิตรกับสิ่งแวดล้อม (๖) การบริหารราชการแผ่นดินที่มีประสิทธิภาพ	(๕)	

ประเด็นการพิจารณา	รายละเอียดหลักเกณฑ์	คะแนนเต็ม	คะแนนที่ได้
๕.๖ โครงการมีความสอดคล้อง	โครงการมีลักษณะหรือสอดคล้องกับการปรับเปลี่ยนโครงสร้างเศรษฐกิจไปสู่ Value-Based Economy หรือเศรษฐกิจที่ขับเคลื่อนด้วยนวัตกรรมทำน้อย ได้มาก เช่น (๑) เปลี่ยนจากการผลิตสินค้า โภคภัณฑ์ไปสู่สินค้าเชิงนวัตกรรม (๒) เปลี่ยนจากการขับเคลื่อนประเทศด้วยภาคอุตสาหกรรม ไปสู่การขับเคลื่อนด้วยเทคโนโลยี ความคิดสร้างสรรค์และนวัตกรรม (๓) เปลี่ยนจากการเน้นภาคการผลิตสินค้าไปสู่การเน้นภาคบริการมากขึ้น รวมถึงโครงการที่เพิ่มเติมด้วยวิทยาการ ความคิดสร้างสรรค์ นวัตกรรม วิทยาศาสตร์ เทคโนโลยีและการวิจัยและพัฒนาแล้วต่อยอดความได้เปรียบเชิงเปรียบเทียบ เช่น ด้านการเกษตร เทคโนโลยีชีวภาพ สาธารณสุข วัฒนธรรม ฯลฯ	(๕)	๕
๕.๗ โครงการสอดคล้องกับยุทธศาสตร์จังหวัด	โครงการพัฒนาท้องถิ่นมีความสอดคล้องกับห้วงระยะเวลาของแผนพัฒนาจังหวัดที่ได้กำเนิดขึ้น เพื่อขับเคลื่อนการพัฒนาท้องถิ่นเสมือนหนึ่งการขับเคลื่อนการพัฒนาจังหวัด ซึ่งไม่สามารถแยกส่วนใดส่วนหนึ่งออกจากกันได้ นอกจากนี้โครงการพัฒนาท้องถิ่นต้องเป็นโครงการเชื่อมต่อหรือเดินทางไปด้วยกันกับยุทธศาสตร์จังหวัดที่ได้กำหนดขึ้นเป็นปัจจุบัน	(๕)	๕
๕.๘ โครงการแก้ไขปัญหาความยากจนหรือการเสริมสร้างให้ประชาชาติมั่นคง มั่งคั่ง ยั่งยืน ภายใต้หลักประชารัฐ	เป็นโครงการที่ดำเนินการภายใต้พื้นฐานความพอเพียงที่ประชาชนดำเนินการเองหรือร่วมดำเนินการ เป็นโครงการต่อยอดและขยายได้ เป็นโครงการที่ประชาชนต้องการเพื่อให้เกิดความยั่งยืน ซึ่งมีลักษณะที่จะให้ท้องถิ่นมีความมั่นคง มั่งคั่ง ยั่งยืน เป็นท้องถิ่นที่พัฒนาแล้วด้วยการพัฒนาปรัชญาเศรษฐกิจพอเพียง	(๕)	๕
๕.๙ งบประมาณมีความสอดคล้องกับเป้าหมาย (ผลผลิตของโครงการ)	งบประมาณโครงการพัฒนาจะต้องคำนึงถึงหลักสำคัญ ๕ ประการ ในการจัดทำโครงการได้แก่ (๑) ความประหยัด (Economy) (๒) ความมีประสิทธิภาพ (Efficiency) (๓) ความมีประสิทธิภาพ (Effectiveness) (๔) ความยุติธรรม (Equity) (๕) ความโปร่งใส (Transparency)	(๕)	๕
๕.๑๐ มีการประมาณการราคาถูกต้องตามหลักวิธีการงบประมาณ	การประมาณราคาเพื่อการพัฒนาต้องให้สอดคล้องกับโครงการ ถูกต้องตามหลักวิชาการทางช่าง หลักของราคากลาง ราคากลางท้องถิ่น มีความโปร่งใสในการกำหนดราคาและตรวจสอบในเชิงประจักษ์	(๕)	๕
๕.๑๑ มีการกำหนดตัวชี้วัด (KPI) และสอดคล้องกับวัตถุประสงค์และผลที่คาดว่าจะได้รับ	มีการกำหนดตัวชี้วัดผลงาน (Key Performance Indicator : KPI) ที่สามารถวัดได้ (measurable) ใช้บอกประสิทธิผล (effectiveness) ใช้บอกประสิทธิภาพ (efficiency) ได้ เช่น การกำหนดความพึงพอใจ การกำหนดร้อยละ การกำหนดอันเกิดจากผลของวัตถุประสงค์ที่เกิดที่สิ่งที่ได้รับ (การคาดการณ์ คาดว่าจะได้รับ)	(๕)	

ประเด็นการพิจารณา	รายละเอียดหลักเกณฑ์	คะแนนเต็ม	คะแนนที่ได้
๕.๑๒ ผลที่คาดว่าจะได้รับสอดคล้องกับวัตถุประสงค์	ผลที่ได้รับเป็นสิ่งที่เกิดขึ้นได้จริงจากการดำเนินการตามโครงการพัฒนาซึ่งสอดคล้องกับวัตถุประสงค์ที่ตั้งไว้ การได้ผลหรือผลที่เกิดขึ้นจะต้องเท่ากับวัตถุประสงค์หรือมากกว่าวัตถุประสงค์ ซึ่งการเขียนวัตถุประสงค์ควรคำนึงถึง (๑) ความเป็นไปได้และมีความเฉพาะเจาะจง ในการดำเนินงานตามโครงการ (๒) วัดและประเมินผลของความสำเร็จได้ (๓) ระบุสิ่งที่ต้องการดำเนินงานอย่างชัดเจนและเฉพาะเจาะจงมากที่สุดและสามารถปฏิบัติได้ (๔) เป็นเหตุเป็นผล สอดคล้องกับความเป็นจริง (๕) ส่งผลต่อการปกป้องเวลาได้	(๕)	
รวมคะแนน		๑๐๐	

๔.๓ สรุปผลการพัฒนาท้องถิ่น

๔.๓.๑ การวัดผลในเชิงปริมาณและเชิงคุณภาพ

๑. การวัดผลในเชิงปริมาณ

ในการจัดทำแผนพัฒนาท้องถิ่น (พ.ศ. ๒๕๖๑-๒๕๖๕) ขององค์กรปกครองส่วนท้องถิ่น ก็เพื่อใช้เป็นเครื่องมือในการพัฒนา เป็นแนวทางในการบริหารพัฒนาท้องถิ่นให้บรรลุตามวัตถุประสงค์ และเป้าหมายเกิดประสิทธิภาพประสิทธิผลสูงสุดในการแก้ปัญหาให้กับประชาชน ก่อให้เกิดประโยชน์ และสามารถตอบสนองความต้องการพัฒนาของประชาชน โดยพิจารณาบรรจุโครงการในงบประมาณรายจ่ายประจำปีงบประมาณรายจ่ายเพิ่มเติมและงบประมาณจากเงินสะสม โดยจะต้องมีการติดตามและประเมินผลแผนพัฒนาตามระเบียบกระทรวงมหาดไทย ว่าด้วยการจัดทำแผนพัฒนาขององค์กรปกครองส่วนท้องถิ่น พงศ. ๒๕๔๘ และที่แก้ไขเพิ่มเติมถึง (ฉบับที่ ๓) พ.ศ. ๒๕๖๑ เป็นการสรุปผลในภาพรวมของท้องถิ่น เป็นการติดตามผลการนำยุทธศาสตร์ขององค์กรปกครองส่วนท้องถิ่น ว่าเกิดผลทั้งในเชิงปริมาณและเชิงคุณภาพอย่างไร

๒. การวัดผลในเชิงคุณภาพ

การวัดผลเชิงคุณภาพ ใช้การสำรวจความพึงพอใจในการวัดผลเชิงคุณภาพโดยภาพรวม โดยได้มีการประเมินความพึงพอใจ ซึ่งการประเมินความพึงพอใจทำให้ทราบถึงผลเชิงคุณภาพในการดำเนินงานของ อบต.ไผ่ขวางในภาพรวม

โดยเครื่องมือที่ใช้ในการประเมินความพึงพอใจ มีดังนี้

แบบที่ ๓/๓ แบบประเมินความพึงพอใจต่อผลการดำเนินงานขององค์กรปกครองส่วนท้องถิ่น

แบบที่ ๓/๔ แบบประเมินความพึงพอใจของผู้รับบริการในงานบริการขององค์กรปกครองส่วนท้องถิ่น (ให้หน่วยงานภายนอกดำเนินการ)

๔.๔ ข้อเสนอแนะในการจัดทำแผนพัฒนาท้องถิ่นในอนาคต

๔.๔.๑ ผลกระทบนำไปสู่ออนาคต

๑. การดำเนินงานต่าง ๆ ขององค์กรปกครองส่วนท้องถิ่น มีการดำเนินงานที่มีกระบวนการหลายขั้นตอน มีความหลากหลายและเชื่อมโยงในหลายหน่วยงาน ทำให้การดำเนินงานไม่ได้ผลรวดเร็วตามที่คาดหวัง

๒. ปัญหาความต้องการมีมาก ประกอบกับข้อจำกัดในด้านงบประมาณ ทำให้ไม่ได้รับการตอบสนองทันต่อความต้องการของประชาชน ทำให้ประชาชนเข้ามามีส่วนร่วมในการจัดทำแผนน้อย

๓. ข้อจำกัดของระเบียบกฎหมายที่ทำให้ยากและบางเรื่องอาจทำไม่ได้และต้องใช้ระยะเวลาในการแก้ไขปัญหา อาจทำให้ไม่ได้รับการแก้ไขอย่างตรงจุด

๔. ปัญหาสาธารณสุขภัยต่าง ๆ ที่เกิดขึ้นในองค์กรปกครองส่วนท้องถิ่น อันได้แก่ ภัยแล้ง วัตภัย น้ำท่วม อัคคีภัย ที่เกิดขึ้นและส่งผลกระทบต่อประชาชนในพื้นที่ เกิดความเสียหายทั้งชีวิตและทรัพย์สิน แนวทางการแก้ไข คือพิจารณาวางแผนการดำเนินการป้องกัน ก่อนเกิดเหตุ ระหว่างเกิดเหตุ หลังเกิดเหตุ บรรจุแผนงาน โครงการ กิจกรรม การให้ความช่วยเหลือต่าง ๆ จัดตั้งศูนย์ช่วยเหลือประชาชนขององค์กรปกครองส่วนท้องถิ่น เพื่อสามารถดำเนินการได้ทันทั่วถึง

๕. ปัญหาประชาชนมีรายได้น้อย มีหนี้สินเยอะ ไม่เพียงพอในการดำรงชีวิต ค่าครองชีพสูง แนวทางการแก้ไขปัญหา ให้ความรู้เกี่ยวกับการประกอบอาชีพ สาธิตการประกอบอาชีพ ช่วยเหลือประชาชน ช่อมแซมบ้านคนจน ผู้มีรายได้น้อย ส่งเสริมด้านการศึกษา โดยการจัดการบริการสาธารณะ ด้านการศึกษา การจัดตั้งศูนย์พัฒนาเด็กเล็ก โรงเรียน สนับสนุนกิจกรรมต่าง ๆ ให้กับเด็กนักเรียน ส่งเสริมและสนับสนุนกิจกรรม/โครงการ เพื่อสร้างช่องทางเพิ่มรายได้ เช่น ตลาดประชารัฐ

๔.๔.๒ ข้อสังเกต ข้อเสนอแนะ ผลจากการพัฒนา

๑. การจัดทำแผนพัฒนาท้องถิ่น ควรพิจารณาใช้แผนยุทธศาสตร์การพัฒนาต่าง ๆ มาเป็นกรอบในการจัดทำแผนพัฒนาท้องถิ่นและให้มีความสอดคล้องกันเพื่อใช้บริหารจัดการในการบริหารท้องถิ่นต่อไป

๒. ข้อจำกัดของระเบียบกฎหมาย เป็นอุปสรรคในการดำเนินโครงการ/กิจกรรม

๓. ควรพิจารณางบประมาณและคำนึงถึงสถานการณ์คลังในการพิจารณาโครงการ/กิจกรรมที่จะบรรจุในแผนพัฒนาท้องถิ่น

๔. ควรกำกับ ติดตามให้มีการดำเนินโครงการ/กิจกรรม ที่ตั้งในข้อบัญญัติงบประมาณรายจ่าย ให้แล้วเสร็จทันห้วงระยะเวลาในปีงบประมาณนั้น

ภาคผนวก



ประกาศองค์การบริหารส่วนตำบลไผ่ขวาง
เรื่อง อนุมัติใช้แผนพัฒนาท้องถิ่น (พ.ศ.๒๕๖๑-๒๕๖๕)
ขององค์การบริหารส่วนตำบลไผ่ขวาง

ด้วยสภาองค์การบริหารส่วนตำบลไผ่ขวาง ได้มีมติเห็นชอบร่างแผนพัฒนาท้องถิ่น (พ.ศ. ๒๕๖๑-๒๕๖๕) ขององค์การบริหารส่วนตำบลไผ่ขวาง ในการประชุมสภาองค์การบริหารส่วนตำบลไผ่ขวาง สมัยประชุมวิสามัญ สมัยที่ ๒ ประจำปี ๒๕๖๒ เมื่อวันที่ ๑๔ มิถุนายน ๒๕๖๒

อาศัยอำนาจตามความในข้อ ๒๔ ของระเบียบกระทรวงมหาดไทย ว่าด้วยการจัดทำแผนพัฒนาขององค์กรปกครองส่วนท้องถิ่น พ.ศ. ๒๕๔๘ และที่แก้ไขเพิ่มเติมถึง (ฉบับที่ ๓) พ.ศ. ๒๕๖๑ นายกององค์การบริหารส่วนตำบลไผ่ขวางจึงได้อนุมัติและประกาศใช้แผนพัฒนาท้องถิ่น (พ.ศ. ๒๕๖๑-๒๕๖๕) ขององค์การบริหารส่วนตำบลไผ่ขวาง ตั้งแต่นี้เป็นต้นไป

จึงประกาศให้ทราบโดยทั่วกัน

ประกาศ ณ วันที่ ๑๔ มิถุนายน พ.ศ. ๒๕๖๒

(นายบุญมี แก้วกำพล)
นายกองค์การบริหารส่วนตำบลไผ่ขวาง