



# แผนพัฒนาท้องถิ่น พ.ศ.๒๕๖๑-๒๕๖๕



องค์การบริหารส่วนตำบลป่าสัก  
อำเภอวังชัน จังหวัดแพร่

## คำนำ

การจัดทำแผนพัฒนาท้องถิ่น ( พ.ศ.๒๕๖๑ - ๒๕๖๕ ) ขององค์การบริหารส่วนตำบลป่าสัก มีจุดมุ่งหมายเพื่อใช้เป็นแนวทางในการปฏิบัติบริหารงานขององค์การบริหารส่วนตำบลป่าสักซึ่งเป็นแผนพัฒนาที่มีลักษณะครอบคลุมขอบเขตภาระหน้าที่และความรับผิดชอบขององค์การบริหารส่วนตำบลป่าสัก ในด้านต่างๆ เช่น การพัฒนาด้านโครงสร้างพื้นฐาน การพัฒนาเศรษฐกิจ สังคม การศึกษา การพัฒนาคุณภาพชีวิต การเมือง การบริหาร และการจัดการสิ่งแวดล้อมของท้องถิ่น และใช้เป็นแนวทางในการจัดทำข้อบัญญัติงบประมาณรายจ่ายประจำปี ขององค์การบริหารส่วนตำบลป่าสัก เพื่อให้เป็นไปตามความต้องการของประชาชนในท้องถิ่น

การจัดทำแผนพัฒนาท้องถิ่น ( พ.ศ.๒๕๖๑ - ๒๕๖๕ ) ขององค์การบริหารส่วนตำบลป่าสัก ได้ทบทวนแผนงาน / โครงการจากแผนพัฒนาท้องถิ่นสี่ปี ( พ.ศ.๒๕๖๑ - ๒๕๖๔ ) และการประชุมท้องถิ่น โดยใช้หลักการมีส่วนร่วมของประชาชน จากการจัดเวทีประชาคม ตลอดจนกรอบนโยบายการบริหารงานจังหวัดแบบบูรณาการ แผนยุทธศาสตร์จังหวัดแพร่ กรอบยุทธศาสตร์การพัฒนาขององค์กรปกครองส่วนท้องถิ่นในเขตจังหวัดแพร่ แผนยุทธศาสตร์องค์การบริหารส่วนตำบลป่าสัก แผนชุมชน ตลอดจนแนวนโยบายของผู้บริหารท้องถิ่น ซึ่งได้กำหนดวิสัยทัศน์ ยุทธศาสตร์และแนวทางการพัฒนาท้องถิ่น สภาพปัญหาและความต้องการ และขีดความสามารถของบุคลากรและงบประมาณในการดำเนินการขององค์การบริหารส่วนตำบลป่าสัก แผนพัฒนาท้องถิ่นสี่ปีขององค์การบริหารส่วนตำบลป่าสัก จึงถือได้ว่าเป็นเครื่องมืออย่างหนึ่งที่จะช่วยให้องค์การบริหารส่วนตำบลป่าสัก สามารถดำเนินการพัฒนาท้องถิ่น ให้มีประสิทธิภาพและบรรลุเป้าหมายตามยุทธศาสตร์และแนวทางพัฒนาที่ได้กำหนดไว้

องค์การบริหารส่วนตำบลป่าสัก หวังเป็นอย่างยิ่งว่าแผนพัฒนาท้องถิ่น ( พ.ศ.๒๕๖๑ - ๒๕๖๕ ) ขององค์การบริหารส่วนตำบลป่าสัก จะเป็นประโยชน์ต่อการพัฒนาท้องถิ่น และส่งเสริมการบริหารกิจการขององค์การบริหารส่วนตำบลป่าสัก ให้เจริญก้าวหน้า ตลอดจนใช้เป็นเครื่องมือในการตรวจติดตามและประเมินผลการปฏิบัติงานในแต่ละกิจกรรม / โครงการ ได้เป็นอย่างดี

งานวิเคราะห์นโยบายและแผน  
สำนักงานปลัด  
องค์การบริหารส่วนตำบลป่าสัก

มิถุนายน ๒๕๖๒

# สารบัญ

	หน้า
<b>ส่วนที่ ๑ สภาพทั่วไปและข้อมูลพื้นฐาน</b>	
๑. ด้านกายภาพ	๑
๒. ด้านการเมือง/การปกครอง	๒
๓. ประชากร	๒
๔. สภาพทางสังคม	๒
๕. ระบบบริการพื้นฐาน	๓
๖. ระบบเศรษฐกิจ	๓
๗. เศรษฐกิจพอเพียงท้องถิ่น(ด้านการเกษตรและแหล่งน้ำ)	๓
๘. ศาสนา ประเพณี วัฒนธรรม	๔
๙. ทรัพยากรธรรมชาติ	๔
๑๐. โครงสร้างขององค์การบริหารส่วนตำบลป่าสัก	๔
๑๑. สถานการณ์คลังขององค์การบริหารส่วนตำบลป่าสัก	๕
๑๒. รายชื่อสมาชิกสภาองค์การบริหารส่วนตำบลป่าสัก	๖
<b>ส่วนที่ ๒ ยุทธศาสตร์การพัฒนาขององค์การบริหารส่วนตำบลป่าสัก</b>	
๑. ความสัมพันธ์ระหว่างแผนพัฒนาระดับมหภาค	๗
๑.๑ แผนยุทธศาสตร์ชาติ ๒๐ ปี	๗
๑.๒ แผนพัฒนาเศรษฐกิจและสังคมแห่งชาติ ฉบับที่ ๑๒ (พ.ศ.๒๕๖๐-๒๕๖๔)	๑๔
๑.๓ แผนพัฒนาจังหวัดแพร่	๑๙
๑.๔ ยุทธศาสตร์และแนวทางการพัฒนาขององค์กรปกครองส่วนท้องถิ่นในเขตจังหวัดแพร่	๒๓
๒. ยุทธศาสตร์ขององค์การบริหารส่วนตำบลป่าสัก	๒๙
<b>ส่วนที่ ๓ การนำแผนพัฒนาท้องถิ่นสู่ปฏิบัติการปฏิบัติ</b>	
๑. ยุทธศาสตร์การพัฒนาและแผนงาน	๕๔
๒. บัญชีสรุปโครงการพัฒนา แผนพัฒนาท้องถิ่น (พ.ศ.๒๕๖๑-๒๕๖๕)	๕๖
๓. รายละเอียดโครงการพัฒนา แผนพัฒนาท้องถิ่น (พ.ศ.๒๕๖๑-๒๕๖๕)	๕๙
<b>ส่วนที่ ๔ การติดตามและประเมินผล</b>	
๑. การติดตามและประเมินผลยุทธศาสตร์	๑๖๙
๒. กรอบแนวคิดในการติดตามและประเมินผล	๑๖๙
๓. การติดตามและประเมินผลแผนพัฒนาท้องถิ่น	๑๗๐
<b>ภาคผนวก</b>	
- ประกาศใช้แผนพัฒนาท้องถิ่น (พ.ศ.๒๕๖๑-๒๕๖๕)	

## ส่วนที่ ๑

# สภาพทั่วไปและข้อมูลพื้นฐานองค์การบริหารส่วนตำบลป่าสัก

### ๑. ด้านกายภาพ

#### ๑.๑ ที่ตั้งของหมู่บ้านหรือชุมชนหรือตำบล

ก่อตั้งเป็นสภาตำบลตามพระราชบัญญัติสภาตำบลและองค์การบริหารส่วนตำบล พ.ศ.๒๕๓๗ ต่อมาได้ยกฐานะเป็นองค์การบริหารส่วนตำบล ตามประกาศกระทรวงมหาดไทย เมื่อวันที่ ๑๖ ธันวาคม พ.ศ. ๒๕๓๙ ซึ่งประกาศในราชกิจจานุเบกษา เล่มที่ ๑๑๓ ตอนพิเศษ ๕๒ ง เมื่อวันที่ ๒๕ ธันวาคม พ.ศ.๒๕๓๙ หน้า ๑๘๐ ลำดับที่ ๑๗๙๔ เป็นหนึ่งใน ๘ องค์การปกครองส่วนท้องถิ่นของอำเภอวังชิ้น จังหวัดแพร่ ซึ่งอยู่ในเขตการปกครองของอำเภอวังชิ้น มีระยะทางห่างจากที่ว่าการอำเภอวังชิ้น ประมาณ ๒๐ กิโลเมตร ตามเส้นทางหลวงหมายเลข ๑๑๒๔ วังชิ้น - เถิน มีเนื้อที่ประมาณ ๖๘ ตารางกิโลเมตร หรือประมาณ ๔๕,๒๘๘ ไร่ โดยมีอาณาเขตติดต่อกับพื้นที่ตำบลต่างๆดังนี้

ทิศเหนือ	ติดต่อกับ	ตำบลสมัย	อำเภอสบปราบ	จังหวัดลำปาง
ทิศใต้	ติดต่อกับ	ตำบลแม่สิน	อำเภอศรีสัชชนาลัย	จังหวัดสุโขทัย
ทิศตะวันออก	ติดต่อกับ	ตำบลแม่พุง	อำเภอวังชิ้น	จังหวัดแพร่
ทิศตะวันตก	ติดต่อกับ	ตำบลสรอย	อำเภอวังชิ้น	จังหวัดแพร่

#### ๑.๒ ลักษณะภูมิประเทศ

ตำบลป่าสัก มีลักษณะภูมิประเทศส่วนใหญ่เป็นภูเขาล้อมรอบพื้นที่ราบ มีสภาพแห้งแล้งและขาดแคลนน้ำในฤดูแล้ง ในฤดูฝนหากฝนตกหนักมีน้ำมากอาจเกิดดินโคลนถล่มและน้ำป่าไหลหลาก สันเขาส่วนใหญ่เป็นแหล่งต้นน้ำอันเป็นลำห้วยสาขาสำคัญ เช่น ห้วยสรอย ห้วยแม่ตืด ห้วยกระต่อม ห้วยป่าปู ห้วยฉืด ห้วยผาดิ ห้วยแม่แหม มีพื้นที่ราบประมาณร้อยละ ๓๐ เหลือพื้นที่ส่วนที่เป็นภูเขาร้อยละ ๗๐ มีทรัพยากรธรรมชาติ เช่น ป่าไม้เบญจพรรณ และแร่ หลายชนิด

#### ๑.๓ ลักษณะภูมิอากาศ

**ฤดูกาล** ลักษณะภูมิอากาศของตำบลป่าสัก จัดอยู่ในลักษณะแบบฝนเมืองร้อน ลักษณะสำคัญของภูมิอากาศแบบนี้คืออากาศร้อนอุณหภูมิสูงตลอดปี ไม่มีเดือนใดที่มีอุณหภูมิเฉลี่ยต่ำกว่า ๑๘ องศาเซลเซียส จะมีฤดู ๓ ฤดู คือ

- ฤดูร้อน เริ่มตั้งแต่เดือนมีนาคมไปจนถึงราวกลางเดือนพฤษภาคมพอฝนเริ่มโปรยปราย ความร้อนก็จะลดลง ฤดูร้อนถึงแม้จะเป็นช่วงเวลาสั้นๆแต่ก็ร้อนมากโดยเฉพาะเดือนเมษายนนั้นบางปี อุณหภูมิสูงถึง ๔๐ องศาเซลเซียส ที่เดียว
- ฤดูฝน เริ่มตั้งแต่เดือนพฤษภาคมไปจนถึงเดือนตุลาคม มีฝนชุกชุกๆเดือนสิงหาคม-กันยายน ปริมาณน้ำฝนเฉลี่ยทั้งปี ๑๒๕๖.๔ มิลลิเมตร ปริมาณและการกระจายของฝนจะได้รับอิทธิพลจากลมมรสุม ๒ ประเภท คือ ลมมรสุมตะวันตกเฉียงใต้ ทำให้มีฝนตกชุก และลมตะวันออกเฉียงเหนือ ที่นำเอาอากาศหนาวและแห้งแล้ง จากประเทศจีนมาปกคลุมทั่วบริเวณภาคเหนือของประเทศไทย
- ฤดูหนาว เริ่มจากเดือนตุลาคมเป็นต้นไป จนถึงเดือนกุมภาพันธ์ จะหนาวจัดในเดือนธันวาคม-มกราคม บางปีอุณหภูมิต่ำกว่า ๑๐ องศาเซลเซียส

อุณหภูมิ อุณหภูมิของตำบลป่าสัก มีอุณหภูมิเฉลี่ย ประมาณ ๒๗ องศาเซลเซียส อุณหภูมิต่ำสุด เฉลี่ยประมาณ ๑๘ องศาเซลเซียส อุณหภูมิสูงสุด เฉลี่ยประมาณ ๓๕.๐๐ องศาเซลเซียส

## ๒. ด้านการเมือง/การปกครอง

### ๒.๑ เขตการปกครอง

แบ่งการปกครองออกเป็น ๑๐ หมู่บ้าน แยกได้ดังนี้

หมู่บ้าน	หมู่ ที่	จำนวนครัวเรือน	ประชากร (ชาย)	ประชากร(หญิง)	รวม
บ้านแม่กระต้อม	๑	๑๗๙	๒๘๓	๒๕๕	๕๓๘
บ้านปางไม้	๒	๑๙๐	๒๖๘	๒๙๔	๕๖๒
บ้านป่าสัก	๓	๑๘๓	๒๕๓	๒๒๕	๔๗๘
บ้านสองแควบน	๔	๑๒๓	๑๗๕	๑๗๘	๓๕๓
บ้านโป่งตีด	๕	๙๙	๑๖๔	๑๕๒	๓๑๖
บ้านแม่กระต้อมบน	๖	๒๘๑	๔๐๘	๔๑๘	๘๒๖
บ้านสองแควล่าง	๗	๗๑	๑๑๓	๑๑๒	๒๒๕
บ้านป่าสักบน	๘	๒๕๕	๔๑๑	๔๓๒	๘๔๓
บ้านปางไม้พัฒนา	๙	๒๑๐	๓๔๘	๓๖๙	๗๑๗
บ้านแม่กระต้อมล่าง	๑๐	๒๒๗	๓๑๑	๓๐๘	๖๑๙
รวม	๑๐	๑,๘๑๘	๒,๗๓๔	๒,๗๔๓	๕,๔๗๗

\* ข้อมูล จากฝ่ายทะเบียนและบัตร ที่ทำการปกครองอำเภอวังชิ้น ณ เดือน ธันวาคม ๒๕๖๐

### ๒.๒ การเลือกตั้ง

ไม่มีการเลือกตั้งตามประกาศคณะรักษาความสงบแห่งชาติที่ ๘๕/๒๕๕๗ เรื่อง การได้มาซึ่งสมาชิกสภาท้องถิ่นหรือผู้บริหารท้องถิ่นเป็นการชั่วคราว

## ๓. ประชากร

### ๓.๑ ข้อมูลเกี่ยวกับจำนวนประชากร/ช่วงอายุและจำนวนประชากร

ประชากร อายุช่วงต่ำกว่า ๑๘ ปี ชาย ๔๘๘ คน หญิง ๔๔๐ คน รวม ๙๒๘ คน  
อายุช่วง ๑๘ - ๖๐ ปี ชาย ๑,๗๘๐ คน หญิง ๑,๘๓๖ คน รวม ๓,๖๑๖ คน  
อายุช่วง มากกว่า ๖๐ ปี ชาย ๔๖๖ คน หญิง ๔๖๗ คน รวม ๙,๔๗๗ คน

รวมประชากรทั้งหมด ๕,๔๗๗ คน

## ๔. สภาพทางสังคม

### ๔.๑ การศึกษา มีโรงเรียน ดังนี้

๔.๑.๑ ศูนย์พัฒนาเด็กเล็ก ๓ แห่ง

๔.๑.๒ โรงเรียนประถมศึกษา จำนวน ๓ แห่ง

๔.๑.๓ ศูนย์การเรียนรู้ชุมชนประจำตำบล ๑ แห่ง

- ๔.๑.๔ ที่อ่านหนังสือพิมพ์ประจำหมู่บ้าน จำนวน ๑๐ แห่ง
- ๔.๑.๕ ศูนย์ถ่ายทอดเทคโนโลยีทางการเกษตร จำนวน ๑ แห่ง
- ๔.๒ สถาบันและองค์กรศาสนา
  - ๔.๒.๑ วัด ๗ แห่ง
  - ๔.๒.๒ โบสถ์คริสต์ ๑ แห่ง
- ๔.๓ การสาธารณสุข
  - ๔.๓.๑ โรงพยาบาลส่งเสริมสุขภาพตำบล ๑ แห่ง
  - ๔.๓.๒ อัตราการมีและใช้ส้วมราดน้ำ ร้อยละ ๑๐๐
- ๔.๔ ความปลอดภัยในชีวิตและทรัพย์สิน
  - ๔.๔.๑ สถานีตำรวจภูธร ๑ แห่ง
  - ๔.๔.๒ ที่พักสายตรวจตำบลป่าสัก ๑ แห่ง

## ๕. ระบบบริการพื้นฐาน

- ๕.๑ การคมนาคมมีทางหลวงแผ่นดินหมายเลข ๑๑๒๔ สายวังชัน - เกิน ถนนกรมทางหลวงชนบท (พร ๔๐๐๘) สายป่าสัก-ปางมะโอ และถนนในหมู่บ้านส่วนใหญ่เป็นถนน คสล.
  - ๕.๑.๑ สถานีถ่ายทอดสัญญาณโทรศัพท์เคลื่อนที่ AIS ,DTAC,TRUE,MY สถานีละ ๑ แห่ง
  - ๕.๑.๒ โทรศัพท์สาธารณะ จำนวน ๑๐ แห่ง
- ๕.๒ การไฟฟ้า
  - ๕.๒.๑ มีไฟฟ้าใช้ ทุกครัวเรือน
  - ๕.๒.๒ มีไฟฟ้าสาธารณะ (ไฟกิ่ง) ๗๐ %
- ๕.๓ การประปา
  - ๕.๓.๑ มีประปาใช้ทุกครัวเรือน มีประปาจำนวน ๑๑ แห่ง
- ๕.๔ การประชาสัมพันธ์สื่อสาร
  - ๕.๔.๑ มีบอร์ดประชาสัมพันธ์และหอกระจายเสียงทุกหมู่บ้านจำนวน ๑๐ หมู่บ้าน
  - ๕.๔.๒ ศาลาประชาคมประจำหมู่บ้าน จำนวน ๑๐ หมู่บ้าน

## ๖. ระบบเศรษฐกิจ

อาชีพ ทำการเกษตรตามฤดูกาล ได้แก่ ทำนา ปลูกต้นสัก และพืชเศรษฐกิจ อื่นๆ เลี้ยงสัตว์ รับจ้าง หัตถกรรมพื้นบ้านเช่น ทอผ้า หาของป่า เพาะเห็ด อุตสาหกรรมในครัวเรือน ฯลฯ

นอกจากนี้ยังมีการทำการเกษตรนอกฤดูกาล ในเขตชุมชนที่มีแหล่งน้ำเพียงพอในฤดูแล้ง เช่น การปลูกกล้วยหอม กระเทียม ฯลฯ แต่มีกปัญหา ในการผลิต และปัญหาการตลาด ทำให้ราษฎรส่วนใหญ่มีรายได้น้อย มีฐานะยากจน ประชากรช่วงอายุระหว่างวัยทำงานส่วนใหญ่ อพยพเข้าไปทำงานในเมืองใหญ่ และบางส่วนก็ไปทำงานต่างประเทศ นำรายได้กลับมาช่วยเหลือครอบครัว

## ๗. เศรษฐกิจพอเพียงท้องถิ่น (ด้านการเกษตรและแหล่งน้ำ)

พื้นที่ตำบลป่าสักมีแหล่งน้ำธรรมชาติ ลำน้ำ ลำห้วย คือ ห้วยสรอย ห้วยแม่กระต้อม ห้วยแม่ตืด ห้วยแม่ออน ห้วยป่าปู ห้วยฉืด ห้วยผาดิ ห้วยแม่แวม และอ่างเก็บน้ำแม่กระต้อม แต่ก็ยังมีปัญหา

คือมีการตื่นขึ้น แห้งในช่วงหน้าแล้งทำให้ขาดน้ำสำหรับอุปโภค บริโภค เนื่องจากใช้แหล่งน้ำตามธรรมชาติดังกล่าวในการผลิตน้ำประปาเป็นส่วนใหญ่

ด้านการเกษตรนั้นประชาชนส่วนใหญ่ประกอบอาชีพเกษตรกรรม ทำนา ทำสวน ทำไร่ มีความต้องการให้มีการก่อสร้างถนนเพื่อการเกษตรเพื่อใช้ในการสัญจรไปทำการเกษตรและขนส่งพืชผลทางการเกษตร รวมถึงขยายเขตไฟฟ้าเพื่อการเกษตรด้วย

#### ๘. ศาสนา ประเพณี วัฒนธรรม

- เดือน ๕ ครุบาวงค์                      เดือน กุมภาพันธ์
- บุญเดือนสี่ข้าวจี่ข้าวหลาม            เดือน กุมภาพันธ์
- เลี้ยงผีขุนน้ำ (ผีปู่ย่า)                เดือน กุมภาพันธ์
- ไหว้สาเจ้าหลวงหมื่นดั่ง            เดือน ๕ ขึ้น ๕ ค่ำ และเดือน ๙ ขึ้น ๙ ค่ำ (เดือน กุมภาพันธ์ / มิถุนายน)
- สงกรานต์                                    เดือน เมษายน
- ประเพณีสงฆ์น้ำพระธาตุ                เดือน มิถุนายน
- กินข้าวสลาก (สลากพัตร)                เดือน กันยายน
- โบราณสถาน “คือเวียง”

#### ๙. ทรัพยากรธรรมชาติ

- สวนป่าอุทยานแห่งชาติเวียงโกศัย
- สวนป่าชุมชน
- แหล่งน้ำธรรมชาติ
- สัตว์น้ำ สัตว์ป่า

#### ๑๐. โครงสร้างขององค์การบริหารส่วนตำบลป่าสัก

##### โครงสร้างการบริหารงาน

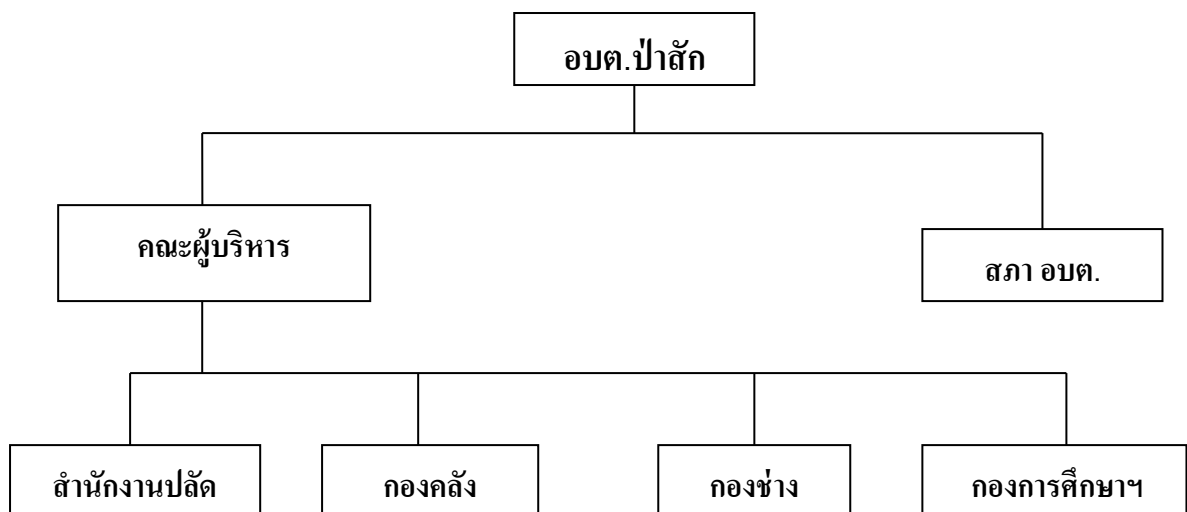

## ๑๑. สถานะการคลังขององค์การบริหารส่วนตำบลป่าสัก

### ๑.๑ งบประมาณรายจ่ายทั่วไป

ในปีงบประมาณ พ.ศ. ๒๕๖๒ ณ วันที่ ๑๒ กรกฎาคม พ.ศ. ๒๕๖๒ องค์การปกครองส่วนท้องถิ่นมีสถานะการเงินดังนี้

๑.๑.๑ เงินฝากธนาคาร จำนวน ๓๖,๗๘๗,๑๓๓.๘๖ บาท

๑.๑.๒ เงินสะสม จำนวน ๑๗,๘๐๐,๐๕๐.๔๕ บาท

๑.๑.๓ เงินทุนสำรองเงินสะสม จำนวน ๑๐,๒๗๗,๗๓๑.๖๓ บาท

๑.๑.๔ รายการที่ได้กัเงินไว้แบบก่อกันี้ผู้กัพันและยังมิได้เบิกจ่าย จำนวน ๐ โครงการ รวม ๐.๐๐ บาท

๑.๑.๕ รายการที่ได้กัเงินไว้โดยยังมิได้ก่อกันี้ผู้กัพัน จำนวน ๔ โครงการ รวม ๔๙๓,๐๐๐.๐๐ บาท

๑.๒ เงินกัคงค้ำ ๐.๐๐ บาท

### ๒. การบริหารงบประมาณ ในปีงบประมาณ ๒๕๖๒ ณ วันที่ ๑๒ กรกฎาคม พ.ศ.๒๕๖๒

(๑) รายรับจริง จำนวน ๒๘,๗๓๐,๓๗๖.๙๑ บาท ประกอบด้วย

หมวดภาษีอากร	จำนวน	๑๔๑,๖๑๑.๘๒ บาท
หมวดค่าธรรมเนียม ค่าปรับ และใบอนุญาต	จำนวน	๒๔๘,๓๔๒.๐๐ บาท
หมวดรายได้จากทรัพย์สิน	จำนวน	๒๙๔,๓๗๙.๒๒ บาท
หมวดรายได้จากสาธารณูปโภคและการพาณิชย์	จำนวน	๐.๐๐ บาท
หมวดรายได้เบ็ดเตล็ด	จำนวน	๙๔,๒๑๗.๐๐ บาท
หมวดรายได้จากทุน	จำนวน	๓,๓๐๐.๐๐ บาท
หมวดภาษีจัดสรร	จำนวน	๑๒,๘๒๘,๗๔๕.๘๗ บาท
หมวดเงินอุดหนุนทั่วไป	จำนวน	๑๕,๑๑๙,๗๘๑.๐๐ บาท

(๒) เงินอุดหนุนที่รัฐบาลให้โดยระบวุัตถุประสงค์ จำนวน ๓๐,๕๐๐.๐๐ บาท

(๓) รายจ่ายจริง จำนวน ๒๐,๘๒๓,๕๘๐.๒๐ บาท ประกอบด้วย

งบกลาง	จำนวน	๘,๔๘๘,๔๔๑.๐๐ บาท
งบบุคลากร	จำนวน	๖,๓๕๘,๐๙๓.๐๐ บาท
งบดำเนินงาน	จำนวน	๓,๕๗๓,๑๒๔.๕๘ บาท
งบลงทุน	จำนวน	๑,๓๕๓,๐๓๐.๐๐ บาท
งบรายจ่ายอื่น	จำนวน	๐.๐๐ บาท
งบเงินอุดหนุน	จำนวน	๑,๐๕๐,๘๙๑.๖๒ บาท

(๔) รายจ่ายที่จ่ายจากเงินอุดหนุนที่รัฐบาลให้โดยระบวุัตถุประสงค์ จำนวน ๓๐,๕๐๐.๐๐ บาท

(๕) รายจ่ายที่จ่ายจากเงินสะสม จำนวน ๕๐๖,๖๐๐.๐๐ บาท

(๖) รายจ่ายที่จ่ายจากเงินทุนสำรองเงินสะสม จำนวน ๐.๐๐ บาท

(๗) รายจ่ายที่จ่ายจากเงินกั จำนวน ๐.๐๐ บาท



## ส่วนที่ ๒

# ยุทธศาสตร์การพัฒนาขององค์การบริหารส่วนตำบลป่าสัก

### ๑. ความสัมพันธ์ระหว่างแผนพัฒนาระดับมหภาค

#### ๑.๑ แผนยุทธศาสตร์ชาติ ๒๐ ปี

โดยที่รัฐธรรมนูญแห่งราชอาณาจักรไทย มาตรา ๖๕ กำหนดให้รัฐพึงจัดให้มียุทธศาสตร์ชาติเป็นเป้าหมายการพัฒนาประเทศอย่างยั่งยืน ตามหลักธรรมาภิบาลเพื่อใช้เป็นกรอบในการจัดทำแผนต่าง ๆ ให้สอดคล้องและบูรณาการกันเพื่อให้เกิดเป็นพลังผลักดันร่วมกันไปสู่เป้าหมายดังกล่าว โดยให้เป็นไปตามที่กำหนดในกฎหมายว่าด้วยการจัดทำยุทธศาสตร์ชาติ และต่อมาได้มีการตราพระราชบัญญัติการจัดทำยุทธศาสตร์ชาติ พ.ศ. ๒๕๖๐ มีผลบังคับใช้เมื่อวันที่ ๑ สิงหาคม ๒๕๖๐ โดยกำหนดให้มีการแต่งตั้งคณะกรรมการยุทธศาสตร์ชาติ เพื่อรับผิดชอบในการจัดทำร่างยุทธศาสตร์ชาติ กำหนดวิธีการการมีส่วนร่วมของประชาชนในการจัดทำร่างยุทธศาสตร์ชาติ ในการติดตาม การตรวจสอบ และการประเมินผล รวมทั้งกำหนดมาตรการส่งเสริมและสนับสนุนให้ประชาชนทุกภาคส่วนดำเนินการให้สอดคล้องกับยุทธศาสตร์ชาติ เพื่อให้เป็นไปตามที่กำหนดในพระราชบัญญัติการจัดทำ ยุทธศาสตร์ชาติ พ.ศ. ๒๕๖๐

คณะกรรมการยุทธศาสตร์ชาติได้แต่งตั้งคณะกรรมการจัดทำยุทธศาสตร์ชาติด้านต่าง ๆ รวม ๖ คณะ อันประกอบด้วย คณะกรรมการจัดทำยุทธศาสตร์ชาติด้านความมั่นคง คณะกรรมการจัดทำยุทธศาสตร์ชาติด้านการสร้างความสามารถในการแข่งขัน คณะกรรมการจัดทำยุทธศาสตร์ชาติด้านการพัฒนาและเสริมสร้างศักยภาพทรัพยากรมนุษย์ คณะกรรมการจัดทำยุทธศาสตร์ชาติด้านการสร้างโอกาสและความเสมอภาคทางสังคม คณะกรรมการจัดทำยุทธศาสตร์ชาติด้านการสร้างการเติบโตบนคุณภาพชีวิตที่เป็นมิตรต่อสิ่งแวดล้อม และคณะกรรมการจัดทำยุทธศาสตร์ชาติด้านการปรับสมดุลและพัฒนาระบบการบริหารจัดการภาครัฐ เพื่อรับผิดชอบในการดำเนินการจัดทำร่างยุทธศาสตร์ชาติให้เป็นไปตามหลักเกณฑ์ วิธีการ และเงื่อนไขที่กำหนด ตลอดจนได้จัดให้มีการรับฟังความคิดเห็นของประชาชนและหน่วยงานของรัฐที่เกี่ยวข้องอย่างกว้างขวางเพื่อประกอบการพิจารณาจัดทำร่างยุทธศาสตร์ชาติตามที่กฎหมายกำหนดแล้วยุทธศาสตร์ชาติ ๒๐ ปี (พ.ศ. ๒๕๖๑-๒๕๘๐) เป็นยุทธศาสตร์ชาติฉบับแรกของประเทศไทยตามรัฐธรรมนูญแห่งราชอาณาจักรไทย ซึ่งจะต้องนำไปสู่การปฏิบัติเพื่อให้ประเทศไทยบรรลุวิสัยทัศน์ “ประเทศไทยมีความมั่นคง มั่งคั่ง ยั่งยืน เป็นประเทศพัฒนาแล้ว ด้วยการพัฒนาตามหลักปรัชญาของเศรษฐกิจพอเพียง” ภายในช่วงเวลาดังกล่าว เพื่อความสุขของคนไทยทุกคน

#### ๑. สถานการณ์ แนวโน้ม วิสัยทัศน์ และเป้าหมายในการพัฒนาประเทศ

การพัฒนาประเทศไทยนับตั้งแต่แผนพัฒนาเศรษฐกิจและสังคมแห่งชาติ ฉบับที่ ๑ เป็นต้นมาได้ส่งผลให้ประเทศมีการพัฒนาในทุกมิติ ทั้งในด้านเศรษฐกิจที่ประเทศไทยได้รับการยกระดับเป็นประเทศในกลุ่มบนของกลุ่มประเทศระดับรายได้ปานกลาง ในด้านสังคมที่มีการพัฒนาคุณภาพชีวิตของประชาชนส่งผลให้ประเทศไทยหลุดพ้นจากการเป็นประเทศยากจน และในด้านสิ่งแวดล้อมที่ประเทศไทยมีข้อได้เปรียบในหลากหลายเชิงนิเวศ อย่างไรก็ตาม ประเทศไทยยังมีความท้าทายต่อการพัฒนาที่สำคัญ อาทิ อัตราการขยายตัวทางเศรษฐกิจในปี ๒๕๖๐ ที่ร้อยละ ๓.๙ ถือว่าอยู่ในระดับต่ำกว่าศักยภาพ เมื่อเทียบกับร้อยละ ๖.๐ ต่อปีในช่วงเวลาเกือบ ๖ ทศวรรษที่ผ่านมา โดยมีสาเหตุหลักจากการชะลอตัวของการลงทุนภายในประเทศ และสถานการณ์เศรษฐกิจโลกที่ยังไม่ฟื้นตัวได้เต็มที่โครงสร้างเศรษฐกิจไทยที่ยังไม่สามารถขับเคลื่อนด้วยนวัตกรรมได้อย่างเต็มประสิทธิภาพภาคบริการและภาคเกษตรมีผลิตภาพการผลิตในระดับต่ำ ขาดการนำ

เทคโนโลยีเข้ามาเพิ่มประสิทธิภาพในการผลิต ประกอบกับแรงงานไทยยังมีปัญหาเรื่องคุณภาพและสมรรถนะที่ไม่สอดคล้องกับความต้องการในการขับเคลื่อนการพัฒนาของประเทศ

นอกจากนั้น ศักยภาพและคุณภาพของประชากรไทยทุกช่วงวัยยังคงเป็นปัจจัยท้าทายสำคัญต่อการพัฒนาประเทศ แม้ว่า การเข้าถึงระบบบริการสาธารณะ การศึกษา บริการสาธารณสุข โครงสร้างพื้นฐานต่าง ๆ และการคุ้มครองทางสังคมอื่น ๆ ของคนไทยมีความครอบคลุมเพิ่มมากขึ้น แต่ยังคงมีปัญหาเรื่องคุณภาพการให้บริการที่มีมาตรฐานแตกต่างกันระหว่างพื้นที่ ซึ่งเป็นหนึ่งในสาเหตุหลักที่ทำให้ประเทศไทยยังคงมีปัญหาความเหลื่อมล้ำในหลายมิติ ขณะที่ปัญหาด้านความยากจนยังคงเป็นประเด็นท้าทายในการยกระดับการพัฒนาประเทศให้ประชาชนมีรายได้สูงขึ้นและแก้ปัญหาความเหลื่อมล้ำอย่างยั่งยืน ขณะเดียวกันการวางกลยุทธ์ระยะยาวในการฟื้นฟู การใช้ และการรักษาทรัพยากรอย่างบูรณาการเพื่อการพัฒนาประเทศที่ผ่านมายังขาดความชัดเจน ส่งผลให้ทรัพยากรธรรมชาติและสิ่งแวดล้อมของประเทศยังมีปัญหาการใช้อย่างสิ้นเปลืองและเสื่อมโทรมลงอย่างรวดเร็วทั้งนี้ ปัญหาดังกล่าวข้างต้นมีสาเหตุส่วนหนึ่งมาจากประสิทธิภาพการบริหารจัดการภาครัฐ การพัฒนาประเทศขาดความต่อเนื่องและความยืดหยุ่นในการตอบสนองต่อความต้องการและปัญหาของประชาชน ขณะที่ความมั่นคงภายในประเทศยังมีหลายประเด็นที่ต้องเสริมสร้างให้เกิดความเข้มแข็ง ลดความขัดแย้งทางความคิดและอุดมการณ์ที่มีรากฐานมาจากความเหลื่อมล้ำ ความไม่เสมอภาค การขาดความเชื่อมั่นในกระบวนการยุติธรรม และปัญหาการขาดเสถียรภาพทางการเมืองตลอดจนส่งเสริมคนในชาติให้ยึดมั่นสถาบันหลักเป็นศูนย์รวมจิตใจให้เกิดความรักและความสามัคคีในขณะเดียวกัน การเปลี่ยนแปลงโครงสร้างประชากรที่มีสัดส่วนประชากรวัยแรงงานและวัยเด็กที่ลดลงและประชากรสูงอายุที่เพิ่มขึ้นอย่างต่อเนื่อง จะเป็นปัจจัยเสี่ยงสำคัญที่จะทำให้การพัฒนาประเทศในมิติต่าง ๆ มีความท้าทายมากขึ้น ทั้งในส่วนของเสถียรภาพทางการเงินการคลังของประเทศในการจัดสวัสดิการเพื่อดูแลผู้สูงอายุที่เพิ่มสูงขึ้น การลงทุนและการออม การเจริญเติบโตทางเศรษฐกิจของประเทศ ความมั่นคงทางสังคม การบริหารจัดการทรัพยากรธรรมชาติอย่างยั่งยืน ซึ่งจะเป็นประเด็นท้าทายต่อการขับเคลื่อนประเทศไปสู่การเป็นประเทศพัฒนาแล้ว

## ๒. ปัจจัยและแนวโน้มที่คาดว่าจะส่งผลต่อการพัฒนาประเทศ

แม้ว่าประเทศไทยจะมีตำแหน่งที่ตั้งที่สามารถเป็นศูนย์กลางในการเชื่อมโยงในภูมิภาคและเป็นประตูสู่เอเชีย แต่การที่มีอาณาเขตติดกับประเทศเพื่อนบ้านหลายประเทศ ทำให้ปัญหาด้านเขตแดนกับประเทศเพื่อนบ้านยังคงเป็นความท้าทายด้านความมั่นคงในอนาคต นอกจากนี้ ประเทศไทยยังคงต้องให้ความสำคัญกับปัญหาด้านความมั่นคงอื่น ๆ ที่มีความซับซ้อน ละเอียดอ่อน และมีความเชื่อมโยงกันหลายมิติ ที่อาจเป็นประเด็นท้าทายต่อการสร้างบรรยากาศความไว้วางใจระหว่างรัฐกับประชาชนและระหว่างประชาชนกับประชาชน ซึ่งรวมถึงการสร้างสามัคคีของคนในชาติที่จะนำไปสู่การแก้ปัญหาความขัดแย้งระหว่างกลุ่มประชากรไทยที่มีแนวคิดและความเชื่อที่แตกต่างกันอย่างยั่งยืน นอกจากนี้ การขยายอิทธิพลและการเพิ่มบทบาทของประเทศมหาอำนาจ ที่อาจก่อให้เกิดการเปลี่ยนแปลงไปสู่ระบบหลายขั้วอำนาจ หรือเกิดการย้ายขั้วอำนาจทางเศรษฐกิจ ซึ่งอาจส่งผลกระทบต่อเสถียรภาพทางเศรษฐกิจของประเทศในอนาคต ขณะที่องค์กรที่ไม่ใช่รัฐ อาทิ องค์กรระหว่างประเทศ และบริษัทข้ามชาติ จะมีบทบาทมากขึ้นในการกำหนดกฎ ระเบียบ ทิศทางความสัมพันธ์และมาตรฐานสากลต่าง ๆ ทั้งในด้านความมั่นคง และเศรษฐกิจ รวมทั้งการรวมกลุ่มเศรษฐกิจและการเปิดเสรีในภูมิภาคที่นำไปสู่ความเชื่อมโยงในทุกๆ ระบบ อาจก่อให้เกิดความเสี่ยงด้านอาชญากรรมข้ามชาติและเศรษฐกิจนอกระบบ รวมทั้งปัญหายาเสพติด การค้ามนุษย์ และการลักลอบเข้าเมืองในทางกลับกัน ความเปลี่ยนแปลงจากโลกาภิวัตน์และความก้าวหน้าทางวิทยาศาสตร์และเทคโนโลยีที่ได้รับการพัฒนาอย่างก้าวกระโดดจะก่อให้เกิดนวัตกรรมอย่างพลิกผัน อาทิ เทคโนโลยีปัญญาประดิษฐ์ อินเทอร์เน็ตใน

ทุกสิ่ง การวิเคราะห์ข้อมูลขนาดใหญ่ หุ่นยนต์และโดรน เทคโนโลยีพันธุกรรมสมัยใหม่ และเทคโนโลยีทางการเงิน ซึ่งตัวอย่างแนวโน้มการพัฒนาเทคโนโลยีอย่างก้าวกระโดดเหล่านี้ คาดว่าจะเป็นปัจจัยสนับสนุนหลักที่ช่วยให้เศรษฐกิจโลกและเศรษฐกิจไทยมีแนวโน้มที่จะกลับมาขยายตัวได้เข้มแข็งขึ้น แนวโน้มสำคัญที่จำเป็นต้องมีการติดตามอย่างใกล้ชิด อาทิการรวมกลุ่มทางการค้าและการลงทุนที่จะมีความหลากหลายเพิ่มมากขึ้น การแข่งขันที่คาดว่าจะรุนแรงขึ้นในการเพิ่มผลิตภาพและสร้างความหลากหลายของสินค้าและบริการที่ตอบโจทย์รูปแบบชีวิตใหม่ ๆ นอกจากนั้น ประเทศไทยคาดว่าจะเข้าสู่การเป็นสังคมสูงวัยระดับสุดยอดในปี ๒๕๗๔จะก่อให้เกิดโอกาสใหม่ ๆ ในการตอบสนองความต้องการของกลุ่มผู้บริโภคนสูงวัยที่จะมีสัดส่วนเพิ่มขึ้นอย่างต่อเนื่อง รวมทั้งการคาดการณ์ว่าครอบครัวไทยจะมีขนาดเล็กลงและมีรูปแบบที่หลากหลายมากขึ้นประชากรในประเทศไทยจะมีช่วงอายุที่แตกต่างกันและจะมีกลุ่มคนช่วงอายุใหม่ๆ เพิ่มขึ้น ซึ่งจะส่งผลต่อทัศนคติและพฤติกรรมที่แตกต่างกัน ดังนั้น การเตรียมความพร้อมของประชากรให้มีคุณภาพและการนำเทคโนโลยีที่เหมาะสมมาใช้ในการผลิตและการบริการของประเทศจะเป็นความท้าทายสำคัญในระยะต่อไป

ในขณะเดียวกัน โครงสร้างประชากรที่เข้าสู่สังคมสูงวัย อาจทำให้เกิดความต้องการแรงงานต่างชาติเพิ่มมากขึ้นเพื่อทดแทนจำนวนแรงงานไทยที่ลดลง ซึ่งปัจจัยด้านการเปิดเสรีในภูมิภาคและความก้าวหน้าของการพัฒนาระบบคมนาคมขนส่งในภูมิภาคจะทำให้การเคลื่อนย้ายแรงงานและการย้ายถิ่นมีความสะดวกมากขึ้น และเป็นปัจจัยสำคัญที่จะทำให้เกิดการเคลื่อนย้ายประชากรเข้าออกประเทศเพิ่มมากขึ้น โดยเฉพาะในกลุ่มประชากรที่มีศักยภาพซึ่งมีแนวโน้มในการเคลื่อนย้ายไปเรียนหรือทำงานในทั่วทุกมุมโลกสูงขึ้น ทั้งนี้ การย้ายถิ่นส่วนใหญ่มีวัตถุประสงค์เพื่อแสวงหาโอกาสทางเศรษฐกิจที่ดีขึ้น จึงอาจจะเป็นไปได้ที่ประเทศไทยจะยังคงเป็นประเทศผู้รับของประชากรจากประเทศเพื่อนบ้านขณะที่ประชากรไทยโดยเฉพาะแรงงานทักษะอาจมีแรงจูงใจในการย้ายถิ่นไปยังประเทศที่มีระดับการพัฒนาที่ดีกว่า อาจทำให้การแย่งชิงแรงงานมีความรุนแรงมากขึ้น ซึ่งจะยิ่งทำให้เกิดความเสี่ยงต่อการเจริญเติบโตทางเศรษฐกิจและการเปลี่ยนแปลงของบริบทสังคมไทย นอกจากนี้ ผลกระทบจากการเปลี่ยนแปลงสภาพภูมิอากาศคาดว่าจะมีความรุนแรงมากขึ้นทั้งในเชิงความผันผวน ความถี่ และขอบเขตที่กว้างขวางมากขึ้น ซึ่งจะสร้างความเสียหายต่อชีวิตและทรัพย์สิน ระบบโครงสร้างพื้นฐานที่จำเป็น ตลอดจนระบบผลิตทางการเกษตรที่สัมพันธ์ต่อเนื่องกับความมั่นคงด้านอาหารและน้ำ ขณะที่ระบบนิเวศต่าง ๆ มีแนวโน้มเสื่อมโทรมลง และมีความเป็นไปได้ค่อนข้างสูงในการสูญเสียความสามารถในการรองรับความต้องการของมนุษย์ได้อย่างมีประสิทธิภาพอย่างไรก็ดี ระดับความรุนแรงของผลกระทบอันเกิดจากการเปลี่ยนแปลงภูมิอากาศโลกและความเสื่อมโทรมของระบบนิเวศต่าง ๆ ดังกล่าวที่แต่ละประเทศจะต้องเผชิญจะมีความแตกต่างกัน ทำให้การเป็นสังคมสีเขียวการรักษาและบริหารจัดการทรัพยากรธรรมชาติและสิ่งแวดล้อมอย่างบูรณาการจะได้รับความสำคัญและความสนใจจากนานาประเทศรวมทั้งประเทศไทยเพิ่มมากขึ้น พลังงานทดแทนและพลังงานทางเลือกรวมถึงการสร้างสมดุลความมั่นคงด้านพลังงานและอาหารมีแนวโน้มที่จะมีความสำคัญเพิ่มมากขึ้นกฎระเบียบและข้อตกลงด้านสิ่งแวดล้อมจะมีความเข้มข้นและเข้มงวดขึ้น โดยกรอบการพัฒนาตามข้อตกลงระหว่างประเทศต่าง ๆ ที่สำคัญ เช่น เป้าหมายการพัฒนาที่ยั่งยืน และบันทึกความตกลงจะได้รับการนำไปปฏิบัติอย่างจริงจังมากยิ่งขึ้น

แนวโน้มเหล่านี้จะก่อให้เกิดความท้าทายต่อการพัฒนาประเทศในหลายมิติ ทั้งในส่วนของการจ้างงานและอาชีพ สาขการผลิตและบริการใหม่ ๆ ความมั่นคงของประเทศอันเกิดจากภัยคุกคามและความเสี่ยงด้านอื่น ๆ ที่ซับซ้อนขึ้น อาชญากรรมไซเบอร์ รูปแบบการก่อสงครามที่ใช้เทคโนโลยีเป็นเครื่องมือ การเคลื่อนย้ายอย่างเสรีและรวดเร็วของผู้คน เงินทุน ข้อมูลข่าวสาร องค์กรความรู้ เทคโนโลยีและสินค้าและบริการ การปรับตัวต่อการเปลี่ยนแปลงสภาพภูมิอากาศที่รวดเร็วและคาดการณ์ได้ยากการเกิดขึ้นของโรคระบาด และโรคอุบัติใหม่ที่จะส่งผลให้การเฝ้าระวังด้านการสาธารณสุขในประเทศมีความสำคัญมากขึ้น อาจนำไปสู่ปัญหาความเหลื่อม

ล้าที่ทวีความรุนแรงมากขึ้นได้ หากไม่มีมาตรการที่มีประสิทธิภาพในการป้องกันและรองรับผลกระทบต่าง ๆ ที่คาดว่าจะเกิดขึ้น ซึ่งรวมถึงการเตรียมความพร้อมเพื่อรองรับการเปลี่ยนแปลงทางเทคโนโลยีและนวัตกรรมแบบพลิกผันที่จะเกิดขึ้นอย่างรวดเร็วโดยเฉพาะอย่างยิ่งหากการเข้าถึงเทคโนโลยี โครงสร้างพื้นฐาน และองค์ความรู้สมัยใหม่มีระดับความแตกต่างกันระหว่างกลุ่มประชากรต่าง ๆ โดยการเปลี่ยนแปลงทางเทคโนโลยีและนวัตกรรมดังกล่าวจะส่งผลกระทบต่อทั้งการจ้างงานและอาชีพที่จะมีรูปแบบและลักษณะงานที่เปลี่ยนไป มีความต้องการแรงงานที่มีสมรรถนะสูงเพิ่มมากขึ้น หลายอาชีพอาจหายไปจากตลาดงานในปัจจุบันและบางอาชีพจะถูกทดแทนด้วยระบบอัตโนมัติโดยเฉพาะอาชีพที่ต้องการทักษะระดับต่ำ ก่อให้เกิดความเสี่ยงต่อความมั่นคงและคุณภาพชีวิตของประชาชนที่ปรับตัวไม่ทันหรือขาดความรู้และทักษะที่ทันกับยุคสมัยที่เปลี่ยนแปลงไป กระแสโลกาภิวัตน์ที่จะทำให้เกิดการพัฒนาขยายความเป็นเมือง วิถีชีวิตที่เปลี่ยนไปอย่างรวดเร็ว รวมทั้งการเปลี่ยนแปลงทางสภาพภูมิอากาศที่อาจจะมีผลกระทบรุนแรงมากขึ้น ซึ่งปัจจัยทั้งหมดดังกล่าวจะส่งผลให้ปัญหาความยากจนและความเหลื่อมล้ำของประเทศมีความซับซ้อนมากยิ่งขึ้นจากปัจจัยและแนวโน้มที่คาดว่าจะส่งผลต่อการขับเคลื่อนการพัฒนาประเทศในมิติต่าง ๆ ข้างต้น เห็นได้ว่าบริบทและสภาพแวดล้อมทั้งภายในและภายนอกประเทศมีแนวโน้มที่จะเปลี่ยนแปลงอย่างรวดเร็ว มีพลวัตสูง และมีความซับซ้อนหลากหลายมิติ ซึ่งจะส่งผลกระทบต่ออนาคตการพัฒนาประเทศอย่างมาก ดังนั้น การพัฒนาประเทศจึงจำเป็นต้องมียุทธศาสตร์การพัฒนาที่ครอบคลุมทุกมิติและทุกด้านของการพัฒนาที่เกี่ยวข้อง มีความร่วมมือในลักษณะประชารัฐจากภาคส่วนต่าง ๆ ในรูปแบบของหุ้นส่วนการพัฒนาที่เป็นการดำเนินงานอย่างบูรณาการ เนื่องจากทุกมิติการพัฒนามีความเกี่ยวข้องซึ่งกันและกัน โดยประเทศไทยจำเป็นต้องมีทรัพยากรมนุษย์ที่มีคุณภาพ มีความรู้ สมรรถนะ และทักษะที่สอดคล้องกับการเปลี่ยนแปลงต่าง ๆ สามารถรู้เท่าทันและปรับตัวให้สามารถดำเนินชีวิตได้อย่างมีความสุข มีอาชีพที่มั่นคง สร้างรายได้ ท่ามกลางความเปลี่ยนแปลงกฎเกณฑ์และกติกาใหม่ ๆ และมาตรฐานที่สูงขึ้น โดยเฉพาะในโลกที่มีการเปลี่ยนแปลงอย่างรวดเร็วซึ่งจำเป็นต้องมีการพัฒนาระบบและปัจจัยส่งเสริมต่าง ๆ ที่เกี่ยวข้องไปพร้อมกัน ทั้งในส่วนของระบบการเรียนการสอน และการพัฒนาทักษะฝีมือที่สอดคล้องกันกับการพัฒนาของคนในแต่ละช่วงวัย ระบบบริการสาธารณะ โครงสร้างพื้นฐาน รวมทั้งการให้ความสำคัญกับการส่งเสริมเทคโนโลยีและนวัตกรรม เพื่อให้ประเทศไทยสามารถยกระดับเป็นเจ้าของเทคโนโลยีและนวัตกรรมก้าวทันโลก จากการต่อยอดการพัฒนาบนพื้นฐานนโยบายไทยแลนด์ ๔.๐ ส่งผลให้เกิดการสร้างห่วงโซ่มูลค่าทางเศรษฐกิจในทั้งภาคอุตสาหกรรม ภาคเกษตรและภาคบริการ กระจายผลประโยชน์จากการพัฒนา ลดปัญหาความเหลื่อมล้ำ และนำไปสู่การเสริมสร้างคุณภาพชีวิตของประชาชนทุกภาคส่วน

นอกจากนี้ ประเทศไทยต้องให้ความสำคัญกับการสร้างสมดุลความมั่นคงด้านพลังงานและอาหาร การรักษาไว้ซึ่งความหลากหลายเชิงนิเวศ การส่งเสริมการดำเนินชีวิตและธุรกิจ และการพัฒนาและขยายความเป็นเมืองที่เติบโตอย่างต่อเนื่องที่เป็นมิตรต่อสิ่งแวดล้อม พร้อมกับการมีข้อกำหนดของรูปแบบและกฎเกณฑ์ที่เกี่ยวข้องกับลักษณะการใช้พื้นที่ที่ชัดเจน ขณะที่การพัฒนาโครงสร้างพื้นฐานและระบบโลจิสติกส์ กฎหมายระบบภาษีต้องมีกลยุทธ์การพัฒนาที่สามารถอำนวยความสะดวกและส่งเสริมให้ประเทศมีศักยภาพการแข่งขันที่สูงขึ้น และสามารถจับจุดแข็งในเรื่องตำแหน่งที่ตั้งทางภูมิศาสตร์ของประเทศให้เกิดประโยชน์ต่อการพัฒนาประเทศมากขึ้น รวมทั้งให้ความสำคัญของการรวมกลุ่มความร่วมมือกับนานาชาติในระดับภูมิภาคและระดับโลก เพื่อกระชับและสร้างสัมพันธ์มิตร เสริมสร้างความสัมพันธ์ทางการทูต ซึ่งจะก่อให้เกิดการสร้างพลังทางเศรษฐกิจและรักษาความมั่นคงของประเทศ โดยจำเป็นต้องสร้างความพร้อมในการที่จะยกระดับมาตรฐานและมีการปฏิบัติให้เป็นไปตามระเบียบกติกาสากลในด้านต่าง ๆ ขณะเดียวกันประเทศไทยจำเป็นต้องเร่งให้มีการปฏิรูประบบราชการและการเมืองเพื่อให้เกิดการบริหารราชการที่ดีและมีเสถียรภาพทางการเมือง มีการ

ส่งเสริมคนในชาติให้ยึดมั่นสถาบันหลักเป็นศูนย์รวมจิตใจเพื่อให้เกิดความรักความสามัคคี และลดความขัดแย้งภายในประเทศ โดยที่นโยบายการพัฒนาต่าง ๆ จำเป็นต้องคำนึงถึงความสอดคล้องกับโครงสร้างและลักษณะพฤติกรรมของประชากรที่อาจจะมี ความแตกต่างจากปัจจุบันมากขึ้น

ดังนั้น ภายใต้เงื่อนไขโครงสร้างประชากร โครงสร้างเศรษฐกิจ สภาพสังคม สภาพภูมิอากาศ สิ่งแวดล้อม และปัจจัยการพัฒนาต่าง ๆ ที่เกี่ยวข้อง ส่งผลให้ประเทศไทยจำเป็นต้องมีการวางแผนการพัฒนาที่รอบคอบและครอบคลุม อย่างไรก็ตาม หลายประเด็นพัฒนาเป็นเรื่องที่ต้องใช้ระยะเวลาในการดำเนินงาน เพื่อให้เกิดการปรับตัวซึ่งจะต้องหยั่งรากลึกกลงไปถึงการเปลี่ยนแปลงในเชิงโครงสร้างการขับเคลื่อนการพัฒนาให้ประเทศเจริญก้าวหน้าไปในอนาคตจึงจำเป็นต้องกำหนดวิสัยทัศน์ในระยะยาวที่ต้องบรรลุ พร้อมทั้งแนวยุทธศาสตร์หลักในด้านต่าง ๆ เพื่อเป็นกรอบในการขับเคลื่อนการพัฒนาอย่างบูรณาการบนพื้นฐานประชาธิปไตยเพื่อยกระดับจุดแข็งและจุดเด่นของประเทศ และปรับปรุงแก้ไขจุดอ่อนและจุดด้อยต่าง ๆ อย่างเป็นระบบ โดยยุทธศาสตร์ชาติจะเป็นเป้าหมายใหญ่ในการขับเคลื่อนประเทศ และถ่ายทอดไปสู่แผนในระดับอื่น ๆ เพื่อนำไปสู่การปฏิบัติทั้งในระดับยุทธศาสตร์ ภารกิจและพื้นที่ ซึ่งรวมถึงพื้นที่พิเศษต่าง ๆ อาทิ เขตเศรษฐกิจพิเศษ ชายแดน เขตพัฒนาพิเศษภาคตะวันออก เพื่อให้การพัฒนาประเทศสามารถดำเนินการได้อย่างมั่นคง มั่งคั่ง และ ยั่งยืน

### ๓. วิสัยทัศน์ประเทศไทย

“ประเทศไทยมีความมั่นคง มั่งคั่ง ยั่งยืน เป็นประเทศพัฒนาแล้ว ด้วยการพัฒนาตามหลักปรัชญาของเศรษฐกิจพอเพียง” หรือเป็นคติพจน์ประจำชาติว่า “มั่นคง มั่งคั่ง ยั่งยืน” เพื่อสนองต่อผลประโยชน์แห่งชาติ อันได้แก่ การมีเอกราช อธิปไตย การดำรงอยู่อย่างมั่นคง และยั่งยืนของสถาบันหลักของชาติและประชาชนจากภัยคุกคามทุกรูปแบบ การอยู่ร่วมกันในชาติอย่างสันติสุขเป็นปึกแผ่น มีความมั่นคงทางสังคม ท่ามกลางพหุสังคมและการมีเกียรติและศักดิ์ศรีของความเป็นมนุษย์ความเจริญเติบโตของชาติ ความเป็นธรรม และความอยู่ดีมีสุขของประชาชน ความยั่งยืนของฐานทรัพยากรธรรมชาติสิ่งแวดล้อม ความมั่นคงทางพลังงาน และอาหาร ความสามารถในการรักษาผลประโยชน์ของชาติภายใต้การเปลี่ยนแปลงของสภาวะแวดล้อมระหว่างประเทศ และการอยู่ร่วมกันอย่างสันติประสานสอดคล้องกันด้านความมั่นคงในประชาคมอาเซียนและประชาคมโลกอย่างมีเกียรติและศักดิ์ศรี

ความมั่นคง หมายถึง การมีความมั่นคงปลอดภัยจากภัยและการเปลี่ยนแปลงทั้งภายในประเทศและภายนอกประเทศในทุกระดับ ทั้งระดับประเทศ สังคม ชุมชน ครัวเรือน และปัจเจกบุคคล และมีความมั่นคงในทุกมิติ ทั้งมิติทางการทหาร เศรษฐกิจ สังคม สิ่งแวดล้อม และการเมือง เช่น ประเทศมีความมั่นคงในเอกราชและอธิปไตย มีการปกครองระบอบประชาธิปไตยที่มีพระมหากษัตริย์ทรงเป็นประมุข สถาบันชาติ ศาสนา พระมหากษัตริย์มีความเข้มแข็งเป็นศูนย์กลางและเป็นที่ยึดเหนี่ยวจิตใจของประชาชน มีระบบการเมืองที่มั่นคงเป็นกลไกที่นำไปสู่การบริหารประเทศที่ต่อเนื่องและโปร่งใสตามหลักธรรมาภิบาล สังคมมีความปรองดองและความสามัคคี สามารถผนึกกำลังเพื่อพัฒนาประเทศ ชุมชนมีความเข้มแข็ง ครอบครัวมีความอบอุ่น ประชาชนมีความมั่นคงในชีวิต มีงานและรายได้ที่มั่นคงพอเพียงกับการดำรงชีวิต มีการออมสำหรับวัยเกษียณ ความมั่นคงของอาหาร พลังงาน และน้ำ มีที่อยู่อาศัยและความปลอดภัยในชีวิตทรัพย์สิน

ความมั่งคั่ง หมายถึง ประเทศไทยมีการขยายตัวของเศรษฐกิจอย่างต่อเนื่องและมีความยั่งยืนจนเข้าสู่กลุ่มประเทศรายได้สูง ความเหลื่อมล้ำของการพัฒนาลดลง ประชากรมีความอยู่ดีมีสุขได้รับผลประโยชน์จากการพัฒนาอย่างเท่าเทียมกันมากขึ้น และมีการพัฒนาอย่างทั่วถึงทุกภาคส่วนมีคุณภาพชีวิตตามมาตรฐานขององค์การสหประชาชาติ ไม่มีประชาชนที่อยู่ในภาวะความยากจนเศรษฐกิจในประเทศมีความเข้มแข็ง

ขณะเดียวกันต้องมีความสามารถในการแข่งขันกับประเทศต่าง ๆ ทั้งในตลาดโลกและตลาดภายในประเทศ เพื่อให้สามารถสร้างรายได้ทั้งจากภายในและภายนอกประเทศตลอดจนมีการสร้างฐานเศรษฐกิจและสังคมแห่งอนาคตเพื่อให้สอดคล้องกับบริบทการพัฒนาที่เปลี่ยนแปลงไป และประเทศไทยมีบทบาทที่สำคัญในเวทีโลก และมีความสัมพันธ์ทางเศรษฐกิจและการค้าอย่างแน่นแฟ้นกับประเทศในภูมิภาคเอเชีย เป็นจุดสำคัญของการเชื่อมโยงในภูมิภาค ทั้งการคมนาคมขนส่ง การผลิต การค้า การลงทุน และการทำธุรกิจ เพื่อให้เป็นพลังในการพัฒนา นอกจากนี้ยังมีความสมบูรณ์ในทุนที่จะสามารถสร้างการพัฒนาต่อเนื่องไปได้ ได้แก่ ทุนมนุษย์ ทุนทางปัญญา ทุนทางการเงิน ทุนที่เป็นเครื่องมือเครื่องจักร ทุนทางสังคม และทุนทรัพยากรธรรมชาติและสิ่งแวดล้อม

ความยั่งยืน หมายถึง การพัฒนาที่สามารถสร้างความเจริญ รายได้ และคุณภาพชีวิตของประชาชนให้เพิ่มขึ้นอย่างต่อเนื่อง ซึ่งเป็นการเจริญเติบโตของเศรษฐกิจที่อยู่บนหลักการใช้ การรักษาและการฟื้นฟูฐานทรัพยากรธรรมชาติอย่างยั่งยืน ไม่ใช้ทรัพยากรธรรมชาติจนเกินพอดี ไม่สร้างมลภาวะต่อสิ่งแวดล้อมจนเกินความสามารถในการรองรับและเยียวยาของระบบนิเวศ การผลิตและการบริโภคเป็นมิตรกับสิ่งแวดล้อม และสอดคล้องกับเป้าหมายการพัฒนาที่ยั่งยืน ทรัพยากรธรรมชาติมีความอุดมสมบูรณ์มากขึ้นและสิ่งแวดล้อมมีคุณภาพดีขึ้น คนมีความรับผิดชอบต่อสังคม มีความเอื้ออาทร เสียสละเพื่อผลประโยชน์ส่วนรวม รัฐบาลมีนโยบายที่มุ่งประโยชน์ส่วนรวมอย่างยั่งยืนและให้ความสำคัญกับการมีส่วนร่วมของประชาชน และทุกภาคส่วนในสังคมยึดถือและปฏิบัติตามหลักปรัชญาของเศรษฐกิจพอเพียงเพื่อการพัฒนาอย่างสมดุล มีเสถียรภาพ และยั่งยืน “ประเทศไทยมีความมั่นคง มั่งคั่ง ยั่งยืน เป็นประเทศพัฒนาแล้ว ด้วยการพัฒนาตามหลักปรัชญาของเศรษฐกิจพอเพียง” โดยมีเป้าหมายการพัฒนาประเทศ คือ “ประเทศไทยมีความมั่นคง ประชาชนมีความสุข เศรษฐกิจพัฒนาอย่างต่อเนื่อง สังคมเป็นธรรม ฐานทรัพยากรธรรมชาติยั่งยืน” โดยยกระดับศักยภาพของประเทศในหลากหลายมิติ พัฒนาคนในทุกมิติและในทุกช่วงวัยให้เป็นคนดี เก่ง และมีคุณภาพ สร้างโอกาสและความเสมอภาคทางสังคม สร้างการเติบโตบนคุณภาพชีวิตที่เป็นมิตรกับสิ่งแวดล้อม และมีภาครัฐของประชาชนเพื่อประชาชนและประโยชน์ส่วนรวม โดยการประเมินผลการพัฒนาตามยุทธศาสตร์ชาติประกอบด้วย

- ๑) ความอยู่ดีมีสุขของคนไทยและสังคมไทย
- ๒) ชีตความสามารถในการแข่งขัน การพัฒนาเศรษฐกิจ และการกระจายรายได้
- ๓) การพัฒนาทรัพยากรมนุษย์ของประเทศ
- ๔) ความเท่าเทียมและความเสมอภาคของสังคม
- ๕) ความหลากหลายทางชีวภาพ คุณภาพสิ่งแวดล้อม และความยั่งยืนของทรัพยากรธรรมชาติ
- ๖) ประสิทธิภาพการบริหารจัดการและการเข้าถึงการให้บริการของภาครัฐ
๔. ประเด็นยุทธศาสตร์ชาติ

เพื่อให้ประเทศไทยสามารถยกระดับการพัฒนาให้บรรลุตามวิสัยทัศน์ “ประเทศไทยมีความมั่นคง มั่งคั่ง ยั่งยืน เป็นประเทศพัฒนาแล้ว ด้วยการพัฒนาตามหลักปรัชญาของเศรษฐกิจพอเพียง” และเป้าหมายการพัฒนาประเทศข้างต้น จึงจำเป็นต้องกำหนดยุทธศาสตร์การพัฒนาประเทศระยะยาวที่จะทำให้ประเทศไทยมีความมั่นคงในเอกราชและอธิปไตย มีภูมิคุ้มกันต่อการเปลี่ยนแปลงจากปัจจัยภายในและภายนอกประเทศในทุกมิติ ทุกรูปแบบและทุกระดับ ภาคเกษตรกรรม ภาคอุตสาหกรรม และภาคบริการของประเทศได้รับการพัฒนาระดับไปสู่การใช้เทคโนโลยีและนวัตกรรมในการสร้างมูลค่าเพิ่มและพัฒนาเทคโนโลยีที่สำคัญในการขับเคลื่อนเศรษฐกิจใหม่ที่จะสร้างและเพิ่มศักยภาพในการแข่งขันของประเทศ เพื่อยกระดับฐานรายได้ของประชาชนในภาพรวมและกระจายผลประโยชน์ไปสู่ภาคส่วนต่าง ๆ ได้อย่างเหมาะสม คนไทยได้รับการพัฒนาให้เป็นคนดี เก่ง มีวินัย คำนึงถึงผลประโยชน์ส่วนรวมและมีศักยภาพในการคิดวิเคราะห์ สามารถ “รู้ รับ ปรับใช้”

เทคโนโลยีใหม่ได้อย่างต่อเนื่อง สามารถเข้าถึงบริการพื้นฐาน ระบบสวัสดิการ และกระบวนการยุติธรรมได้อย่างเท่าเทียมกัน โดยไม่มีใครถูกทิ้งไว้ข้างหลัง

การพัฒนาประเทศในช่วงระยะเวลาของยุทธศาสตร์ชาติ จะมุ่งเน้นการสร้างสมดุลระหว่างการพัฒนาความมั่นคง เศรษฐกิจ สังคม และสิ่งแวดล้อม โดยการมีส่วนร่วมของทุกภาคส่วนในรูปแบบ “ประชารัฐ” โดยประกอบด้วย ๖ ยุทธศาสตร์ ได้แก่ ยุทธศาสตร์ชาติด้านความมั่นคง ยุทธศาสตร์ชาติด้านการสร้างความสามารถในการแข่งขัน ยุทธศาสตร์ชาติด้านการพัฒนาและเสริมสร้างศักยภาพทรัพยากรมนุษย์ ยุทธศาสตร์ชาติด้านการสร้างโอกาสและความเสมอภาคทางสังคม ยุทธศาสตร์ชาติด้านการสร้างการเติบโตบนคุณภาพชีวิตที่เป็นมิตรกับสิ่งแวดล้อม และยุทธศาสตร์ชาติด้านการปรับสมดุลและพัฒนาระบบการบริหารจัดการภาครัฐ โดยแต่ละยุทธศาสตร์มีเป้าหมายและประเด็นการพัฒนา ดังนี้

๔.๑ ยุทธศาสตร์ชาติด้านความมั่นคง มีเป้าหมายการพัฒนาที่สำคัญ คือ ประเทศชาติมั่นคงประชาชนมีความสุข เน้นการบริหารจัดการภาวะแวดล้อมของประเทศให้มีความมั่นคง ปลอดภัย เกราชอธิปไตย และมีความสงบเรียบร้อยในทุกระดับ ตั้งแต่ระดับชาติ สังคม ชุมชน มุ่งเน้นการพัฒนาคนเครื่องมือ เทคโนโลยี และระบบฐานข้อมูลขนาดใหญ่ให้มีความพร้อมสามารถรับมือกับภัยคุกคามและภัยพิบัติได้ทุกรูปแบบ และทุกระดับ ความรุนแรง ควบคู่ไปกับการป้องกันและแก้ไขปัญหาด้านความมั่นคงที่มีอยู่ในปัจจุบัน และที่อาจจะเกิดขึ้นในอนาคต ใช้กลไกการแก้ไขปัญหาแบบบูรณาการทั้งกับส่วนราชการ ภาคเอกชน ประชาสังคม และองค์กรที่ไม่ใช่รัฐ รวมถึงประเทศเพื่อนบ้านและมิตรประเทศทั่วโลกบนพื้นฐานของหลักธรรมาภิบาล เพื่อเอื้ออำนวยประโยชน์ต่อการดำเนินการของยุทธศาสตร์ชาติด้านอื่น ๆ ให้สามารถขับเคลื่อนไปได้ตามทิศทางและเป้าหมายที่กำหนด

๔.๒ ยุทธศาสตร์ชาติด้านการสร้างความสามารถในการแข่งขัน มีเป้าหมายการพัฒนาที่มุ่งเน้นการยกระดับศักยภาพของประเทศในหลากหลายมิติ บนพื้นฐานแนวคิด ๓ ประการ ได้แก่

(๑) “ต่อยอดอดีต” โดยมองกลับไปที่รากเหง้าทางเศรษฐกิจ อัตลักษณ์ วัฒนธรรม ประเพณี วิถีชีวิต และจุดเด่นทางทรัพยากรธรรมชาติที่หลากหลาย รวมทั้งความได้เปรียบเชิงเปรียบเทียบของประเทศในด้านอื่น ๆ นำมาประยุกต์ผสมผสานกับเทคโนโลยีและนวัตกรรม เพื่อให้สอดคล้องกับบริบทของเศรษฐกิจและสังคมโลกสมัยใหม่

(๒) “ปรับปัจจุบัน” เพื่อปูทางสู่อนาคต ผ่านการพัฒนาโครงสร้างพื้นฐานของประเทศในมิติต่าง ๆ ทั้งโครงข่ายระบบคมนาคมและขนส่ง โครงสร้างพื้นฐานวิทยาศาสตร์เทคโนโลยี และดิจิทัล และการปรับสภาพแวดล้อมให้เอื้อต่อการพัฒนาอุตสาหกรรมและบริการอนาคต

(๓) “สร้างคุณค่าใหม่ในอนาคต” ด้วยการเพิ่มศักยภาพของผู้ประกอบการ พัฒนาคู่มือใหม่รวมถึงปรับรูปแบบธุรกิจ เพื่อตอบสนองต่อความต้องการของตลาด ผสมผสานกับยุทธศาสตร์ที่รองรับอนาคต บนพื้นฐานของการต่อยอดอดีตและปรับปัจจุบัน พร้อมทั้งการส่งเสริมและสนับสนุนจากภาครัฐให้ประเทศไทยสามารถสร้างฐานรายได้และการจ้างงานใหม่ ขยายโอกาสทางการค้าและการลงทุนในเวทีโลก ควบคู่ไปกับการยกระดับรายได้และการกินดีอยู่ดี รวมถึงการเพิ่มขึ้นของคนชั้นกลางและลดความเหลื่อมล้ำของคนในประเทศได้ในคราวเดียวกัน

๔.๓ ยุทธศาสตร์ชาติด้านการพัฒนาและเสริมสร้างศักยภาพทรัพยากรมนุษย์ มีเป้าหมายการพัฒนาที่สำคัญเพื่อพัฒนาคนในทุกมิติและในทุกช่วงวัยให้เป็นคนดี เก่ง และมีคุณภาพ โดยคนไทยมีความพร้อมทั้งกายใจ สติปัญญา มีพัฒนาการที่ครอบคลุมและมีสุขภาวะที่ดีในทุกช่วงวัยมีจิตสาธารณะ รับผิดชอบต่อสังคมและผู้อื่น มัธยัสถ์ อดออม โอบอ้อมอารี มีวินัย รักษาศีลธรรมและเป็นพลเมืองดีของชาติ มีหลักคิดที่ถูกต้อง มีทักษะที่จำเป็นในศตวรรษที่ ๒๑ มีทักษะสื่อสารภาษาอังกฤษและภาษาที่สาม และอนุรักษ์ภาษาท้องถิ่น มีนิสัย

รักการเรียนรู้และการพัฒนาตนเองอย่างต่อเนื่องตลอดชีวิต สูการเป็นคนไทยที่มีทักษะสูง เป็นนวัตกรรม นักคิด ผู้ประกอบการ เกษตรกรยุคใหม่และอื่น ๆ โดยมีสัมมาชีพตามความถนัดของตนเอง

๔.๔ ยุทธศาสตร์ชาติด้านการสร้างโอกาสและความเสมอภาคทางสังคม มีเป้าหมายการพัฒนาที่ให้ความสำคัญกับการดึงเอาพลังของภาคส่วนต่าง ๆ ทั้งภาคเอกชน ประชาสังคม ชุมชนท้องถิ่น มาร่วมขับเคลื่อน โดยการสนับสนุนการรวมตัวของประชาชนในการร่วมคิดร่วมทำเพื่อส่วนรวม การกระจายอำนาจและความรับผิดชอบไปสู่กลไกบริหารราชการแผ่นดินในระดับท้องถิ่นการเสริมสร้างความเข้มแข็งของชุมชนในการจัดการตนเอง และการเตรียมความพร้อมของประชากรไทยทั้งในมิติสุขภาพ เศรษฐกิจ สังคม และสภาพแวดล้อมให้เป็นประชากรที่มีคุณภาพ สามารถพึ่งตนเองและทำประโยชน์แก่ครอบครัว ชุมชน และสังคมให้นานที่สุด โดยรัฐให้หลักประกันการเข้าถึงบริการและสวัสดิการที่มีคุณภาพอย่างเป็นธรรมและทั่วถึง

๔.๕ ยุทธศาสตร์ชาติด้านการสร้างการเติบโตบนคุณภาพชีวิตที่เป็นมิตรกับสิ่งแวดล้อมมีเป้าหมายการพัฒนาที่สำคัญเพื่อนำ ไปสู่การบรรลุเป้าหมายการพัฒนาที่ยั่งยืนในทุกมิติทั้งด้านสังคม เศรษฐกิจ สิ่งแวดล้อม ธรรมชาติ และความเป็นหุ้นส่วนความร่วมมือระหว่างกันทั้งภายในและภายนอกประเทศอย่างบูรณาการ ใช้พื้นที่เป็นตัวตั้งในการกำหนดกลยุทธ์และแผนงานและการให้ทุกฝ่ายที่เกี่ยวข้องได้เข้ามามีส่วนร่วมในแบบทางตรงให้มากที่สุดเท่าที่จะเป็นไปได้ โดยเป็นการดำเนินการบนพื้นฐานการเติบโตร่วมกัน ไม่ว่าจะเส้นทาง เศรษฐกิจ สิ่งแวดล้อม และคุณภาพชีวิตโดยให้ความสำคัญกับการสร้างสมดุลทั้ง ๓ ด้าน อันจะนำไปสู่ความยั่งยืนเพื่อคนรุ่นต่อไปอย่างแท้จริง

๔.๖ ยุทธศาสตร์ชาติด้านการปรับสมดุลและพัฒนาระบบการบริหารจัดการภาครัฐมีเป้าหมายการพัฒนาที่สำคัญเพื่อปรับเปลี่ยนภาครัฐที่ยึดหลัก “ภาครัฐของประชาชนเพื่อประชาชนและประโยชน์ส่วนรวม” โดยภาครัฐต้องมีขนาดที่เหมาะสมกับบทบาทภารกิจ แยกแยะบทบาทหน่วยงานของรัฐที่ทำหน้าที่ในการกำกับหรือในการให้บริการในระบบเศรษฐกิจที่มีการแข่งขันมีสมรรถนะสูง ยึดหลักธรรมาภิบาล ปรับวัฒนธรรมการทำงานให้มุ่งผลสัมฤทธิ์และผลประโยชน์ส่วนรวมมีความทันสมัย และพร้อมที่จะปรับตัวให้ทันต่อการเปลี่ยนแปลงของโลกอยู่ตลอดเวลา โดยเฉพาะอย่างยิ่งการนำนวัตกรรม เทคโนโลยีข้อมูลขนาดใหญ่ ระบบการทำงานที่เป็นดิจิทัลเข้ามาประยุกต์ใช้อย่างคุ้มค่าและปฏิบัติงานเทียบได้กับมาตรฐานสากล รวมทั้งมีลักษณะเปิดกว้าง เชื่อมโยงถึงกันและเปิดโอกาสให้ทุกภาคส่วนเข้ามามีส่วนร่วมเพื่อตอบสนองความต้องการของประชาชนได้อย่างสะดวก รวดเร็ว และโปร่งใส โดยทุกภาคส่วนในสังคมต้องร่วมกันปลูกฝังค่านิยมความซื่อสัตย์สุจริต ความมธยัสถ์ และสร้างจิตสำนึกในการปฏิเสธไม่ยอมรับการทุจริตประพฤติมิชอบอย่างสิ้นเชิง นอกจากนี้ กฎหมายต้องมีความชัดเจน มีเพียงเท่าที่จำเป็น มีความทันสมัย มีความเป็นสากล มีประสิทธิภาพ และนำไปสู่การลดความเหลื่อมล้ำและเอื้อต่อการพัฒนา โดยกระบวนการยุติธรรมมีการบริหารที่มีประสิทธิภาพ เป็นธรรมไม่เลือกปฏิบัติ และการอำนวยความยุติธรรมตามหลักนิติธรรม

## ๑.๒ แผนพัฒนาเศรษฐกิจและสังคมแห่งชาติ ฉบับที่ ๑๒ (พ.ศ. ๒๕๖๐-๒๕๖๔)

### ภาพรวมการพัฒนาในช่วงแผนพัฒนาฯ ฉบับที่ ๑๒

การพัฒนาประเทศไทยในช่วงแผนพัฒนาเศรษฐกิจและสังคมแห่งชาติ ฉบับที่ ๑๒ (พ.ศ. ๒๕๖๐-๒๕๖๔) อยู่ในห้วงเวลาของการปฏิรูปประเทศเพื่อแก้ปัญหาพื้นฐานหลายด้านที่สั่งสมมานานท่ามกลางสถานการณ์โลกที่เปลี่ยนแปลงรวดเร็วและเชื่อมโยงกันใกล้ชิดมากขึ้น การแข่งขันด้านเศรษฐกิจจะเข้มข้นมากขึ้น สังคมโลกจะมีความเชื่อมโยงใกล้ชิดกันมากขึ้นเป็นสภาพไร้พรมแดน การพัฒนาเทคโนโลยีจะมีการเปลี่ยนแปลงอย่างรวดเร็วและจะกระทบชีวิตความเป็นอยู่ในสังคมและการดำเนินกิจกรรมทางเศรษฐกิจอย่างมาก ขณะที่ประเทศไทยมีข้อจำกัดของปัจจัยพื้นฐานเชิงยุทธศาสตร์เกือบทุกด้านและจะเป็นอุปสรรคต่อการ



พัฒนา ที่ชัดเจนขึ้น ช่วงแผนพัฒนาฯ ฉบับที่ ๑๒ นับเป็นจังหวะเวลาที่ทำทนายอย่างมากที่ประเทศไทยต้องปรับตัวขนานใหญ่ โดยจะต้องเร่งพัฒนาวิทยาศาสตร์ เทคโนโลยี การวิจัยและพัฒนา และนวัตกรรมให้เป็นปัจจัยหลักในการขับเคลื่อนการพัฒนาในทุกด้านเพื่อเพิ่มขีดความสามารถในการแข่งขันของประเทศไทยท่ามกลาง การแข่งขันในโลกที่รุนแรงขึ้นมากแต่ประเทศไทยมีข้อจำกัดหลายด้าน อาทิ คุณภาพคนไทยยังต่ำ แรงงาน ส่วนใหญ่มีปัญหาทั้งในเรื่ององค์ความรู้ ทักษะ และทัศนคติ สังคมขาดคุณภาพและมีความเหลื่อมล้ำสูงที่เป็นอุปสรรคต่อการยกระดับศักยภาพการพัฒนา โครงสร้างประชากรเข้าสู่สังคมสูงวัยส่งผลให้ขาดแคลนแรงงาน จำนวนประชากรวัยแรงงานลดลงตั้งแต่ปี ๒๕๕๘ และโครงสร้างประชากรจะเข้าสู่สังคมสูงวัยอย่างสมบูรณ์ภายในสิ้นแผนพัฒนาฯ ฉบับที่ ๑๒ ด้านทรัพยากรธรรมชาติและสิ่งแวดล้อมก็ร่อยหรอเสื่อมโทรมอย่างรวดเร็วซึ่งเป็นทั้งต้นทุนในเชิงเศรษฐกิจและผลกระทบต่อคุณภาพชีวิตประชาชน ในขณะที่การบริหารจัดการภาครัฐยังด้อยประสิทธิภาพ ขาดความโปร่งใส และมีปัญหาคอร์รัปชันเป็นวงกว้าง จึงส่งผลให้การผลักดันขับเคลื่อนการพัฒนาไม่เกิดผลสัมฤทธิ์เต็มที่ บางภาคส่วนของสังคมจึงยังถูกทิ้งอยู่ข้างหลัง ท่ามกลางปัญหาท้าทายหลากหลายที่เป็นอุปสรรคสำคัญสำหรับการพัฒนาประเทศไทยในระยะยาวดังกล่าว ก็เป็นที่ตระหนักร่วมกันในทุกภาคส่วนว่าการจะพัฒนาประเทศไทยไปสู่การเป็นประเทศที่พัฒนาแล้ว มีความมั่นคง มั่งคั่ง และยั่งยืนในระยะยาวได้นั้น ประเทศต้องเร่งพัฒนาปัจจัยพื้นฐานเชิงยุทธศาสตร์ในทุกด้าน ได้แก่ การเพิ่มการลงทุนเพื่อการวิจัยและพัฒนา การพัฒนาวิทยาศาสตร์ เทคโนโลยี และนวัตกรรม ซึ่งต้องดำเนินการควบคู่กับการเร่งยกระดับทักษะฝีมือแรงงานกลุ่มที่กำลังจะเข้าสู่ตลาดแรงงานและกลุ่มที่อยู่ ในตลาดแรงงานในปัจจุบันให้สอดคล้องกับสาขาการผลิตและบริการเป้าหมาย และการเปลี่ยนแปลงด้านเทคโนโลยี รวมถึงการพัฒนาคนในภาพรวมให้เป็นคนที่สมบูรณ์ในทุกช่วงวัยที่สามารถบริหารจัดการการเปลี่ยนแปลงที่เป็นสภาพแวดล้อมการดำเนินชีวิตได้อย่างดีโดยเฉพาะอย่างยิ่งการพัฒนาทุนมนุษย์จากการยกระดับคุณภาพการศึกษา การเรียนรู้ การพัฒนาทักษะและยกระดับคุณภาพบริการสาธารณสุขให้ทั่วถึง ในทุกพื้นที่ พร้อมทั้งต้องส่งเสริมบทบาทสถาบันทางสังคมในการกลมเกลียวสร้างคนดี มีวินัย มีค่านิยมที่ดี และมีความรับผิดชอบต่อสังคม นอกจากนี้ ในช่วงเวลาต่อจากนี้ไปการพัฒนาต้องมุ่งเน้นการพัฒนาเชิงพื้นที่และเพิ่มศักยภาพทางเศรษฐกิจของเมืองต่างๆ ให้สูงขึ้นภายใต้การใช้มาตรฐานด้านสิ่งแวดล้อม ลักษณะการใช้ที่ดิน การจัดระเบียบผังเมืองและความปลอดภัยตามเกณฑ์เมืองน่าอยู่ที่เหมาะสมเพื่อกระจายโอกาส ทางเศรษฐกิจและสังคมให้ทั่วถึงและเป็นการสร้างฐานเศรษฐกิจและรายได้จากพื้นที่เศรษฐกิจใหม่มากขึ้น ซึ่งจะช่วยลดความเหลื่อมล้ำภายในสังคมไทยลง และในขณะเดียวกันก็เป็นการสร้างขีดความสามารถในการแข่งขันจากการพัฒนาเมืองให้น่าอยู่ เป็นพื้นที่เศรษฐกิจใหม่ทั้งตอนในและตามแนวจุดชายแดนหลัก

นอกจากนั้น ๕ ปีต่อจากนี้ไปนับว่าเป็นช่วงจังหวะเวลาสำคัญที่ประเทศไทยยังจะต้องผลักดัน ให้การค้าการลงทุนระหว่างประเทศขยายตัวต่อเนื่องและเป็นแรงขับเคลื่อนการพัฒนาที่สำคัญควบคู่ไปกับ การส่งเสริมลงทุนและเศรษฐกิจภายในประเทศ โดยยังมีความจำเป็นที่จะต้องหาความตกลงด้านการค้าและการลงทุนและการร่วมมือกับมิตรประเทศเพื่อการพัฒนาให้ขยายวงกว้างขึ้นทั้งในรูปของความตกลงทวิภาคี กรอบพหุภาคีต่างๆ ควบคู่กับการผลักดันให้ความเชื่อมโยงในอนุภูมิภาคและภูมิภาคมีความสมบูรณ์มากขึ้น รวมทั้งการดำเนินยุทธศาสตร์เชิงรุกในการส่งเสริมการลงทุนของไทยในภูมิภาค กรอบแนวทางการร่วมมือระหว่างประเทศในทุกระดับดังกล่าวจะเป็นประตูแห่งโอกาสของประเทศไทยในการใช้จุดเด่นในเรื่องที่ตั้ง เชิงภูมิศาสตร์ให้เกิดผลเต็มที่และสามารถจะพัฒนาไปสู่การเป็นศูนย์กลางทางเศรษฐกิจและการค้าที่สำคัญแห่งหนึ่งของภูมิภาค ดังนั้น แผนพัฒนาฯ ฉบับที่ ๑๒ จึงให้ความสำคัญกับการผลักดันให้ความเชื่อมโยง ด้านกฎระเบียบและในเชิงสถาบันระหว่างประเทศมีความคืบหน้าและชัดเจนในระดับปฏิบัติการและในแต่ละจุดเชื่อมโยงระหว่างประเทศ ควบคู่กับการพัฒนาโครงสร้างพื้นฐานเชิงกายภาพที่ต้องเชื่อมโยงเครือข่ายภายในประเทศและ

ต่อเชื่อมกับประเทศเพื่อนบ้าน ในขณะที่เดียวกันก็ต้องเตรียมความพร้อมเพื่อให้ประเทศไทยเป็นประตูไปสู่ภาค ตะวันตกและตะวันออกของภูมิภาคเอเชีย แผนพัฒนาฯ ฉบับที่ ๑๒ ให้ความสำคัญอย่างยิ่งกับการต่อยอดจาก ความเชื่อมโยงเชิงกายภาพสู่การพัฒนาพื้นที่เศรษฐกิจและชุมชนตามแนวระเบียงเศรษฐกิจต่างๆ เพื่อสนับสนุน การเพิ่มขีดความสามารถในการแข่งขันและการกระจายความเจริญในการพัฒนาชุมชน จังหวัดและเมืองตาม แนวระเบียงเศรษฐกิจ รวมถึงพื้นที่เชื่อมโยงอื่นภายในประเทศ และนับว่าเป็นช่วงเวลา ที่ประเทศไทยจะต้องดา เนินยุทธศาสตร์เชิงรุกในการสร้างสังคมผู้ประกอบการและส่งเสริมให้ผู้ประกอบการไทยไปลงทุนในต่างประเทศ อย่างจริงจังเพื่อสร้างผลตอบแทนจากทุนและศักยภาพทางธุรกิจ รวมทั้งเป็นการส่งเสริมการเชื่อมโยงห่วงโซ่ มูลค่าในภูมิภาค โดยเฉพาะอย่างยิ่งในกลุ่มประเทศกัมพูชา สปป.ลาว เมียนมา และเวียดนาม และในอาเซียน ความร่วมมือระหว่างประเทศที่จะเป็นแนวทางการพัฒนาสำคัญสำหรับประเทศไทยในช่วงต่อจากนี้ไปเป็น ความร่วมมือทางการค้าและการลงทุนทางเศรษฐกิจ ความร่วมมือเพื่อการพัฒนาทางสังคม สิ่งแวดล้อม และ ความร่วมมือด้านความมั่นคงในมิติต่างๆ ในทุกกรอบความร่วมมือทั้งระดับอนุภูมิภาค ภูมิภาค และระดับโลก ทั้งการผลักดันให้เกิดการใช้ประโยชน์อย่างเต็มที่จากกรอบความร่วมมือทวิภาคีและพหุภาคีที่มีอยู่แล้ว ใน ปัจจุบันและการทำข้อตกลงใหม่ๆ ในระยะต่อไปภายใต้แนวคิดการค้าเสรีและการยกระดับขีดความสามารถใน การแข่งขัน โดยเฉพาะอย่างยิ่งการส่งเสริมการใช้ประโยชน์จากกรอบความร่วมมือของอาเซียนกับหุ้นส่วนการ พัฒนานอกอาเซียน ทั้งนี้โดยส่งเสริมความร่วมมือเพื่อการพัฒนาในทุกด้านให้เป็นบทบาทที่สร้างสรรค์ของ ประเทศไทย และการสนับสนุนการแก้ปัญหาความยากจนและลดความเหลื่อมล้ำในอนุภูมิภาคและในภูมิภาค การขับเคลื่อนการพัฒนาภายใต้กรอบเป้าหมายการพัฒนาที่ยั่งยืน (Sustainable Development Goals: SDGs) รวมทั้งการนำกฎเกณฑ์ระเบียบปฏิบัติและมาตรฐานสากลทั้งในด้านคุณภาพสินค้าและบริการ สิทธิ แรงงาน ความเป็นมิตรต่อสิ่งแวดล้อม ความมั่นคง ความโปร่งใส และอื่นๆ มาเป็นแนวปฏิบัติและบังคับใช้สา สำหรับประเทศไทย

ดังนั้น ภายใต้เงื่อนไขข้อจำกัดของปัจจัยพื้นฐานสำหรับการพัฒนาประเทศไทยในทุกด้านดังกล่าว ท่ามกลาง แนวโน้มโลกที่มีการพัฒนาเทคโนโลยีใหม่ก้าวหน้าอย่างรวดเร็ว และประเทศต่างๆ กำลังเร่งพัฒนานวัตกรรม และนำมาใช้ในการเพิ่มมูลค่าผลผลิตและเพิ่มผลิตภาพการผลิตเพื่อเป็นอาวุธสำคัญในการต่อสู้ในสนามแข่งขัน ของโลกและการใช้ในการยกระดับคุณภาพชีวิตของประชาชน จึงเป็นความท้าทายอย่างยิ่งสำหรับประเทศไทย ที่จะต้องเร่งพัฒนาปัจจัยพื้นฐานทางยุทธศาสตร์ทุกด้าน อันได้แก่ การลงทุนเพื่อการวิจัยและพัฒนา การพัฒนา วิทยาศาสตร์ เทคโนโลยีและนวัตกรรม การพัฒนาโครงสร้างพื้นฐานและระบบโลจิสติกส์ ให้เป็นระบบโครงข่าย ที่สมบูรณ์และมีประสิทธิภาพ การพัฒนาทุนมนุษย์ และการปฏิรูปให้การบริหารจัดการมีประสิทธิภาพ โปร่งใส และมีความรับผิดชอบ โดยเฉพาะอย่างยิ่งการปรับปรุงด้านกฎระเบียบและระบบการบริหารราชการ แผ่นดิน โดยที่แผนพัฒนาฯ ฉบับที่ ๑๒ มุ่งเน้นการนำความคิดสร้างสรรค์และการพัฒนานวัตกรรมเพื่อทำให้ เกิดสิ่งใหม่ที่มีมูลค่าเพิ่มทางเศรษฐกิจทั้งในเรื่องกระบวนการผลิตและรูปแบบผลิตภัณฑ์และบริการใหม่ๆ การ เปลี่ยนแปลงเทคโนโลยี รูปแบบการดำเนินธุรกิจ และการปรับเปลี่ยนวิถีชีวิตของผู้คนในสังคมทั้งที่เป็นการ เปลี่ยนแปลงอย่างถอนรากถอนโคนและการพัฒนาต่อยอด รวมถึงการใช้นวัตกรรมสำหรับการพัฒนาสินค้าและ บริการทั้งในระดับพื้นฐานจนถึงระดับสูงซึ่งมีผลต่อคุณภาพชีวิตและความเป็นอยู่ของประชาชนในวงกว้าง ดังนั้น การพัฒนาในช่วง ๕ ปีต่อจากนี้ไปจะเป็นช่วงที่มุ่งเน้นการพัฒนาบนฐานภูมิปัญญาที่เกิดจากการใช้ ความรู้และทักษะ การใช้วิทยาศาสตร์ เทคโนโลยี การวิจัยและพัฒนาและการพัฒนานวัตกรรมนำมาใช้ในทุก ด้านของการพัฒนา การพัฒนามีความเป็นมิตรต่อสิ่งแวดล้อมและสอดคล้องกับกรอบเป้าหมายการพัฒนาที่ ยั่งยืน ขยายและสร้างฐานรายได้ใหม่ที่ครอบคลุมทั่วถึงมากขึ้นควบคู่ไปกับการต่อยอดฐานรายได้เดิม สังคมไทย มีคุณภาพและมีความเป็นธรรมโดยมีที่ยืนสำหรับทุกคนในสังคมและไม่ทิ้งใครไว้ข้างหลัง และเป็นการพัฒนาที่

เกิดจากการผึกกำลังในการผลักดันขับเคลื่อนร่วมกันของทุกภาคส่วน (Thailand ๔.๐) ทั้งนี้ เพื่อให้การขับเคลื่อนการพัฒนาภายใต้แนวคิดและแนวทางดังกล่าวข้างต้นเกิดผลสัมฤทธิ์ได้ตามเป้าหมายในช่วงระยะเวลาต่างๆ แผนพัฒนาฯ ฉบับที่ ๑๒ ได้เน้นย้ำถึงความจำเป็นที่จะต้องปรับเปลี่ยนกลไกการบริหารราชการแผ่นดินสำคัญๆ การปรับเปลี่ยนกฎหมายและกฎระเบียบในหลายด้าน รวมถึงการปรับการบริหารจัดการให้มีธรรมาภิบาลในทุกระดับ ปลอดภัยระดับ และปรับเปลี่ยนทัศนคติของคนไทยในทุกภาคส่วนให้มีความนิยมที่ดียิ่ง มีวินัย มีความรับผิดชอบ และมีความพร้อมที่จะเปลี่ยนแปลงและพร้อมรับการเปลี่ยนแปลงโดยยึดหลักการรักษาสถิติของส่วนรวม และด้วยสภาพปัญหาที่เรื้อรังและเชื่อมโยงกันซับซ้อนในขณะที่มีการเปลี่ยนแปลงของปัจจัยภายนอกประเทศที่จะส่งผลกระทบต่อพัฒนาประเทศไทยมากขึ้น การพัฒนาเชิงรุกเพื่อเสริมจุดแข็งและการแก้ปัญหาจุดอ่อนดังกล่าวให้สัมฤทธิ์ผลได้อย่างจริงจังนั้นต้องเป็นการเปลี่ยนแปลงอย่างขนานใหญ่สำหรับประเทศไทยที่มีแผนแม่บทการพัฒนาระยะยาวเป็นกรอบแนวทางที่จะกำกับทิศทาง ดังนั้นภาคส่วนต่างๆ ในสังคมไทยจึงมีความตระหนักร่วมกันว่าประเทศไทยจำเป็นต้องมีการจัดทฤษฎีศาสตร์ชาติให้เป็นแผนแม่บทที่กำหนดเป้าหมายอนาคตประเทศในระยะยาว ๒๐ ปี (พ.ศ.๒๕๖๐-๒๕๗๙) โดยวางแนวทางการพัฒนาหลักที่ต้องดำเนินการภายใต้ทุกรัฐบาลอย่างต่อเนื่องเพื่อจะบรรลุเป้าหมายอนาคตของประเทศที่วางไว้ โดยที่แผนแม่บทการพัฒนาระยะยาวจะเป็นกรอบที่ช่วยกำกับให้การขับเคลื่อนการพัฒนาประเทศในมิติต่างๆ มีบูรณาการกัน แผนพัฒนาและแผนเฉพาะด้านในระดับต่างๆ มีความเชื่อมโยงเป็นลำดับที่เหมาะสมและสอดคล้องกันภายใต้ยุทธศาสตร์ชาติ และการกำหนดเป้าหมายในระยะยาวที่ชัดเจนส่งผลให้ต้องมีความต่อเนื่องในการแก้ปัญหารากเหง้าและการพัฒนาพื้นฐานให้แข็งแกร่ง รวมทั้งต้องมีปรับระบบการติดตามและประเมินผลให้สามารถกำกับให้เกิดความเชื่อมโยงจากระดับยุทธศาสตร์สู่การจตุรบรรณและผลการดำเนินงานในระดับปฏิบัติที่สอดคล้องกับเป้าหมายที่เป็นผลผลิต ผลลัพธ์และผลสัมฤทธิ์ในที่สุด

การพัฒนาภายใต้แผนพัฒนาฯ ฉบับที่ ๑๒ จึงเป็น ๕ ปีแรกของการขับเคลื่อนยุทธศาสตร์ชาติ ๒๐ ปี (พ.ศ. ๒๕๖๐-๒๕๗๙) สู่การปฏิบัติ โดยที่ยุทธศาสตร์ชาติ ๒๐ ปีเป็นแผนแม่บทหลักของการพัฒนาประเทศไทยให้มีความมั่นคง มั่งคั่ง และยั่งยืน โดยได้กำหนดเป้าหมายอนาคตประเทศไทยในระยะ ๒๐ ปีพร้อมทั้งประเด็นยุทธศาสตร์และแนวทางหลักที่จะขับเคลื่อนไปสู่เป้าหมายระยะยาวของประเทศที่ได้กำหนดไว้ โดยมีแผนพัฒนาฯ ฉบับที่ ๑๒ เป็นเครื่องมือหรือกลไกสำคัญที่สุดที่ถ่ายทอดยุทธศาสตร์ชาติ ๒๐ ปี (พ.ศ. ๒๕๖๐-๒๕๗๙) สู่การปฏิบัติในลำดับแรกที่จะขับเคลื่อนไปสู่การบรรลุเป้าหมายในระยะยาวได้ในที่สุด โดยมีกลไกตามลำดับต่างๆ และกลไกเสริมอื่นๆ ในการขับเคลื่อนสู่การปฏิบัติให้เกิดประสิทธิผลตามเป้าหมาย ทั้งนี้ แผนพัฒนาฯ ฉบับที่ ๑๒ ได้กำหนดเป้าหมายที่จะต้องบรรลุใน ๕ ปีแรกอย่างชัดเจนทั้งในมิติเศรษฐกิจ สังคม และสิ่งแวดล้อม ในการกำหนดเป้าหมายที่จะบรรลุในระยะ ๕ ปีนั้นได้พิจารณาและวิเคราะห์ถึงการต่อยอด ให้เกิดผลสัมฤทธิ์จากการดำเนินการต่อไปอีกใน ๓ แผนจวบจนถึงแผนพัฒนาฯ ฉบับที่ ๑๕ ในช่วงปี พ.ศ. ๒๕๗๕-๒๕๗๙ ซึ่งเป็นช่วงสุดท้ายของยุทธศาสตร์ชาติ การพัฒนาที่จะบรรลุเป้าหมายอนาคตประเทศไทยเป็นประเทศที่พัฒนาแล้วภายในปี ๒๕๗๙ ที่กำหนดไว้ในยุทธศาสตร์ชาติ เป้าหมายการพัฒนาในแผนพัฒนาฯ ฉบับที่ ๑๒ ทั้งในระดับภาพรวมและรายสาขาของการพัฒนาจึงเป็นรายละเอียดและองค์ประกอบของเป้าหมายของยุทธศาสตร์ชาติระยะ ๒๐ ปีในทุกด้าน โดยที่แผนพัฒนาฯ ฉบับต่อไปก็จะกำหนดเป้าหมายและแนวทางการพัฒนามารับช่วงเมื่อผ่าน ๕ ปีแรกของช่วงแผนพัฒนาฯ ฉบับที่ ๑๒ ผ่านไป

**หลักการสำคัญของแผนพัฒนาเศรษฐกิจและสังคมแห่งชาติฉบับที่ ๑๒ (พ.ศ.๒๕๖๐-๒๕๖๔)**

การพัฒนาประเทศในระยะของแผนพัฒนาฯ ฉบับที่ ๑๒ จะมุ่งบรรลุเป้าหมายในระยะ ๕ ปี ที่จะสามารถต่อยอดในระยะต่อไปเพื่อให้บรรลุเป้าหมายการพัฒนาระยะยาวตามยุทธศาสตร์ชาติ ๒๐ ปี โดยมีหลักการสำคัญของแผนพัฒนาฯ ดังนี้

๑. ยึด “หลักปรัชญาของเศรษฐกิจพอเพียง” ต่อเนื่องมาตั้งแต่แผนพัฒนาฯ ฉบับที่ ๙ เพื่อให้เกิดบูรณาการการพัฒนาในทุกมิติอย่างสมดุลผสมผล มีความพอประมาณ และมีระบบภูมิคุ้มกันและการบริหารจัดการความเสี่ยงที่ดี ซึ่งเป็นเงื่อนไขจำเป็นสำหรับการพัฒนาที่ยั่งยืนโดยมุ่งเน้นการพัฒนาคนให้มีความเป็นคนที่สมบูรณ์ สังคมไทยเป็นสังคมคุณภาพ สร้างโอกาสและมีที่ยืนให้กับทุกคนในสังคมได้ดำเนินชีวิตที่ดี มีความสุขและอยู่ร่วมกันอย่างสมานฉันท์ ในขณะที่ระบบเศรษฐกิจของประเทศก็เจริญเติบโตอย่างต่อเนื่อง มีคุณภาพและมีเสถียรภาพ การกระจายความมั่งคั่งอย่างทั่วถึงและเป็นธรรม เป็นการเติบโตที่เป็นมิตรกับสิ่งแวดล้อม รักษาความหลากหลายทางชีวภาพ ชุมชนวิถีชีวิต ค่านิยม ประเพณี และวัฒนธรรม

๒. ยึด “คนเป็นศูนย์กลางการพัฒนา” มุ่งสร้างคุณภาพชีวิตและสุขภาวะที่ดีสำหรับคนไทย พัฒนาคนให้มีความเป็นคนที่สมบูรณ์มีวินัย ใฝ่รู้ มีความรู้ มีทักษะ มีความคิดสร้างสรรค์ มีทัศนคติที่ดี รับผิดชอบต่อสังคม มีจริยธรรมและคุณธรรม พัฒนาคนทุกช่วงวัยและเตรียมความพร้อมเข้าสู่สังคมผู้สูงอายุอย่างมีคุณภาพ รวมถึงการสร้างคนให้ใช้ประโยชน์และอยู่กับสิ่งแวดล้อมอย่างเกื้อกูล อนุรักษ์ ฟื้นฟู ใช้ประโยชน์ทรัพยากรธรรมชาติและสิ่งแวดล้อมอย่างเหมาะสม

๓. ยึด “วิสัยทัศน์ภายใต้ยุทธศาสตร์ชาติ ๒๐ ปี” มาเป็นกรอบของวิสัยทัศน์ประเทศไทยในแผนพัฒนาฯ ฉบับที่ ๑๒ วิสัยทัศน์ “ประเทศไทยมีความมั่นคง มั่งคั่ง ยั่งยืน เป็นประเทศพัฒนาแล้ว ด้วยการพัฒนาตามหลักปรัชญาของเศรษฐกิจพอเพียง” หรือเป็นคติพจน์ประจำชาติว่า “มั่นคง มั่งคั่ง ยั่งยืน” โดยที่วิสัยทัศน์ดังกล่าวสนองต่อผลประโยชน์แห่งชาติ ได้แก่ การมีเอกราช อธิปไตย และบูรณภาพแห่งเขตอำนาจรัฐ การดำรงอยู่อย่างมั่นคงยั่งยืนของสถาบันหลักของชาติ การดำรงอยู่อย่างมั่นคงของชาติและประชาชนจากภัยคุกคามทุกรูปแบบ การอยู่ร่วมกันในชาติอย่างสันติสุขเป็นปึกแผ่นมีความมั่นคงทางสังคมท่ามกลางพหุสังคม และการมีเกียรติและศักดิ์ศรีของความเป็นมนุษย์ ความเจริญเติบโตของชาติ ความเป็นธรรมและความยุติธรรมของประชาชน ความยั่งยืนของฐานทรัพยากรธรรมชาติสิ่งแวดล้อม ความมั่นคงทางพลังงาน อาหารและน้ำ ความสามารถในการรักษาผลประโยชน์ของชาติภายใต้การเปลี่ยนแปลงของสภาวะแวดล้อมระหว่างประเทศ และการอยู่ร่วมกันอย่างสันติ ประสานสอดคล้องกันด้านความมั่นคงในประชาคมอาเซียนและประชาคมโลกอย่างมีเกียรติและศักดิ์ศรี ประเทศไทยไม่เป็นภาระของโลกและสามารถเกื้อกูลประเทศที่มีศักยภาพทางเศรษฐกิจดีกว่า

๔. ยึด “เป้าหมายอนาคตประเทศไทยปี ๒๕๗๙” ที่เป็นเป้าหมายในยุทธศาสตร์ชาติ ๒๐ ปีมาเป็นกรอบในการกำหนดเป้าหมายที่จะบรรลุใน ๕ ปีแรกและเป้าหมายในระดับย่อยลงมา โดยที่เป้าหมายและตัวชี้วัดในด้านต่างๆ มีความสอดคล้องกับกรอบเป้าหมายที่ยั่งยืน (SDGs) ทั้งนี้ เป้าหมายประเทศไทยในปี ๒๕๗๙ ซึ่งเป็นยอมรับร่วมกันนั้นพิจารณาจากทั้งประเด็นหลักและลักษณะของการพัฒนา ลักษณะฐานการผลิตและบริการสำคัญของประเทศ ลักษณะของคนไทยและสังคมไทยที่พึงปรารถนา และกลุ่มเป้าหมายในสังคมไทย โดยกำหนดไว้ดังนี้ “เศรษฐกิจและสังคมไทยมีการพัฒนาอย่างมั่นคงและยั่งยืนบนฐานการพัฒนาที่ยั่งยืน สังคมไทยเป็นสังคมที่เป็นธรรมมีความเหลื่อมล้ำน้อย คนไทยเป็นมนุษย์ที่สมบูรณ์ เป็นพลเมืองที่มีวินัย ตื่นรู้และเรียนรู้ได้ด้วยตนเองตลอดชีวิต มีความรู้ มีทักษะและทัศนคติที่เป็นค่านิยมที่ดี มีสุขภาพร่างกายและจิตใจที่สมบูรณ์ มีความเจริญเติบโตทางจิตวิญญาณ มีจิตสาธารณะและทาประโยชน์ต่อส่วนรวม มีความเป็นพลเมืองไทย พลเมืองอาเซียน และพลเมืองโลก ประเทศไทยมีบทบาทที่สำคัญในเวทีนานาชาติ ระบบเศรษฐกิจตั้งอยู่บนฐานของการใช้นวัตกรรมดิจิทัล สามารถแข่งขันในการผลิตได้และค้าขายเป็น มีความเป็นสังคมประกอบการ มีฐานการผลิตและบริการที่มีคุณภาพและรูปแบบที่โดดเด่นเป็นที่ต้องการในตลาดโลก เป็นฐานการผลิตและบริการที่สำคัญ เช่น การให้บริการคุณภาพทั้งด้านการเงิน ระบบโลจิสติกส์ บริการด้านสุขภาพ และท่องเที่ยวคุณภาพ เป็นครัวโลกของอาหารคุณภาพและปลอดภัย เป็นฐานอุตสาหกรรมและบริการอัจฉริยะ

ที่เป็นอุตสาหกรรมแห่งอนาคตที่ใช้นวัตกรรม ทุมนมนุษย์ทักษะสูงและเทคโนโลยีอัจฉริยะ มาต่อยอดฐานการผลิตและบริการที่มีศักยภาพในปัจจุบันและพัฒนาฐานการผลิตและบริการใหม่ๆ เพื่อนำประเทศไทยไปสู่การมีระบบเศรษฐกิจ สังคม และประชาชนที่มีความเป็นอัจฉริยะ”

๕. ยึด “หลักการเจริญเติบโตทางเศรษฐกิจที่ลดความเหลื่อมล้ำและขับเคลื่อนการเจริญเติบโตจากการเพิ่มผลผลิตการผลิตบนฐานของการใช้ภูมิปัญญาและนวัตกรรม” แผนพัฒนาฯ ฉบับที่ ๑๒ มุ่งเน้นการสร้าง ความเจริญเติบโตทางเศรษฐกิจที่มีความครอบคลุมทั่วถึงเพื่อเพิ่มขยายฐานกลุ่มประชากร ชั้นกลางให้กว้างขึ้น โดยกำหนดเป้าหมายในการเพิ่มโอกาสทางเศรษฐกิจ โอกาสทางสังคม และรายได้ของ กลุ่มประชากรรายได้ ต่ำสุดร้อยละ ๔๐ ให้สูงขึ้น นอกจากนี้ การเพิ่มผลผลิตการผลิตบนฐานของการใช้ ภูมิปัญญาและพัฒนา นวัตกรรมนับเป็นหัวใจสำคัญในการขับเคลื่อนการพัฒนาในระยะต่อไปสำหรับทุกภาคส่วนในสังคมไทย โดยที่ เส้นทางพัฒนาที่มุ่งสู่การเป็นประเทศที่พัฒนาแล้วนั้นกำหนดเป้าหมายทั้งในด้านรายได้ ความเป็นธรรม การลดความเหลื่อมล้ำและขยายฐานคนชั้นกลาง การสร้างสังคมที่มีคุณภาพและมี ธรรมภิบาล และความเป็น มิตรต่อสิ่งแวดล้อม

๖. ยึด “หลักการนำไปสู่การปฏิบัติให้เกิดผลสัมฤทธิ์อย่างจริงจังใน ๕ ปีที่ต่อยอดไปสู่ผลสัมฤทธิ์ที่เป็น เป้าหมายระยะยาว” จากการพัฒนาที่เป็นกลไกเชื่อมต่อในลำดับแรกที่จะกำกับและ ส่งต่อแนวทางการ พัฒนาและเป้าหมายในยุทธศาสตร์ชาติ ๒๐ ปีให้เกิดการปฏิบัติในทุกระดับและในแต่ละด้านอย่างสอดคล้องกัน แผนพัฒนาฯ ฉบับที่ ๑๒ จึงให้ความสำคัญกับการใช้กลไกประชารัฐที่เป็นการรวมพลังขับเคลื่อนจากทั้งภาครัฐ เอกชน และประชาชน และการกำหนดประเด็นบูรณาการของการพัฒนาที่มีลำดับความสำคัญสูง และได้ กำหนดในระดับแผนงาน/โครงการสำคัญที่จะตอบสนองต่อเป้าหมายการพัฒนาได้อย่างแท้จริง รวมทั้งการ กำหนดเป้าหมายและตัวชี้วัดที่มีความครอบคลุมหลากหลายมิติมากกว่าในแผนพัฒนาฯ ฉบับที่ผ่านๆ มา ใน การกำหนดเป้าหมายได้คำนึงถึงความสอดคล้องกับเป้าหมายระยะยาวของยุทธศาสตร์ชาติและการเป็นกรอบ กำกับเป้าหมายและตัวชี้วัดในระดับย่อยลงมาที่จะต้องถูกส่งต่อและกำกับให้สามารถดำเนินการให้เกิดขึ้นอย่าง มีผลสัมฤทธิ์ภายใต้กรอบการจัดสรรงบประมาณ การติดตามและประเมินผลการใช้จ่ายเงินงบประมาณแผ่นดิน และการติดตามประเมินผลการปฏิบัติราชการรวมทั้งการพัฒนากระบวนการพัฒนาที่สอดคล้องเป็นสาระเดียวกันหรือเสริมหนุนซึ่งกันและกัน แผนพัฒนาฯ ฉบับที่ ๑๒ จึงกำหนดประเด็นบูรณา การเพื่อการพัฒนาเพื่อเป็นแนวทางสำคัญประกอบการจัดสรรงบประมาณแผ่นดิน รวบรวมและกำหนด แผนงาน/โครงการสำคัญในระดับปฏิบัติ และกำหนดจุดเน้นในการพัฒนาเชิงพื้นที่ในระดับสาขาการผลิตและ บริการและจังหวัดที่เป็นจุดยุทธศาสตร์สำคัญในด้านต่างๆ

### ๑.๓ แผนพัฒนาจังหวัดแพร่

#### ตำแหน่ง/จุดเน้นการพัฒนาที่สำคัญ (Positioning)

๑. **เกษตรปลอดภัย** มุ่งเน้นการผลิตสินค้าเกษตรและอาหารปลอดภัยให้ได้มาตรฐานสากล โดยการ พัฒนาและปรับปรุงกระบวนการผลิต การแปรรูป การตลาดตั้งแต่ระดับต้นทาง กลางทางและปลายทางอย่าง ครบวงจร ในด้านของปัจจัยการผลิตกระบวนการผลิตอาหารปลอดภัย เริ่มจากการกำกับดูแล และตรวจสอบ ปัจจัยการผลิตต่างๆ ได้แก่ เมล็ดพันธุ์พืช ปุ๋ยเคมี และสารเคมีทางการเกษตร เพื่อให้เกษตรกรได้ใช้ปัจจัย การ ผลิตที่ดี มีคุณภาพในการเพิ่มปริมาณและควบคุมคุณภาพของผลผลิตให้เป็นไปตามมาตรฐาน ส่งเสริมให้ เกษตรกรผลิตและใช้ปุ๋ยอินทรีย์ ปุ๋ยชีวภาพ และสารสกัดจากธรรมชาติ รวมทั้งให้มีการนำผลงานวิจัยทั้งในเรื่อง ของการใช้พันธุ์ดีที่ให้ผลผลิตสูง เครื่องจักรกลและเทคโนโลยีการเกษตร ไปสู่การใช้จริงในกระบวนการผลิตของ เกษตรกร เพื่อให้ภาคเกษตรมีความมั่นคง มั่งคั่ง และยั่งยืน

๒. การท่องเที่ยวเชิงเกษตร วัฒนธรรมวิถีชุมชน และธรรมชาติ พัฒนา ปรับปรุง จัดหาแหล่งท่องเที่ยวเชิงเกษตร วัฒนธรรม และธรรมชาติ รวมทั้งจัดกิจกรรมส่งเสริมการท่องเที่ยวเพื่อสนับสนุนภาคเศรษฐกิจ โดยการมีส่วนร่วมของชุมชน เพื่อให้มีการกระจายรายได้ให้ประชาชนมีรายได้เพิ่มขึ้นมีชีวิตความเป็นอยู่ที่ดีขึ้น

๓. การพัฒนาคุณภาพของชีวิตประชาชน มุ่งเสริมสร้างสุขภาวะที่ดี ส่งเสริมการเรียนรู้ตลอดชีวิต และสร้างงานสร้างรายได้ภายใต้หลักปรัชญาของเศรษฐกิจพอเพียง รองรับการพัฒนาตามแผนพัฒนาเศรษฐกิจและสังคมแห่งชาติ ฉบับที่ ๑๒ รวมถึงการส่งเสริมคุณภาพชีวิตของผู้สูงอายุให้สามารถอยู่ร่วมกับสังคมได้อย่างมีความสุข

๔. การเสริมสร้างความมั่นคงภายใน การรักษาความสงบเรียบร้อย และลดความเหลื่อมล้ำในสังคม พัฒนาประสิทธิภาพการควบคุมปัญหาอาชญากรรมภายในจังหวัด เพิ่มขีดความสามารถในการป้องกันปราบปราม บาบัด และแก้ไขปัญหายาเสพติดในจังหวัด พัฒนาศักยภาพในการป้องกันและแก้ไขปัญหายุติธรรมในระดับพื้นที่ ๕. การอนุรักษ์และฟื้นฟูทรัพยากรธรรมชาติและสิ่งแวดล้อม และป้องกันปัญหาภัยพิบัติทางธรรมชาติ ส่งเสริมสนับสนุนให้มีการอนุรักษ์ ฟื้นฟู และป้องกันทรัพยากรธรรมชาติและสิ่งแวดล้อม โดยการเพิ่มพื้นที่ป่าอนุรักษ์ ป่าเศรษฐกิจ และมีการจัดที่ดินทำกิน อย่างมีส่วนร่วมของชุมชน มุ่งเน้นการบริหารจัดการด้านมลพิษหมอกควันและไฟป่า และพัฒนาประสิทธิภาพการป้องกันและบรรเทาภัยพิบัติทางธรรมชาติอย่างต่อเนื่อง

#### เป้าหมายการพัฒนาจังหวัดแพร่

๑) เป้าหมายการพัฒนา “เมืองเศรษฐกิจมั่นคง ชุมชนเข้มแข็ง ประชาชนมีคุณภาพชีวิตที่ดี และมีทรัพยากรธรรมชาติที่สมบูรณ์”

จังหวัดจะมุ่งเน้นการพัฒนาเศรษฐกิจตามนโยบายของรัฐบาลและความต้องการของพื้นที่ (Area Based) ให้มีความมั่นคง รวมทั้งการรักษาความมั่นคงและความสงบเรียบร้อยภายใน โดยการป้องกันเชิงสังคม เพื่อให้ชุมชน/ประชาชนมีความเข้มแข็ง อยู่ดีกินดี และการป้องกัน ปราบปราม เพื่อรักษา อนุรักษ์ และฟื้นฟูทรัพยากรธรรมชาติและสิ่งแวดล้อมให้ฟื้นคืนและสมบูรณ์อย่างยั่งยืน

#### ๒) พันธกิจ

๑. ส่งเสริมและพัฒนาแหล่งน้ำสมบูรณ์ เกษตรปลอดภัย เศรษฐกิจชุมชนดี มีการคมนาคมที่สะดวก เพื่อสร้างมูลค่า

๒. ส่งเสริมและพัฒนาการท่องเที่ยวอย่างยั่งยืน

๓. ส่งเสริมและพัฒนาคุณภาพชีวิตของประชาชนให้ดีขึ้น

๔. ส่งเสริมความมั่นคงภายใน อนุรักษ์และฟื้นฟูทรัพยากรธรรมชาติและสิ่งแวดล้อม

#### ๓) เป้าประสงค์

๑. ประชาชนมีคุณภาพชีวิตที่ดีภายใต้หลักปรัชญาเศรษฐกิจพอเพียง

๒. เศรษฐกิจมีความมั่นคง สร้างมูลค่าและรายได้แก่ประชาชนมากขึ้น

๓. สังคม ชุมชนมีความเข้มแข็งและปลอดภัย

๔. ทรัพยากรธรรมชาติและสิ่งแวดล้อมได้รับการอนุรักษ์ รักษาและฟื้นฟู

## ยุทธศาสตร์การพัฒนาจังหวัดแพร่

### วิสัยทัศน์จังหวัดแพร่

“เมืองเพอร์นิเจอร์ไม้สัก อนุรักษ์ป่าเศรษฐกิจ ผลิตภัณฑ์คุณภาพสูง ศูนย์กลางระบบราง เสริมสร้างคุณภาพชีวิต พัฒนาเศรษฐกิจให้มั่นคง สู่ประชาคมอาเซียน”

### ประเด็นยุทธศาสตร์ เป้าประสงค์ และกลยุทธ์ ประกอบด้วย

**ยุทธศาสตร์ที่ ๑** สร้างมูลค่าสินค้าเกษตรและผลิตภัณฑ์ชุมชนจังหวัด

**เป้าประสงค์** สร้างความเจริญเติบโตทางด้านเศรษฐกิจโดยการเพิ่มมูลค่าสินค้าเกษตรและผลิตภัณฑ์

ชุมชน

#### กลยุทธ์

- พัฒนาสินค้าเกษตรและอุตสาหกรรมเกษตรในลักษณะเชิงสร้างสรรค์(Creative)ให้มีคุณภาพได้มาตรฐานและมีความปลอดภัย
- ส่งเสริมและพัฒนาผลิตภัณฑ์ชุมชนให้มีเอกลักษณ์ได้มาตรฐานสร้างความแตกต่าง
- ส่งเสริมการใช้ปุ๋ยอินทรีย์ชีวภาพและการใช้สารชีวภัณฑ์ทดแทนการใช้ปุ๋ยเคมี
- สร้างความได้เปรียบทางการแข่งขันสินค้าเกษตรและผลิตภัณฑ์ชุมชนตลอดจนเพิ่ม

ประสิทธิภาพ

ผู้ประกอบการและผู้มีส่วนได้เสียเพื่อรองรับ AEC

๕. การนำเอาเทคโนโลยีที่ทันสมัยมาใช้เพื่อเพิ่มมูลค่าสินค้าเกษตรและผลิตภัณฑ์ชุมชน

๖. ส่งเสริมและสนับสนุนด้านการตลาดสินค้าเกษตรสำคัญและผลิตภัณฑ์ชุมชนของจังหวัดตลอดจนสร้างความเข้มแข็งให้กลุ่มเกษตรกร

**ยุทธศาสตร์ที่ ๒** การอนุรักษ์ฟื้นฟูธรรมชาติและสิ่งแวดล้อมและการสร้างรายได้จากป่าเศรษฐกิจ

**เป้าประสงค์** ส่งเสริมการปลูกสร้างป่าเศรษฐกิจและฟื้นฟูพื้นที่ป่าเดิม

#### กลยุทธ์

๑. ส่งเสริมและสนับสนุนให้มีการปลูกป่า โดยเฉพาะป่าเศรษฐกิจตลอดจนการสร้างจิตสำนึกและมีส่วนร่วม

ร่วม

ในการป้องกันบำรุงรักษาให้เกิดความยั่งยืน

๒. ส่งเสริมอาชีพและเพิ่มรายได้จากการใช้ประโยชน์จากป่าเศรษฐกิจ

๓. จัดวางระบบจัดการมลพิษสิ่งแวดล้อมและการกำจัดที่ถูกสุขลักษณะและได้มาตรฐาน

๔. การป้องกันและแก้ไขปัญหาหมอกควันไฟป่า ตลอดจนถึงภัยพิบัติอื่นๆ โดยให้ทุกภาคส่วนเข้ามามีส่วน

ร่วม

และจัดสร้างเครือข่ายอย่างเป็นระบบ

๕. การส่งเสริมการประหยัดพลังงานและการใช้พลังงานทางเลือกให้เกิดประโยชน์อย่างสูงสุดเพื่อลดค่าใช้จ่ายในครัวเรือนและลดต้นทุนการผลิตสินค้า

๖. การนำเอาเทคโนโลยีที่ทันสมัยและนวัตกรรมใหม่ๆ มาประยุกต์ใช้ในการบริหารจัดการทรัพยากรธรรมชาติ

**ยุทธศาสตร์ที่ ๓** พัฒนาโครงสร้างพื้นฐานและศูนย์กลางระบบโลจิสติกส์

**เป้าประสงค์** พัฒนาโครงสร้างพื้นฐานและสร้างระบบโลจิสติกส์เพื่อรองรับต่อการขยายตัว  
ทางด้านเศรษฐกิจ

**กลยุทธ์**

๑. พัฒนาระบบ Logistics ทั้งระบบราง ถนน และทางอากาศเพื่อรองรับความเชื่อมโยง NEC  
ตามความร่วมมือทาง GMS และ AEC

๒. จัดตั้งศูนย์บริหารจัดการด้าน Logistics และศูนย์รวบรวมการขนส่งและกระจายสินค้า  
(Inland Container Depot) ตลอดจนศูนย์บริการเบ็ดเสร็จครบวงจร (One Stop Service)

๓. ก่อสร้างอ่างเก็บน้ำขนาดใหญ่ ขนาดกลางและขนาดเล็ก ในแม่น้ำสายหลักและลุ่มน้ำสาขาพร้อมทั้ง  
การบริหารจัดการน้ำอย่างมีประสิทธิภาพ

๔. พัฒนาและขยายเขตโครงสร้างพื้นฐาน ได้แก่ น้ำประปา ไฟฟ้า ตลอดจนเทคโนโลยีสารสนเทศ

(Internet)

ให้ประชาชนเข้าถึงได้อย่างครอบคลุมและทั่วถึง

**ยุทธศาสตร์ที่ ๔** พัฒนาและยกระดับคุณภาพชีวิตของประชาชนให้มีความเข้มแข็งและเข้าถึง  
สวัสดิการสังคมอย่างทั่วถึง

**เป้าประสงค์** พัฒนาและยกระดับคุณภาพชีวิตของประชาชนให้มีความเข้มแข็งและเข้าถึง  
สวัสดิการสังคมอย่างทั่วถึง

**กลยุทธ์**

๑. พัฒนาและยกระดับการศึกษาทุกระดับทั้งในและนอกระบบให้มีคุณภาพ

๒. ส่งเสริมและพัฒนาอาชีพตลอดจนการเพิ่มทักษะฝีมือแรงงานให้สอดคล้องและรองรับต่อความ  
ต้องการ

ของตลาดแรงงาน

๓. เพิ่มรายได้จากการประกอบอาชีพหลักและจัดหาอาชีพเสริมและยึดหลักเศรษฐกิจพอเพียงในการ  
ดำรงชีพ

๔. สร้างความเข้มแข็งทางสังคมพัฒนาคุณภาพชีวิตและสร้างเสริมสุขภาพและพัฒนาระบบบริการ  
สุขภาพ

ให้มีมาตรฐานในทุกระดับ เพื่อตอบสนองต่อปัญหาสุขภาพประชาชนทุกกลุ่มเป้าหมาย

๕. สร้างการมีส่วนร่วมและมีบทบาทเน้นความสามัคคีของทุกภาคส่วนให้พร้อมต่อการพัฒนาในทุกด้าน

๖. เสริมสร้างวินัยในการใช้ชีวิตให้เกิดความปลอดภัยในชีวิตและทรัพย์สินโดยเฉพาะความปลอดภัยทาง

ถนน

๗. รณรงค์และสร้างความร่วมมือในการป้องกันและแก้ไขปัญหาด้านความมั่นคงความสงบเรียบร้อย

ปัญหาเสพติดและปัญหาสังคมรุนแรง

๘. ส่งเสริมการจัดสวัสดิการชุมชนและเสริมสร้างหลักประกันทางสังคมให้ประชาชนทุกกลุ่มเป้าหมาย  
อย่างเท่าเทียมและทั่วถึง

๙. พัฒนาการบริหารจัดการภาครัฐเพื่อเพิ่มประสิทธิภาพและความคุ้มค่าให้เกิดผลสัมฤทธิ์ต่อภารกิจ

ของรัฐ



ยุทธศาสตร์ที่ ๕ ส่งเสริมพัฒนาศักยภาพด้านการท่องเที่ยว

**เป้าประสงค์** ส่งเสริมและพัฒนาศักยภาพด้านการท่องเที่ยวเพื่อเพิ่มรายได้ให้กับภาคส่วนที่เกี่ยวข้อง  
**กลยุทธ์**

๑. พัฒนาฟื้นฟูและส่งเสริมการท่องเที่ยวทางด้านวัฒนธรรมและธรรมชาติโดยใช้ทุนเดิมที่มีอยู่บน  
พื้นฐาน

และเอกลักษณ์ของความเป็นเมืองแพร่

๒. แสวงหาการท่องเที่ยวรูปแบบใหม่เพื่อสร้างความแตกต่างเพื่อดึงดูดนักท่องเที่ยว

๓. สร้างกระบวนการความร่วมมือด้านการท่องเที่ยวกับจังหวัดต่างๆ และประเทศเพื่อนบ้านในกลุ่ม

อาเซียน

เพื่อเชื่อมโยงเส้นทางการท่องเที่ยว

๔. ส่งเสริมและพัฒนาสิ่งอำนวยความสะดวกด้านที่พัก ร้านอาหาร ร้านขายของที่ระลึก ตลอดจน

เส้นทาง

ท่องเที่ยว ให้มีมาตรฐานสะอาดและมีความปลอดภัยต่อนักท่องเที่ยว

๕. พัฒนาบุคลากรที่เกี่ยวข้องกับการท่องเที่ยวตลอดจนสร้างจิตสำนึกให้กับประชาชนในการต้อนรับ

และ

ให้บริการแก่นักท่องเที่ยว

๖. ส่งเสริมประชาสัมพันธ์และเพิ่มช่องทางการตลาดด้านการท่องเที่ยวทั้งภายในและต่างประเทศ

#### ๑.๔ ยุทธศาสตร์และแนวทางการพัฒนาขององค์กรปกครองส่วนท้องถิ่นในเขตจังหวัดแพร่

มี ๖ ยุทธศาสตร์ ประกอบด้วยแนวทางการพัฒนา จำนวน ๑๙ แนวทาง ดังนี้

๑. ยุทธศาสตร์การพัฒนาด้านเศรษฐกิจและการส่งเสริมอาชีพ

ประกอบด้วยแนวทางการพัฒนา ๓ แนวทาง คือ

๑. การพัฒนาและส่งเสริมอาชีพให้แก่ประชาชนตามหลักปรัชญาเศรษฐกิจพอเพียง
๒. การพัฒนาด้านการเกษตรและอุตสาหกรรม
๓. การพัฒนาเทคโนโลยี

๒. ยุทธศาสตร์การพัฒนาด้านคุณภาพชีวิตและสังคม

ประกอบด้วยแนวทางการพัฒนา ๖ แนวทาง คือ

๑. การพัฒนาส่งเสริมการสาธารณสุขและอนามัยของประชาชน
๒. การพัฒนาการกีฬาและนันทนาการให้แก่เด็ก เยาวชน และประชาชนทั่วไป
๓. การสร้างความเข้มแข็งของชุมชนและการป้องกันและแก้ไขปัญหาเสพติด
๔. การพัฒนาด้านสังคมสงเคราะห์และส่งเสริมสวัสดิการแก่ผู้สูงอายุ ผู้พิการ ผู้ด้อยโอกาส
๕. การพัฒนาด้านความปลอดภัยในชีวิตและทรัพย์สิน
๖. การพัฒนาด้านอาคาร สถานที่

๓. ยุทธศาสตร์การพัฒนาศึกษา ศาสนา วัฒนธรรม จารีตประเพณีและภูมิปัญญาท้องถิ่น

ประกอบด้วยแนวทางการพัฒนา ๒ แนวทาง คือ

๑. การพัฒนาศึกษาทั้งในระบบและนอกระบบ
๒. การพัฒนาและส่งเสริม ศาสนา ศิลปะ วัฒนธรรม ประเพณีและภูมิปัญญาท้องถิ่น

๔. ยุทธศาสตร์การพัฒนาด้านการบริหารจัดการและอนุรักษ์ทรัพยากรธรรมชาติและสิ่งแวดล้อม ประกอบด้วยแนวทางการพัฒนา ๓ แนวทาง คือ
๑. การพัฒนาด้านทรัพยากรธรรมชาติและสิ่งแวดล้อมอย่างยั่งยืน
  ๒. การพัฒนากลุ่มน้ำยมตามแผนพัฒนากลุ่มน้ำยม
  ๓. การจัดให้มีแหล่งน้ำเพื่อการเกษตรและอุปโภค บริโภค
๕. ยุทธศาสตร์การพัฒนาด้านโครงสร้างพื้นฐาน ประกอบด้วยแนวทางการพัฒนา ๒ แนวทาง คือ
๑. การก่อสร้าง ปรับปรุง ซ่อมแซม ถนน สะพาน รางระบายน้ำ
  ๒. การพัฒนาด้านสาธารณูปโภค
๖. ยุทธศาสตร์ด้านการบริหารการจัดการและการบริการ ประกอบด้วยแนวทางการพัฒนา ๓ แนวทาง คือ
๑. การพัฒนาประสิทธิภาพของบุคลากรและระบบของการบริหารจัดการภาครัฐ ตามหลักธรรมาภิบาล
  ๒. เพิ่มช่องทางการรับรู้ข่าวสารของประชาชน
  ๓. สนับสนุนกิจกรรมกลุ่มมวลชน อาสาสมัครสาธารณสุขประโยชน์

**กรอบยุทธศาสตร์การพัฒนาขององค์กรปกครองส่วนท้องถิ่นในเขตจังหวัดแพร่**  
**วิสัยทัศน์ “ท้องถิ่นน่าอยู่ คุณภาพชีวิตดี มีเศรษฐกิจพอเพียง ทรัพยากรธรรมชาติอุดมสมบูรณ์**  
**ภูมิปัญญาท้องถิ่นเป็นเลิศ”**

**๑.ยุทธศาสตร์การพัฒนาที่ต้องทำ เพื่อให้สอดคล้องกับยุทธศาสตร์ประเทศ/จังหวัด**

ยุทธศาสตร์การพัฒนา	แนวทางการพัฒนา
<p>๑. การเพิ่มขีดความสามารถในการแข่งขันที่สอดคล้องกับศักยภาพของพื้นที่</p> <p>๑.๑ อำเภอร่องขาวและอำเภอหนองม่วงไข่</p> <p>- เกษตรคุณภาพสูง</p> <p>๑.๒ อำเภอสูงเม่นและอำเภอเด่นชัย</p> <p>- ผลิตภัณฑ์ชุมชน(OTOP)ด้านไม้สัก</p> <p>๑.๓ อำเภอลองและวังชิ้น</p> <p>- ไม้เศรษฐกิจ</p> <p>๑.๔ อำเภอเมืองและอำเภอสอง</p> <p>- การท่องเที่ยว</p>	<p>๑.๑ ส่งเสริมและพัฒนาการเกษตรให้มีคุณภาพ</p> <p>๑.๒ เพิ่มประสิทธิภาพในการผลิตสินค้าหนึ่งตำบลหนึ่งผลิตภัณฑ์</p> <p>๑.๓ พัฒนาอาชีพเพิ่มทักษะฝีมือแรงงานและส่งเสริมมาตรฐานฝีมือแรงงานให้เป็นที่ยอมรับของตลาดแรงงาน</p> <p>๑.๔ จัดให้มีตลาดกลางภายในท้องถิ่นและจัดหาช่องทางการตลาดทั้งในและต่างประเทศ</p> <p>๑.๕ ส่งเสริมและสนับสนุนการปลูกป่าเศรษฐกิจ</p> <p>๑.๖ ส่งเสริมและสนับสนุนพัฒนาการท่องเที่ยว</p>
<p>๒. จำเป็นเร่งด่วนในด้านแหล่งน้ำ ถนน สะพาน</p>	<p>๒.๑ จัดตั้งองค์กรบริหารจัดการน้ำ</p> <p>๒.๒ พัฒนาและจัดให้มีแหล่งน้ำเพื่อการเกษตรอย่างเพียงพอและทั่วถึง</p> <p>๒.๓ พัฒนาระบบน้ำประปาและระบบน้ำบาดาลให้มีคุณภาพ</p>

	<p>และเพียงพอ</p> <p>๒.๔ ก่อสร้าง ปรับปรุง ระบบการคมนาคมขนส่งอย่างมีประสิทธิภาพและได้มาตรฐานในการขนส่งทั้งทางบกและทางน้ำ</p> <p>๒.๕ ดำเนินการจัดทำผังเมืองให้เป็นไปตามระเบียบกฎหมาย</p>
๓. การป้องกันและแก้ไขปัญหายภัยพิบัติ	<p>๓.๑ ศึกษา สำรวจข้อมูลพื้นที่เสี่ยงภัยและรณรงค์เพื่อลดและป้องกันการเกิดภัยพิบัติต่าง ๆ</p> <p>๓.๒ พัฒนาระบบป้องกันและแก้ไขปัญหาน้ำท่วม น้ำแล้ง หมอกควันรวมทั้งภัยพิบัติต่าง ๆ</p> <p>๓.๓ จัดให้มีอาสาสมัครป้องกันภัยฝ่ายพลเรือน/ตำรวจบ้าน/ชรบ.</p>
๔. การป้องกันและแก้ไขปัญหายาเสพติด	<p>๔.๑ สร้างจิตสำนึก รณรงค์ในการป้องกันและแก้ไขปัญหายาเสพติด</p> <p>๔.๒ ส่งเสริมและสนับสนุนองค์กรหรือหน่วยงานอื่นในการป้องกัน</p> <p>ปราบปราม บำบัดรักษาผู้ติดยาเสพติดและพัฒนาอาชีพ</p>

## ๒. ยุทธศาสตร์ที่เลือกทำ เพื่อสนองตอบต่อความต้องการและแก้ไขปัญหายในพื้นที่

ยุทธศาสตร์การพัฒนา	แนวทางการพัฒนา
๑. ส่งเสริมและพัฒนาคุณภาพชีวิตควบคู่กับการอนุรักษ์ฟื้นฟูทรัพยากรธรรมชาติและสิ่งแวดล้อมอย่างยั่งยืน	<p>๑.๑ จัดสวัสดิการและการสงเคราะห์ให้แก่เด็ก เยาวชน สตรี คนชรา ผู้ด้อยโอกาสและผู้ช่วยเหลือตัวเองไม่ได้</p> <p>๑.๒ จัดทำอาชีพเพื่อสร้างรายได้หรือเสริมรายได้ให้แก่เด็ก เยาวชน สตรี คนชรา ผู้ด้อยโอกาสและผู้ช่วยเหลือตัวเองไม่ได้</p> <p>๑.๓ ส่งเสริมการมีส่วนร่วมของชุมชน</p> <p>๑.๔ จัดให้มีบริการทางการแพทย์และสาธารณสุขที่มีคุณภาพ มีมาตรฐานอย่างทั่วถึงและเป็นธรรม</p> <p>๑.๕ ส่งเสริมการพัฒนาสาธารณสุขมูลฐาน</p> <p>๑.๖ ส่งเสริมการจัดระเบียบการจราจรให้เป็นระเบียบเรียบร้อย</p> <p>๑.๗ ขยายเขตไฟฟ้าให้ทั่วถึงในพื้นที่ขาดแคลน</p> <p>๑.๘ ส่งเสริมให้มีการอนุรักษ์และฟื้นฟูทรัพยากรธรรมชาติและสิ่งแวดล้อม</p> <p>๑.๙ จัดให้มีสุสานและฌาปนสถานให้ได้มาตรฐาน</p>
๒. การพัฒนาทางการศึกษา	๒.๑ ส่งเสริมการจัดการศึกษาและพัฒนาคุณภาพการศึกษา

	<p>ให้มีมาตรฐานและคุณภาพ</p> <p>๒.๒ สนับสนุนและจัดหาวัสดุอุปกรณ์ ครุภัณฑ์ อาคารสถานที่ สำหรับการศึกษ</p>
<p>๓. การอนุรักษ์ส่งเสริมและฟื้นฟูศาสนา ศิลปวัฒนธรรม จารีตประเพณีและ ภูมิปัญญาท้องถิ่น</p>	<p>๓.๑ ส่งเสริมให้ประชาชนยึดมั่นและปฏิบัติตนตามคำสั่งสอน ของศาสนา</p> <p>๓.๒ ส่งเสริมพัฒนาบุคลากรทางศาสนาให้มีความรู้ความเข้าใจ ในหลักธรรมคำสั่งสอนและนำไปเผยแพร่อย่างถูกต้อง เหมาะสม</p> <p>๓.๓ ส่งเสริมให้มีการอนุรักษ์และบำรุงศิลปะ วัฒนธรรม และ ประเพณีอันดีงามของท้องถิ่น</p> <p>๓.๔ ส่งเสริมให้มีการอนุรักษ์และสืบสานภูมิปัญญาท้องถิ่น</p> <p>๓.๕ ส่งเสริมให้มีการอนุรักษ์และบำรุงรักษาศาสนสถานและ โบราณสถาน</p>
<p>๔. พัฒนาด้านการกีฬา</p>	<p>๔.๑ ส่งเสริมการกีฬาเพื่อสุขภาพ เพื่อมวลชนและพัฒนาสู่ ความ เป็นเลิศทางกีฬาสมัครเล่นและกีฬาอาชีพ</p> <p>๔.๒ จัดสร้างและบำรุงรักษาอาคารสถานที่ สนามกีฬา วัสดุอุปกรณ์ สำหรับการออกกำลังกายและการกีฬา</p>
<p><b>ยุทธศาสตร์การพัฒนา</b></p>	<p><b>แนวทางการพัฒนา</b></p>
<p>๕. พัฒนาบุคลากรให้มีความรู้ความสามารถ และมีคุณธรรม</p>	<p>๕.๑ พัฒนาบุคลากรของท้องถิ่นให้มีความรู้ความสามารถและมีคุณธรรม</p> <p>๕.๒ พัฒนาบุคลากรให้ปฏิบัติหน้าที่ตามหลักการบริหาร กิจการบ้านเมืองที่ดี</p> <p>๕.๓ พัฒนาบุคลากรให้มีความรู้ความสามารถในการใช้ เทคโนโลยี ที่ทันสมัย</p>
<p>๖. การพัฒนาอาคารสถานที่และเครื่องมือ เครื่องใช้วัสดุอุปกรณ์ให้เพียงพอและ ทันสมัยเพื่อการบริการประชาชน</p>	<p>๖.๑ พัฒนาอาคารสถานที่ให้เอื้อต่อการปฏิบัติงาน มีความสะอาดสวยงาม</p> <p>๖.๒ จัดหาและพัฒนาเครื่องมือเครื่องใช้ วัสดุอุปกรณ์ให้ เพียงพอ และทันสมัย</p> <p>๖.๓ จัดให้มีและพัฒนาระบบสารสนเทศเพื่อการบริหาร(MIS) และระบบสารสนเทศทางภูมิศาสตร์เพื่อการพัฒนา(GIS)</p>
<p>๗. เศรษฐกิจพอเพียง</p>	<p>๗.๑ ส่งเสริมและพัฒนาอาชีพในแนวทางเศรษฐกิจพอเพียง</p> <p>๗.๒ ส่งเสริมการพัฒนาความรู้ความเข้าใจและสร้างจิตสำนึก</p>

	ตามแนวทางเศรษฐกิจพอเพียง ๗.๓ ส่งเสริมสนับสนุนความเป็นอยู่ของประชาชน ตามแนวทางเศรษฐกิจพอเพียง
๘. พัฒนาระบบการเรียนรู้ด้านการจัดทำ แผนชุมชน	๘.๑ ส่งเสริมความรู้ความเข้าใจเกี่ยวกับกระบวนการจัดทำ แผนชุมชนแก่ผู้นำทุกภาคส่วนและประชาชนทั่วไป ๘.๒ สนับสนุนการบูรณาการแผนชุมชนเข้าสู่แผนพัฒนา ขององค์กรปกครองส่วนท้องถิ่น ๘.๓ ส่งเสริมและสนับสนุนกิจกรรมตามแผนชุมชน

## ยุทธศาสตร์การพัฒนาจังหวัดแพร่

### วิสัยทัศน์จังหวัดแพร่

“เมืองเฟอร์นิเจอร์ไม้สัก อนุรักษ์ป่าเศรษฐกิจ ผลิตภัณฑ์คุณภาพสูง ศูนย์กลางระบบราง  
เสริมสร้างคุณภาพชีวิต พัฒนาเศรษฐกิจให้มั่นคง สู่ประชาคมอาเซียน”

### ประเด็นยุทธศาสตร์ เป้าประสงค์ และกลยุทธ์ ประกอบด้วย

#### ยุทธศาสตร์ที่ ๑ สร้างมูลค่าสินค้าเกษตรและผลิตภัณฑ์ชุมชนจังหวัด

**เป้าประสงค์** สร้างความเจริญเติบโตทางด้านเศรษฐกิจโดยการเพิ่มมูลค่าสินค้าเกษตรและผลิตภัณฑ์

ชุมชน

#### กลยุทธ์

- พัฒนาสินค้าเกษตรและอุตสาหกรรมเกษตรในลักษณะเชิงสร้างสรรค์(Creative)ให้มีคุณภาพ  
ได้มาตรฐานและมีความปลอดภัย
- ส่งเสริมและพัฒนาผลิตภัณฑ์ชุมชนให้มีเอกลักษณ์ได้มาตรฐานสร้างความแตกต่าง
- ส่งเสริมการใช้ปุ๋ยอินทรีย์ชีวภาพและการใช้สารชีวภัณฑ์ทดแทนการใช้ปุ๋ยเคมี
- สร้างความได้เปรียบทางการแข่งขันสินค้าเกษตรและผลิตภัณฑ์ชุมชนตลอดจนเพิ่ม

ประสิทธิภาพ

- ผู้ประกอบการและผู้มีส่วนได้เสียเพื่อรองรับ AEC
- การนำเอาเทคโนโลยีที่ทันสมัยมาใช้เพื่อเพิ่มมูลค่าสินค้าเกษตรและผลิตภัณฑ์ชุมชน
- ส่งเสริมและสนับสนุนด้านการตลาดสินค้าเกษตรสำคัญและผลิตภัณฑ์ชุมชนของจังหวัดตลอดจน  
สร้างความเข้มแข็งให้กลุ่มเกษตรกร

#### ยุทธศาสตร์ที่ ๒ การอนุรักษ์ฟื้นฟูธรรมชาติและสิ่งแวดล้อมและการสร้างรายได้จากป่าเศรษฐกิจ

**เป้าประสงค์** ส่งเสริมการปลูกสร้างป่าเศรษฐกิจและฟื้นฟูพื้นที่ป่าเดิม

#### กลยุทธ์

- ส่งเสริมและสนับสนุนให้มีการปลูกป่า โดยเฉพาะป่าเศรษฐกิจตลอดจนการสร้างจิตสำนึกและมีส่วน

ร่วม

ในการป้องกันบำรุงรักษาให้เกิดความยั่งยืน  
๒. ส่งเสริมอาชีพและเพิ่มรายได้จากการใช้ประโยชน์จากป่าเศรษฐกิจ  
๓. จัดวางระบบจัดการมลพิษสิ่งแวดล้อมและการกำจัดที่ถูกสุขลักษณะและได้มาตรฐาน  
๔. การป้องกันและแก้ไขปัญหาหมอกควันไฟป่า ตลอดจนภัยพิบัติอื่นๆ โดยให้ทุกภาคส่วนเข้ามามีส่วนร่วม

และจัดสร้างเครือข่ายอย่างเป็นระบบ

๕. การส่งเสริมการประหยัดพลังงานและการใช้พลังงานทางเลือกให้เกิดประโยชน์อย่างสูงสุดเพื่อลดค่าใช้จ่ายในครัวเรือนและลดต้นทุนการผลิตสินค้า
๖. การนำเอาเทคโนโลยีที่ทันสมัยและนวัตกรรมใหม่ๆ มาประยุกต์ใช้ในการบริหารจัดการทรัพยากรธรรมชาติ

**ยุทธศาสตร์ที่ ๓** พัฒนาโครงสร้างพื้นฐานและศูนย์กลางระบบโลจิสติกส์

**เป้าประสงค์** พัฒนาโครงสร้างพื้นฐานและสร้างระบบโลจิสติกส์เพื่อรองรับต่อการขยายตัวทางด้านเศรษฐกิจ

**กลยุทธ์**

๑. พัฒนาระบบ Logistics ทั้งระบบราง ถนน และทางอากาศเพื่อรองรับความเชื่อมโยง NEC ตามความร่วมมือทาง GMS และ AEC
๒. จัดตั้งศูนย์บริหารจัดการด้าน Logistics และศูนย์รวบรวมการขนส่งและกระจายสินค้า (Inland Container Depot) ตลอดจนศูนย์บริการเบ็ดเสร็จครบวงจร (One Stop Service)
๓. ก่อสร้างอ่างเก็บน้ำขนาดใหญ่ ขนาดกลางและขนาดเล็ก ในแม่น้ำสายหลักและลุ่มน้ำสาขาพร้อมทั้งการบริหารจัดการน้ำอย่างมีประสิทธิภาพ
๔. พัฒนาและขยายเขตโครงสร้างพื้นฐาน ได้แก่ น้ำประปา ไฟฟ้า ตลอดจนเทคโนโลยีสารสนเทศ (Internet) ให้ประชาชนเข้าถึงได้อย่างครอบคลุมและทั่วถึง

**ยุทธศาสตร์ที่ ๔** พัฒนาและยกระดับคุณภาพชีวิตของประชาชนให้มีความเข้มแข็งและเข้าถึงสวัสดิการสังคมอย่างทั่วถึง

**เป้าประสงค์** พัฒนาและยกระดับคุณภาพชีวิตของประชาชนให้มีความเข้มแข็งและเข้าถึงสวัสดิการสังคมอย่างทั่วถึง

**กลยุทธ์**

๑. พัฒนาและยกระดับการศึกษาทุกระดับทั้งในและนอกระบบให้มีคุณภาพ
๒. ส่งเสริมและพัฒนาอาชีพตลอดจนการเพิ่มทักษะฝีมือแรงงานให้สอดคล้องและรองรับต่อความต้องการของตลาดแรงงาน
๓. เพิ่มรายได้จากการประกอบอาชีพหลักและจัดหาอาชีพเสริมและยึดหลักเศรษฐกิจพอเพียงในการดำรงชีพ
๔. สร้างความเข้มแข็งทางสังคมพัฒนาคุณภาพชีวิตและสร้างเสริมสุขภาพและพัฒนาระบบบริการสุขภาพ ให้มีมาตรฐานในทุกกระดับ เพื่อตอบสนองต่อปัญหาสุขภาพประชาชนทุกกลุ่มเป้าหมาย

๕. สร้างการมีส่วนร่วมและมีบทบาทเน้นความสามัคคีของทุกภาคส่วนให้พร้อมต่อการพัฒนาในทุกด้าน
๖. เสริมสร้างวินัยในการใช้ชีวิตให้เกิดความปลอดภัยในชีวิตและทรัพย์สินโดยเฉพาะความปลอดภัยทาง

ถนน

๗. รณรงค์และสร้างความร่วมมือในการป้องกันและแก้ไขปัญหาด้านความมั่นคงความสงบเรียบร้อย  
ปัญหายาเสพติดและปัญหาสังคมรุนแรง
๘. ส่งเสริมการจัดสวัสดิการชุมชนและเสริมสร้างหลักประกันทางสังคมให้ประชาชนทุกกลุ่มเป้าหมาย  
อย่างเท่าเทียมและทั่วถึง
๙. พัฒนาการบริหารจัดการภาครัฐเพื่อเพิ่มประสิทธิภาพและความคุ้มค่าให้เกิดผลสัมฤทธิ์ต่อภารกิจ

ของรัฐ

**ยุทธศาสตร์ที่ ๕** ส่งเสริมพัฒนาศักยภาพด้านการท่องเที่ยว

**เป้าประสงค์** ส่งเสริมและพัฒนาศักยภาพด้านการท่องเที่ยวเพื่อเพิ่มรายได้ให้กับภาคส่วนที่เกี่ยวข้อง  
**กลยุทธ์**

๑. พัฒนาฟื้นฟูและส่งเสริมการท่องเที่ยวทางด้านวัฒนธรรมและธรรมชาติโดยใช้ทุนเดิมที่มีอยู่บน

พื้นฐาน

และเอกลักษณ์ของความเป็นเมืองแพร่

๒. แสวงหาการท่องเที่ยวรูปแบบใหม่เพื่อสร้างความแตกต่างเพื่อดึงดูดนักท่องเที่ยว

๓. สร้างกระบวนการความร่วมมือด้านการท่องเที่ยวกับจังหวัดต่างๆ และประเทศเพื่อนบ้านในกลุ่ม

อาเซียน

เพื่อเชื่อมโยงเส้นทางการท่องเที่ยว

๔. ส่งเสริมและพัฒนาสิ่งอำนวยความสะดวกด้านที่พัก ร้านอาหาร ร้านขายของที่ระลึก ตลอดจน

เส้นทาง

ท่องเที่ยว ให้มีมาตรฐานสะอาดและมีความปลอดภัยแก่นักท่องเที่ยว

๕. พัฒนาบุคลากรที่เกี่ยวข้องกับการท่องเที่ยวตลอดจนสร้างจิตสำนึกให้กับประชาชนในการต้อนรับ

และ

ให้บริการแก่นักท่องเที่ยว

๖. ส่งเสริมประชาสัมพันธ์และเพิ่มช่องทางการตลาดด้านการท่องเที่ยวทั้งภายในและต่างประเทศ

## **๒. ยุทธศาสตร์ขององค์การบริหารส่วนตำบลป่าสัก**

### **วิสัยทัศน์องค์การบริหารส่วนตำบลป่าสัก**

“ชุมชนเข้มแข็ง ธรรมชาติสมบูรณ์ การศึกษาทั่วถึง เศรษฐกิจพอเพียง ประชาชนมีสุข พัฒนาเชิงรุก  
อนุรักษ์ถิ่นเวียงดงนคร”

### **พันธกิจองค์การบริหารส่วนตำบลป่าสัก**

๑. ส่งเสริมให้ประชาชนมีคุณภาพชีวิตที่ดี สุขภาพดีถ้วนหน้า สนับสนุนการดำเนินงานด้านสาธารณสุข  
และการช่วยเหลือผู้ด้อยโอกาสกลุ่มต่างๆ
๒. จัดให้มีและบำรุงรักษาทางบก ทางน้ำ และสาธารณูปโภคที่ดีและเพียงพอต่อความต้องการของ  
ประชาชน

๓. ส่งเสริมด้านการเกษตรให้ก้าวหน้าควบคู่กับการพัฒนาเศรษฐกิจ การดำรงชีพแบบปรัชญาเศรษฐกิจพอเพียงและการพัฒนาส่งเสริมอาชีพ เพิ่มขีดความสามารถในการแข่งขัน การเพิ่มผลผลิต การยกระดับ คุณภาพผลผลิต การลงทุน การจัดจำหน่าย เพื่อรองรับการเข้าสู่ประชาคมอาเซียน
๔. ส่งเสริมและพัฒนาองค์การบริหารส่วนตำบลป่าสักมีสิ่งแวดล้อมที่ดี ปลอดภัย พร้อมทั้งอนุรักษ์ฟื้นฟูทรัพยากรธรรมชาติและสิ่งแวดล้อม รวมทั้งการป้องกันบรรเทาสาธารณภัยในชุมชน
๕. อนุรักษ์สนับสนุนการป้องกันและแก้ไขปัญหาเสพติด และดูแลความสงบสุขให้ประชาชนอยู่เย็นเป็นสุข
๖. พัฒนาส่งเสริมด้านการศึกษาทุกระบบและการกีฬาเป็นเลิศ
๗. ส่งเสริมการอนุรักษ์และสืบสานภูมิปัญญาท้องถิ่น บำรุงศาสนา รักษาศาสนสถาน โบราณสถาน ศิลปวัฒนธรรม ประเพณีท้องถิ่น และพัฒนาการท่องเที่ยวเชิงอนุรักษ์ รองรับการเข้าสู่ประชาคมอาเซียน
๘. ส่งเสริมสนับสนุนการบริหารจัดการที่ดีตามหลักธรรมาภิบาล ให้เกิดการเพิ่มศักยภาพประสิทธิภาพในการปฏิบัติงาน

### ๓ ความเชื่อมโยงยุทธศาสตร์การพัฒนาจังหวัดกับยุทธศาสตร์การพัฒนาของ อปท.

#### ยุทธศาสตร์การพัฒนาองค์การบริหารส่วนตำบลป่าสัก

##### ๑.ยุทธศาสตร์การส่งเสริมพัฒนาคุณภาพชีวิตและการสาธารณสุข

###### แนวทางการพัฒนา

๑. การจัดสวัสดิการและการสงเคราะห์
๒. จัดให้มีบริการการแพทย์และสาธารณสุขที่มีคุณภาพ มาตรฐานอย่างทั่วถึงและเป็นธรรม
๓. การพัฒนาคุณภาพชีวิตของประชาชน
๔. ส่งเสริมการพัฒนาสาธารณสุขมูลฐาน

##### ๒.ยุทธศาสตร์ด้านโครงสร้างพื้นฐานสาธารณูปโภค และระบบคมนาคม

###### แนวทางการพัฒนา

- ๑.ก่อสร้าง ปรับปรุงด้านสาธารณูปโภคและระบบคมนาคมอย่างมีประสิทธิภาพ
- ๒.พัฒนาระบบน้ำประปาให้มีคุณภาพและเพียงพอ
- ๓.ขยายเขตไฟฟ้าให้ทั่วถึงในพื้นที่ขาดแคลน

##### ๓.ยุทธศาสตร์ด้านการค้า การลงทุน สังคม เศรษฐกิจ เศรษฐกิจพอเพียง การอาชีพ การเข้าสู่ประชาคมอาเซียน

###### แนวทางการพัฒนา

- ๑.ส่งเสริมพัฒนาการเกษตรให้มีคุณภาพ
- ๒.พัฒนาอาชีพเพิ่มทักษะฝีมือแรงงาน
- ๓.ส่งเสริมสนับสนุนปลูกป่าเศรษฐกิจ และใช้ประโยชน์
- ๔.ส่งเสริมและพัฒนาความรู้ ความเป็นอยู่ตามแนวทางเศรษฐกิจพอเพียงและรองรับการเข้าสู่ประชาคมอาเซียน

##### ๔.ยุทธศาสตร์อนุรักษ์ทรัพยากรธรรมชาติ สิ่งแวดล้อม แหล่งน้ำ ปัญหายาเสพติด



#### แนวทางการพัฒนา

- พัฒนาและจัดให้มีแหล่งน้ำเพื่อการเกษตรและบริโภคอย่างเพียงพอและทั่วถึง
- พัฒนาระบบป้องกันและแก้ไขปัญหาน้ำท่วม น้ำแล้ง หมอกควันและภัยพิบัติต่างๆ
- ส่งเสริมให้มีการอนุรักษ์และฟื้นฟูทรัพยากรธรรมชาติและสิ่งแวดล้อม

### ๕. ยุทธศาสตร์ความมั่นคงรักษาความสงบเรียบร้อย ป้องกันบรรเทาสาธารณภัยและสนับสนุนป้องกันแก้ไขปัญหายาเสพติด

#### แนวทางการพัฒนา

- ส่งเสริมการป้องกัน ปราบปรามและบำบัดเรื่องยาเสพติด
- การรักษาความสงบเรียบร้อยและการป้องกันบรรเทาสาธารณภัย

### ๖. ยุทธศาสตร์ส่งเสริมการศึกษาและการกีฬา

#### แนวทางการพัฒนา

- ส่งเสริมสนับสนุนการจัดการศึกษาและพัฒนาคุณภาพการศึกษาให้มีมาตรฐาน ทุกระดับชั้นทั้งในระบบและนอกระบบ
- สนับสนุนและจัดหาวัสดุ อุปกรณ์ ครุภัณฑ์ อาคารสถานที่ บุคลากร ด้านการศึกษา
- ส่งเสริมสนับสนุนความเป็นเลิศและกิจกรรมทางด้านกีฬา
- จัดสร้างจัดหาและบำรุงรักษาอาคาร สถานที่ วัสดุอุปกรณ์สำหรับออกกำลังกายหรือเล่นกีฬา

### ๗. ยุทธศาสตร์ส่งเสริมด้านอัตลักษณ์ ศาสนา วัฒนธรรมประเพณี ภูมิปัญญาท้องถิ่น การท่องเที่ยวและรองรับการเข้าสู่ประชาคมอาเซียน

#### แนวทางการพัฒนา

- ส่งเสริมการอนุรักษ์และสืบสานภูมิปัญญาท้องถิ่น บำรุงศาสนา รักษาศาสนสถาน โบราณสถาน ศิลปะวัฒนธรรมและประเพณีของท้องถิ่น
- ส่งเสริมสนับสนุนพัฒนาการท่องเที่ยวเชิงอนุรักษ์และรองรับการเข้าสู่ประชาคมอาเซียน

### ๘. ยุทธศาสตร์ด้านการบริหารจัดการ

#### แนวทางการพัฒนา

- ส่งเสริมการมีส่วนร่วมของชุมชนและพัฒนาบุคลากรตามหลักการบริหารกิจการบ้านเมืองที่ดี
- พัฒนาส่งเสริมให้มีการใช้เทคโนโลยีที่ทันสมัยและมีระบบสารสนเทศเพื่อการบริหาร
- พัฒนาอาคารสถานที่จัดหาและพัฒนาเครื่องมือเครื่องใช้ วัสดุอุปกรณ์ให้เพียงพอและทันสมัยให้เอื้อต่อการปฏิบัติงาน

#### ๓.๑.๒ นโยบายการพัฒนาของผู้บริหารท้องถิ่น

ตามที่ได้มีการเลือกตั้งนายกองค์การบริหารส่วนตำบลป่าสัก กรณีครบวาระการดำรงตำแหน่ง เมื่อวันที่ ๑๙ ตุลาคม ๒๕๕๖ ที่ผ่านมา ซึ่งเป็นการเลือกตั้งโดยตรงของประชาชน ตามที่กำหนดไว้ในพระราชบัญญัติสภาตำบลและองค์การบริหารส่วนตำบล พ.ศ. ๒๕๓๗ แก้ไขเพิ่มเติมถึง (ฉบับที่ ๖) พ.ศ.

๒๕๕๒ พระราชบัญญัติการเลือกตั้งสมาชิกสภาท้องถิ่นหรือผู้บริหารท้องถิ่น พ.ศ. ๒๕๔๕ แก้ไขเพิ่มเติมถึง (ฉบับที่ ๒) พ.ศ. ๒๕๔๖ และระเบียบคณะกรรมการการเลือกตั้ง ว่าด้วยการเลือกตั้งสมาชิกสภาท้องถิ่นหรือผู้บริหารท้องถิ่น พ.ศ. ๒๕๔๖ แก้ไขเพิ่มเติมถึง (ฉบับที่ ๕) พ.ศ. ๒๕๔๙ และตามมติคณะกรรมการการเลือกตั้ง ในการประชุมครั้งที่ ๙๑/๒๕๕๖ เมื่อวันที่ ๑๔ พฤศจิกายน ๒๕๕๖ มีมติเป็นเอกฉันท์ให้ นายสมชัย จำปี ดำรงตำแหน่งนายกองค์การบริหารส่วนตำบลป่าสัก โดยวินิจฉัยว่าการเลือกตั้งครั้งนี้เป็นไปโดยสุจริตและเที่ยงธรรม ซึ่งต้องปฏิบัติหน้าที่ภายใต้อำนาจหน้าที่ตามที่กฎหมายกำหนด ตั้งแต่วันเลือกตั้งไปจนครบวาระสี่ปีและกฎหมายดังกล่าวยังได้กำหนดไว้ว่าก่อนที่นายกองค์การบริหารส่วนตำบล เข้ารับหน้าที่จะต้องแถลงนโยบายต่อสภาองค์การบริหารส่วนตำบล และได้กำหนดนโยบายการบริหารและการพัฒนาขึ้น

ในการกำหนดนโยบายการบริหารและการพัฒนาองค์การบริหารส่วนตำบลป่าสัก ได้ยึดมั่นตามกรอบอำนาจหน้าที่ตามพระราชบัญญัติองค์การบริหารส่วนตำบล พ.ศ. ๒๕๓๗ แก้ไขเพิ่มเติมถึง (ฉบับที่ ๖) พ.ศ. ๒๕๕๒ พระราชบัญญัติกำหนดแผนและขั้นตอนการกระจายอำนาจให้แก่องค์กรปกครองส่วนท้องถิ่น พ.ศ. ๒๕๔๒ บรรลุถึงเป้าหมายของภารกิจ ตามอำนาจหน้าที่อย่างมีประสิทธิภาพและประสิทธิผล และสอดคล้องเชื่อมโยงกับทิศทางการพัฒนาประเทศชาติ ตามแผนพัฒนาเศรษฐกิจและสังคมแห่งชาติฉบับที่ ๑๐ (พ.ศ. ๒๕๕๐-๒๕๕๔) และฉบับที่ ๑๑ (พ.ศ. ๒๕๕๕-๒๕๕๙) ที่ได้กำหนดวิสัยทัศน์ไว้เพื่อต้องการเห็นสังคมไทยเป็นสังคมอยู่เย็นเป็นสุข คนไทยมีคุณธรรม นำความรู้ รู้เท่าทันโลก ครอบครัวยั่งยืน ชุมชนเข้มแข็ง สังคมสันติสุข เศรษฐกิจมีคุณธรรมเสถียรภาพและเป็นธรรม สิ่งแวดล้อมมีคุณภาพและทรัพยากรธรรมชาติยั่งยืน อยู่ภายใต้ระบบบริหารจัดการประเทศที่มีธรรมาภิบาล ดำรงไว้ซึ่งระบอบประชาธิปไตยอันมีพระมหากษัตริย์ทรงเป็นพระประมุข และอยู่ภายใต้ประชาคมโลกอย่างมีศักดิ์ศรี ประการสำคัญคือ การน้อมนำเอาแนวพระราชดำรัสเกี่ยวกับเศรษฐกิจพอเพียง มาประยุกต์ใช้เป็นแนวทางในการจัดทำแผนพัฒนาองค์การบริหารส่วนตำบลให้มากที่สุด และเพิ่มเติมในส่วนที่เห็นว่าเป็นเรื่องที่สอดคล้องกับสภาพปัญหา สถานการณ์จริงที่เกิดขึ้นในท้องถิ่น

โลกในยุคโลกาภิวัตน์มีการเปลี่ยนแปลงในด้านเศรษฐกิจ สังคม การเมืองและเทคโนโลยีอย่างรวดเร็ว ส่งผลกระทบต่อประชาชนค่อนข้างมาก จึงจำเป็นอย่างยิ่งที่จะต้องให้พี่น้องชาวองค์การบริหารส่วนตำบลป่าสักเป็นผู้ก้าวทันยุคทันสมัย ให้มีความเข้มแข็ง มีเสถียรภาพ และมีภูมิคุ้มกันต่อกระแสการเปลี่ยนแปลงจากภายนอก สามารถพึ่งตนเองให้มากขึ้น และเพื่อให้เกิดสภาพดังกล่าว องค์การบริหารส่วนตำบลจะต้องพัฒนาคนเป็นลำดับแรก เพื่อให้ทุกคนเป็นคนดี คนเก่ง มีคุณธรรม จริยธรรม มีความรับผิดชอบ มีจิตสำนึกสาธารณะและพึ่งตนเองได้ กระผมมีความเห็นที่จะพัฒนาการศึกษาของคนในเขตองค์การบริหารส่วนตำบลป่าสัก ให้มีความก้าวหน้า ให้สอดคล้องกับคำว่า **“การศึกษามีความสำคัญ เป็นรากฐานของการพัฒนาชีวิตและสังคม”** โดยเพิ่มโอกาสให้ประชาชน สามารถเรียนรู้ได้ตลอดชีวิต ก้าวตามโลกได้อย่างรู้เท่าทัน สามารถส่งสมทบทางปัญญา รักษาและต่อยอดภูมิปัญญาท้องถิ่นได้อย่างเหมาะสม มีความคิดริเริ่มสร้างสรรค์ พัฒนาไปสู่สังคมที่มีคุณภาพทั้งทางเศรษฐกิจ สังคมและการเมือง อันจะเป็นรากฐานของการพัฒนาองค์การบริหารส่วนตำบลป่าสักอย่างยั่งยืน นอกจากการพัฒนาด้านการศึกษาแล้ว กระผมยังคงให้ความสำคัญต่อการพัฒนาด้านอื่น ๆ ควบคู่กันไป เพื่อเป็นสร้างฐานการพัฒนาองค์การบริหารส่วนตำบลให้เข้มแข็ง พร้อมก้าวสู่การเป็นประชาคมอาเซียน ในปี ๒๕๕๘ ต่อไป และมีนโยบายของนายกองค์การบริหารส่วนตำบลป่าสักดังนี้

## ๑. นโยบายด้านการบริหาร และการจัดการ

การพัฒนาการบริหารและการจัดการ เพื่อให้บรรลุตามเจตนารมณ์ของรัฐธรรมนูญแห่งราชอาณาจักรไทย พ.ศ.๒๕๕๐ ที่ได้ให้ความสำคัญกับการกระจายอำนาจการปกครองสู่ท้องถิ่น ให้ความสำคัญเป็นอิสระแก่ท้องถิ่น ในการกำหนดนโยบาย การบริหาร การเงิน การคลัง การบริหารงานบุคคล ดังนั้นจึงมีความจำเป็นที่จะต้องเพิ่มประสิทธิภาพในการปฏิบัติตามภารกิจที่เพิ่มขึ้นขององค์การบริหารส่วนตำบล ตลอด จน การเสริมสร้างจิตสำนึกของพนักงาน เจ้าหน้าที่ และลูกจ้างในการบริการประชาชน ให้ได้รับความสะดวกรวดเร็วและเกิดความพึงพอใจ ดังนี้

๑.๑ พัฒนางองค์การบริหารส่วนตำบลป่าสักให้เป็นองค์กรธรรมาภิบาล ที่มีหลักการบริหารจัดการตามหลักการบริหารกิจการบ้านเมืองและสังคมที่ดี ประกอบด้วยหลัก ๖ ประการ ได้แก่ ๑) หลักนิติธรรม ๒) หลักคุณธรรม ๓) หลักความโปร่งใส ๔) หลักการมีส่วนร่วม ๕) หลักความรับผิดชอบ ๖) หลักความคุ้มค่า เพื่อเป็นหน่วยบริการสังคมที่ดี มีมาตรฐานด้วยการส่งเสริม สร้างความร่วมมือ ประสานงานกับทุกฝ่ายที่เกี่ยวข้อง สร้างกระบวนการเรียนรู้เพื่อพัฒนาศักยภาพ และยกระดับแก่สมาชิกสภาท้องถิ่น ข้าราชการ พนักงานและลูกจ้าง ซึ่งเป็นทรัพยากรบุคคลอันสำคัญของตำบลป่าสักพร้อมทั้งสร้างเสริมกระบวนการพัฒนาระบบการบริการสาธารณะที่ดีมีมาตรฐาน สร้างความสะดวก ลดขั้นตอนการปฏิบัติงาน สร้างบุคลากรให้มีคุณภาพและมีจิตสำนึกในการให้บริการ เพื่อรองรับการบริการแต่ละด้านให้เกิดประโยชน์สูงสุดต่อประชาชน

๑.๒ ส่งเสริมสนับสนุนการขับเคลื่อนองค์กรชุมชนและคณะกรรมการชุมชน ที่ดำเนินกิจกรรมและโครงการต่างๆโดยชุมชนและเพื่อชุมชน รวมทั้งการสร้างความเข้มแข็งให้กับชุมชน เพื่อพัฒนาระดับการขับเคลื่อนไปสู่ทิศทางของเมืองน่าอยู่ ชุมชนน่าอยู่อย่างยั่งยืน

๑.๓ ส่งเสริมสนับสนุนการประสานงานเพื่อก่อให้เกิดการสร้างเครือข่ายการทำงาน ทั้งภาครัฐ องค์กรปกครองส่วนท้องถิ่นในพื้นที่ และพื้นที่อื่นๆ ส่วนราชการที่เกี่ยวข้อง รวมถึงภาคเอกชน องค์กรพัฒนาเอกชน

๑.๔ จัดตั้งคณะกรรมการที่ปรึกษาองค์การบริหารส่วนตำบลป่าสัก เพื่อให้ประชาชนและทุกภาคส่วนที่เกี่ยวข้องเข้ามามีส่วนร่วมในการพัฒนาและบริหารงานของท้องถิ่นโดยให้คำแนะนำและร่วมดำเนินการในการกำหนดแนวทางและแก้ไขปัญหาด้านเศรษฐกิจ สังคม การเมือง

๑.๕ ส่งเสริมและสนับสนุนผู้นำองค์กรและภาคีการพัฒนาในพื้นที่ เช่น ผู้ปกครองท้องถิ่น กลุ่มต่างๆ รวมทั้งประชาชน เยาวชน โดยยึดแนวทาง บวร. ซึ่งหมายถึง บ้าน วัด ส่วนราชการ ได้ร่วมกันทำงาน เข้าร่วมประชุมแลกเปลี่ยนความคิดเห็น แก้ไขปัญหาและความต้องการ เป็นประจำร่วมกับองค์การบริหารส่วนตำบลป่าสัก

๑.๖ เสริมสร้างมาตรการเพื่อป้องกันบรรเทาสาธารณภัยในชุมชนให้มีประสิทธิภาพอย่างมีส่วนร่วม

๑.๗ เพิ่มประสิทธิภาพในการจัดเก็บและพัฒนารายได้ ให้มีความทั่วถึง เป็นธรรม รับฟังความคิดเห็นจากประชาชนตามระบอบประชาธิปไตย ตั้งแต่เริ่มกระบวนการ ร่วมคิด ร่วมตรวจสอบ โปร่งใสและปฏิบัติงานอย่างมีระบบ

## ๒. นโยบายด้านการพัฒนาสังคม

พัฒนาศักยภาพของประชาชนในตำบล ทั้งในด้านการศึกษา สาธารณสุข และการเสริมสร้างความเข้มแข็งของชุมชน เพื่อให้ประชาชนมีคุณภาพชีวิตที่ดีขึ้น ดังนี้

๒.๑ รณรงค์ส่งเสริมกระบวนการสร้างเสริมคุณธรรม จริยธรรมการสร้างวินัย และจิตสาธารณะของ คนในชุมชน

๒.๒ ส่งเสริม สนับสนุน อำนวยความสะดวกแก่การดำเนินงานด้านสวัสดิการสงเคราะห์เป็ยยังชีพ ผู้สูงอายุ คนพิการและผู้ด้อยโอกาสให้มีคุณภาพชีวิตที่ดีสามารถพึ่งตนเองได้ รวมทั้งได้รับการช่วยเหลือและ ได้รับการบริการอย่างทั่วถึงและเป็นธรรม

๒.๓ ส่งเสริมและสนับสนุนด้านการกีฬาและนันทนาการ เพื่อสุขภาพอนามัยที่ดีของประชาชน ให้ใช้ เวลาว่างให้เกิดประโยชน์ สนับสนุนให้มีการแข่งขันกีฬาต่างๆ เพื่อก่อให้เกิดความรักสามัคคี และปลูกฝัง ค่านิยมที่ดีต่อการกีฬาและนันทนาการ

๒.๔ ป้องกัน ฝึกระวัง เพื่อแก้ไขปัญหายาเสพติดให้หมดไปจากพื้นที่ ประสานความร่วมมือกับ หน่วยงานของรัฐ เอกชนที่เกี่ยวข้อง ร่วมกันป้องกันและแก้ปัญหาอย่างใกล้ชิดเสริมสร้างความเข้มแข็ง ความ เข้าใจที่ถูกต้องให้แก่ สถาบันครอบครัว

๒.๕ การส่งเสริม และสนับสนุนกิจกรรมของกลุ่มต่างๆ ได้แก่ กลุ่ม อปพร. ตำรวจบ้าน กรรมการ หมู่บ้าน กลุ่ม อสม. กลุ่มแม่บ้าน กลุ่มผู้สูงอายุ กลุ่มเยาวชน กลุ่มเกษตรกร กลุ่มคนพิการ นักเรียน – นักศึกษา และกลุ่มองค์กรชุมชนอื่นๆ เพื่อให้สามารถปฏิบัติภารกิจได้อย่างมีประสิทธิภาพ

๒.๖ ส่งเสริมสนับสนุนการพัฒนาสังคมที่สอดคล้องกับทิศทางของการสร้าง สุขภาวะแบบองค์ รวม โดยเข้าร่วมโครงการสร้างเมืองน่าอยู่สู่ตำบลสุขภาวะ กับ สำนักงานกองทุนสนับสนุนการสร้างเสริม สุขภาพ (สสส.) เพื่อสร้างสังคมที่อยู่ดีมีสุข มีความเป็นชุมชนน่าอยู่

๒.๗ สนับสนุนกิจกรรมศูนย์พัฒนาครอบครัวตำบลป่าสัก เพื่อเสริมสร้างครอบครัวอบอุ่น ลดปัญหา สังคม

### **๓. นโยบายด้านการศึกษา ศาสนา และวัฒนธรรม**

การส่งเสริมและสนับสนุนด้านการปฏิรูปการศึกษาตามเจตนารมณ์แห่งรัฐธรรมนูญราชอาณาจักรไทย และพระราชบัญญัติการศึกษาแห่งชาติ พ.ศ.๒๕๔๒ เพื่อพัฒนาสังคมไทยให้เป็นสังคมแห่งความรู้ อันเป็น เงื่อนไขไปสู่ระบบเศรษฐกิจฐานความรู้ ให้ประชาชนทั้งปวงได้รับโอกาสเท่าเทียมกันจะที่จะเรียนรู้และ ฝึกอบรมได้ตลอดชีวิต และมีปัญญาเป็นทุนไว้สร้างงานและสร้างรายได้ และนำพาท้องถิ่นให้รอดพ้นจาก วิกฤตเศรษฐกิจและสังคม โดยยึดหลักการศึกษารสร้างชาติ สร้างคน และสร้างงาน ตลอดจนการ ส่งเสริม สนับสนุนด้านการศาสนา ศิลปวัฒนธรรม ให้เกิดความรู้คู่คุณธรรม ภูมิปัญญาท้องถิ่น ศิลปะและ วัฒนธรรมของท้องถิ่น ดังนี้

๓.๑ สนับสนุนและส่งเสริมพัฒนาศูนย์พัฒนาเด็กเล็กก่อนวัยเรียนให้ได้ตามมาตรฐาน เน้น คุณภาพ ประสิทธิภาพ เด็กเล็กมีพัฒนาการสมวัย

๓.๒ ส่งเสริมและสนับสนุนด้านการศึกษาทั้งในระบบ นอกระบบ และตามอัธยาศัย ได้แก่ โรงเรียนใน พื้นที่ ศูนย์การศึกษานอกโรงเรียน (กศน.) ศูนย์การเรียนรู้ชุมชน (ศรช.) ทั้งตำบลและหมู่บ้าน

๓.๓ พัฒนาหลักสูตรท้องถิ่นเพื่อสร้างเอกลักษณ์ท้องถิ่น ”เวียงดงนคร”

๓.๔ ส่งเสริมการศึกษาในชุมชนให้ก้าวทันกระแสโลก

๓.๕ สนับสนุน ส่งเสริมรักษาขนบธรรมเนียมประเพณี ศิลปะและวัฒนธรรมอันดีงามของท้องถิ่น พัฒนาแหล่งวัฒนธรรม ศิลปวัตถุ และโบราณสถาน ให้เป็นแหล่งเรียนรู้

๓.๖ พัฒนาสถานที่และจัดสร้างเอกสารทางประวัติศาสตร์ของ "เวียงดงนคร" รวมถึงการจัดกิจกรรมเพื่ออนุรักษ์ศิลปวัฒนธรรม ประเพณีท้องถิ่น เช่น วันสำคัญทางศาสนา ประเพณีสงกรานต์ ประเพณีไหว้สาเจ้าหลวงหมื่นดงนคร เป็นต้น

๓.๗ อนุรักษ์สืบสานภูมิปัญญาท้องถิ่นให้คงอยู่คู่ชุมชนและสืบทอดสู่ลูกหลานในอนาคต

#### **๔. นโยบายด้านการสาธารณสุข**

การสร้างภูมิคุ้มกันทางด้านสุขภาพ ตามแนวทางของกฎหมายสุขภาพแห่งชาติช่วยรณรงค์ให้เกิดการพัฒนาและปรับเปลี่ยนพฤติกรรมทางด้านสุขภาพอนามัย เพื่อสร้างเสริมสุขภาพและลดปัจจัยเสี่ยงที่มีผลต่อสุขภาพ ดังนี้

๔.๑ เสริมสร้างความเข้มแข็งของชุมชนให้ประชาชนมีสุขภาพอนามัยสมบูรณ์ แข็งแรง และมีสุขภาพจิตที่ดี การดูแลรักษาสุขภาพอนามัยของประชาชน โดยประชาชน เพื่อประชาชน

๔.๒ ส่งเสริมการดำเนินกิจกรรมด้านการสร้างเสริมสุขภาพของประชาชน และการบริการสาธารณสุขขั้นพื้นฐาน ผู้รับบริการสามารถเข้าถึงได้อย่างสะดวก รวดเร็ว เป็นธรรม

๔.๓ สนับสนุนการควบคุมป้องกันการเผยแพร่ระบาดของโรคติดต่อ และโรคไม่ติดต่อ ที่อันตรายต่อคนและสัตว์ โดยการสร้างขีดความสามารถในการเฝ้าระวัง ป้องกัน ควบคุมและดูแลรักษาอย่างเป็นระบบ เชื่อมโยงกับทุกภาคส่วนที่เกี่ยวข้อง

๔.๔ ส่งเสริม สนับสนุนงานสุขภาพอนามัย และการจัดการสุขภาวะภาคประชาชน โดยผ่านกลุ่มอาสาสมัครสาธารณสุขประจำหมู่บ้าน (อสม.)

๔.๕ ส่งเสริมและพัฒนากิจกรรมที่สอดคล้องกับการคุ้มครองผู้บริโภค

๔.๖ ให้ความสำคัญกับการบริหารจัดการกองทุนหลักประกันสุขภาพประจำตำบลป่าสัก (สป.สข.) ให้ประชาชนได้รับประโยชน์สูงสุด

๔.๗ พัฒนาบุคลากรและอุปกรณ์ในการให้บริการของหน่วยแพทย์ฉุกเฉินขององค์การบริหารส่วนตำบลป่าสัก (หน่วยกู้ชีพ กู้ภัย) ให้มีประสิทธิภาพเพิ่มขึ้น

#### **๕. นโยบายด้านเศรษฐกิจ**

เพื่อให้ก้าวทันการเปลี่ยนแปลงทางเศรษฐกิจในสภาวะการณ์ปัจจุบัน จึงต้องส่งเสริมสนับสนุนและเพิ่มศักยภาพของกลุ่มอาชีพให้มีความเข้มแข็งและมีภูมิคุ้มกันรองรับการเปลี่ยนแปลง รวมถึงส่งเสริมพัฒนาปัจจัยการผลิตที่เอื้อประโยชน์ต่อประชาชน ดังนี้

๕.๑ สนับสนุน ส่งเสริมกลุ่มอาชีพให้เติบโตและเข้มแข็งเพื่อพัฒนาศักยภาพของกลุ่มให้มีความเข้มแข็งอย่างยั่งยืน พัฒนาอาชีพที่เหมาะสมกับสภาวะแวดล้อมของท้องถิ่นและกระตุ้นให้เกิดการพัฒนากระบวนการสร้างระบบเศรษฐกิจชุมชน ขยายเครือข่าย โดยจัดหาแหล่งรองรับสินค้าหรือตลาดส่งออกสินค้าของกลุ่มอาชีพ

๕.๒ สนับสนุน ส่งเสริมด้านการเกษตร กระบวนการเรียนรู้ภาคการเกษตร ควบคู่กับการรักษาสิ่งแวดล้อม โดยการใช้เกษตรอินทรีย์

๕.๓ ส่งเสริม และสนับสนุนการประกอบอาชีพของกลุ่มเกษตรกรต่างๆ ให้ทำการเกษตรกรรมอย่างถูกหลัก เพื่อลดต้นทุนการผลิต และสามารถจำหน่ายผลผลิตทางการเกษตรได้อย่างคุ้มค่า และเพิ่มมูลค่าผลผลิตด้วยการส่งเสริมการแปรรูป มีการเชื่อมโยงกับสหกรณ์การเกษตรและกลุ่มเกษตรกรต่าง ๆ ทั้งนี้เพื่อให้เกษตรกรทำการเกษตรกรรมได้อย่างยั่งยืน

๕.๔ ส่งเสริมกิจกรรมที่สอดคล้องตามแนวทางเศรษฐกิจพอเพียง

๕.๕ ส่งเสริมการสร้างมูลค่าเพิ่มในพืชเศรษฐกิจ คือ ไม้สัก ให้เป็นเอกลักษณ์ของท้องถิ่น

๕.๖ พัฒนาแหล่งน้ำและระบบชลประทานเพื่อการเกษตรให้เพียงพอและทั่วถึง

๕.๗ พัฒนาถนนเพื่อการเกษตรให้ครอบคลุมทั่วพื้นที่

## **๖. นโยบายด้านโครงสร้างพื้นฐาน**

การพัฒนาด้านโครงสร้างพื้นฐาน เป็นการเพิ่มศักยภาพในการบริการสาธารณะขององค์กรปกครองส่วนท้องถิ่นให้แก่ชุมชนและประชาชนในพื้นที่ให้เกิดประโยชน์สูงสุด

๖.๑ ก่อสร้าง ปรับปรุง บำรุงรักษา และซ่อมแซมเส้นทางคมนาคม ถนน รางระบายน้ำ พังกั้นน้ำกวดเขา และสะพาน ให้ครอบคลุมพื้นที่ในเขตรับผิดชอบ และพื้นที่ข้างเคียงระหว่างองค์กรปกครองส่วนท้องถิ่นอย่างทั่วถึง

๖.๒ การก่อสร้าง ขยายเขตไฟฟ้า รักษาและซ่อมแซมไฟฟ้า แสงสว่างในเขตองค์การบริหารส่วนตำบลอย่างทั่วถึงและสามารถใช้งานได้ดียิ่งเสมอ

๖.๓ การเร่งรัดการจัดการทำผังเมืองท้องถิ่น และแนวทางในการจัดทำผังเมืองให้เกิดประสิทธิภาพและประสิทธิผล

๖.๔ ปรับปรุงกระบวนการผลิตน้ำประปา และการให้บริการ เพื่อให้ได้คุณภาพที่ดี สามารถบริโภคได้อย่างปลอดภัย ครอบคลุมพื้นที่

๖.๕ ติดตามประสานงาน เพื่อขอรับงบประมาณในการสนับสนุนงบประมาณที่เกินศักยภาพขององค์การบริหารส่วนตำบล เช่น โครงการก่อสร้าง/ซ่อมแซมถนนที่ได้รับการถ่ายโอนจากหน่วยงานอื่น โครงการก่อสร้างอ่างเก็บน้ำ หรือโครงการอื่นๆ เป็นต้น

๖.๖ ส่งเสริมการพัฒนาแหล่งน้ำสำหรับประชาชนได้อุปโภค บริโภค โดยการพัฒนาแหล่งน้ำที่มีอยู่เดิมให้สามารถใช้ประโยชน์ได้อย่างคุ้มค่าและจัดหาแหล่งน้ำใหม่ตามความเหมาะสม

๖.๗ ประสานหน่วยงานที่เกี่ยวข้องกับการออกเอกสารสิทธิที่ดินให้ดำเนินการสำรวจให้แล้วเสร็จ เพื่อแก้ไขปัญหาการบุกรุกที่ดิน

## **๗. นโยบายด้านทรัพยากรธรรมชาติและสิ่งแวดล้อม**

ทรัพยากรธรรมชาติและสิ่งแวดล้อมให้เป็นปัจจัยเกื้อหนุนในการดำรงชีวิตเพื่อ เอื้ออำนวยต่อความสมดุลของระบบนิเวศวิทยา เพื่อยกระดับคุณภาพและสนับสนุนการพัฒนาอย่างต่อเนื่อง และเพื่อเป็นการพัฒนาอย่างยั่งยืน ดังนี้

๗.๑ ธารรงค้สงเสริมการสร้าางจิตสำนึกสาธารณะทางด้านการบริหารจัดการทรัพยากรธรรมชาติและสิ่งแวดล้อมแก่ประชาชน และชุมชน เช่น การปลูกป่า งคการเผา การสร้าางแนวป้องกันไฟฟ้า

๗.๒ สนับสนุน ส่งเสริมให้ชุมชนมุ่งรักษาความสะอาดและความเป็นระเบียบเรียบร้อยของชุมชน และสถานที่ต่างๆในตำบลให้เป็นเมืองน่าอยู่ เช่น โครงการคัดแยกขยะ ธาราคารขยะ

๗.๓ ดูแล รักษาลำห้วยและแหล่งน้ำสาธารณะ ให้มีน้ำไว้ใช้ในช่วฤดูแล้งอย่างเพียงพอ

๗.๔ ส่งเสริมสนับสนุนกระบวนการมีส่วนร่วมของชุมชน ในการบริหารจัดการ ทรัพยากรธรรมชาติ และสิ่งแวดล้อม ขับเคลื่อนการจัดทำโครงการ และการดำเนินกิจกรรมต่างๆ ที่มุ่งไปสู่การลดภาวะโลกร้อน

### ๓ การวิเคราะห์เพื่อพัฒนาท้องถิ่น

#### ๓.๑ การวิเคราะห์กรอบการจัดทำยุทธศาสตร์ขององค์การบริหารส่วนตำบลป่าสัก

การวิเคราะห์ศักยภาพเพื่อประเมินสภาพการพัฒนาในปัจจุบันและโอกาสพัฒนาในอนาคตขององค์การบริหารส่วนตำบลป่าสัก

#### ผลการวิเคราะห์ศักยภาพในการพัฒนา (SWOT analysis )

สภาพพื้นที่ตำบลป่าสักมีปัจจัยภายในและภายนอก ที่เป็นจุดแข็งหรือโอกาส และจุดอ่อนหรือขีดจำกัด หรือสิ่งที่จะเป็นปัญหาและอุปสรรคต่อการพัฒนา แยกได้ดังนี้

#### การวิเคราะห์ศักยภาพเพื่อการประเมินสถานการณ์การพัฒนาในปัจจุบัน

ปัจจัยภายใน	
จุดแข็ง (Strength)	จุดอ่อน (Weakness)
<p><b>๑. ระบบการบริหาร</b></p> <ul style="list-style-type: none"><li>- มีการจัดโครงสร้างภายในที่เหมาะสมสอดคล้องกับภารกิจ</li><li>- การบริหารจัดการยึดหลักธรรมาภิบาล</li><li>- มีการแบ่งงาน/มอบหมายหน้าที่รับผิดชอบ</li><li>- มีผู้บริหารและพนักงานที่มีความรู้ ความสามารถ มีวิสัยทัศน์ที่ดี</li><li>- มีระบบการทำงานเป็นไปตามหลักการบริหารกิจการบ้านเมืองที่ดี มุ่งพัฒนาองค์กรสู่ความเป็นเลิศ</li></ul>	<p><b>๑. ระบบการบริหาร</b></p> <ul style="list-style-type: none"><li>- กฎระเบียบข้อบังคับต่าง ๆ มีการปรับปรุงแก้ไขตลอดเวลา ทำให้ศึกษาไม่ทัน ขาดความชัดเจนในการดำเนินงาน</li><li>- พื้นที่รับผิดชอบมาก ไม่สามารถบริการการพัฒนาได้ทั่วถึง</li><li>- ปริมาณงานมีมาก บุคลากรมีน้อย มีผลทำให้ผลงานไม่เกิดประสิทธิภาพและประสิทธิผลเท่าที่ควร</li><li>- ประชากรบางส่วนยังขาดการมีส่วนร่วม</li></ul>
<p><b>๒. ระบบข้อมูล</b></p> <ul style="list-style-type: none"><li>- มีการจัดเก็บข้อมูลในการดำเนินการ</li></ul>	<p><b>๒. ระบบข้อมูล</b></p> <ul style="list-style-type: none"><li>- ไม่มีความรู้ความชำนาญในการจัดเก็บข้อมูล</li></ul>
<p><b>๓. อัตรากำลัง (พนักงานส่วนตำบล/ลูกจ้าง)</b></p> <ul style="list-style-type: none"><li>- บุคลากรมีความรู้ความสามารถในการปฏิบัติหน้าที่ มีคุณธรรมจริยธรรม</li><li>- ได้รับการฝึกอบรมอย่างต่อเนื่อง</li><li>- มีการกำหนดแผนอัตรากำลังตามโครงสร้าง</li></ul>	<p><b>๓. อัตรากำลัง (พนักงาน/ลูกจ้าง)</b></p> <ul style="list-style-type: none"><li>- มีบุคลากรไม่เพียงพอ</li><li>- บุคลากรได้รับมอบหมายงานมากเกินไป</li></ul>
<p><b>๔. การเงิน/งบประมาณ</b></p>	<p><b>๔. การเงิน/งบประมาณ</b></p>

<p>- การบริหารงบประมาณเป็นไปอย่างมีประสิทธิภาพ</p> <p><b>๕. ศักยภาพของชุมชน</b></p> <ul style="list-style-type: none"> <li>- มีกลุ่มต่าง ๆ ในหมู่บ้าน เช่นกลุ่มออมทรัพย์</li> <li>- ผู้นำในตำบลมีความรู้ ความสามารถและให้ความร่วมมือมีความสามัคคีในการทำงาน</li> </ul> <p><b>๖. ทรัพยากรธรรมชาติและสิ่งแวดล้อม</b></p> <ul style="list-style-type: none"> <li>- มีแหล่งแร่หินเพื่ออุตสาหกรรมอาจทำให้มีรายได้จากค่าภาคหลวงแร่</li> <li>- มีแหล่งน้ำธรรมชาติสามารถใช้ประโยชน์ในการเกษตร</li> <li>- มีทรัพยากรธรรมชาติที่เอื้อต่อการพัฒนาเป็นแหล่งท่องเที่ยว ทำให้มีรายได้จากการท่องเที่ยวมาก</li> </ul> <p><b>๗. ภาพรวมอื่น ๆ</b></p> <ul style="list-style-type: none"> <li>- มีวัฒนธรรม ประเพณี และวิถีชีวิตที่เป็นเอกลักษณ์</li> <li>- ประชาชนมีความชำนาญในการผลิตภัณฑจากภูมิปัญญาท้องถิ่นหลายด้าน เช่น การทอผ้า การจักสาน การทำเฟอร์นิเจอร์ไม้</li> <li>- ประชาชนมีการเพาะปลูกและเลี้ยงสัตว์เศรษฐกิจเป็นอาชีพหลัก</li> <li>- มีเส้นทางการคมนาคมติดต่อระหว่างหมู่บ้าน ที่สะดวกใช้การได้ตลอดปี</li> <li>- มีสถานศึกษาระดับประถมศึกษา ที่อยู่ใกล้สามารถเดินทางได้สะดวก</li> <li>- ประชาชนมีส่วนร่วมในการพัฒนา</li> <li>- ประชาชนมีความพร้อมและให้ความร่วมมือที่จะพัฒนาอาชีพ</li> <li>- มีป่าไม้ที่อุดมสมบูรณ์</li> <li>- มีแหล่งน้ำธรรมชาติ และมีลำห้วยหลายสาขา</li> <li>- มีสภาพภูมิอากาศที่เหมาะสมกับการปลูกไม้สักทอง และมีความหลากหลายทางชีวภาพ</li> <li>- มีแหล่งท่องเที่ยวทางธรรมชาติที่สวยงาม</li> <li>- พันธกิจขององค์การบริหารส่วนตำบลป่าสัก เอื้อต่อการพัฒนา</li> <li>- ประชาชนในตำบลมีความร่วมมือในการจัดกิจกรรมต่าง ๆ เป็นอย่างดี</li> </ul>	<ul style="list-style-type: none"> <li>- งบประมาณไม่เพียงพอต่อการพัฒนา</li> <li>- รายได้จากการจัดเก็บเองมีน้อย</li> </ul> <p><b>๕. ศักยภาพของชุมชน</b></p> <ul style="list-style-type: none"> <li>- ขาดความร่วมมือระหว่างกลุ่ม</li> </ul> <p><b>๖. ทรัพยากรธรรมชาติและสิ่งแวดล้อม</b></p> <ul style="list-style-type: none"> <li>- ขาดจิตสำนึกในการรับผิดชอบร่วมกัน ในการอนุรักษ์ทรัพยากรธรรมชาติและสิ่งแวดล้อม</li> <li>- ขาดความรู้เรื่องระเบียบกฎหมายในการจัดการทรัพยากรธรรมชาติและทรัพยากรธรณี</li> </ul> <p><b>๗. ภาพรวมอื่น ๆ</b></p> <ul style="list-style-type: none"> <li>- ประชาชนส่วนใหญ่มีรายได้ต่ำและมีคุณภาพชีวิตต่ำกว่าเกณฑ์มาตรฐาน</li> <li>- สินค้าที่ผลิตในเขตตำบลป่าสักยังไม่มีเอกลักษณ์และชื่อเสียงโดดเด่นและแตกต่างจากท้องถิ่นอื่น</li> <li>- พื้นที่การเกษตรมีจำนวนจำกัด</li> <li>- ประชาชนยังขาดความรู้และประสบการณ์ในการจัดทำหรือผลิตสินค้าใหม่</li> <li>- การบริหารจัดการผลิต การแปรรูป และการตลาดด้านการเกษตร ยังไม่ครบวงจร ขาดประสิทธิภาพ</li> <li>- แหล่งท่องเที่ยวยังขาดจุดสนใจ นักท่องเที่ยวยังไม่รู้จักตำบลป่าสัก มากนัก</li> <li>- ขาดตลาดรองรับสินค้าของกลุ่มอาชีพ</li> <li>- ขาดการบริหารจัดการการใช้น้ำอย่างเป็นระบบ</li> <li>- มีข้อจำกัดด้านภูมิศาสตร์ที่ไม่เอื้ออำนวยในการจัดทำโครงสร้างพื้นฐาน</li> <li>- มีภัยธรรมชาติบ่อยครั้ง ทั้งอุทกภัย วาตภัย อัคคีภัย และแผ่นดินถล่ม</li> <li>- เยาวชนขาดคุณธรรมและจริยธรรมในการประพฤติตนในสังคม</li> <li>- แหล่งน้ำธรรมชาติไม่เก็บกักน้ำได้ ขาดแคลนน้ำไม่เพียงพอต่อการทำการเกษตร</li> </ul>
--	--



<ul style="list-style-type: none"> <li>- ทรัพยากรในพื้นที่อุดมสมบูรณ์</li> <li>- เป็นท้องถิ่นที่มีอัตลักษณ์ มีความเป็นมา (ถิ่นเวียงดงนคร)</li> <li>- มีการจัดงานประเพณี เช่น งานรดน้ำผู้สูงอายุ งานประเพณีท้องถิ่น ฯลฯ อย่างต่อเนื่อง</li> </ul>	
--	--

**ผลการวิเคราะห์ปัจจัยภายนอก**

<b>ปัจจัยภายนอก</b>	
<b>โอกาส (Opportunity)</b>	<b>อุปสรรค (Threat)</b>
<ul style="list-style-type: none"> <li>- รัฐบาลมีนโยบายสนับสนุนโครงการพัฒนาหมู่บ้านเพื่อแก้ปัญหาอุทกภัยและภัยแล้ง</li> <li>- นโยบายการกระจายอำนาจสู่ท้องถิ่น เพิ่มโอกาสในการพัฒนาที่สอดคล้องกับสภาพปัญหาและความต้องการของประชาชนได้ดียิ่งขึ้น</li> <li>- รัฐบาลสนับสนุนโครงการอยู่ดีมีสุข ทำให้ประชาชนมีการประกอบอาชีพเสริมเพิ่มมากขึ้น และมีรายได้มากขึ้น</li> <li>- รัฐบาลให้การสนับสนุนงบประมาณเพื่อใช้เป็นทุนหมุนเวียนในการประกอบอาชีพ</li> <li>- นโยบายของรัฐบาล/จังหวัด ที่สนับสนุนส่งเสริมด้านการเกษตร การท่องเที่ยว สอดคล้องกับยุทธศาสตร์ตำบลที่มีแนวทางการพัฒนาไปในทิศทางเดียวกันในการบริหารจัดการ</li> <li>- การสร้างความเข้มแข็งให้กับระบบเศรษฐกิจพอเพียง ตามนโยบายของรัฐบาล</li> <li>- การแก้ไขปัญหาความยากจน ปัญหายาเสพติด ตามนโยบายของรัฐบาล</li> <li>- รัฐบาลหรือหน่วยงานต่าง ๆ ช่วยสนับสนุนในการดำเนินการตามภารกิจ พรบ.กำหนดแผนและขั้นตอนการกระจายอำนาจให้แก่องค์กรปกครองส่วนท้องถิ่น และนโยบายต่าง ๆ เช่น การแก้ไขปัญหาความยากจน การกระจายรายได้ การพัฒนาเพื่อเพิ่มขีดความสามารถทางการแข่งขันทางเศรษฐกิจของประเทศ การพัฒนาทุนทางสังคม การพัฒนาที่ยั่งยืน การบริหารจัดการที่ดี และยุทธศาสตร์จังหวัด เช่น ยุทธศาสตร์การพัฒนาการท่องเที่ยว การบริหาร</li> </ul>	<ul style="list-style-type: none"> <li>- กฎระเบียบของทางราชการไม่เอื้อต่อการประกอบอาชีพของราษฎรบางประเภท เช่น การผลิตสุราพื้นบ้าน การทำผลิตภัณฑ์จากไม้</li> <li>- กระแสวัฒนธรรมตะวันตกทำให้เกิดปัญหาในวัยรุ่น</li> <li>- กระแสบริโภคนิยมทำให้ราษฎรบางส่วนมีรายได้น้อยแต่มีพฤติกรรมการบริโภคสินค้าที่มีราคาสูง</li> <li>- ราษฎรยังขาดเอกสารสิทธิในที่ดินทำกิน หรือนส.๓ ทำให้เสี่ยงต่อปัญหาการบุกรุกที่สงวนแห่งชาติ และผืนป่าอนุรักษ์ เขตอุทยานแห่งชาติ</li> <li>- ความไม่มั่นคงของรัฐบาล ทำให้เกิดการชะลอตัวของสภาพเศรษฐกิจในภาพรวมของประเทศ ทำให้มีผลกระทบมาสู่การจ้างงานในพื้นที่ตำบล/หมู่บ้าน</li> <li>- กฎหมายระเบียบ ข้อบังคับ มีการเปลี่ยนแปลงตลอดเวลา</li> <li>- การจัดสรรงบประมาณและระยะเวลาการเบิกจ่ายไม่เหมาะสมกับเวลาดำเนินการ</li> <li>- ภาระหน้าที่เพิ่มมากขึ้น แต่บุคลากรมีน้อยและมีไม่ความรู้ด้านในการปฏิบัติหน้าที่ที่ได้รับถ่ายโอน</li> <li>- การจัดสรรงบประมาณจากรัฐบาลมีจำกัด และไม่เพียงพอ</li> <li>- การช่วยเหลือเกษตรกรที่เป็นหนี้สินต่อเนื่อง ไม่สามารถปลดหนี้ได้</li> <li>- สภาพแหล่งน้ำตื้นเขิน เกิดภัยแล้งช่วงฤดูร้อน</li> <li>- การกำกับดูแลจากหน่วยงานระดับบนขึ้นไป หรือการขอความช่วยเหลือเรื่องงบประมาณจากหน่วยงานอื่นลงรายละเอียดมากเกินไป ทำให้การ</li> </ul>

<p>จัดการทรัพยากรน้ำ การแก้ไขปัญหาความยากจน การส่งเสริมการท่องเที่ยว การพัฒนาเศรษฐกิจและสังคม การเพิ่มประสิทธิภาพการบริหารจัดการภาครัฐ และการมีส่วนร่วมของประชาชน</p>	<p>บริหารจัดการสนองตอบต่อประชาชนไม่คล่องตัว</p>
---	---

### ๓.๒ การประเมินสถานการณ์สภาพแวดล้อมภายนอกที่เกี่ยวข้อง

#### ด้านโครงสร้างพื้นฐาน

ด้านโครงสร้างพื้นฐาน และการให้บริการสาธารณะ ภายในเขตองค์การบริหารส่วนตำบลป่าสักยังคงเป็นปัญหาหลักต่อความต้องการของประชาชนในพื้นที่ ซึ่งปัจจัยหลักในการพัฒนาโครงสร้างพื้นฐานก็ คือ ด้านงบประมาณ ดังนั้น องค์การบริหารส่วนตำบลป่าสัก ซึ่งเป็นองค์กรปกครองท้องถิ่นจำเป็นต้องบริหารจัดการงบประมาณที่มีอยู่อย่างจำกัด แก้ปัญหาโครงสร้างพื้นฐาน ให้เหมาะสมและเป็นธรรมอย่างที่สุด ส่วนอีกปัญหาที่สำคัญ และจำเป็นจะต้องวางแผนรองรับความเจริญเติบโตทั้งด้านเศรษฐกิจ และการขยายตัวของชุมชน คือ การวางแผนผังเมือง เพื่อจัดระบบผังเมืองรองรับปัญหาในอนาคต ซึ่งปัญหาผังเมืองนี้ในเมืองใหญ่ๆหรือชุมชนใหญ่กำลังประสบปัญหามาก เพราะไม่มีการวางแผนรองรับการเจริญเติบโตในอนาคต สำหรับองค์การบริหารส่วนตำบลป่าสัก ต้องให้ความสำคัญกับปัญหาการวางแผนผังเมือง เพื่ออนาคตจะไม่ประสบปัญหา หรือประสบกับปัญหาก็คงไม่รุนแรงมากนัก

#### เศรษฐกิจ

ในด้านเศรษฐกิจนั้น องค์การบริหารส่วนตำบลป่าสัก ยังต้องพึ่งพาระบบเศรษฐกิจแบบเกษตรกรรมเป็นส่วนใหญ่ ส่วนอาชีพอื่น เช่น ค้าขาย ธุรกิจรับเหมา ข้าราชการ รัฐวิสาหกิจ ยังถือเป็นส่วนน้อย เมื่อเทียบการทำงาน ในภาพรวมแล้ว เมื่อเศรษฐกิจภายในชุมชนเทศบาลตำบลวางน้อย ยังไม่มีจุดขายทางด้านเศรษฐกิจ ไม่มีพืชเศรษฐกิจที่เด่นชัดที่จะดึงดูดการลงทุนจากภายนอก ดังนั้น จึงเป็นปัญหาสำคัญที่จะต้องคิดต่อไปว่า ทำอย่างไรจึงจะทำให้เศรษฐกิจภายในชุมชนสร้างจุดขาย ออกมาให้เห็นเพื่อเป็นตัวกระตุ้นเศรษฐกิจให้นำลงทุนในด้านอื่นๆสร้างรายได้ให้ประชาชนมากขึ้นในด้านศักยภาพในการบริหารงาน การแก้ปัญหาขององค์การบริหารส่วนตำบลป่าสัก ยังต้องอาศัยงบประมาณในการแก้ไขจัดการปัญหาต่างๆ เช่น ปัญหาโครงสร้างพื้นฐาน ปัญหาด้านสังคม ปัญหาสิ่งแวดล้อม ปัญหาเรื่องน้ำ ปัญหาราคาพืชผลทางการเกษตร ปัญหาเศรษฐกิจ ปัญหาไม่มีแหล่งจ้างงานภายในชุมชนปัญหาประชาชนไม่มีอาชีพเสริมหลังจากฤดูเก็บเกี่ยว ฯลฯ ซึ่งปัญหาที่กล่าวมา ถือเป็นปัญหาเร่งด่วน บางปัญหาจำเป็นต้องอาศัยความร่วมมือจากหน่วยงานอื่นพร้อมทั้งยังต้องอาศัยงบประมาณที่มีอยู่ที่ค่อนข้างจะจำกัด เพื่อบริหารจัดการปัญหาให้เกิดประโยชน์เป็นฐานในด้านเศรษฐกิจ กระตุ้น การใช้จ่าย การลงทุนภายในท้องถิ่นเทศบาลตำบลวางน้อย ให้ขยายตัวมากขึ้นในอนาคต

#### ด้านสังคม

สังคมโดยรวมภายในองค์การบริหารส่วนตำบลป่าสัก ยังเป็นสังคมชนบท กรรมวิธีทางการเกษตรยังอาศัย แรงงานคน ยังเป็นสังคมระบบอุปถัมภ์ แม้จะมีการกระจายอำนาจสู่ท้องถิ่นมากขึ้น แต่

ประชาชนก็ยังไม่ใช้สิทธิหน้าที่ของตนเองที่มีอยู่ตามรัฐธรรมนูญ เพื่อให้การบริหารงานเป็นไปตามเจตนารมณ์ของรัฐธรรมนูญ และป้องกันปัญหาที่จะเกิดขึ้นในอนาคตได้

### สำหรับปัญหาที่น่าจะมีผลกระทบต่อองค์การบริหารส่วนตำบลป่าสัก ดังนี้

๑. ปัญหายาเสพติด
๒. ปัญหาการอพยพแรงงานในฤดูแล้ง ทำให้เกิดปัญหาต่าง ๆ ตามมามากมาย
๓. ปัญหาสวัสดิการของผู้สูงอายุ/ผู้พิการ/ผู้ด้อยโอกาส/ผู้ป่วยเอดส์
๔. ปัญหาฝนแล้ง
๕. ปัญหาศิลปวัฒนธรรม ประเพณีไทย ถูกขโมยจากเยาวชน
๖. ปัญหาน้ำท่วมพืชผลทางการเกษตร และไม่มีแหล่งกักเก็บน้ำ
๗. ปัญหาด้านสังคมที่กล่าวมาทั้งหมด จะต้องมีการประชาคมหมู่บ้าน เพื่อหาแนวทางแก้ไข และป้องกันในอนาคต

### ด้านการเมือง - การบริหาร

ปัญหาด้านการเมืองและการบริหารนั้น ถือว่าเป็นปัญหาสำคัญต่อการบริหารงานในท้องถิ่น โดยเฉพาะปัญหา”ซื้อเสียง” ซึ่งเป็นการทำลายระบบการเลือกตั้ง ซึ่งจะก่อให้เกิดปัญหาด้านต่างๆตามมามากมายในอนาคต ปัญหาด้านการเมือง การบริหาร สามารถแยกเป็นข้อๆดังนี้

๑. ปัญหาการซื้อเสียง
๒. ปัญหาสังคมนับถือบุญคุณโดยสังคมท้องถิ่นยังใช้ระบบอุปถัมภ์เป็นตัวตัดสินใจอยู่เหนือเหตุผล
๓. ปัญหาระบบขั้นตอนในการบริหารงานขององค์กรส่วนท้องถิ่นมีความซับซ้อน

จากทั้งหมดที่กล่าวมาถือเป็นปัญหาสำคัญ ที่มีผลต่อการพัฒนาองค์กรปกครองส่วนท้องถิ่น ดังนั้นจึงจำเป็นอย่างยิ่งที่ประชาชนจะต้องพัฒนาองค์กรปกครองส่วนท้องถิ่น และมีส่วนร่วมทางการเมืองการบริหารของท้องถิ่นเพื่อกำหนดทิศทางการบริหารงานด้านต่างๆให้เป็นไปตามความต้องการของท้องถิ่น

### ด้านทรัพยากรธรรมชาติและสิ่งแวดล้อม

ทรัพยากรธรรมชาติโดยภาพรวม ภายในเขตองค์การบริหารส่วนตำบลป่าสัก ถือว่าไม่แตกต่างจากสภาพทั่วไปของภาคตะวันออกเฉียงเหนือ ไม่ว่าจะเป็นสภาพภูมิอากาศ สภาพพื้นที่ป่าแหล่งน้ำถือว่ามีความใกล้เคียงกันมาก ด้านสิ่งแวดล้อมโดยรวมภายในเขตองค์การบริหารส่วนตำบลป่าสัก ถือเป็นปัญหาสำคัญ เช่น ปัญหาการจัดเก็บขยะ ปัญหาการขาดแคลนสวนสาธารณะเพื่อพักผ่อน เพื่อเป็นสถานที่ออกกำลังกาย และเพื่อเป็นปอดชุมชน ปัญหามลพิษทางกลิ่น ซึ่งปัญหาด้านสิ่งแวดล้อมภายในเขตองค์การบริหารส่วนตำบลป่าสัก ถือว่าไม่รุนแรงมากนัก เพราะสภาพความเจริญเติบโตทางด้านเศรษฐกิจ เป็นไปอย่างค่อยเป็นค่อยไป และการขยายตัวของชุมชนไม่มาก ทำให้ปัญหาด้าน ต่าง ๆ ไม่รุนแรง ปริมาณขยะในแต่ละวันก็ไม่มากนัก เป็นปัญหาขยะของครัวเรือน ดังนั้น ปัญหาที่น่าจะเร่งด่วนก็น่าจะเป็น การปรับปรุงสวนสุขภาพ เท่าที่มีอยู่ให้เป็นสถานที่พักผ่อน ท่องเที่ยวและเป็นปอดอย่างแท้จริง ภายในชุมชนสำคัญๆของเขตองค์การบริหารส่วนตำบลป่าสัก ในอนาคต

# ความเชื่อมโยงยุทธศาสตร์การพัฒนาจังหวัดกับยุทธศาสตร์การพัฒนาขององค์การบริหารส่วนตำบลป่าสัก

## โครงสร้างความเชื่อมโยงแผนยุทธศาสตร์การพัฒนาขององค์การบริหารส่วนตำบลป่าสัก (พ.ศ. ๒๕๖๑-๒๕๖๕)

**ยุทธศาสตร์การ  
พัฒนาของจังหวัด  
แพร่**

**ยุทธศาสตร์การ  
พัฒนาขององค์กร  
ปกครองส่วน  
ท้องถิ่นในเขต  
จังหวัดแพร่**

**ยุทธศาสตร์การ  
พัฒนาขององค์กร  
บริหารส่วนตำบล  
ป่าสัก**

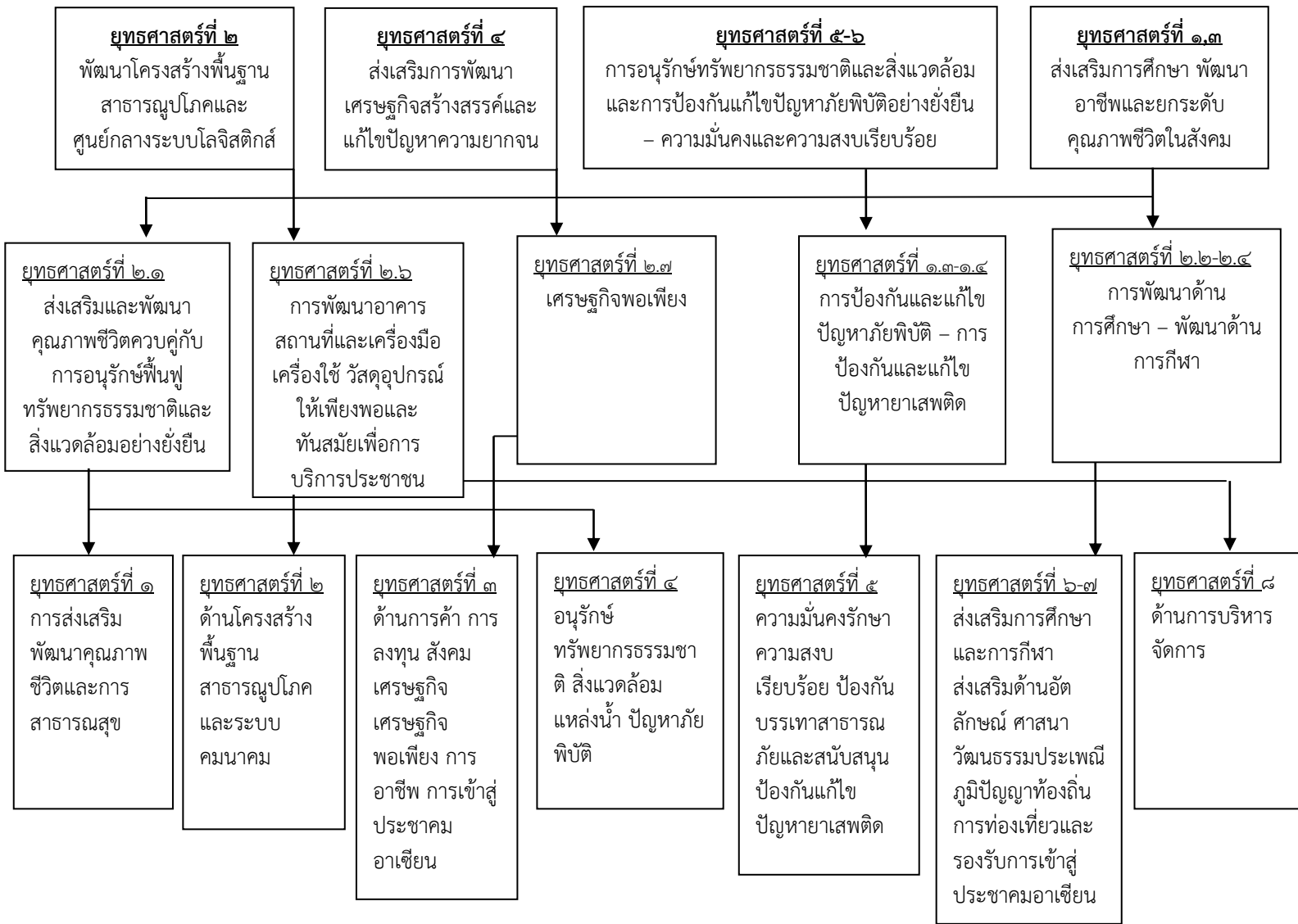

โครงสร้างเชื่อมโยงแผนยุทธศาสตร์การพัฒนาขององค์การบริหารส่วนตำบลป่าสัก (พ.ศ. ๒๕๖๑-๒๕๖๔) (ต่อ)

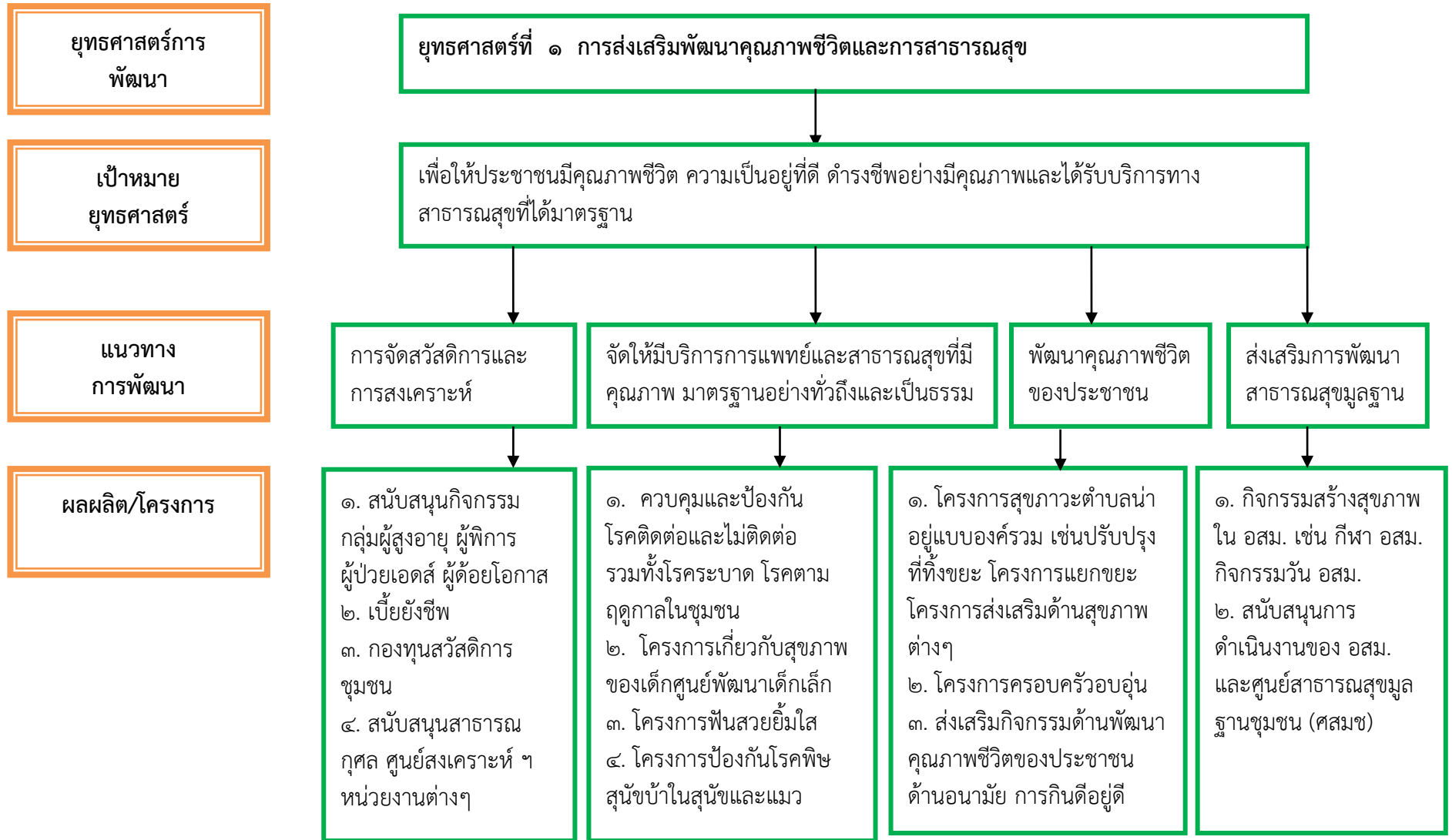

ยุทธศาสตร์การ  
พัฒนา

เป้าหมาย  
ยุทธศาสตร์

แนวทาง  
การพัฒนา

ผลผลิต/โครงการ

ยุทธศาสตร์ที่ ๒ ด้านโครงสร้างพื้นฐานสาธารณูปโภค และระบบคมนาคม

- เพื่อให้บริการด้านโครงสร้างพื้นฐาน โดยจัดให้มีและบำรุงรักษาด้านสาธารณูปโภคและระบบคมนาคม  
ทางน้ำและทางบก ให้เกิดความเพียงพอและมีประสิทธิภาพมากที่สุด

ก่อสร้าง ปรับปรุงด้านสาธารณูปโภค  
และระบบคมนาคมอย่างมีประสิทธิภาพ

พัฒนาระบบน้ำประปาให้มีคุณภาพ  
และเพียงพอ

ขยายเขตไฟฟ้าให้ทั่วถึงในพื้นที่  
ขาดแคลน

๑. โครงการก่อสร้างท่อลอดเหลี่ยม  
ถนนลาดยาง ถนนลูกรัง ถนน คสล.  
ถนนเข้าพื้นที่การเกษตร รวมถึง  
ซ่อมแซมปรับปรุง ขยายผิวจราจร  
๒. โครงการก่อสร้าง ซ่อมแซม ปรับปรุง  
รางระบายน้ำ  
๓. งานก่อสร้างพื้นฐาน ด้าน  
สาธารณูปโภคต่างๆ เช่น อาคาร  
สะพาน เป็นต้น

๑. โครงการซ่อมแซมปรับปรุงพัฒนา  
ระบบประปาหมู่บ้าน ประปาภูเขา

๑. โครงการขยายเขตไฟฟ้าใน  
พื้นที่ตำบลป่าสักให้ทั่วถึง

ยุทธศาสตร์การ  
พัฒนา

เป้าหมาย  
ยุทธศาสตร์

แนวทาง  
การพัฒนา

ผลผลิต/โครงการ

ยุทธศาสตร์ที่ ๓ ด้านการค้า การลงทุน สังคม เศรษฐกิจ เศรษฐกิจพอเพียง การอาชีพ การเข้าสู่ประชาคมอาเซียน

เพื่อส่งเสริมด้านการเกษตรให้ก้าวหน้าควบคู่กับการพัฒนาเศรษฐกิจ การดำรงชีพแบบปรัชญาเศรษฐกิจพอเพียงและการพัฒนา ส่งเสริมอาชีพ เพิ่มขีดความสามารถในการแข่งขัน การเพิ่มผลผลิต การยกระดับคุณภาพผลผลิต การลงทุน การจัดทำหน่วย เพื่อรองรับการเข้าสู่ประชาคมอาเซียน

ส่งเสริมพัฒนาการ  
เกษตรให้มีคุณภาพ

พัฒนาอาชีพเพิ่ม  
ทักษะฝีมือแรงงาน

ส่งเสริมสนับสนุนปลูกป่า  
เศรษฐกิจ และใช้ประโยชน์

ส่งเสริมและพัฒนาความรู้  
ความเป็นอยู่ตาม  
แนวทางเศรษฐกิจพอเพียงและรองรับการเข้า  
สู่ประชาคมอาเซียน

๑. โครงการ  
ส่งเสริมกิจกรรม  
ด้านการเกษตรที่  
ยั่งยืนและเกษตร  
แบบผสมผสาน  
2. ส่งเสริมศักยภาพ  
ด้านการเกษตร ปศุ  
สัตว์ ประมง ฯลฯ  
การอาชีพต่างๆ  
3. ศูนย์บริการ  
ถ่ายทอดการเกษตร

๑. โครงการส่งเสริม  
และพัฒนากลุ่มอาชีพ  
ต่าง ๆ เช่น การ  
ฝึกอบรม การศึกษาดู  
งาน สนับสนุนเงิน  
ลงทุน กองทุนเศรษฐกิจ  
ชุมชน  
๒. พัฒนารูปแบบ  
ผลิตภัณฑ์ สนับสนุน  
วัสดุอุปกรณ์ กิจกรรม  
ต่างๆ ที่เกี่ยวข้อง

๑. โครงการโรงงานไม้  
แปรรูป  
๒. โครงการส่งเสริมการ  
ปลูกไม้เศรษฐกิจ

๑. ส่งเสริมโครงการที่เกี่ยวกับการนำแนวทาง  
เศรษฐกิจพอเพียงไปดำเนินการ  
๒. ส่งเสริมการเกษตรแบบผสมผสานตามแนว  
ทฤษฎีใหม่  
๓. โครงการที่เกี่ยวกับการเตรียมความพร้อม  
เข้าสู่ประชาคมอาเซียน

ยุทธศาสตร์การ  
พัฒนา

เป้าหมาย  
ยุทธศาสตร์

แนวทาง  
การพัฒนา

ผลผลิต/โครงการ

ยุทธศาสตร์ที่ ๔ ด้านอนุรักษ์ทรัพยากรธรรมชาติ สิ่งแวดล้อม แหล่งน้ำ ปัญหามลพิษ

เพื่อส่งเสริมและพัฒนาองค์การบริหารส่วนตำบลป่าสักให้มีสิ่งแวดล้อมที่ดี ปลอดภัย พร้อมทั้งอนุรักษ์ฟื้นฟู ทรัพยากรธรรมชาติและสิ่งแวดล้อม รวมทั้งการป้องกันบรรเทาสาธารณภัยในชุมชน

พัฒนาและจัดให้มีแหล่งน้ำเพื่อ การเกษตรและบริโภคอย่าง เพียงพอและทั่วถึง

พัฒนาระบบป้องกันและแก้ไข ปัญหา น้ำท่วม น้ำแล้ง หมอกควัน และภัยพิบัติต่างๆ

ส่งเสริมให้มีการอนุรักษ์และฟื้นฟู ทรัพยากรธรรมชาติและสิ่งแวดล้อม

๑. โครงการก่อสร้างซ่อมแซม ปรับปรุง ดาดลำเหมือง พนังกันน้ำ ฝ่ายเก็บกักน้ำ อ่างเก็บน้ำ ทำนบ เพื่อเก็บน้ำไว้ใช้ในการเกษตรและ บริโภค
๒. ขุดลอกลำเหมือง อ่างเก็บน้ำ ลำ ห้วย และแหล่งน้ำต่างๆ
๓. ขุดเจาะบ่อบาดาล

๑. โครงการป้องกันตลิ่งพัง
๒. โครงการแก้ไขปัญหามลพิษแบบ เฉพาะหน้าและระยะยาว
๓. โครงการป้องกันและแก้ไข ควบคุมไฟป่าและปัญหาหมอกควัน
๔. โครงการขุดลอกแก้มลิง

๑. การประชาสัมพันธ์รณรงค์การ อนุรักษ์สิ่งแวดล้อม ทรัพยากรธรรมชาติ
๒. กิจกรรมปลูกป่าชุมชนและสร้างแนว กันภัยรอบหมู่บ้าน
๓. การพัฒนาลุ่มน้ำยมและลุ่มน้ำสาขา
๔. การจัดซื้อเตาเผาขยะควบคุมอากาศ ปลอดภัย



ยุทธศาสตร์การ  
พัฒนา

เป้าหมาย  
ยุทธศาสตร์

แนวทาง  
การพัฒนา

ผลผลิต/โครงการ

ยุทธศาสตร์ที่ ๕ ด้านความมั่นคงรักษาความสงบเรียบร้อย ป้องกันบรรเทาสาธารณภัยและสนับสนุนป้องกัน  
แก้ไขปัญหายาเสพติด

เพื่อสนับสนุนกิจกรรมในการป้องกันและแก้ไขปัญหายาเสพติด และดูแลความสงบสุขให้ประชาชนอยู่เย็นเป็นสุข

ส่งเสริมการป้องกันปราบปรามและบำบัดเรื่องยาเสพติด

การรักษาความสงบเรียบร้อยและการป้องกันบรรเทาสาธารณภัย

๑. โครงการสนับสนุนกองทุนแม่ของแผ่นดิน (แก้ไขปัญหายาเสพติด)  
๒. ส่งเสริมกิจกรรมป้องกัน เฝ้าระวังและปราบปรามที่เกี่ยวข้องกับยาเสพติด เช่น การฝึกอบรม การสนับสนุนกิจกรรมที่บูรณาการในการแก้ไขปัญหายาเสพติด

๑. โครงการไฟเตือนจุดอันตรายและทางแยก  
๒. โครงการท่อประปาฉุกเฉิน  
๓. สนับสนุนกิจกรรมอาสาสมัครป้องกันภัยฝ่ายพลเรือน เช่น การฝึกอบรม การฝึกทบทวน การซ้อมแผน การช่วยเหลือผู้ประสบสาธารณภัย รักษาความสงบในชุมชน  
๔. กิจกรรมป้องกันและลดอุบัติเหตุทางถนน  
๕. การจัดหาวัสดุ อุปกรณ์ เครื่องมือเครื่องใช้ในงานป้องกันและบรรเทาสาธารณภัย  
๖. ดำเนินงานกู้ชีพกู้ภัย และพัฒนาหน่วยแพทย์ฉุกเฉิน

ยุทธศาสตร์การ  
พัฒนา

เป้าหมาย  
ยุทธศาสตร์

แนวทาง  
การพัฒนา

ผลผลิต/โครงการ

ยุทธศาสตร์ที่ ๖ ด้านการส่งเสริมการศึกษาและการกีฬา

เพื่อพัฒนาส่งเสริมด้านการศึกษาทุกระบบ ทุกระดับ และพัฒนาการกีฬาเป็นเลิศ

ส่งเสริมสนับสนุนการจัดการศึกษาและพัฒนาคุณภาพการศึกษาให้มีมาตรฐานทุกระดับชั้นทั้งในระบบและนอกระบบ

สนับสนุนและจัดหาวัสดุอุปกรณ์ ครุภัณฑ์ อาคารสถานที่ บุคลากรด้านการศึกษา

ส่งเสริมสนับสนุนความเป็นเลิศและกิจกรรมทางด้านกีฬา

สนับสนุนและจัดหาวัสดุอุปกรณ์ ครุภัณฑ์ อาคารสถานที่ บุคลากรด้านการศึกษา

๑. โครงการอินเทอร์เน็ตตำบล  
๒. โครงการอบรม ปฐมนิเทศ เยี่ยมบ้านเด็ก ปลุกจิตสำนึกให้กับเด็กในเรื่องต่างๆ เช่น วันสำคัญ จารีตประเพณี คุณธรรมจริยธรรม การพัฒนาการของเด็ก ทักษะศึกษาดูงานทั้งเด็ก ผู้ปกครอง ครู ผู้ที่เกี่ยวข้อง  
๓. ส่งเสริมด้านการศึกษา พัฒนาการกิจกรรมต่างๆ รวมทั้งทุนการศึกษา

๑. โครงการก่อสร้างซ่อมแซม สนับสนุนวัสดุอุปกรณ์ สื่อการเรียนการสอน  
๒. จัดหาสถานที่ ครุภัณฑ์ ในการศึกษา  
๓. จัดกิจกรรมเสริมสร้างความรู้และทักษะการเรียนรู้ทั้งในและนอกสถานที่

๑. ส่งเสริมสนับสนุนกิจกรรมและการดำเนินการด้านกีฬา

๑. ก่อสร้าง ปรับปรุงซ่อมแซมลานกีฬา  
๒. จัดหาวัสดุ อุปกรณ์ สถานที่ในการจัดกิจกรรมด้านนันทนาการและการกีฬา

ยุทธศาสตร์การ  
พัฒนา

เป้าหมาย  
ยุทธศาสตร์

แนวทาง  
การพัฒนา

ผลผลิต/โครงการ

ยุทธศาสตร์ที่ ๗ ส่งเสริมด้านอัตลักษณ์ ศาสนา วัฒนธรรมประเพณี ภูมิปัญญาท้องถิ่น การท่องเที่ยวและ  
รองรับการเข้าสู่ประชาคมอาเซียน

เพื่อส่งเสริมการอนุรักษ์และสืบสานภูมิปัญญาท้องถิ่น บำรุงศาสนา รักษาศาสนสถาน โบราณสถาน  
ศิลปวัฒนธรรม ประเพณีท้องถิ่น และพัฒนาการท่องเที่ยวเชิงอนุรักษ์ รองรับการเข้าสู่ประชาคมอาเซียน

ส่งเสริมการอนุรักษ์และสืบสานภูมิปัญญาท้องถิ่น  
บำรุงศาสนา รักษาศาสนสถาน โบราณสถาน  
ศิลปวัฒนธรรมและประเพณีของท้องถิ่น

ส่งเสริมสนับสนุนพัฒนาการท่องเที่ยวเชิงอนุรักษ์และ  
รองรับการเข้าสู่ประชาคมอาเซียน

๑. โครงการส่งเสริมประเพณีท้องถิ่น และงาน  
ประเพณีวัฒนธรรม
๒. โครงการจัดการ บูรณะปรับปรุง ตกแต่งภูมิ  
ทัศน์ศาสนสถาน โบราณสถาน
๓. โครงการลานวัดลานบุญ
๔. โครงการพัฒนา เสริมสร้างด้านทักษะด้าน  
ศิลปะ การดนตรี นาฏศิลป์ วัฒนธรรมประเพณี
๕. พัฒนาส่งเสริมด้านภูมิปัญญาท้องถิ่น ธรรม  
ศึกษา ดำเนินวัฒนธรรมประเพณีท้องถิ่น

๑. การพัฒนาปรับปรุงภูมิทัศน์ บำรุงรักษา ศาสน  
สถาน โบราณสถานให้เป็นแหล่งท่องเที่ยว
๒. ก่อสร้างและปรับปรุงฌาปนสถาน

ยุทธศาสตร์การ  
พัฒนา

เป้าหมาย  
ยุทธศาสตร์

แนวทาง  
การพัฒนา

ผลผลิต/โครงการ

ยุทธศาสตร์ที่ ๘ ด้านการบริหารจัดการ

เพื่อส่งเสริมสนับสนุนการบริหารจัดการที่ดีตามหลักธรรมาภิบาล ให้เกิดการเพิ่มศักยภาพ ประสิทธิภาพในการปฏิบัติงาน

ส่งเสริมการมีส่วนร่วมของชุมชน และพัฒนาบุคลากรตามหลักการ บริหารกิจการบ้านเมืองที่ดี

พัฒนาส่งเสริมให้มีการใช้ เทคโนโลยีที่ทันสมัยและมีระบบ สารสนเทศเพื่อการบริหาร

พัฒนาอาคารสถานที่จัดหาและพัฒนา เครื่องมือเครื่องใช้ วัสดุอุปกรณ์ให้เพียงพอ และทันสมัยให้เอื้อต่อการปฏิบัติงาน

๑. การส่งเสริมสนับสนุนการมีส่วนร่วมของประชาชน ด้านประชาธิปไตย การจัดเวทีประชาคม การเสริมสร้างความเข้มแข็งให้ชุมชน  
๒. การส่งเสริมเพื่อเพิ่มศักยภาพ ประสิทธิภาพของผู้บริหาร ส.อบต. พนักงานเจ้าหน้าที่ ตลอดจน คณะกรรมการหมู่บ้าน คณะกรรมการ ฝ่ายต่างๆ

๑. การสนับสนุน จัดตั้ง ปรับปรุงศูนย์รวมข้อมูล ข่าวสารการจัดซื้อจัดจ้าง ศูนย์ข้อมูลข่าวสารของ อบต. ศูนย์เรียนรู้ชุมชน  
๒. การก่อสร้าง ปรับปรุง ซ่อมแซมหอกระจายข่าว เสียงตามสายหมู่บ้าน

๑. การจัดหาวัสดุ อุปกรณ์ ครุภัณฑ์ สถานที่ เครื่องมือเครื่องใช้ให้ทันสมัย เพียงพอต่อการใช้งาน  
๒. การก่อสร้าง ปรับปรุงต่อเติมอาคาร สถานที่ การจัดซื้อ จัดหาที่ดิน  
๓. การปรับปรุงภูมิทัศน์ หรือปรับปรุงให้ เกิดประโยชน์ของสถานที่

๓.๔ แผนที่ยุทธศาสตร์ขององค์การบริหารส่วนตำบลป่าสัก

ยุทธศาสตร์การพัฒนาขององค์การบริหารส่วนตำบลป่าสัก

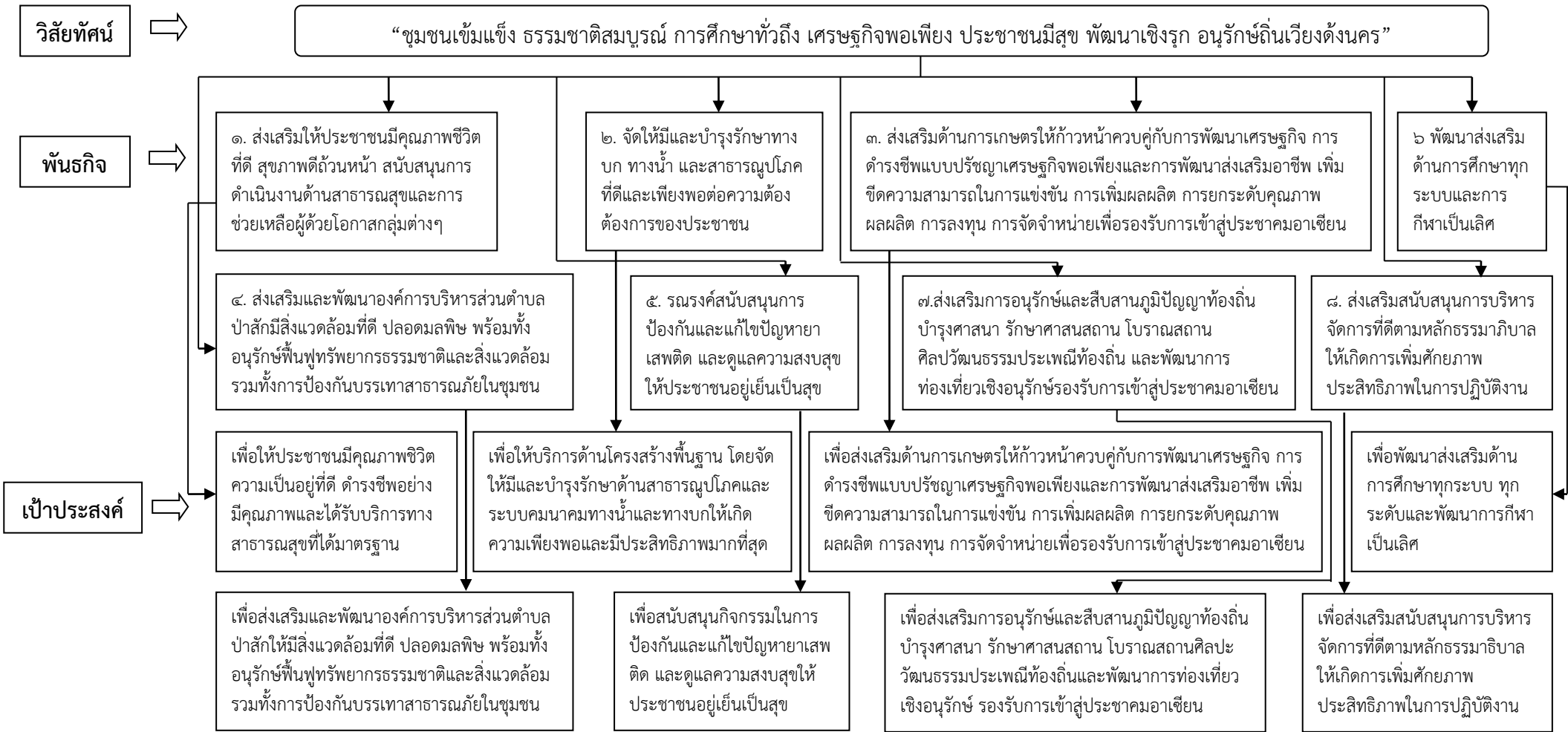

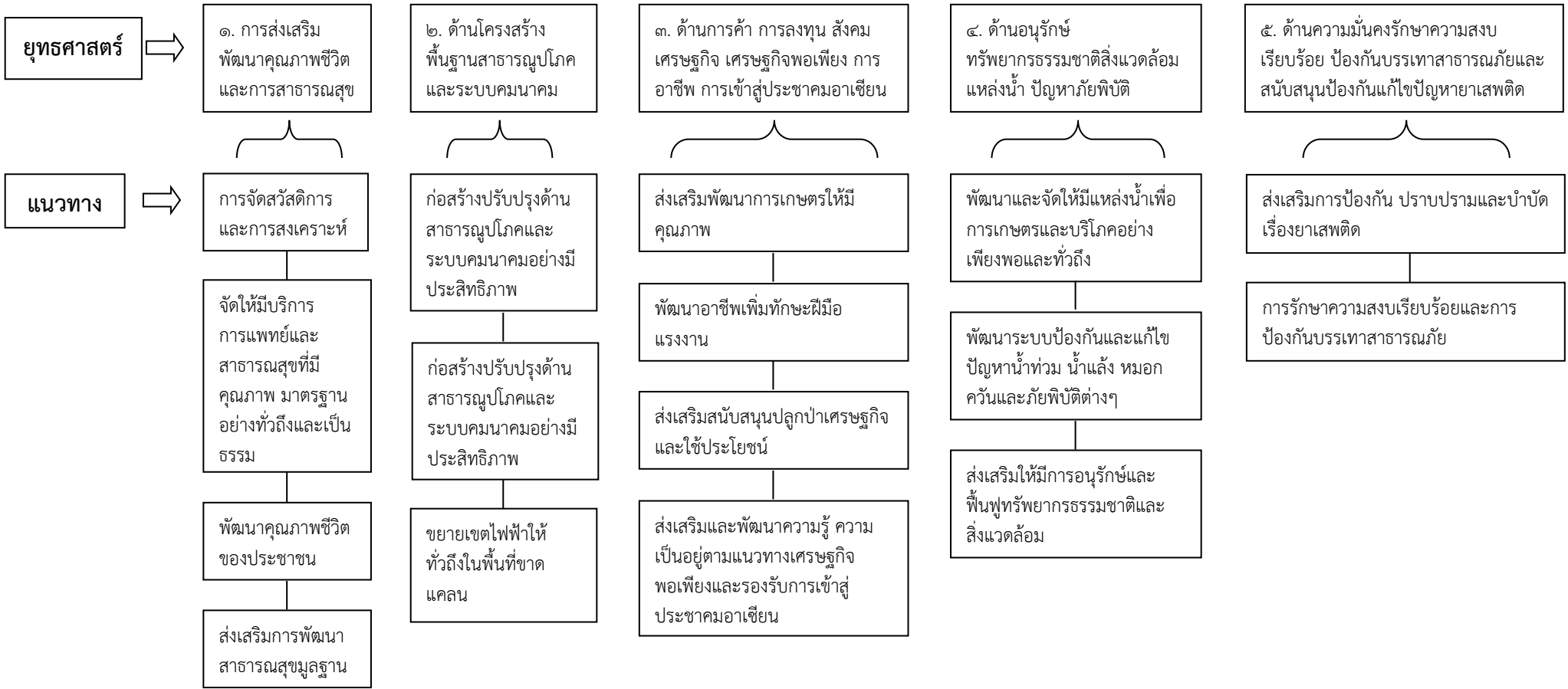

ยุทธศาสตร์



๖. ด้านการส่งเสริมการศึกษาและการกีฬา

๗. ส่งเสริมด้านอัตลักษณ์ ศาสนา วัฒนธรรม ประเพณี ภูมิปัญญาท้องถิ่น การท่องเที่ยวและรองรับการเข้าสู่ประชาคมอาเซียน

๘. ด้านการบริหารจัดการ



แนวทาง



ส่งเสริมสนับสนุนการจัดการศึกษาและพัฒนาคุณภาพการศึกษาให้มีมาตรฐานทุกระดับชั้นทั้งในระบบและนอกระบบ

ส่งเสริมการอนุรักษ์และสืบสานภูมิปัญญาท้องถิ่น บำรุงศาสนา รักษาศาสนสถาน โบราณสถาน ศิลปวัฒนธรรมและประเพณีของท้องถิ่น

ส่งเสริมการมีส่วนร่วมของชุมชนและพัฒนาบุคลากรตามหลักการบริหารกิจการบ้านเมืองที่ดี

สนับสนุนและจัดหาวัสดุอุปกรณ์ ครุภัณฑ์ อาคารสถานที่ บุคลากร ด้านการศึกษา

ส่งเสริมสนับสนุนพัฒนาการท่องเที่ยวเชิงอนุรักษ์และรองรับการเข้าสู่ประชาคมอาเซียน

พัฒนาส่งเสริมให้มีการใช้เทคโนโลยีที่ทันสมัยและมีระบบสารสนเทศเพื่อการบริหาร

สนับสนุนและจัดหาวัสดุอุปกรณ์ ครุภัณฑ์ อาคารสถานที่ บุคลากร ด้านการศึกษา

พัฒนาอาคารสถานที่จัดหาและพัฒนาเครื่องมือเครื่องใช้ วัสดุอุปกรณ์ให้เพียงพอและทันสมัยให้เอื้อต่อการปฏิบัติงาน

สนับสนุนและจัดหาวัสดุอุปกรณ์ ครุภัณฑ์ อาคารสถานที่ บุคลากร ด้านการศึกษา





**ส่วนที่ ๓**  
**การนำแผนพัฒนาท้องถิ่นสี่ปีไปสู่การปฏิบัติ**

.....

**๑. ยุทธศาสตร์การพัฒนาและแผนงาน**

องค์การบริหารส่วนตำบลป่าสัก ได้นำยุทธศาสตร์และแนวทางการพัฒนาจากแผนยุทธศาสตร์การพัฒนาจังหวัดแพร่และยุทธศาสตร์การพัฒนาขององค์กรปกครองส่วนท้องถิ่นในเขตจังหวัดแพร่ ทั้งหมด ๘ ยุทธศาสตร์ ๔ ด้าน ๐ แผนงาน มากำหนดเป็นโครงการและกิจกรรมที่จะดำเนินการในห้วงระยะเวลาห้าปี โดยจัดลำดับความสำคัญตามสภาพปัญหาและความต้องการของประชาชน ตลอดจนศักยภาพของท้องถิ่น โดยให้สอดคล้องกับจุดมุ่งหมายการพัฒนาที่ยั่งยืนและวิสัยทัศน์การพัฒนาท้องถิ่น ดังนี้

ที่	ยุทธศาสตร์	ด้าน	แผนงาน	หน่วยงาน รับผิดชอบหลัก	หน่วยงาน สนับสนุน
๑	การส่งเสริมพัฒนาคุณภาพชีวิตและการสาธารณสุข	๑.๑ บริการชุมชนและสังคม  ๑.๒ การดำเนินงานอื่น	- สังคมสงเคราะห์ - สาธารณสุข - เคนะและชุมชน - สร้างความเข้มแข็งชุมชน  - งบกลาง	- สำนักงานปลัด - สำนักงานปลัด - สำนักงานปลัด - สำนักงานปลัด	
๒	โครงสร้างพื้นฐานสาธารณูปโภค และระบบคมนาคม	๒.๑ บริการชุมชนและสังคม ๒.๒ การเศรษฐกิจ	- เคนะและชุมชน - อุตสาหกรรมและการโยธา	- กองช่าง - กองช่าง	
๓	การค้า การลงทุน สังคม เศรษฐกิจ เศรษฐกิจพอเพียง การอาชีพ การเข้าสู่ประชาคมอาเซียน	๓.๑ การเศรษฐกิจ ๓.๒ บริการชุมชนและสังคม	- การเกษตร - สร้างความเข้มแข็งชุมชน	- สำนักงานปลัด - สำนักงานปลัด	
๔	อนุรักษ์ทรัพยากรธรรมชาติสิ่งแวดล้อม แหล่งน้ำ ปัญหาภัยพิบัติ	๔.๑ บริการชุมชนบริหารทั่วไป ๔.๒ การเศรษฐกิจ	- เคนะและชุมชน - การรักษาความสงบภายใน - การเกษตร	- สำนักงานปลัด - สำนักงานปลัด - สำนักงานปลัด	
๕	ความมั่นคงรักษาความสงบเรียบร้อย ป้องกันบรรเทาสาธารณภัยและสนับสนุนป้องกันแก้ไขปัญหาอาชญากรรม	๕.๑ บริหารทั่วไป	- การรักษาความสงบภายใน	- สำนักงานปลัด	
๖	ส่งเสริมการศึกษาและการกีฬา	๖.๑ บริการชุมชนและสังคม  ๖.๒ การเศรษฐกิจ	- การศึกษา - การศาสนาวัฒนธรรมและนันทนาการ - อุตสาหกรรมและการโยธา	- กองการศึกษาฯ - กองช่าง	

๗	ส่งเสริมด้านอัตลักษณ์ ศาสนา วัฒนธรรม ประเพณี ภูมิปัญญา ท้องถิ่น การท่องเที่ยว และรองรับการเข้าสู่ ประชาคมอาเซียน	๗.๑ บริการชุมชนและสังคม  ๗.๒ บริหารทั่วไป	- การศาสนาวัฒนธรรมและ นันทนาการ  - บริหารงานทั่วไป	- กองการศึกษาฯ  - สำนักงานปลัด	
๘	การบริหารจัดการ	๘.๑ บริหารทั่วไป  ๘.๒ บริการชุมชนและสังคม	- บริหารงานทั่วไป  - การศึกษา - สร้างความเข้มแข็งชุมชน	- สำนักงานปลัด  - สำนักงานปลัด	
รวม	๘ ยุทธศาสตร์	๔ ด้าน	๑๑ แผนงาน		

**บัญชีสรุปโครงการพัฒนา**  
**แผนพัฒนาท้องถิ่น (พ.ศ.๒๕๖๑-๒๕๖๕)**  
**องค์การบริหารส่วนตำบลป่าสัก อำเภอวังชิ้น จังหวัดแพร่**

ยุทธศาสตร์	ปี ๒๕๖๑		ปี ๒๕๖๒		ปี ๒๕๖๓		ปี ๒๕๖๔		ปี ๒๕๖๕		รวม ๕ ปี	
	จำนวนโครงการ	งบประมาณ (บาท)	จำนวนโครงการ	งบประมาณ (บาท)	จำนวนโครงการ	งบประมาณ (บาท)	จำนวนโครงการ	งบประมาณ (บาท)	จำนวนโครงการ	งบประมาณ (บาท)	จำนวนโครงการ	งบประมาณ (บาท)
<b>๑. ยุทธศาสตร์การส่งเสริมพัฒนาคุณภาพชีวิตและการสาธารณสุข</b>												
๑.๑ แผนงานสังคมสงเคราะห์	๔	๑๘๐,๐๐๐	๔	๑๘๐,๐๐๐	๔	๑๘๐,๐๐๐	๔	๑๘๐,๐๐๐	๔	๑๘๐,๐๐๐	๒๐	๙๐๐,๐๐๐
๑.๒ แผนงานสาธารณสุข	๘	๔๙๐,๐๐๐	๑๐	๕๓๐,๐๐๐	๑๐	๕๓๐,๐๐๐	๑๐	๕๓๐,๐๐๐	๑๐	๕๓๐,๐๐๐	๔๘	๒,๖๑๐,๐๐๐
๑.๓ แผนงานเคหะและชุมชน	๖	๓๕๐,๐๐๐	๖	๓๕๐,๐๐๐	๖	๓๕๐,๐๐๐	๖	๓๕๐,๐๐๐	๖	๓๕๐,๐๐๐	๓๐	๑,๗๕๐,๐๐๐
๑.๔ แผนงานสร้างความเข้มแข็งชุมชน	๔	๑๐๐,๐๐๐	๖	๑๓๐,๐๐๐	๖	๑๓๐,๐๐๐	๖	๑๓๐,๐๐๐	๖	๑๓๐,๐๐๐	๒๘	๖๒๐,๐๐๐
๑.๕ แผนงานงบทกลาง	๓	๑๐,๓๐๐,๐๐๐	๓	๑๐,๓๐๐,๐๐๐	๓	๑๐,๓๐๐,๐๐๐	๓	๑๐,๓๐๐,๐๐๐	๓	๑๐,๓๐๐,๐๐๐	๑๕	๕๑,๕๐๐,๐๐๐
<b>รวม</b>	<b>๒๕</b>	<b>๑๑,๔๒๐,๐๐๐</b>	<b>๒๙</b>	<b>๑๑,๔๙๐,๐๐๐</b>	<b>๒๙</b>	<b>๑๑,๔๙๐,๐๐๐</b>	<b>๒๙</b>	<b>๑๑,๔๙๐,๐๐๐</b>	<b>๒๙</b>	<b>๑๑,๔๙๐,๐๐๐</b>	<b>๑๔๑</b>	<b>๕๗,๓๘๐,๐๐๐</b>
<b>๒. ยุทธศาสตร์ด้านโครงสร้างพื้นฐานสาธารณูปโภค และระบบคมนาคม</b>												
๒.๑ แผนงานเคหะและชุมชน	๑๙	๔,๔๔๗,๐๐๐	๓๐	๑๓,๐๗๕,๐๐๐	๓๘	๑๑,๕๖๘,๐๐๐	๒๖	๗,๕๓๕,๐๐๐	๖	๑,๘๖๕,๐๐๐	๑๑๙	๓๘,๔๙๐,๐๐๐
๒.๒ แผนงานอุตสาหกรรมและการโยธา	๗	๒,๒๐๐,๐๐๐	๔	๑,๖๖๐,๐๐๐	๑	๕๐๐,๐๐๐	๒	๑,๖๐๐,๐๐๐	๐	-	๑๔	๕,๙๖๐,๐๐๐
<b>รวม</b>	<b>๒๖</b>	<b>๖,๖๔๗,๐๐๐</b>	<b>๓๔</b>	<b>๑๔,๗๓๕,๐๐๐</b>	<b>๓๙</b>	<b>๑๒,๐๖๘,๐๐๐</b>	<b>๒๘</b>	<b>๙,๑๓๕,๐๐๐</b>	<b>๖</b>	<b>๑,๘๖๕,๐๐๐</b>	<b>๑๓๓</b>	<b>๔๔,๙๕๐,๐๐๐</b>

ยุทธศาสตร์	ปี ๒๕๖๑		ปี ๒๕๖๒		ปี ๒๕๖๓		ปี ๒๕๖๔		ปี ๒๕๖๕		รวม ๕ ปี	
	จำนวนโครงการ	งบประมาณ (บาท)	จำนวนโครงการ	งบประมาณ (บาท)	จำนวนโครงการ	งบประมาณ (บาท)	จำนวนโครงการ	งบประมาณ (บาท)	จำนวนโครงการ	งบประมาณ (บาท)	จำนวนโครงการ	งบประมาณ (บาท)
<b>๓. ยุทธศาสตร์ด้านการค้า การลงทุน สังคม เศรษฐกิจ เศรษฐกิจพอเพียง การอาชีพ การเข้าสู่ประชาคมอาเซียน</b>												
๓.๑ แผนงานการเกษตร	๒	๒๒๐,๐๐๐	๒	๒๒๐,๐๐๐	๒	๒๒๐,๐๐๐	๒	๒๒๐,๐๐๐	๒	๒๒๐,๐๐๐	๑๐	๑,๑๐๐,๐๐๐
๓.๒ แผนงานสร้างความเข้มแข็งของชุมชน	๙	๔๕๐,๐๐๐	๑๓	๙๗๐,๐๐๐	๑๓	๙๗๐,๐๐๐	๑๓	๙๗๐,๐๐๐	๑๓	๙๗๐,๐๐๐	๖๑	๔,๓๓๐,๐๐๐
<b>รวม</b>	<b>๑๑</b>	<b>๖๗๐,๐๐๐</b>	<b>๑๕</b>	<b>๑,๑๙๐,๐๐๐</b>	<b>๑๕</b>	<b>๑,๑๙๐,๐๐๐</b>	<b>๑๕</b>	<b>๑,๑๙๐,๐๐๐</b>	<b>๑๕</b>	<b>๑,๑๙๐,๐๐๐</b>	<b>๗๑</b>	<b>๕,๔๓๐,๐๐๐</b>
<b>๔. ยุทธศาสตร์อนุรักษ์ทรัพยากรธรรมชาติ สิ่งแวดล้อม แหล่งน้ำ ปัญหามลพิษ</b>												
๔.๑ แผนงานเคหะและชุมชน	๖	๑,๖๕๐,๐๐๐	๕	๑,๔๐๐,๐๐๐	๓๐	๑๒,๒๔๒,๐๐๐	๘	๒,๕๑๐,๐๐๐	๑	๓๒๐,๐๐๐	๕๐	๑๘,๑๒๒,๐๐๐
๔.๒ แผนงานการรักษาความสงบภายใน	๓	๖๐๐,๐๐๐	๔	๖๓๐,๐๐๐	๕	๑,๕๔๐,๐๐๐	๕	๑,๕๔๐,๐๐๐	๖	๑,๗๔๐,๐๐๐	๒๓	๖,๐๕๐,๐๐๐
๔.๓ แผนงานการเกษตร	๒	๕๐,๐๐๐	๔	๑๒๐,๐๐๐	๔	๑๒๐,๐๐๐	๔	๑๒๐,๐๐๐	๔	๑๒๐,๐๐๐	๑๘	๕๓๐,๐๐๐
<b>รวม</b>	<b>๑๑</b>	<b>๒,๓๐๐,๐๐๐</b>	<b>๑๓</b>	<b>๒,๑๕๐,๐๐๐</b>	<b>๓๙</b>	<b>๑๓,๙๐๒,๐๐๐</b>	<b>๑๗</b>	<b>๔,๑๗๐,๐๐๐</b>	<b>๑๑</b>	<b>๒,๑๘๐,๐๐๐</b>	<b>๙๑</b>	<b>๒๔,๗๐๒,๐๐๐</b>
<b>๕. ยุทธศาสตร์ความมั่นคงรักษาความสงบเรียบร้อยและป้องกันแก้ไขปัญหาเสถียร</b>												
๕.๑ แผนงานการรักษาความสงบภายใน	๑๙	๘๖๕,๐๐๐	๒๐	๘๙๐,๐๐๐	๒๐	๘๙๐,๐๐๐	๒๐	๘๙๐,๐๐๐	๒๐	๘๙๐,๐๐๐	๙๙	๔,๔๒๕,๐๐๐
<b>รวม</b>	<b>๑๙</b>	<b>๘๖๕,๐๐๐</b>	<b>๒๐</b>	<b>๘๙๐,๐๐๐</b>	<b>๒๐</b>	<b>๘๙๐,๐๐๐</b>	<b>๒๐</b>	<b>๘๙๐,๐๐๐</b>	<b>๒๐</b>	<b>๘๙๐,๐๐๐</b>	<b>๙๙</b>	<b>๔,๔๒๕,๐๐๐</b>

ยุทธศาสตร์	ปี ๒๕๖๑		ปี ๒๕๖๒		ปี ๒๕๖๓		ปี ๒๕๖๔		ปี ๒๕๖๕		รวม ๕ ปี	
	จำนวนโครงการ	งบประมาณ (บาท)	จำนวนโครงการ	งบประมาณ (บาท)	จำนวนโครงการ	งบประมาณ (บาท)	จำนวนโครงการ	งบประมาณ (บาท)	จำนวนโครงการ	งบประมาณ (บาท)	จำนวนโครงการ	งบประมาณ (บาท)
<b>๖. ยุทธศาสตร์ส่งเสริมการศึกษาและการกีฬา</b>												
๖.๑ แผนงานการศึกษา	๑๘	๓,๗๕๑,๐๐๐	๑๘	๓,๗๕๑,๐๐๐	๑๘	๓,๗๕๑,๐๐๐	๑๘	๓,๗๕๑,๐๐๐	๑๘	๓,๗๕๑,๐๐๐	๙๐	๑๘,๗๕๕,๐๐๐
๖.๒ แผนงานการศาสนาวัฒนธรรมและนันทนาการ	๗	๕๘๐,๐๐๐	๗	๕๘๐,๐๐๐	๗	๕๘๐,๐๐๐	๗	๕๘๐,๐๐๐	๗	๕๘๐,๐๐๐	๓๕	๒,๙๐๐,๐๐๐
๖.๓ แผนงานอุตสาหกรรมและการโยธา	๒	๓๕๐,๐๐๐	๔	๑,๐๐๐,๐๐๐	๖	๑,๓๕๐,๐๐๐	๑	๑๐๐,๐๐๐	๐	-	๑๓	๒,๘๐๐,๐๐๐
<b>รวม</b>	<b>๒๗</b>	<b>๔,๖๘๑,๐๐๐</b>	<b>๒๙</b>	<b>๕,๓๓๑,๐๐๐</b>	<b>๓๑</b>	<b>๕,๖๘๑,๐๐๐</b>	<b>๒๖</b>	<b>๔,๔๓๑,๐๐๐</b>	<b>๒๕</b>	<b>๔,๓๓๑,๐๐๐</b>	<b>๑๓๘</b>	<b>๒๔,๔๕๕,๐๐๐</b>
<b>๗. ยุทธศาสตร์ส่งเสริมด้านอัตลักษณ์ศาสนา วัฒนธรรมประเพณี ภูมิปัญญาท้องถิ่น การท่องเที่ยวและรองรับการเข้าสู่ประชาคมอาเซียน</b>												
๗.๑ แผนงานบริหารงานทั่วไป	๑	๑๐,๐๐๐	๑	๑๐,๐๐๐	๑	๑๐,๐๐๐	๑	๑๐,๐๐๐	๑	๑๐,๐๐๐	๕	๕๐,๐๐๐
๗.๒ แผนงานการศาสนาวัฒนธรรมและนันทนาการ	๑๒	๖๖๕,๐๐๐	๑๕	๗๕๕,๐๐๐	๑๖	๗๗๐,๐๐๐	๑๖	๗๗๐,๐๐๐	๑๖	๗๗๐,๐๐๐	๗๕	๓,๗๓๐,๐๐๐
๗.๓ แผนงานการศาสนาวัฒนธรรมและนันทนาการ	๗	๒,๒๗๐,๐๐๐	๘	๒,๓๓๐,๐๐๐	๗	๑,๓๓๐,๐๐๐	๖	๘๓๐,๐๐๐	๔	๑๓๐,๐๐๐	๓๒	๖,๘๘๐,๐๐๐
<b>รวม</b>	<b>๑๓</b>	<b>๖๗๕,๐๐๐</b>	<b>๑๖</b>	<b>๗๖๕,๐๐๐</b>	<b>๑๗</b>	<b>๗๘๐,๐๐๐</b>	<b>๑๗</b>	<b>๗๘๐,๐๐๐</b>	<b>๑๗</b>	<b>๗๘๐,๐๐๐</b>	<b>๘๐</b>	<b>๓,๗๘๐,๐๐๐</b>
<b>๘. ยุทธศาสตร์ด้านการบริหารจัดการ</b>												
๘.๑ แผนงานบริหารงานทั่วไป	๑๒	๒,๓๖๕,๐๐๐	๒๒	๓,๕๗๒,๐๐๐	๒๓	๓,๘๓๖,๐๐๐	๒๓	๓,๗๑๕,๐๐๐	๒๓	๓,๗๑๕,๐๐๐	๑๐๓	๑๗,๒๐๓,๐๐๐
๘.๑ แผนงานการศึกษา	๑	๑๐๐,๐๐๐	๑	๑๐๐,๐๐๐	๑	๑๐๐,๐๐๐	๑	๑๐๐,๐๐๐	๑	๑๐๐,๐๐๐	๕	๕๐๐,๐๐๐
๘.๓ แผนงานสร้างความเข้มแข็งชุมชน	๔	๕๓๐,๐๐๐	๔	๑,๑๐๐,๐๐๐	๓	๙๐๐,๐๐๐	๖	๑,๔๐๐,๐๐๐	๐	-	๑๗	๓,๙๓๐,๐๐๐
<b>รวม</b>	<b>๑๗</b>	<b>๒,๙๙๕,๐๐๐</b>	<b>๒๗</b>	<b>๔,๗๗๒,๐๐๐</b>	<b>๒๗</b>	<b>๔,๘๓๖,๐๐๐</b>	<b>๓๐</b>	<b>๕,๒๑๕,๐๐๐</b>	<b>๒๔</b>	<b>๓,๘๑๕,๐๐๐</b>	<b>๑๒๕</b>	<b>๒๑,๖๓๓,๐๐๐</b>
<b>รวมทั้งสิ้น</b>	<b>๑๔๙</b>	<b>๓๐,๒๕๓,๐๐๐</b>	<b>๑๘๓</b>	<b>๔๑,๓๒๓,๐๐๐</b>	<b>๒๑๗</b>	<b>๕๐,๘๓๗,๐๐๐</b>	<b>๑๘๒</b>	<b>๓๗,๓๐๑,๐๐๐</b>	<b>๑๔๗</b>	<b>๒๖,๕๔๑,๐๐๐</b>	<b>๘๗๘</b>	<b>๑๘๖,๒๕๕,๐๐๐</b>

## รายละเอียดโครงการพัฒนา

แผนพัฒนาท้องถิ่น (พ.ศ.๒๕๖๑-๒๕๖๕)

องค์การบริหารส่วนตำบลป่าสัก อำเภอลำปาง จังหวัดแพร่

ก. ยุทธศาสตร์จังหวัดแพร่ที่ ๑ ส่งเสริมการศึกษา พัฒนาอาชีพและยกระดับคุณภาพชีวิตในสังคม

ข. ยุทธศาสตร์การพัฒนาของ อปท. ในเขตจังหวัดแพร่ที่ ๒.๑ ส่งเสริมและพัฒนาคุณภาพชีวิตควบคู่กับการอนุรักษ์ฟื้นฟูทรัพยากรธรรมชาติและสิ่งแวดล้อมอย่างยั่งยืน

๑. ยุทธศาสตร์การส่งเสริมพัฒนาคุณภาพชีวิตและการสาธารณสุข

## ๑.๑ แผนงานสังคมสงเคราะห์

ที่	โครงการ	วัตถุประสงค์	เป้าหมาย (ผลผลิตของ โครงการ)	งบประมาณและที่มา					ตัวชี้วัด (KPI)	ผลที่คาดว่าจะ ได้รับ	หน่วยงาน รับผิดชอบ หลัก
				๒๕๖๑ (บาท)	๒๕๖๒ (บาท)	๒๕๖๓ (บาท)	๒๕๖๔ (บาท)	๒๕๖๕ (บาท)			
๑	ส่งเสริมสนับสนุน กิจกรรมและ พัฒนาคุณภาพ ชีวิตผู้สูงอายุ ผู้ พิการ ผู้ป่วยเอดส์ และผู้ด้อยโอกาส	เพื่อส่งเสริมกลุ่มผู้สูงอายุ ผู้พิการ ผู้ป่วยเอดส์ และผู้ด้อยโอกาส ใช้ ชีวิตอยู่ในสังคมได้อย่าง ปกติสุข	ผู้สูงอายุ ผู้พิการ ผู้ป่วยเอดส์และ ผู้ด้อยโอกาส ใน พื้นที่ตำบลป่าสัก	๕๐,๐๐๐	๕๐,๐๐๐	๕๐,๐๐๐	๕๐,๐๐๐	๕๐,๐๐๐	กิจกรรม ของกลุ่ม	ผู้สูงอายุ ผู้พิการ ผู้ป่วยเอดส์และ ผู้ด้อยโอกาส มี กิจกรรมที่เป็น ประโยชน์ทำให้มี คุณภาพชีวิตที่ดีขึ้น	สำนักงาน ปลัด
๒	โครงการ ช่วยเหลือความ เป็นอยู่ผู้สูงอายุ ผู้พิการ ผู้ป่วย เอดส์ ผู้ด้อยโอกาสใน ชุมชน	เพื่อพัฒนาคุณภาพชีวิต ของประชาชนให้มี กิจกรรมและสภาพความ เป็นอยู่ที่ดีขึ้น	ประชาชนในพื้นที่ ตำบลป่าสัก ๑๐ หมู่บ้าน	๑๐๐,๐๐๐	๑๐๐,๐๐๐	๑๐๐,๐๐๐	๑๐๐,๐๐๐	๑๐๐,๐๐๐	ผู้ด้อยโอกาส ได้รับการ ช่วยเหลือ	ประชาชนมี คุณภาพชีวิตความ เป็นอยู่ที่ดีขึ้น	สำนักงาน ปลัด

ที่	โครงการ	วัตถุประสงค์	เป้าหมาย (ผลผลิตของ โครงการ)	งบประมาณและที่มา					ตัวชี้วัด (KPI)	ผลที่คาดว่าจะ ได้รับ	หน่วยงาน รับผิดชอบ หลัก
				๒๕๖๑ (บาท)	๒๕๖๒ (บาท)	๒๕๖๓ (บาท)	๒๕๖๔ (บาท)	๒๕๖๕ (บาท)			
๓	โครงการพัฒนา เพิ่มศักยภาพ ระบบการแพทย์ ฉุกเฉิน	เพื่อเพิ่มศักยภาพให้ พนักงานและพัฒนา ระบบการทำงานของ การแพทย์ฉุกเฉิน	พนักงาน อบต.ป่า สัก	๒๐,๐๐๐	๒๐,๐๐๐	๒๐,๐๐๐	๒๐,๐๐๐	๒๐,๐๐๐	ระบบ การแพทย์ ฉุกเฉินมี ศักยภาพ	ระบบการบริการ การแพทย์ฉุกเฉิน มีประสิทธิภาพ เกิดประสิทธิผล ด้านการให้บริการ	สำนักงาน ปลัด
๔	อุดหนุนอำเภอวัง ขึ้นในโครงการสา ธารณกุศล	เพื่อสนับสนุน งบประมาณโครงการสา ธารณกุศล	โครงการสาธารณ กุศลของอำเภอวัง ขึ้น	๑๐,๐๐๐	๑๐,๐๐๐	๑๐,๐๐๐	๑๐,๐๐๐	๑๐,๐๐๐	ผลผลิตของ โครงการ	ประชาชนมี คุณภาพชีวิตความ เป็นอยู่ที่ดีขึ้น	สำนักงาน ปลัด
รวม	๔ โครงการ			๑๘๐,๐๐๐	๑๘๐,๐๐๐	๑๘๐,๐๐๐	๑๘๐,๐๐๐	๑๘๐,๐๐๐			

๑.๒แผนงานสาธารณสุข

ที่	โครงการ	วัตถุประสงค์	เป้าหมาย (ผลผลิตของ โครงการ)	งบประมาณและที่มา					ตัวชี้วัด  (KPI)	ผลที่คาดว่าจะ ได้รับ	หน่วยงาน รับผิดชอบ หลัก
				๒๕๖๑ (บาท)	๒๕๖๒ (บาท)	๒๕๖๓ (บาท)	๒๕๖๔ (บาท)	๒๕๖๕ (บาท)			
๑	โครงการเฝ้าระวัง ควบคุมและ ป้องกันโรคและ อาหารปลอดภัย	เพื่อให้ประชาชนมี สุขภาพอนามัยที่ดีและ ป้องกันควบคุม โรคติดต่อ และไม่ติดต่อ	๑๐ หมู่บ้านใน พื้นที่ตำบลป่าสัก	๓๐,๐๐๐	๓๐,๐๐๐	๓๐,๐๐๐	๓๐,๐๐๐	๓๐,๐๐๐	โรคติดต่อ ไม่ระบาด ในชุมชน	ประชาชนมี สุขภาพอนามัยที่ดี สมบูรณ์แข็งแรง	สำนักงาน ปลัด
๒	โครงการสัตว์ ปลอดโรค คน ปลอดภัย จาก โรคพิษสุนัขบ้า	เพื่อเฝ้าระวังและ สนับสนุนการดำเนินงาน โครงการสัตว์ปลอดโรค คนปลอดภัย จากโรค พิษสุนัขบ้า ตามพระ ปณิธานศาสตราจารย์ ดร.เจ้าน้องนางเธอ เจ้าฟ้าจุฬาภรณวลัย ลักษณ์ อัครราชกุมารี กรมพระศรีสวางควัฒน์ วรชัตติยราชชนารี	สุนัขและแมวใน ตำบลป่าสัก ๑๐ หมู่บ้าน	๑๐๐,๐๐๐	๑๐๐,๐๐๐	๑๐๐,๐๐๐	๑๐๐,๐๐๐	๑๐๐,๐๐๐	โรคพิษ สุนัขบ้าไม่ ระบาด	สุนัขและแมว ได้รับการฉีดวัคซีน	สำนักงาน ปลัด
๓	โครงการ สนับสนุน กิจกรรมของ อส ม. และ ศสมช.	เพื่อส่งเสริมกิจกรรม ต่างๆ ของกลุ่ม อสม. และ กิจกรรมที่พัฒนา ศสมช.	อสม. ตำบลป่าสัก	๓๐,๐๐๐	๓๐,๐๐๐	๓๐,๐๐๐	๓๐,๐๐๐	๓๐,๐๐๐	ศสมช. ได้รับการ พัฒนา	กิจกรรมต่างๆของ อสม. ได้รับการ สนับสนุนให้มี ศักยภาพยิ่งขึ้น	สำนักงาน ปลัด



ที่	โครงการ	วัตถุประสงค์	เป้าหมาย (ผลผลิตของ โครงการ)	งบประมาณและที่มา					ตัวชี้วัด  (KPI)	ผลที่คาดว่าจะ ได้รับ	หน่วยงาน รับผิดชอบ หลัก
				๒๕๖๑ (บาท)	๒๕๖๒ (บาท)	๒๕๖๓ (บาท)	๒๕๖๔ (บาท)	๒๕๖๕ (บาท)			
๔	สนับสนุน กิจกรรมวัน อสม.	สร้างขวัญและกำลังใจ แก่ อสม.	อสม. ตำบลป่าสัก	๑๐,๐๐๐	๑๐,๐๐๐	๑๐,๐๐๐	๑๐,๐๐๐	๑๐,๐๐๐	กิจกรรมใน วัน อสม.	องค์กร อสม.ใน พื้นที่เข้มแข็งและ มีความสามัคคี	สำนักงาน ปลัด
๕	โครงการรณรงค์ และป้องกันโรค ไข้เลือดออก	เพื่อหยุดยั้งการระบาด ของโรคไข้เลือดออก	พื้นที่ตำบลป่าสัก	๗๐,๐๐๐	๗๐,๐๐๐	๗๐,๐๐๐	๗๐,๐๐๐	๗๐,๐๐๐	ไม่มีการ ระบาดโรค ไข้เลือดออก ในชุมชน	ในชุมชนมีการเฝ้า ระวังการระบาด ของโรค ไข้เลือดออก	สำนักงาน ปลัด
๖	โครงการพัฒนา ประสิทธิภาพ อส ม. ตำบลป่าสัก	เพื่อพัฒนา ประสิทธิภาพการ ทำงานของ อสม.	อสม. ตำบลป่าสัก	๔๐,๐๐๐	๔๐,๐๐๐	๔๐,๐๐๐	๔๐,๐๐๐	๔๐,๐๐๐	ศักยภาพ อสม. เพิ่มขึ้น	อสม. มีศักยภาพ เพิ่มขึ้นในการ ปฏิบัติงาน	สำนักงาน ปลัด
๗	โครงการพัฒนา ศักยภาพแกนนำ ชุมชนด้านสุขภาพ	เพื่อสร้างแกนนำในแต่ ละชุมชนด้านสุขภาพ	แกนนำในหมู่บ้าน ตำบลป่าสัก	๑๐,๐๐๐	๑๐,๐๐๐	๑๐,๐๐๐	๑๐,๐๐๐	๑๐,๐๐๐	มีแกนนำ ด้านสุขภาพ	แต่ละหมู่บ้านมี แกนนำด้านสุขภาพ	สำนักงาน ปลัด

ที่	โครงการ	วัตถุประสงค์	เป้าหมาย (ผลผลิตของ โครงการ)	งบประมาณและที่มา					ตัวชี้วัด (KPI)	ผลที่คาดว่าจะ ได้รับ	หน่วยงาน รับผิดชอบ หลัก
				๒๕๖๑ (บาท)	๒๕๖๒ (บาท)	๒๕๖๓ (บาท)	๒๕๖๔ (บาท)	๒๕๖๕ (บาท)			
๘	อุดหนุน คณะกรรมการ หมู่บ้าน/ คณะกรรมการ ชุมชนหรือจัดทำ โครงการ พระราชดำริด้าน สาธารณสุข	เพื่ออุดหนุน คณะกรรมการหมู่บ้าน/ คณะกรรมการชุมชนที่ ขอรับการสนับสนุน งบประมาณหรือ อบต. จัดทำโครงการตาม พระราชดำริด้าน สาธารณสุข	โครงการด้าน สาธารณสุขของ หมู่บ้าน	๒๐๐,๐๐๐	๒๐๐,๐๐๐	๒๐๐,๐๐๐	๒๐๐,๐๐๐	๒๐๐,๐๐๐	การ รายงานผล การดำเนิน โครงการ	กิจกรรมด้าน สาธารณสุขมีการ พัฒนาให้มี ประสิทธิภาพมาก ยิ่งขึ้น	สำนักงาน ปลัด
๙	โครงการควบคุม โรคหนองพยาธิ ตามพระราชดำริ สมเด็จพระเทพ รัตนราชสุดาฯ สยามบรมราช กุมารี	เพื่อจัดฝึกอบรมให้ ความรู้ เรื่องของการ ควบคุม การป้องกันโรค หนองพยาธิ	อสม. ตำบลป่าสัก		๒๐,๐๐๐	๒๐,๐๐๐	๒๐,๐๐๐	๒๐,๐๐๐	อสม.มี ความรู้เรื่อง โรค หนองพยาธิ	อสม. มีความรู้ เรื่องโรค หนองพยาธิและ สามารถควบคุม ป้องกันโรคได้	สำนักงาน ปลัด
๑๐	โครงการควบคุม โรคขาดสาร ไอโอดีนตาม พระราชดำริ สมเด็จพระเทพ รัตนราชสุดาฯ สยามบรมราช กุมารี	เพื่อจัดฝึกอบรมให้ ความรู้ เรื่องของการ ควบคุม การป้องกันโรค ขาดสารไอโอดีน	อสม. ตำบลป่าสัก		๒๐,๐๐๐	๒๐,๐๐๐	๒๐,๐๐๐	๒๐,๐๐๐	อสม.มี ความรู้เรื่อง โรคขาด สารไอโอดีน	อสม. มีความรู้ เรื่องโรคขาดสาร ไอโอดีนและ สามารถควบคุม ป้องกันโรคได้	สำนักงาน ปลัด
รวม	๑๐ โครงการ			๔๙๐,๐๐๐	๕๓๐,๐๐๐	๕๓๐,๐๐๐	๕๓๐,๐๐๐	๕๓๐,๐๐๐			

๑.๓ แผนงานเคหะและชุมชน

ที่	โครงการ	วัตถุประสงค์	เป้าหมาย (ผลผลิตของ โครงการ)	งบประมาณและที่มา					ตัวชี้วัด (KPI)	ผลที่คาดว่าจะ ได้รับ	หน่วยงาน รับผิดชอบ หลัก
				๒๕๖๑ (บาท)	๒๕๖๒ (บาท)	๒๕๖๓ (บาท)	๒๕๖๔ (บาท)	๒๕๖๕ (บาท)			
๑	โครงการปรับปรุง ที่ทิ้งขยะของ อบต.ป่าสัก	เพื่อบริหารจัดการด้าน ขยะ	ที่ทิ้งขยะของ อบต. ป่าสัก	๑๕๐,๐๐๐	๑๕๐,๐๐๐	๑๕๐,๐๐๐	๑๕๐,๐๐๐	๑๕๐,๐๐๐	ที่ทิ้งขยะ เพียงพอ	ที่ทิ้งขยะได้ มาตรฐาน	สำนักงาน ปลัด
๒	โครงการคัดแยก ขยะและจัดการ ขยะมูลฝอยอย่าง ถูกวิธีและมี ประสิทธิภาพ	เพื่อลดปัญหาขยะและ มลพิษในชุมชน	ประชาชนในตำบล ป่าสักทั้ง ๑๐ หมู่บ้าน	๑๐๐,๐๐๐	๑๐๐,๐๐๐	๑๐๐,๐๐๐	๑๐๐,๐๐๐	๑๐๐,๐๐๐	ขยะถูกคัด แยกก่อน ทิ้งลงถัง	ชุมชนมีสุขภาวะที่ดี	สำนักงาน ปลัด
๓	อุดหนุนโรงเรียน สรอยเสรีวิทยา โครงการ พัฒนาการจัดเก็บ และคัดแยกขยะ ในโรงเรียน	เพื่อสนับสนุนกิจกรรม คัดแยกขยะการจัดการ ขยะได้อย่างมี ประสิทธิภาพ	นักเรียนโรงเรียน สรอยเสรีวิทยา	๕๐,๐๐๐	๕๐,๐๐๐	๕๐,๐๐๐	๕๐,๐๐๐	๕๐,๐๐๐	นักเรียนมี การแยก ขยะได้ตาม ภาชนะที่ จัดไว้	นักเรียนมี จิตสำนึกและเห็น คุณค่าประโยชน์ ในการแยกขยะ	สำนักงาน ปลัด
๔	อุดหนุนโรงเรียน บ้านสองแคว โครงการ พัฒนาการจัดเก็บ และคัดแยกขยะ ในโรงเรียน	เพื่อปลูกจิตสำนึกให้ นักเรียนได้มีการคัดแยก ขยะ	นักเรียนโรงเรียน บ้านสองแคว	๒๐,๐๐๐	๒๐,๐๐๐	๒๐,๐๐๐	๒๐,๐๐๐	๒๐,๐๐๐	มีการคัด แยกขยะใน โรงเรียน	นักเรียนมี จิตสำนึกที่จะคัด แยกขยะและ นำไปถ่ายทอดใน ครอบครัว	สำนักงาน ปลัด

ที่	โครงการ	วัตถุประสงค์	เป้าหมาย (ผลผลิตของ โครงการ)	งบประมาณและที่มา					ตัวชี้วัด  (KPI)	ผลที่คาดว่าจะ ได้รับ	หน่วยงาน รับผิดชอบ หลัก
				๒๕๖๑ (บาท)	๒๕๖๒ (บาท)	๒๕๖๓ (บาท)	๒๕๖๔ (บาท)	๒๕๖๕ (บาท)			
๕	อุดหนุนโรงเรียน บ้านป่าสักปางไม้ โครงการ พัฒนาการจัดเก็บ และคัดแยกขยะ ในโรงเรียน	เพื่อปลูกจิตสำนึกให้ นักเรียนได้มีการคัดแยก ขยะ	นักเรียนโรงเรียน บ้านป่าสักปางไม้	๒๐,๐๐๐	๒๐,๐๐๐	๒๐,๐๐๐	๒๐,๐๐๐	๒๐,๐๐๐	มีการคัด แยกขยะใน โรงเรียน	นักเรียนมี จิตสำนึกที่จะคัด แยกขยะและ นำไปถ่ายทอดใน ครอบครัว	สำนักงาน ปลัด
๖	อุดหนุนโรงเรียน บ้านแม่กระต้อม โครงการ พัฒนาการจัดเก็บ และคัดแยกขยะ ในโรงเรียน	เพื่อปลูกจิตสำนึกให้ นักเรียนได้มีการคัดแยก ขยะ	นักเรียนโรงเรียน บ้านแม่กระต้อม	๒๐,๐๐๐	๒๐,๐๐๐	๒๐,๐๐๐	๒๐,๐๐๐	๒๐,๐๐๐	มีการคัด แยกขยะใน โรงเรียน	นักเรียนมี จิตสำนึกที่จะคัด แยกขยะและ นำไปถ่ายทอดใน ครอบครัว	สำนักงาน ปลัด
รวม	๖ โครงการ			๓๕๐,๐๐๐	๓๕๐,๐๐๐	๓๕๐,๐๐๐	๓๕๐,๐๐๐	๓๕๐,๐๐๐			

๑.๔ แผนงานสร้างความเข้มแข็งของชุมชน

ที่	โครงการ	วัตถุประสงค์	เป้าหมาย (ผลผลิตของ โครงการ)	งบประมาณและที่มา					ตัวชี้วัด (KPI)	ผลที่คาดว่าจะ ได้รับ	หน่วยงาน รับผิดชอบ หลัก
				๒๕๖๑ (บาท)	๒๕๖๒ (บาท)	๒๕๖๓ (บาท)	๒๕๖๔ (บาท)	๒๕๖๕ (บาท)			
๑	โครงการพัฒนาระบบข้อมูลและศึกษาดูงานของผู้สูงอายุ	เพื่อจัดทำระบบข้อมูลผู้สูงอายุและนำไปศึกษาดูงาน	ผู้สูงอายุตำบลป่าสัก	๕๐,๐๐๐	๕๐,๐๐๐	๕๐,๐๐๐	๕๐,๐๐๐	๕๐,๐๐๐	ข้อมูลผู้สูงอายุเป็นระบบ	ผู้สูงอายุมีสุขภาพร่างกายดีและมีข้อมูลไว้ใช้ประโยชน์	สำนักงานปลัด
๒	โครงการหน้าบ้านนำมองตำบลป่าสักนำอยู่	เพื่อปลูกจิตสำนึกให้ประชาชนดูแลหน้าบ้านตัวเอง	ครัวเรือนในตำบลป่าสัก	๓๐,๐๐๐	๓๐,๐๐๐	๓๐,๐๐๐	๓๐,๐๐๐	๓๐,๐๐๐	หน้าบ้านสะอาด	มีการดูแลหน้าบ้านของตนเองให้สะอาดอยู่เสมอ	สำนักงานปลัด
๓	โครงการรณรงค์วันเอดส์โลก	เพื่อจัดกิจกรรมวันเอดส์โลก	หมู่บ้านตำบลป่าสัก	๑๐,๐๐๐	๑๐,๐๐๐	๑๐,๐๐๐	๑๐,๐๐๐	๑๐,๐๐๐	การแพร่ระบาดของลดลง	ประชาชนมีความรู้เท่าทันและป้องกันโรคเอดส์	สำนักงานปลัด
๔	โครงการรณรงค์วันงดสูบบุหรี่โลก	เพื่อจัดกิจกรรมวันงดสูบบุหรี่โลก	หมู่บ้านตำบลป่าสัก	๑๐,๐๐๐	๑๐,๐๐๐	๑๐,๐๐๐	๑๐,๐๐๐	๑๐,๐๐๐	ประชาชนสูบบุหรี่น้อยลง	ประชาชนรู้ถึงโทษของการสูบบุหรี่และลดการสูบบุหรี่	สำนักงานปลัด

ที่	โครงการ	วัตถุประสงค์	เป้าหมาย (ผลผลิตของ โครงการ)	งบประมาณและที่มา					ตัวชี้วัด  (KPI)	ผลที่คาดว่าจะ ได้รับ	หน่วยงาน รับผิดชอบ หลัก
				๒๕๖๑ (บาท)	๒๕๖๒ (บาท)	๒๕๖๓ (บาท)	๒๕๖๔ (บาท)	๒๕๖๕ (บาท)			
๕	โครงการรณรงค์ ป้องกันโรคเอดส์ และลดการติด เอดส์จากแม่สู่ลูก	เพื่อจัดกิจกรรมการ รณรงค์ป้องกันโรคเอดส์ และลดการติดเอดส์จาก แม่สู่ลูกตามแนวทาง โครงการพระราชดำริ ด้านสาธารณสุข สภากาชาดไทย พระ เจ้าวรวงศ์เธอ พระองค์ เจ้าโสมสวลี พระวร ราชาทินัดดามาตุ	หมู่บ้านตำบลป่า สัก		๑๐,๐๐๐	๑๐,๐๐๐	๑๐,๐๐๐	๑๐,๐๐๐	การแพร่ ระบาดของลดลง	ประชาชนมีความ รู้เท่าทันและ ป้องกันโรคเอดส์	สำนักงาน ปลัด
๖	โครงการอบรม หมอมหมู่บ้านใน พระราชประสงค์	เพื่อจัดฝึกอบรมให้ ความรู้ เพิ่มทักษะให้กับ หมอมหมู่บ้านในพระราช ประสงค์	หมอมหมู่บ้านใน ตำบลป่าสัก		๒๐,๐๐๐	๒๐,๐๐๐	๒๐,๐๐๐	๒๐,๐๐๐	หมอ หมู่บ้านมี ความรู้ เพิ่มขึ้น	หมอมชาวบ้านมี ทักษะ ความรู้ใน การดูแลประชาชน	สำนักงาน ปลัด
รวม	๖ โครงการ			๑๐๐,๐๐๐	๑๓๐,๐๐๐	๑๓๐,๐๐๐	๑๓๐,๐๐๐	๑๓๐,๐๐๐			

๑.๕ แผนงานงบกลาง

ที่	โครงการ	วัตถุประสงค์	เป้าหมาย (ผลผลิตของ โครงการ)	งบประมาณและที่มา					ตัวชี้วัด (KPI)	ผลที่คาดว่าจะ ได้รับ	หน่วยงาน รับผิดชอบ หลัก
				๒๕๖๑ (บาท)	๒๕๖๒ (บาท)	๒๕๖๓ (บาท)	๒๕๖๔ (บาท)	๒๕๖๕ (บาท)			
๑	สนับสนุนกองทุน สวัสดิการชุมชน	เพื่อสนับสนุน งบประมาณกองทุน สวัสดิการชุมชน	โครงการกองทุน สวัสดิการชุมชน	๒๐๐,๐๐๐	๒๐๐,๐๐๐	๒๐๐,๐๐๐	๒๐๐,๐๐๐	๒๐๐,๐๐๐	ผลผลิตของ โครงการ	ประชาชนมี คุณภาพชีวิตความ เป็นอยู่ที่ดีขึ้น	สำนักงาน ปลัด
๒	ส่งเสริมสนับสนุน กองทุนประกัน สุขภาพตำบลป่า สัก	เพื่อพัฒนา ประสิทธิภาพการ บริหารจัดการกองทุน ประกันสุขภาพตำบล	พัฒนา ประสิทธิภาพ กองทุนประกัน สุขภาพตำบลป่าสัก	๑๐๐,๐๐๐	๑๐๐,๐๐๐	๑๐๐,๐๐๐	๑๐๐,๐๐๐	๑๐๐,๐๐๐	มีโครงการ รองรับ	ประชาชนมี สุขภาพสมบูรณ์ แข็งแรง องค์กร ชุมชนมีความ เข้มแข็งและมี ประสิทธิภาพ บริการประชาชน	สำนักงาน ปลัด
๓	เบี้ยยังชีพผู้สูงอายุ ผู้พิการ ผู้ป่วย เอดส์	เพื่อจ่ายเบี้ยยังชีพให้แก่ ผู้สูงอายุ ผู้พิการ ผู้ป่วย เอดส์	ผู้สูงอายุ ผู้พิการ ผู้ป่วยเอดส์ ใน พื้นที่ตำบลป่าสัก ที่ลงทะเบียนไว้	๑๐,๐๐๐,๐๐๐	๑๐,๐๐๐,๐๐๐	๑๐,๐๐๐,๐๐๐	๑๐,๐๐๐,๐๐๐	๑๐,๐๐๐,๐๐๐	ผู้สูงอายุ ผู้ พิการ ผู้ป่วยเอดส์ ได้รับเบี้ย ยังชีพ	ผู้สูงอายุ ผู้พิการ ผู้ป่วยเอดส์ มี สวัสดิการเบี้ยยัง ชีพไว้ใช้จ่าย ชีวิตประจำวัน	สำนักงาน ปลัด
รวม	๓ โครงการ			๑๐,๓๐๐,๐๐๐	๑๐,๓๐๐,๐๐๐	๑๐,๓๐๐,๐๐๐	๑๐,๓๐๐,๐๐๐	๑๐,๓๐๐,๐๐๐			

รายละเอียดโครงการพัฒนา  
แผนพัฒนาท้องถิ่น (พ.ศ.๒๕๖๑-๒๕๖๕)  
องค์การบริหารส่วนตำบลป่าสัก อำเภอวังชิ้น จังหวัดแพร่

ก. ยุทธศาสตร์จังหวัดแพร่ที่ ๒ พัฒนาโครงสร้างพื้นฐานสาธารณูปโภคและศูนย์กลางระบบโลจิสติกส์

ข. ยุทธศาสตร์การพัฒนาของ อปท. ในเขตจังหวัดแพร่ที่ ๑.๒ จำเป็นเร่งด่วนในด้านแหล่งน้ำ ถนน สะพาน

๒. ยุทธศาสตร์ด้านโครงสร้างพื้นฐานสาธารณูปโภคและระบบคมนาคม

๒.๑ แผนงานเคหะและชุมชน

ที่	โครงการ	วัตถุประสงค์	เป้าหมาย (ผลผลิตของ โครงการ)	งบประมาณและที่มา					ตัวชี้วัด (KPI)	ผลที่คาดว่าจะ ได้รับ	หน่วยงาน รับผิดชอบ หลัก
				๒๕๖๑ (บาท)	๒๕๖๒ (บาท)	๒๕๖๓ (บาท)	๒๕๖๔ (บาท)	๒๕๖๕ (บาท)			
๑	โครงการก่อสร้างซ่อมแซมปรับปรุงถนนลูกรังในหมู่บ้าน และถนนเข้าพื้นที่การเกษตร	เพื่อให้มีเส้นทางสัญจรและคมนาคมในการขนส่งผลผลิตทางการเกษตร	ถนนลูกรังในพื้นที่ตำบลป่าสัก ๑๐ หมู่บ้าน	๒๐๐,๐๐๐	๖๐๐,๐๐๐				ถนนลูกรังเข้าพื้นที่การเกษตรเพิ่มขึ้น	ประชาชนมีเส้นทางขนส่งผลผลิตทางการเกษตรและสัญจรไป-มาสะดวก	กองช่าง
๒	โครงการก่อสร้างปรับปรุงศาลาอาคารอเนกประสงค์ลานกีฬาประจำหมู่บ้าน	เพื่อก่อสร้าง ปรับปรุงศาลา อาคารอเนกประสงค์ลานกีฬาประจำหมู่บ้านบ้านสองแคว หมู่ที่ ๗	ศาลา อาคารอเนกประสงค์ลานกีฬาประจำหมู่บ้าน		๒๐๐,๐๐๐				อาคารอเนกประสงค์ลานกีฬาได้รับการปรับปรุง	หมู่บ้านมีศาลาอาคารอเนกประสงค์ลานกีฬาไว้ใช้งานได้อย่างหลากหลายและได้มาตรฐานเพิ่มขึ้น	กองช่าง



ที่	โครงการ	วัตถุประสงค์	เป้าหมาย (ผลผลิตของ โครงการ)	งบประมาณและที่มา					ตัวชี้วัด  (KPI)	ผลที่คาดว่าจะ ได้รับ	หน่วยงาน รับผิดชอบ หลัก
				๒๕๖๑ (บาท)	๒๕๖๒ (บาท)	๒๕๖๓ (บาท)	๒๕๖๔ (บาท)	๒๕๖๕ (บาท)			
๓	โครงการก่อสร้าง ปรับปรุงภูมิทัศน์ ศาลเจ้าพ่อเมืองตั้ง บ้านแม่กระต้อม หมู่ที่ ๑	เพื่อปรับปรุงภูมิทัศน์ ศาลเจ้าพ่อเมืองตั้งบ้าน แม่กระต้อมหมู่ที่ ๑	ศาลเจ้าพ่อเมืองตั้ง หมู่ที่ ๑				๑๐๐,๐๐๐		ศาลเจ้าพ่อ เมืองตั้ง สวยงาม	ศาลเจ้าพ่อเมือง ตั้งมีการพัฒนา ปรับปรุงภูมิทัศน์ ให้สวยงาม	กองช่าง
๔	โครงการก่อสร้าง อาคาร อเนกประสงค์ บ้านแม่กระต้อม หมู่ที่ ๑	เพื่อสร้างอาคาร อเนกประสงค์เพื่อใช้เป็น โรงเก็บของของหมู่บ้าน และประกอบกิจกรรมอื่น	อาคาร อเนกประสงค์ จำนวน ๑ หลัง		๒๐๐,๐๐๐				มีอาคาร อเนกประสงค์ เพิ่มขึ้น	หมู่บ้านมีอาคาร อเนกประสงค์ไว้ ใช้ประโยชน์	กองช่าง
๕	ปรับปรุงซ่อมแซม บำรุงรักษาที่ดิน และสิ่งก่อสร้างที่ เป็นภาระหน้าที่ ขององค์การ บริหารส่วนตำบล ป่าสัก	เพื่อปรับปรุงซ่อมแซม ถนน คสล. ถนนลาดยาง ถนนลูกรัง รางระบาย น้ำ ท่อระบายน้ำ คอ สะพานที่ชำรุดเสียหาย ให้อยู่ในสภาพใช้งานได้ มีมาตรฐาน	ถนน คสล. ถนนลาดยาง ถนนลูกรัง ราง ระบายน้ำ ท่อ ระบายน้ำ คอ สะพานในพื้นที่ ตำบลป่าสัก ๑๐ หมู่บ้าน	๔๐๐,๐๐๐	๘๐๐,๐๐๐	๘๐๐,๐๐๐	๘๐๐,๐๐๐	๘๐๐,๐๐๐	ที่ดินและ สิ่งก่อสร้าง อยู่ใน สภาพดี	ประชาชนที่สัญจร ไป-มา ได้รับความ สะดวก รวดเร็ว และปลอดภัย ป้องกันน้ำท่วมขัง และลดการกัด เซาะผิวถนน	กองช่าง
๖	ปรับปรุงซ่อมแซม รางระบายน้ำ ท่อ ระบายน้ำ	เพื่อปรับปรุงซ่อมแซม ระบายน้ำ ท่อระบายน้ำ ที่ชำรุดเสียหายให้อยู่ใน สภาพใช้งานได้ มี มาตรฐาน	รางระบายน้ำใน พื้นที่ตำบลป่าสัก ๑๐ หมู่บ้าน	๓๐๐,๐๐๐	๑๐๐,๐๐๐				รางระบาย น้ำสภาพดี	ป้องกันน้ำท่วมขัง และลดการกัด เซาะผิวถนน	กองช่าง

ที่	โครงการ	วัตถุประสงค์	เป้าหมาย (ผลผลิตของ โครงการ)	งบประมาณและที่มา					ตัวชี้วัด  (KPI)	ผลที่คาดว่าจะ ได้รับ	หน่วยงาน รับผิดชอบ หลัก
				๒๕๖๑ (บาท)	๒๕๖๒ (บาท)	๒๕๖๓ (บาท)	๒๕๖๔ (บาท)	๒๕๖๕ (บาท)			
๗	โครงการปรับปรุง พนักงันน้ำประปา ให้เป็นถนนน้ำล้น บ้านปางไม้ หมู่ที่ ๒	เพื่อก่อสร้างถนนน้ำล้น ในพื้นที่เพื่อเก็บกักน้ำ ทำน้ำประปา	ถนนน้ำล้นจำนวน ๑ แห่ง	๒๐๐,๐๐๐					ถนนน้ำล้น ได้มาตรฐาน	หมู่บ้านมีที่เก็บกัก น้ำไว้ทำน้ำประปา และถนนน้ำล้นไว้ ใช้ประโยชน์	กองช่าง
๘	ก่อสร้างถนน คสล.หน้าบ้าน นายชื่น เจริญสุข ถึงหน้าบ้านนาย ลอง หล้าปวงคำ บ้านปางไม้พัฒนา หมู่ที่ ๙	เพื่อให้มีเส้นทาง คมนาคมที่สะดวก รวดเร็วและปลอดภัย ได้มาตรฐาน	ถนน คสล. จำนวน ๑ สาย			๒๐๐,๐๐๐			ถนน คสล. เพิ่มขึ้น	ประชาชนที่สัญจร ไป-มา ได้รับความ สะดวก รวดเร็ว และปลอดภัย	กองช่าง
๙	ก่อสร้างถนน คสล. หน้าบ้านนาย นิมิตย์ หล้าปวงคำ ถึงหน้าบ้านนาง จำเนียร สุขใจ และถึงที่ดินนาย สงคราม ก้อน เชื่อน บ้านปางไม้ พัฒนา หมู่ที่ ๙	เพื่อให้มีเส้นทาง คมนาคมที่สะดวก รวดเร็วและปลอดภัย ได้มาตรฐาน	ถนน คสล. หน้า บ้านนายนิมิตย์ หล้าปวงคำ ถึง หน้าบ้านนาง จำเนียร สุขใจ และถึงที่ดินนาย สงคราม ก้อน เชื่อน บ้านปางไม้ พัฒนา หมู่ที่ ๙	๒๐๐,๐๐๐			๒๐๐,๐๐๐		ถนน คสล. เพิ่มขึ้น	ประชาชนที่สัญจร ไป-มา ได้รับความ สะดวก รวดเร็ว และปลอดภัย	กองช่าง

ที่	โครงการ	วัตถุประสงค์	เป้าหมาย (ผลผลิตของ โครงการ)	งบประมาณและที่มา					ตัวชี้วัด  (KPI)	ผลที่คาดว่าจะ ได้รับ	หน่วยงาน รับผิดชอบ หลัก
				๒๕๖๑ (บาท)	๒๕๖๒ (บาท)	๒๕๖๓ (บาท)	๒๕๖๔ (บาท)	๒๕๖๕ (บาท)			
๑๐	โครงการก่อสร้าง หลังคามุงสนาม กีฬาสนามเด็ก เล่นประจำหมู่บ้าน บ้านสองแควบน หมู่ที่ ๔	เพื่อทำหลังคามุงสนาม กีฬาประจำหมู่บ้าน	หลังคามุงสนาม กีฬาประจำ หมู่บ้านบ้านสอง แควบน หมู่ที่ ๔		๖๘๕,๐๐๐		๖๘๕,๐๐๐		มีหลังคา มุงสนาม กีฬา	ประชาชนที่มา ออกกำลังกาย มา แข่งขันกีฬา มี หลังคาบังแดด บัง ฝน	กองช่าง
๑๑	โครงการปรับปรุง อาคาร อเนกประสงค์ให้ มีที่อ่านหนังสือ ประจำหมู่บ้าน บ้านปางไม้พัฒนา หมู่ที่ ๙	เพื่อปรับปรุง ต่อเติม ศาลาประจำหมู่บ้านให้ มีที่อ่านหนังสือพิมพ์ ประจำหมู่บ้าน	ศาลาประจำ หมู่บ้าน บ้านปาง ไม้พัฒนา หมู่ที่ ๙					๒๖๕,๐๐๐	มีที่อ่าน หนังสือ ประจำ หมู่บ้าน	ประชาชนมีแหล่ง เรียนรู้ในหมู่บ้าน	กองช่าง
๑๒	โครงการถนน คสล. ข้างแนวรั้ว อบต.ป่าสัก หมู่ที่ ๓	เพื่อก่อสร้างถนน คสล. ข้างแนวรั้ว อบต.ป่าสัก เชื่อมถนนหลังโรงเรียน ป่าสักปางไม้หน้าบ้าน นางจิ้น วงศ์คำวัง	ถนน คสล.จำนวน ๑ สาย	๒๐๐,๐๐๐					มีถนน คสล.เพิ่มขึ้น	ประชาชนที่สัญจร ไป-มา ได้รับความ สะดวก รวดเร็ว และปลอดภัย	กองช่าง
๑๓	โครงการก่อสร้าง จัดหาถังประปา และปรับปรุง ระบบประปา หมู่บ้าน บ้านสอง แคว หมู่ที่ ๔	เพื่อก่อสร้างหรือจัดหา ถังประปาขนาดใหญ่มา ใช้ในการเก็บน้ำประปา หมู่บ้าน บ้านสองแคว หมู่ที่ ๔	ถังน้ำประปา ประจำหมู่บ้าน	๒๕๐,๐๐๐		๒๕๐,๐๐๐			ถังประปา ได้มาตรฐาน	หมู่บ้านมีถัง ประปาไว้เก็บ น้ำประปาเพื่อ จ่ายน้ำทั่วถึง พอเพียง	กองช่าง

ที่	โครงการ	วัตถุประสงค์	เป้าหมาย (ผลผลิตของ โครงการ)	งบประมาณและที่มา					ตัวชี้วัด  (KPI)	ผลที่คาดว่าจะ ได้รับ	หน่วยงาน รับผิดชอบ หลัก
				๒๕๖๑ (บาท)	๒๕๖๒ (บาท)	๒๕๖๓ (บาท)	๒๕๖๔ (บาท)	๒๕๖๕ (บาท)			
๑๔	โครงการถนน คสล. หน้าบ้าน นายประยงค์ กัญญารัตน์ บ้าน สองแคว หมู่ที่ ๔	เพื่อก่อสร้างถนน คสล. ข้างจากหน้าบ้านนาย ประยงค์ กัญญารัตน์ ถึงหน้าบ้านนายสวัสดิ์ ปิงแก้ว หมู่ที่ ๔	ถนน คสล.จำนวน ๑ สาย	๒๐๐,๐๐๐					มีถนน คสล.เพิ่มขึ้น	ประชาชนที่สัญจร ไป-มา ได้รับความ สะดวก รวดเร็ว และปลอดภัย	กองช่าง
๑๕	โครงการก่อสร้าง ศาลาฌาปนสถาน พร้อมปรับปรุงภูมิ ทัศน์ บ้านสองแคว หมู่ที่ ๔ หมู่ที่ ๗	เพื่อก่อสร้างศาลา และ ปรับปรุงภูมิทัศน์ในฌา ปนสถานบ้านสองแคว	ศาลาในฌาปน สถานบ้านสอง แควหมู่ที่ ๔ หมู่ที่ ๗		๔๐๐,๐๐๐				มีศาลา ในฌาปน สถาน	มีศาลาไว้พักใน การประกอบพิธี ฌาปนกิจ	กองช่าง
๑๖	โครงการก่อสร้าง ถนน คสล. เข้า ศาลเจ้าพ่อจุ่มป่า บ้านโป่งตืด หมู่ที่ ๕	เพื่อก่อสร้างถนน คสล. ทางเข้าศาลเจ้าพ่อจุ่มป่า	ถนน คสล. จำนวน ๑ สาย	๒๐๐,๐๐๐					คณะกรรมการ ตรวจ พิจารณา	อบต.ป่าสักมีป้าย ชื่อ และมีความ สวยงาม	กองช่าง
๑๗	โครงการวางท่อ ประปาหมู่บ้าน บ้านแม่กระต้อม บน หมู่ที่ ๖	เพื่อกวางท่อเมนระบบ ประปาหมู่บ้าน	ระบบประปา หมู่บ้าน หมู่ที่ ๖	๒๐๐,๐๐๐					ระบบท่อ ประปา ทั่วถึง	หมู่บ้านใช้น้ำ ประปากันได้ อย่างทั่วถึงและ เพียงพอ	กองช่าง

ที่	โครงการ	วัตถุประสงค์	เป้าหมาย (ผลผลิตของ โครงการ)	งบประมาณและที่มา					ตัวชี้วัด (KPI)	ผลที่คาดว่าจะ ได้รับ	หน่วยงาน รับผิดชอบ หลัก
				๒๕๖๑ (บาท)	๒๕๖๒ (บาท)	๒๕๖๓ (บาท)	๒๕๖๔ (บาท)	๒๕๖๕ (บาท)			
๑๘	โครงการก่อสร้าง วางระบายน้ำหน้า โรงเรียนบ้านแม่ กระต้อม หมู่ที่ ๖	เพื่อก่อสร้างวางระบายน้ำหน้าโรงเรียนแม่กระต้อมถึงหน้าบ้านนางแสงจันทร์ วงศ์ฉายา	วางระบายน้ำในพื้นที่หมู่ที่ ๖	๒๐๐,๐๐๐					วางระบายน้ำสภาพดี	ป้องกันน้ำท่วมขังและลดการกัดเซาะผิวถนน	กองช่าง
๑๙	โครงการวาง ระบายน้ำหน้า บ้านนางฟอง ใจ คำกาศ บ้านแม่ กระต้อมบน หมู่ที่ ๖	เพื่อก่อสร้างวางระบายน้ำจากหน้าบ้านนางฟองใจคำกาศ ถึงบ้านนายพนม ยะยวง	วางระบายน้ำในพื้นที่หมู่ที่ ๖		๒๐๐,๐๐๐				วางระบายน้ำสภาพดี	ป้องกันน้ำท่วมขังและลดการกัดเซาะผิวถนน	กองช่าง
๒๐	โครงการวาง ระบายน้ำหน้าวัด และข้างวัดบ้าน สองแควล่าง หมู่ที่ ๗	เพื่อก่อสร้างวางระบายน้ำด้านข้างวัดและหน้าวัดสองแคว หมู่ที่ ๗ ตามถนน รพช.	วางระบายน้ำในพื้นที่หมู่ที่ ๗			๒๐๐,๐๐๐			วางระบายน้ำสภาพดี	ป้องกันน้ำท่วมขังและลดการกัดเซาะผิวถนน	กองช่าง
๒๑	โครงการก่อสร้าง ถนน คสล. บ้าน แม่กระต้อมล่าง หมู่ที่ ๑๐	เพื่อก่อสร้างถนน คสล. จากบ้านนายสมคิด ยะยวง ถึงบ้านนางพัทยาเจริญศรี จากบ้านนางเอี้ยงคอย ใจเป็ง ข้างบ้านนางศรีนวล หล้าปวงคำ	ถนน คสล. ภายในหมู่บ้าน	๒๐๐,๐๐๐	๒๐๐,๐๐๐	๒๐๐,๐๐๐	๒๐๐,๐๐๐	๒๐๐,๐๐๐	ถนน คสล. เพิ่มขึ้น	ประชาชนที่สัญจรไป-มา ได้รับความสะดวก รวดเร็วและปลอดภัย	กองช่าง

ที่	โครงการ	วัตถุประสงค์	เป้าหมาย (ผลผลิตของ โครงการ)	งบประมาณและที่มา					ตัวชี้วัด (KPI)	ผลที่คาดว่าจะ ได้รับ	หน่วยงาน รับผิดชอบ หลัก
				๒๕๖๑ (บาท)	๒๕๖๒ (บาท)	๒๕๖๓ (บาท)	๒๕๖๔ (บาท)	๒๕๖๕ (บาท)			
๒๒	โครงการก่อสร้าง วางระบบน้ำบ้าน แม่กระต้อมล่าง หมู่ที่ ๑๐	เพื่อก่อสร้างวางระบบ น้ำพร้อมฝาปิด ถนน ๑๑๒๔ (เดิม)และถนน ภายในหมู่บ้าน	วางระบบน้ำใน พื้นที่หมู่ที่ ๑๐			๒๐๐,๐๐๐	๒๐๐,๐๐๐		วางระบบ น้ำสภาพดี	ป้องกันน้ำท่วมขัง และลดการกัด เซาะผิวถนน	กองช่าง
๒๓	โครงการก่อสร้าง ปรับปรุง ซ่อมแซม ประปาห้วยนา อ่าง บ้านป่าสักบน หมู่ ๘	เพื่อก่อสร้างปรับปรุง ซ่อมแซม ระบบประปา หมู่บ้านที่ชำรุดเสียหาย ให้สามารถใช้งานได้	ประปาหมู่บ้าน หมู่ที่ ๘		๓๐๐,๐๐๐				ระบบ ประปาได้ มาตรฐาน	ประปาหมู่บ้านมี มาตรฐานและมีน้ำ ไว้ในการอุปโภค บริโภคอย่าง เพียงพอและทั่วถึง	กองช่าง
๒๔	โครงการซ่อมแซม ปรับปรุงระบบ ประปาหมู่บ้าน บ้านสองแควล่าง หมู่ที่ ๗	เพื่อปรับปรุง ซ่อมแซม ระบบประปาหมู่บ้านที่ ชำรุดเสียหายให้สามารถ ใช้งานได้	ปรับปรุง ซ่อมแซม ประปา ท่อส่งน้ำ ที่ชำรุดเสียหาย ประปาหมู่บ้าน		๒๕๐,๐๐๐	๒๕๐,๐๐๐			ระบบ ประปาได้ มาตรฐาน	ประปาหมู่บ้านมี มาตรฐานและมีน้ำ ไว้ในการอุปโภค บริโภคอย่าง เพียงพอและทั่วถึง	กองช่าง
๒๕	โครงการก่อสร้าง ประปาถังสูง บ้าน ปางไม้ หมู่ที่ ๒ หมู่ที่ ๙	เพื่อก่อสร้างระบบ ประปาถังสูงของหมู่บ้าน	ประปาหมู่บ้าน บ้านปางไม้ หมู่ที่ ๒ หมู่ที่ ๙		๕,๐๐๐,๐๐๐				ระบบ ประปาได้ มาตรฐาน	ประปาหมู่บ้านมี มาตรฐานและมีน้ำ ไว้ในการอุปโภค บริโภคอย่าง เพียงพอและทั่วถึง	กองช่าง

ที่	โครงการ	วัตถุประสงค์	เป้าหมาย (ผลผลิตของ โครงการ)	งบประมาณและที่มา					ตัวชี้วัด (KPI)	ผลที่คาดว่าจะ ได้รับ	หน่วยงาน รับผิดชอบ หลัก
				๒๕๖๑ (บาท)	๒๕๖๒ (บาท)	๒๕๖๓ (บาท)	๒๕๖๔ (บาท)	๒๕๖๕ (บาท)			
๒๖	โครงการซ่อมแซมปรับปรุงระบบประปาหมู่บ้านและระบบประปาภูเขาบ้านโป่งตืดหมู่ที่ ๕	เพื่อปรับปรุง ซ่อมแซมระบบประปาหมู่บ้านที่ชำรุดเสียหายให้สามารถใช้งานได้และก่อสร้างระบบประปาภูเขา	ปรับปรุง ซ่อมแซมระบบประปา ท่อส่งน้ำที่ชำรุดเสียหาย บ่อบาดาลประปาหมู่บ้านบ้านโป่งตืดหมู่ที่ ๕		๒๐๐,๐๐๐	๒๐๐,๐๐๐			ระบบประปาได้มาตรฐาน	ประปาหมู่บ้านมีมาตรฐานและมีน้ำไว้ในกรออุปโภคบริโภคอย่างเพียงพอและทั่วถึง	กองช่าง
๒๗	โครงการติดตั้งไฟส่องสว่างสนามกีฬาประจำหมู่บ้าน บ้านแม่กระต้อม หมู่ที่ ๑	เพื่อติดตั้งไฟส่องสว่างสนามกีฬาหมู่บ้านบริเวณลาน คสล. ด้านหน้า สภ.สรอย	ไฟฟ้าส่องสว่างสนามกีฬาหมู่บ้าน		๑๑๐,๐๐๐				สนามกีฬา มีไฟส่องสว่าง	สนามกีฬาประจำหมู่บ้านมีไฟส่องสว่างในยามค่ำคืน	กองช่าง
๒๘	โครงการก่อสร้างถนน คสล. บ้านป่าสักบน หมู่ที่ ๘	เพื่อก่อสร้างถนน คสล. สายข้างบ้านนางพิน ตระเพียร	ถนน คสล. จำนวน ๑ สาย	๒๐๐,๐๐๐					ถนน คสล. เพิ่มขึ้น	ประชาชนที่สัญจรไป-มา ได้รับความสะดวก รวดเร็ว และปลอดภัย	กองช่าง
๒๙	โครงการก่อสร้างรางระบายน้ำ ขอย ๕ บ้านแม่กระต้อม	เพื่อก่อสร้างรางระบายน้ำภายในขอย ๕ บ้านแม่กระต้อม หมู่ที่ ๖	รางระบายน้ำภายในขอย ๕ บ้านแม่กระต้อม หมู่ที่ ๖	๒๐๐,๐๐๐					รางระบายน้ำสภาพดี	ป้องกันน้ำท่วมขังและลดการกัดเซาะผิวถนน	กองช่าง

ที่	โครงการ	วัตถุประสงค์	เป้าหมาย (ผลผลิตของ โครงการ)	งบประมาณและที่มา					ตัวชี้วัด (KPI)	ผลที่คาดว่าจะ ได้รับ	หน่วยงาน รับผิดชอบ หลัก
				๒๕๖๑ (บาท)	๒๕๖๒ (บาท)	๒๕๖๓ (บาท)	๒๕๖๔ (บาท)	๒๕๖๕ (บาท)			
๓๐	โครงการก่อสร้างฝารางระบายน้ำ ตะแกรงเหล็ก ทดแทนฝารางระบายน้ำ คสล. เดิมที่ชำรุดเสียหาย	เพื่อปรับปรุงซ่อมแซม ฝารางระบายน้ำให้สามารถใช้งานได้ ตามปกติและทดแทนของเดิม	ฝารางระบายน้ำ ในพื้นที่ หมู่ที่ ๒ และหมู่ที่ ๙	๑๙๗,๐๐๐					ฝารางระบายน้ำ อยู่ในสภาพดี	ประชาชนที่สัญจรไป-มา ได้รับความสะดวก รวดเร็ว และปลอดภัย ป้องกันน้ำท่วมขัง และลดการกัดเซาะผิวถนน	กองช่าง
๓๑	โครงการซ่อมแซมปรับปรุงระบบประปาหมู่บ้าน บ้านแม่กระต้อม หมู่ที่ ๑ หมู่ที่ ๑๐	เพื่อปรับปรุง ซ่อมแซมระบบประปาหมู่บ้านที่ชำรุดเสียหายให้สามารถใช้งานได้	ปรับปรุง ซ่อมแซมประปา ท่อส่งน้ำที่ชำรุดเสียหาย ประปาหมู่บ้าน หมู่ที่ ๑ หมู่ที่ ๑๐		๔๕๐,๐๐๐		๔๕๐,๐๐๐		ระบบประปาได้มาตรฐาน	ประปาหมู่บ้านมีมาตรฐานและมีน้ำไว้ในกรอุปโภคบริโภคอย่างเพียงพอและทั่วถึง	กองช่าง
๓๒	โครงการก่อสร้างปรับปรุงต่อเติม ศาลาอาคาร อเนกประสงค์ ประจำหมู่บ้าน บ้านแม่กระต้อม หมู่ที่ ๑	เพื่อก่อสร้าง ปรับปรุงต่อเติม ศาลา อาคาร อเนกประสงค์ อาคารเก็บของประจำหมู่บ้าน ให้ใช้งานได้ตามสภาพ	ศาลาอาคาร แม่บ้าน อาคารเก็บของอาคาร อเนกประสงค์ ประจำหมู่บ้าน ได้รับการปรับปรุง		๒๕๐,๐๐๐				อาคาร อเนกประสงค์ได้รับการปรับปรุง	ศาลาอาคาร แม่บ้าน อาคารเก็บของ อาคาร อเนกประสงค์ ประจำหมู่บ้าน ได้รับการปรับปรุงให้ได้ใช้ประโยชน์สูงสุด	กองช่าง



ที่	โครงการ	วัตถุประสงค์	เป้าหมาย (ผลผลิตของ โครงการ)	งบประมาณและที่มา					ตัวชี้วัด (KPI)	ผลที่คาดว่าจะ ได้รับ	หน่วยงาน รับผิดชอบ หลัก
				๒๕๖๑ (บาท)	๒๕๖๒ (บาท)	๒๕๖๓ (บาท)	๒๕๖๔ (บาท)	๒๕๖๕ (บาท)			
๓๓	โครงการก่อสร้าง ปรับปรุงต่อเติม ศาลา฼าปนสถาน บ้านปางไม้ หมู่ที่ ๒ หมู่ที่ ๙	เพื่อก่อสร้าง ปรับปรุง ต่อเติม ศาลา ภายใน฼าปนสถานบ้าน ปางไม้	ศาลา อเนกประสงค์ ประจำ฼าปน สถานได้รับการ ปรับปรุง		๒๐๐,๐๐๐				ศาลา฼า ปนสถาน ได้รับการ ปรับปรุง	ศาลาภายใน฼า ปนสถานได้ใช้ ประโยชน์เพิ่มขึ้น ในการประกอบ พิธี฼าปนกิจ	กองช่าง
๓๔	โครงการซุ้มประตู่ หมู่บ้าน ป้าย หมู่บ้าน ป้ายหัว หมวด ป้ายชอย บ้านปางไม้ หมู่ที่ ๒	เพื่อกจัดทำซุ้มประตู่ ป้ายหมู่บ้าน ห้ายหัว หมวดและป้ายชอย ภายในซุ้มชนบ้านปางไม้ หมู่ที่ ๒	ซุ้มประตู่ ป้าย หมู่บ้าน ห้ายหัว หมวดและป้ายชอย			๒๐๐,๐๐๐			ซุ้มประตู่ และป้าย ภายใน ซุ้มชน	ภูมิทัศน์ในซุ้มชน ได้รับการพัฒนา ปรับปรุง	กองช่าง
๓๕	โครงการก่อสร้าง ถนน คสล. ทาง ไปห้วยผาดิ บ้าน ปางไม้ หมู่ที่ ๒	เพื่อกก่อสร้างถนน คสล. ทางเข้าห้วยผาดิ	ถนน คสล. จำนวน ๑ สาย				๓๐๐,๐๐๐		ถนน คสล. ที่ได้ มาตรฐาน	มีถนนทางเข้า ห้วยผาดิที่ได้ มาตรฐาน	กองช่าง
๓๖	โครงการบล็อก คอนเวิสต์ ทางไป ห้วยผาดิ บ้านปาง ไม้ หมู่ที่ ๒	เพื่อกใส่บล็อกคอนเวิสต์ ดทางไปห้วยผาดิ	บล็อกคอนเวิสต์ ดทางไปห้วยผาดิ					๒๐๐,๐๐๐	มีทางที่ใช่ บล็อกคอน เวิสต์	ถนนทางเข้าห้วย มีการวางบล็อก คอนเวิสต์	กองช่าง
๓๗	โครงการก่อสร้าง รางระบายน้ำ ภายในหมู่บ้าน บ้านป่าสัก หมู่ที่ ๓	ก่อสร้างรางระบายน้ำ ภายในซุ้มชนบ้านป่าสัก	รางระบายน้ำ ภายในหมู่บ้าน				๒๐๐,๐๐๐		มีราง ระบายน้ำ ภายใน หมู่บ้าน	ป้องกันการกัด เซาะผิวดถนน มี การระบายน้ำ	กองช่าง

ที่	โครงการ	วัตถุประสงค์	เป้าหมาย (ผลผลิตของ โครงการ)	งบประมาณและที่มา					ตัวชี้วัด (KPI)	ผลที่คาดว่าจะ ได้รับ	หน่วยงาน รับผิดชอบ หลัก
				๒๕๖๑ (บาท)	๒๕๖๒ (บาท)	๒๕๖๓ (บาท)	๒๕๖๔ (บาท)	๒๕๖๕ (บาท)			
๓๘	โครงการก่อสร้าง รางระบายน้ำ เหมืองปู้หยาด หมู่ที่ ๔	ก่อสร้างรางระบายน้ำ เหมืองปู้หยาด บ้านสอง แควบน หมู่ที่ ๔	รางระบายน้ำ เหมืองปู้หยาด			๒๐๐,๐๐๐			มีราง ระบายน้ำ ภายใน หมู่บ้าน	ประชาชนได้ใช้น้ำ เพื่อการอุปโภค	กองช่าง
๓๙	โครงการก่อสร้าง ซ่อมแซมถนนเพื่อ การเกษตรสาย โค้งปู้เหิน พร้อม ท่อระบายน้ำ บ้านสองแควบน หมู่ที่ ๔	ซ่อมแซมก่อสร้าง ปรับปรุงถนนสายโค้งปู้ เหิน	ถนนสายโค้งปู้เหิน			๒๐๐,๐๐๐	๒๐๐,๐๐๐		ถนนเพื่อ การเกษตร	มีถนนเพื่อ การเกษตรในการ ขนส่งผลิตผล	กองช่าง
๔๐	โครงการก่อสร้าง ถนน คสล. สาย หน้าบ้านนายประ กิจ บ้านโป่งตืด หมู่ที่ ๕	เพื่อก่อสร้างถนน คสล. ในพื้นที่หมู่บ้านโป่งตืด หมู่ที่ ๕ (บ้านนายประ กิจ ตีบแก้ว ทางสายหลัง โบสถ์คริสตจักร)	ถนน คสล. จำนวน ๑ สาย		๒๐๐,๐๐๐				ถนน คสล. ที่ได้ มาตรฐาน	ประชาชนได้ใช้ ถนนเพื่อการสัญจร	กองช่าง
๔๑	โครงการก่อสร้าง ถนน คสล. สาย เข้าห้วยแม่ดำ ห้วย แม่จี้ บ้านแม่กระต้อม หมู่ที่ ๖	เพื่อก่อสร้างถนน คสล. ทางเข้าห้วยแม่ดำ ห้วย แม่จี้ บ้านแม่กระต้อม หมู่ที่ ๖	ถนน คสล. จำนวน ๑ สาย		๓๐๐,๐๐๐				ถนน คสล. ที่ได้ มาตรฐาน	ประชาชนได้ใช้ ถนนเพื่อการสัญจร	กองช่าง

ที่	โครงการ	วัตถุประสงค์	เป้าหมาย (ผลผลิตของ โครงการ)	งบประมาณและที่มา					ตัวชี้วัด  (KPI)	ผลที่คาดว่าจะ ได้รับ	หน่วยงาน รับผิดชอบ หลัก
				๒๕๖๑ (บาท)	๒๕๖๒ (บาท)	๒๕๖๓ (บาท)	๒๕๖๔ (บาท)	๒๕๖๕ (บาท)			
๔๒	โครงการก่อสร้าง ประปาเส้น โรงเรียนให้ถึงบ้าน เด่นแพะกระต่าย บ้านแม่กระต้อม หมู่ที่ ๖	เพื่อก่อสร้างประปา ประจำหมู่บ้าน	ประปาหมู่บ้าน	๒๕๐,๐๐๐			๔๐๐,๐๐๐		ประปา ระบบ มาตรฐาน	ประชาชนมีน้ำ สำหรับอุปโภค บริโภค	กองช่าง
๔๓	โครงการก่อสร้าง รางระบายน้ำ ภายในหมู่บ้าน บ้านแม่กระต้อม บน หมู่ที่ ๖	ก่อสร้างรางระบายน้ำ ภายในชุมชนบ้านแม่ กระต้อมบน	รางระบายน้ำ ภายในหมู่บ้าน					๒๐๐,๐๐๐	มีราง ระบายน้ำ ภายใน หมู่บ้าน	ป้องกันการกัด เซาะผิวถนน มี การระบายน้ำ	กองช่าง
๔๔	โครงการก่อสร้าง รางระบายน้ำ ภายในหมู่บ้าน บ้านป่าสักบน หมู่ ที่ ๘	ก่อสร้างรางระบายน้ำ ภายในชุมชนบ้านป่าสัก บน	รางระบายน้ำ ภายในหมู่บ้าน			๒๐๐,๐๐๐			มีราง ระบายน้ำ ภายใน หมู่บ้าน	ป้องกันการกัด เซาะผิวถนน มี การระบายน้ำ	กองช่าง
๔๕	โครงการก่อสร้าง ลานจอดรถ คสล. ภายในฌาปน สถานบ้านป่าสัก บ้านป่าสักบน หมู่ ที่ ๘	เพื่อก่อสร้างลานจอดรถ คอนกรีตเสริมเหล็ก ภายใน ฌาปนสถาน บ้านป่าสัก	ลาน คสล. ๑ แห่ง					๒๐๐,๐๐๐	มีลาน คสล. ไว้ใช้ ประโยชน์	ฌาปนสถานบ้าน ป่าสักมีลานจอด รถ คสล.	กองช่าง

ที่	โครงการ	วัตถุประสงค์	เป้าหมาย (ผลผลิตของ โครงการ)	งบประมาณและที่มา					ตัวชี้วัด  (KPI)	ผลที่คาดว่าจะ ได้รับ	หน่วยงาน รับผิดชอบ หลัก
				๒๕๖๑ (บาท)	๒๕๖๒ (บาท)	๒๕๖๓ (บาท)	๒๕๖๔ (บาท)	๒๕๖๕ (บาท)			
๔๖	ก่อสร้างถนน คสล. ต่อจากเดิมไป บ้านนางเภา ปัญหาเลิศบ้าน ป่าสักบน หมู่ที่ ๘	เพื่อให้มีเส้นทาง คมนาคมที่สะดวก รวดเร็วและปลอดภัย ได้มาตรฐาน	ถนน คสล. ต่อ จากถนนเดิมไป บ้านนางเภา ปัญหาเลิศ บ้าน ป่าสักบน หมู่ที่ ๘				๒๐๐,๐๐๐		ถนน คสล. เพิ่มขึ้น	ประชาชนที่สัญจร ไป-มา ได้รับความ สะดวก รวดเร็ว และปลอดภัย	กองช่าง
๔๗	ก่อสร้างถนน คสล. สายบ้านหล้า สี่ แยกเก้าค่า ไป บ้านนายประดิษฐ์ บ้านปางไม้พัฒนา หมู่ที่ ๙	เพื่อให้มีเส้นทาง คมนาคมที่สะดวก รวดเร็วและปลอดภัย ได้มาตรฐาน	ถนน คสล. สาย บ้านหล้า สี่แยก เก้าค่า ไปบ้าน นายประดิษฐ์				๒๐๐,๐๐๐		ถนน คสล. เพิ่มขึ้น	ประชาชนที่สัญจร ไป-มา ได้รับความ สะดวก รวดเร็ว และปลอดภัย	กองช่าง
๔๘	โครงการก่อสร้าง ปรับปรุงต่อเติม ศาลาอาคาร อเนกประสงค์ ประจำหมู่บ้าน บ้านแม่กระต้อม ล่าง หมู่ที่ ๑๐	เพื่อก่อสร้าง ปรับปรุง ต่อเติม ศาลา อาคาร อเนกประสงค์ประจำ หมู่บ้านให้ใช้งานได้ตาม สภาพ	อาคาร อเนกประสงค์ ประจำหมู่บ้าน ได้รับการปรับปรุง		๒๕๐,๐๐๐	๓๔๐,๐๐๐			อาคาร อเนกประสง ค์ได้รับการ ปรับปรุง	อาคาร อเนกประสงค์ ประจำหมู่บ้าน ได้รับการปรับปรุง ให้ได้ใช้ประโยชน์ สูงสุด	กองช่าง

ที่	โครงการ	วัตถุประสงค์	เป้าหมาย (ผลผลิตของ โครงการ)	งบประมาณและที่มา					ตัวชี้วัด  (KPI)	ผลที่คาดว่าจะ ได้รับ	หน่วยงาน รับผิดชอบ หลัก
				๒๕๖๑ (บาท)	๒๕๖๒ (บาท)	๒๕๖๓ (บาท)	๒๕๖๔ (บาท)	๒๕๖๕ (บาท)			
๔๙	โครงการซ่อมแซม ปรับปรุงระบบ ประปาหมู่บ้าน บ้านแม่กระต้อม ลำง หมู่ที่ ๑๐	เพื่อปรับปรุง ซ่อมแซม ระบบประปาหมู่บ้านที่ ชำรุดเสียหายให้สามารถ ใช้งานได้	ปรับปรุง ซ่อมแซม ประปา ท่อส่งน้ำ ที่ชำรุดเสียหาย ประปาหมู่บ้าน		๓๕๐,๐๐๐		๓๕๐,๐๐๐		ระบบ ประปาได้ มาตรฐาน	ประปาหมู่บ้านมี มาตรฐานและมีน้ำ ไว้ในการอุปโภค บริโภคอย่าง เพียงพอและทั่วถึง	กองช่าง
๕๐	โครงการก่อสร้าง อาคารโรงอาหาร ประจำหมู่บ้าน บ้านแม่กระต้อม หมู่ที่ ๑	เพื่อก่อสร้างอาคารโรง อาหารประจำหมู่บ้าน	อาคารโรงอาหาร ประจำหมู่บ้าน				๒๕๐,๐๐๐		อาคารโรง อาหาร	หมู่บ้านมีโรง อาหารไว้เพื่อ ดำเนินกิจกรรม ประเพณีประจำ หมู่บ้าน	กองช่าง
๕๑	ก่อสร้างถนนคสล. ต่อจาก ถนนลาดยางสาย เข้าห้วยแม่ตืด บ้านสองแคว หมู่ที่ ๔	เพื่อให้มีเส้นทาง คมนาคมที่สะดวก รวดเร็วและปลอดภัย ได้มาตรฐาน	ถนน คสล. สาย ห้วยแม่ตืด			๒๐๐,๐๐๐			ถนน คสล. เพิ่มขึ้น	ประชาชนที่สัญจร ไป-มา ได้รับความ สะดวก รวดเร็ว และปลอดภัย	กองช่าง
๕๒	ก่อสร้างถนน คสล. ซอยทุ่งรวงทอง บ้านป่าสัก หมู่ที่ ๓	เพื่อให้มีเส้นทาง คมนาคมที่สะดวก รวดเร็วและปลอดภัย ได้มาตรฐาน	ถนน คสล. ซอย ทุ่งรวงทอง		๒๐๐,๐๐๐				ถนน คสล. เพิ่มขึ้น	ประชาชนที่สัญจร ไป-มา ได้รับความ สะดวก รวดเร็ว และปลอดภัย	กองช่าง

ที่	โครงการ	วัตถุประสงค์	เป้าหมาย (ผลผลิตของ โครงการ)	งบประมาณและที่มา					ตัวชี้วัด  (KPI)	ผลที่คาดว่าจะ ได้รับ	หน่วยงาน รับผิดชอบ หลัก
				๒๕๖๑ (บาท)	๒๕๖๒ (บาท)	๒๕๖๓ (บาท)	๒๕๖๔ (บาท)	๒๕๖๕ (บาท)			
๕๓	ก่อสร้างถนน คสล. สายบ้านนายวัง แก้ว คำลือ บ้าน สองแควล่างบน หมู่ที่ ๔	เพื่อให้มีเส้นทาง คมนาคมที่สะดวก รวดเร็วและปลอดภัย ได้มาตรฐาน	ถนน คสล. สาย บ้านนายวังแก้ว คำลือ				๒๐๐,๐๐๐		ถนน คสล. เพิ่มขึ้น	ประชาชนที่สัญจร ไป-มา ได้รับความ สะดวก รวดเร็ว และปลอดภัย	กองช่าง
๕๔	ก่อสร้างบันได คสล. ลงห้วยสรอย	เพื่อก่อสร้างบันได คสล. ลงห้วยแม่สรอย	บันได คสล. ลง ห้วยแม่สรอย			๒๐๐,๐๐๐			มีบันไดลง ห้วยแม่ สรอย มาตรฐาน	ประชาชนมีบันได คสล. ที่มั่นคง แข็งแรง เพื่อ จัดทำกิจกรรม ประเพณีต่างๆ	กองช่าง
๕๕	โครงการซ่อมแซม ปรับปรุงระบบ ประปาหมู่บ้าน (แหล่งกักเก็บ น้ำประปา) บ้าน ปางไม้ หมู่ที่ ๒ หมู่ที่ ๙	เพื่อปรับปรุง ซ่อมแซม ระบบประปาหมู่บ้าน ฝายน้าล้น แหล่งกักเก็บ น้ำประปาให้ได้มาตรฐาน	ปรับปรุง ซ่อมแซม แหล่งผลิตน้ำ และที่กักเก็บน้ำ			๕๐๐,๐๐๐			ระบบ ประปาได้ มาตรฐาน	ประปาหมู่บ้านมี มาตรฐานและมีน้ำ ไว้ในการอุปโภค บริโภคอย่าง เพียงพอและทั่วถึง	กองช่าง

ที่	โครงการ	วัตถุประสงค์	เป้าหมาย (ผลผลิตของ โครงการ)	งบประมาณและที่มา					ตัวชี้วัด (KPI)	ผลที่คาดว่าจะ ได้รับ	หน่วยงาน รับผิดชอบ หลัก
				๒๕๖๑ (บาท)	๒๕๖๒ (บาท)	๒๕๖๓ (บาท)	๒๕๖๔ (บาท)	๒๕๖๕ (บาท)			
๕๖	โครงการซ่อมแซม ปรับปรุงระบบ ประปาหมู่บ้าน บ้านป่าสักหมู่ที่ ๓	เพื่อปรับปรุง ซ่อมแซม ระบบประปาหมู่บ้าน แหล่งกักเก็บน้ำประปา ให้ได้มาตรฐาน ต่อเติม ท่อส่งน้ำประปาหมู่บ้าน ชุดอ่างเก็บน้ำประปา ชุดบ่อบาดาลเพื่อผลิต น้ำประปา	ปรับปรุง ซ่อมแซม ต่อเติมท่อส่งน้ำ แหล่งผลิตน้ำและ ที่กักเก็บน้ำ			๓๐๐,๐๐๐			ระบบ ประปาได้ มาตรฐาน	ประปาหมู่บ้านมี มาตรฐานและมีน้ำ ไว้ในการอุปโภค บริโภคอย่าง เพียงพอและทั่วถึง	กองช่าง
๕๗	โครงการซ่อมแซม ปรับปรุงระบบ ประปาหมู่บ้าน (เปลี่ยนถึงกักเก็บ น้ำประปา) บ้าน แม่กระต้อมล่าง หมู่ที่ ๖	เพื่อปรับปรุง ซ่อมแซม ระบบประปาหมู่บ้าน ถึงกักเก็บน้ำประปาให้ ได้มาตรฐาน	ปรับปรุง ซ่อมแซม จัดหา ถังน้ำและ ที่กักเก็บน้ำ			๒๕๐,๐๐๐			ระบบ ประปาได้ มาตรฐาน	ประปาหมู่บ้านมี มาตรฐานและมีน้ำ ไว้ในการอุปโภค บริโภคอย่าง เพียงพอและทั่วถึง	กองช่าง
๕๘	โครงการก่อสร้าง รางระบายน้ำ ภายในหมู่บ้าน บ้านแม่กระต้อม บน หมู่ที่ ๖	ก่อสร้างรางระบาย น้ำหน้าบ้านนางอ่อน พรมปัญญา ถึงบ้านนาง วันดี ทิลิม	รางระบายน้ำ ภายในหมู่บ้าน			๒๕๐,๐๐๐			มีราง ระบายน้ำ ภายใน หมู่บ้าน	ป้องกันการกัด เซาะผิวถนน มี การระบายน้ำ ป้องกันน้ำท่วมขัง และไหลเข้า บ้านเรือน	กองช่าง

ที่	โครงการ	วัตถุประสงค์	เป้าหมาย (ผลผลิตของ โครงการ)	งบประมาณและที่มา					ตัวชี้วัด  (KPI)	ผลที่คาดว่าจะ ได้รับ	หน่วยงาน รับผิดชอบ หลัก
				๒๕๖๑ (บาท)	๒๕๖๒ (บาท)	๒๕๖๓ (บาท)	๒๕๖๔ (บาท)	๒๕๖๕ (บาท)			
๕๙	โครงการถนนเพื่อ การเกษตรลงใต้ หลวง บ้านสอง แควล่าง หมู่ที่ ๗	เพื่อก่อสร้างฝายปิดลำ เหมืองและไหลทางเพื่อ ทำเป็นถนนสัญจร	ฝายปิดรางระบาย น้ำ/ถนนเพื่อ การเกษตร			๒๕๐,๐๐๐			มีถนนเพื่อ การสัญจร เพิ่มขึ้น	มีถนนเพื่อ การเกษตรในการ ขนส่งผลิตผล	กองช่าง
๖๐	ก่อสร้างถนน คสล. ต่อจากหน้าบ้าน นางจำเนียร สุขใจ บ้านปางไม้พัฒนา หมู่ที่ ๙	เพื่อให้มีเส้นทาง คมนาคมที่สะดวก รวดเร็วและปลอดภัย ได้มาตรฐาน	ถนน คสล. ต่อ จากหน้าบ้านนาง จำเนียร สุขใจ บ้านปางไม้พัฒนา หมู่ที่ ๙			๒๐๐,๐๐๐			ถนน คสล. เพิ่มขึ้น	ประชาชนที่สัญจร ไป-มา ได้รับความ สะดวก รวดเร็ว และปลอดภัย	กองช่าง
๖๑	ก่อสร้างถนน คสล. จากสี่แยกเก้าค้ำ ถึงป่าชุมชน บ้าน ปางไม้พัฒนา หมู่ ที่ ๙	เพื่อให้มีเส้นทาง คมนาคมที่สะดวก รวดเร็วและปลอดภัย ได้มาตรฐาน	ถนน คสล. จากสี่ แยกเก้าค้ำถึงป่า ชุมชน				๓๐๐,๐๐๐		ถนน คสล. เพิ่มขึ้น	ประชาชนที่สัญจร ไป-มา ได้รับความ สะดวก รวดเร็ว และปลอดภัย	กองช่าง
๖๒	ก่อสร้างถนน คสล. หน้าบ้านนายอ้าย วงศ์แจ้ บ้าน โป่งตืด หมู่ที่ ๕	เพื่อก่อสร้างถนน คสล. หน้าบ้านนายอ้าย วงศ์ แจ้ ถึง หน้าบ้านนายสุ คำ แก้วเมือง	ถนน คสล. บ้าน โป่งตืด หมู่ที่ ๕			๓๐๐,๐๐๐			ถนน คสล. เพิ่มขึ้น	ประชาชนที่สัญจร ไป-มา ได้รับความ สะดวก รวดเร็ว และปลอดภัย	กองช่าง



ที่	โครงการ	วัตถุประสงค์	เป้าหมาย (ผลผลิตของ โครงการ)	งบประมาณและที่มา					ตัวชี้วัด  (KPI)	ผลที่คาดว่าจะ ได้รับ	หน่วยงาน รับผิดชอบ หลัก
				๒๕๖๑ (บาท)	๒๕๖๒ (บาท)	๒๕๖๓ (บาท)	๒๕๖๔ (บาท)	๒๕๖๕ (บาท)			
๖๓	โครงการอุดหนุน การไฟฟ้าส่วน ภูมิภาคอำเภอวัง ชิ้นในโครงการ ขยายเขตไฟฟ้า หมู่ที่ ๑	เพื่อขยายเขตไฟฟ้า สาธารณะปักเสาพาด สายบ้านแพะฝายหลวง หมู่ที่ ๑ บ้านแม่กระต้อม	ขยายเขตไฟฟ้า หมู่ที่ ๑๐ ไปหมู่ที่ ๑	๒๐๐,๐๐๐					เขตไฟฟ้า สาธารณะ ขยาย เพิ่มขึ้น	ประชาชนมีไฟฟ้า ใช้ทุกครัวเรือน และเพิ่มศักยภาพ ในการพัฒนาของ อบต.ในอนาคต	กองช่าง
๖๔	โครงการอุดหนุน การไฟฟ้าส่วน ภูมิภาคอำเภอวัง ชิ้นในโครงการ ขยายเขตไฟฟ้าใน พื้นที่การเกษตร บ้านป่าสัก หมู่ที่ ๓	เพื่อขยายเขตไฟฟ้าให้ ทั่วถึงแก่ประชาชนทุก ครัวเรือนและพื้นที่ การเกษตรในเขตพื้นที่ ตำบลป่าสัก	ขยายเขตไฟฟ้า ให้ทั่วถึงในเขต พื้นที่ตำบลป่าสัก		๒๕๐,๐๐๐	๒๕๐,๐๐๐			มีไฟฟ้าใช้ เพิ่มขึ้น และทั่วถึง	ประชาชนมีไฟฟ้า ใช้ทุกครัวเรือน และเพิ่มศักยภาพ ในการพัฒนาของ อบต.ในอนาคต	กองช่าง
๖๕	โครงการอุดหนุน การไฟฟ้าส่วน ภูมิภาคอำเภอวัง ชิ้นในโครงการ ขยายเขตไฟฟ้า เข้าพื้นที่ การเกษตร บ้าน สองแควล่าง หมู่ที่ ๗	เพื่อขยายเขตไฟฟ้าให้ ทั่วถึงแก่ประชาชนทุก ครัวเรือนและพื้นที่ การเกษตรในเขตพื้นที่ ตำบลป่าสัก	ขยายเขตไฟฟ้า ให้ทั่วถึงในพื้นที่ การเกษตรบ้าน สองแควล่าง หมู่ที่ ๗			๒๕๐,๐๐๐	๒๕๐,๐๐๐		มีไฟฟ้าใช้ เพิ่มขึ้น และทั่วถึง	ประชาชนมีไฟฟ้า ใช้ทุกครัวเรือน และเพิ่มศักยภาพ ในการพัฒนาของ อบต.ในอนาคต	กองช่าง

ที่	โครงการ	วัตถุประสงค์	เป้าหมาย (ผลผลิตของ โครงการ)	งบประมาณและที่มา					ตัวชี้วัด  (KPI)	ผลที่คาดว่าจะ ได้รับ	หน่วยงาน รับผิดชอบ หลัก	
				๒๕๖๑ (บาท)	๒๕๖๒ (บาท)	๒๕๖๓ (บาท)	๒๕๖๔ (บาท)	๒๕๖๕ (บาท)				
๖๖	โครงการอุดหนุน การไฟฟ้าส่วน ภูมิภาคอำเภอวัง ชิ้นในโครงการ ขยายเขตไฟฟ้า สาธารณะใน หมู่บ้าน บ้าน โป่งตืด หมู่ที่ ๕	เพื่อขยายเขตไฟฟ้าให้ ทั่วถึงแก่ประชาชนทุก ครัวเรือนและพื้นที่ การเกษตรในเขตพื้นที่ ตำบลป่าสัก	ขยายเขตไฟฟ้า สาธารณะ ให้ ทั่วถึงในหมู่บ้าน บ้านโป่งตืด หมู่ที่ ๕		๒๐๐,๐๐๐	๒๐๐,๐๐๐				มีไฟฟ้าใช้ เพิ่มขึ้น และทั่วถึง	ประชาชนมีไฟฟ้า ใช้ทุกครัวเรือน และเพิ่มศักยภาพ ในการพัฒนาของ อบต.ในอนาคต	กองช่าง
๖๗	โครงการอุดหนุน การไฟฟ้าส่วน ภูมิภาคอำเภอวัง ชิ้นในโครงการ ขยายเขตไฟฟ้า เข้าพื้นที่ การเกษตร บ้าน สองแควบน หมู่ที่ ๔	เพื่อขยายเขตไฟฟ้าปัก เสาไฟ พาดสาย สาย ข้างบ้านนายประยงค์ กัญญารัตน์ บ้านสอง แควบน หมู่ที่ ๔	ขยายเขตไฟฟ้า ให้ทั่วถึงในพื้นที่ การเกษตรบ้าน สองแควบน หมู่ที่ ๔	๒๕๐,๐๐๐	๒๕๐,๐๐๐				มีไฟฟ้าใช้ เพิ่มขึ้น และทั่วถึง	ประชาชนมีไฟฟ้า ใช้ทุกครัวเรือน และเพิ่มศักยภาพ ในการพัฒนาของ อบต.ในอนาคต	กองช่าง	
๖๘	โครงการอุดหนุน การไฟฟ้าส่วน ภูมิภาคอำเภอวัง ชิ้นในโครงการ ขยายเขตไฟฟ้า สาธารณะ(ไฟกิ่ง) พื้นที่ บ้านแม่กระ ต้อม หมู่ที่ ๑	เพื่อติดตั้งไฟฟ้า สาธารณะ(ไฟกิ่ง)ตั้งแต่ สะพานหน้า สภ.สรอย ถึงหน้าวัดแม่กระต้อม	ไฟกิ่งสาธารณะ	๔๐๐,๐๐๐					มีไฟกิ่ง สาธารณะ เพิ่มขึ้น	ประชาชนสัญจร ไปมามีไฟส่อง สว่างในทาง	กองช่าง	

ที่	โครงการ	วัตถุประสงค์	เป้าหมาย (ผลผลิตของ โครงการ)	งบประมาณและที่มา					ตัวชี้วัด  (KPI)	ผลที่คาดว่าจะ ได้รับ	หน่วยงาน รับผิดชอบ หลัก
				๒๕๖๑ (บาท)	๒๕๖๒ (บาท)	๒๕๖๓ (บาท)	๒๕๖๔ (บาท)	๒๕๖๕ (บาท)			
๖๙	โครงการอุดหนุน การไฟฟ้าส่วน ภูมิภาคอำเภอวัง ขึ้นในโครงการ ติดตั้งเสาไฟและ ไฟฟ้าส่องสว่าง สนามกีฬาหมู่บ้าน บ้านแม่กระต่อม หมู่ที่ ๑	เพื่อติดตั้งเสาไฟและ ไฟฟ้าส่องสว่างสนาม กีฬาประจำหมู่บ้าน ด้านหน้า สภ.สรอย	ไฟฟ้าสาธารณะ			๔๐๐,๐๐๐			มีไฟฟ้า สาธารณะ เพิ่มขึ้น	ประชาชนสามารถ ใช้ประโยชน์สนาม กีฬาในตอน กลางคืน	กองช่าง
๗๐	โครงการอุดหนุน การไฟฟ้าส่วน ภูมิภาคอำเภอวัง ขึ้นในโครงการ ติดตั้งไฟฟ้า สาธารณะ บ้าน แม่กระต่อมบน หมู่ที่ ๖	เพื่อติดตั้งไฟฟ้า สาธารณะ(ไฟกิ่ง)ทางไป บ้านแพะกระต่ายเชื่อม หมู่ที่ ๙ และทางเข้า โรงเรียนบ้านแม่กระต่อม	ไฟฟ้าสาธารณะ			๒๐๐,๐๐๐	๒๐๐,๐๐๐		มีไฟฟ้า สาธารณะ เพิ่มขึ้น	มีไฟฟ้าส่องสว่าง ทางเข้าหมู่บ้าน และโรงเรียน	กองช่าง

ที่	โครงการ	วัตถุประสงค์	เป้าหมาย (ผลผลิตของ โครงการ)	งบประมาณและที่มา					ตัวชี้วัด  (KPI)	ผลที่คาดว่าจะ ได้รับ	หน่วยงาน รับผิดชอบ หลัก
				๒๕๖๑ (บาท)	๒๕๖๒ (บาท)	๒๕๖๓ (บาท)	๒๕๖๔ (บาท)	๒๕๖๕ (บาท)			
๗๑	โครงการอุดหนุน การไฟฟ้าส่วน ภูมิภาคอำเภอวัง ชิ้นในโครงการ ขยายเขตไฟฟ้าใน พื้นที่การเกษตร บ้านป่าสักบน หมู่ ที่ ๘	เพื่อขยายเขตไฟฟ้าให้ ทั่วถึงแก่ประชาชนทุก ครัวเรือนและพื้นที่ การเกษตรในเขตพื้นที่ ตำบลป่าสัก	ขยายเขตไฟฟ้า ให้ทั่วถึงในเขต พื้นที่ตำบลป่าสัก		๒๕๐,๐๐๐	๒๕๐,๐๐๐	๒๕๐,๐๐๐		มีไฟฟ้าใช้ เพิ่มขึ้น และทั่วถึง	ประชาชนมีไฟฟ้า ใช้ทุกครัวเรือน และเพิ่มศักยภาพ ในการพัฒนาของ อบต.ในอนาคต	กองช่าง
๗๒	โครงการอุดหนุน การไฟฟ้าส่วน ภูมิภาคอำเภอวัง ชิ้นในโครงการ ขยายเขตไฟฟ้าใน พื้นที่การเกษตร บ้านปางไม้พัฒนา หมู่ที่ ๙	เพื่อขยายเขตไฟฟ้าให้ ทั่วถึงแก่ประชาชนทุก ครัวเรือนและพื้นที่ การเกษตรในเขตพื้นที่ ตำบลป่าสัก(บ้านหล้า สี่ แยกเกี้ยวฯ ไปบ้านนาย ประดิษฐ์)	ขยายเขตไฟฟ้า ให้ทั่วถึงในเขต พื้นที่ตำบลป่าสัก			๒๕๐,๐๐๐	๒๕๐,๐๐๐		มีไฟฟ้าใช้ เพิ่มขึ้น และทั่วถึง	ประชาชนมีไฟฟ้า ใช้ทุกครัวเรือน และเพิ่มศักยภาพ ในการพัฒนาของ อบต.ในอนาคต	กองช่าง

ที่	โครงการ	วัตถุประสงค์	เป้าหมาย (ผลผลิตของ โครงการ)	งบประมาณและที่มา					ตัวชี้วัด  (KPI)	ผลที่คาดว่าจะ ได้รับ	หน่วยงาน รับผิดชอบ หลัก
				๒๕๖๑ (บาท)	๒๕๖๒ (บาท)	๒๕๖๓ (บาท)	๒๕๖๔ (บาท)	๒๕๖๕ (บาท)			
๗๓	โครงการอุดหนุน การไฟฟ้าส่วน ภูมิภาคอำเภอวัง ชิ้นในโครงการ ขยายเขตไฟฟ้า บ้านปางไม้ หมู่ที่ ๒	เพื่อขยายเขตไฟฟ้าให้ ทั่วถึงแก่ประชาชนทุก ครัวเรือนและพื้นที่ การเกษตรในเขตพื้นที่ ตำบลป่าสัก(ถนนสาย ห้วยผาดิ)	ขยายเขตไฟฟ้า ให้ทั่วถึงในเขต พื้นที่ตำบลป่าสัก			๒๕๐,๐๐๐	๒๕๐,๐๐๐		มีไฟฟ้าใช้ เพิ่มขึ้น และทั่วถึง	ประชาชนมีไฟฟ้า ใช้ทุกครัวเรือน และเพิ่มศักยภาพ ในการพัฒนาของ อบต.ในอนาคต	กองช่าง
๗๔	โครงการอุดหนุน การไฟฟ้าส่วน ภูมิภาคอำเภอวัง ชิ้นในโครงการ ขยายเขตไฟฟ้า เพื่อการเกษตร บ้านแม่กระต้อม บน หมู่ที่ ๖	เพื่อขยายเขตไฟฟ้าให้ ทั่วถึงแก่ประชาชนทุก ครัวเรือนและพื้นที่ การเกษตรในเขตพื้นที่ ตำบลป่าสัก(สายห้วย แม่ตำห้วยแม่จี้)	ขยายเขตไฟฟ้า ให้ทั่วถึงในเขต พื้นที่ตำบลป่าสัก			๒๐๐,๐๐๐			มีไฟฟ้า สาธารณะ เพิ่มขึ้น	ประชาชนมีไฟฟ้า ใช้ทุกครัวเรือน และเพิ่มศักยภาพ ในการพัฒนาของ อบต.ในอนาคต	กองช่าง
			เป้าหมาย	งบประมาณและที่มา					ตัวชี้วัด	ผลที่คาดว่าจะ	หน่วยงาน

ที่	โครงการ	วัตถุประสงค์	(ผลผลิตของโครงการ)	๒๕๖๑ (บาท)	๒๕๖๒ (บาท)	๒๕๖๓ (บาท)	๒๕๖๔ (บาท)	๒๕๖๕ (บาท)	(KPI)	ผลที่พึงประสงค์ ที่ได้รับ	รับผิดชอบหลัก
๗๕	โครงการอุดหนุนการไฟฟ้าส่วนภูมิภาคอำเภอวังชิ้นในโครงการขยายเขตไฟฟ้าสาธารณะในหมู่บ้าน บ้านแม่กระต้อมล่าง หมู่ที่ ๑๐	เพื่อขยายเขตไฟฟ้าให้ทั่วถึงแก่ประชาชนทุกครัวเรือนและพื้นที่การเกษตรในเขตพื้นที่ตำบลป่าสัก	ขยายเขตไฟฟ้าสาธารณะให้ทั่วถึงในหมู่บ้านบ้านแม่กระต้อมล่าง หมู่ที่ ๑๐			๒๐๐,๐๐๐			มีไฟฟ้าใช้เพิ่มขึ้นและทั่วถึง	ประชาชนมีไฟฟ้าใช้ทุกครัวเรือนและเพิ่มศักยภาพในการพัฒนาของอบต.ในอนาคต	กองช่าง
๗๖	โครงการก่อสร้างรางระบายน้ำภายในหมู่บ้านบ้านแม่กระต้อม หมู่ที่ ๑	ก่อสร้างรางระบายน้ำคสล. รูปตัวยู จากหน้าสถานีตำรวจจรจรสroy ถึงลำห้วยสรอย และจากหน้าบ้านนายสวิงหนูฟุ่น ถึงหน้าบ้านนายสายัณฑ์ อภิชัย	รางระบายน้ำจำนวน ๒ สาย			๒๕๐,๐๐๐	๓๕๐,๐๐๐		มีรางระบายน้ำภายในหมู่บ้าน	ป้องกันการกัดเซาะผิวถนน มีการระบายน้ำป้องกันน้ำท่วมขังและไหลเข้าบ้านเรือน	กองช่าง
๗๗	โครงการก่อสร้างศาลาอาคารอเนกประสงค์ประจำหมู่บ้านบ้านสองแควล่าง หมู่ที่ ๗	เพื่อก่อสร้าง ศาลาอาคารอเนกประสงค์ประจำหมู่บ้าน	ศาลาอาคารอเนกประสงค์ประจำหมู่บ้าน			๒๕๐,๐๐๐			มีอาคารอเนกประสงค์ประจำหมู่บ้าน	มีศาลาอาคารอเนกประสงค์ประจำหมู่บ้านไว้ใช้ประโยชน์	กองช่าง

ที่	โครงการ	วัตถุประสงค์	เป้าหมาย (ผลผลิตของ โครงการ)	งบประมาณและที่มา					ตัวชี้วัด (KPI)	ผลที่คาดว่าจะ ได้รับ	หน่วยงาน รับผิดชอบ หลัก
				๒๕๖๑ (บาท)	๒๕๖๒ (บาท)	๒๕๖๓ (บาท)	๒๕๖๔ (บาท)	๒๕๖๕ (บาท)			
๗๘	โครงการอุดหนุน การไฟฟ้าส่วน ภูมิภาคอำเภอวัง ชิ้นในโครงการ ขยายเขตจำหน่าย และติดตั้งไฟฟ้า เพิ่มเฟสแรงต่ำ ประปาหมู่บ้าน บ้านป่าสักบน หมู่ ที่ ๘	เพื่อขยายเขตจำหน่าย และติดตั้งไฟฟ้าเพิ่มเฟส แรงต่ำประปาหมู่บ้าน	ขยายเขต จำหน่ายและ ติดตั้งไฟฟ้าเพิ่ม เฟสแรงต่ำ ประปาหมู่บ้าน บ้านป่าสักบน หมู่ ที่ ๘		๓๐,๐๐๐				มีไฟฟ้าใช้ ในระบบ ประปา หมู่บ้าน	ประปาหมู่บ้านมี ไฟฟ้าใช้ในการ ผลิตน้ำประปา	กองช่าง
๗๙	โครงการปรับปรุง ซ่อมแซมถนน คอนกรีตเสริม เหล็กและก่อสร้าง ผนังคอนกรีตเสริม เหล็กกันตลิ่งพัง บ้านโป่งตืด หมู่ที่ ๕	เพื่อซ่อมแซมถนน คอนกรีตเสริมเหล็กที่ ชำรุดและก่อสร้างผนัง คอนกรีตเสริมเหล็กกัน ตลิ่งพัง	ถนน คสล.และ ผนังกันตลิ่งพัง		๒๕๐,๐๐๐				มีถนนที่ใช้ งานได้	ถนน คสล. ได้รับ การซ่อมแซมจาก น้ำกัดเซาะ	กองช่าง
๘๐	โครงการก่อสร้าง ถนนคอนกรีตเสริม เหล็กทางเข้าบ่อ ขยะ บ้านป่าสัก หมู่ที่ ๓	เพื่อก่อสร้างถนน คอนกรีตเสริมเหล็ก ทางเข้าบ่อขยะ	ถนน คสล. ทางเข้าบ่อขยะ		๓๐๐,๐๐๐				มีทางเข้า บ่อขยะที่ สะดวก	ทางเข้าบ่อขยะ เป็นถนน คสล. ทำให้ เดินทางได้ สะดวก	กองช่าง

ที่	โครงการ	วัตถุประสงค์	เป้าหมาย (ผลผลิตของ โครงการ)	งบประมาณและที่มา					ตัวชี้วัด (KPI)	ผลที่คาดว่าจะ ได้รับ	หน่วยงาน รับผิดชอบ หลัก
				๒๕๖๑ (บาท)	๒๕๖๒ (บาท)	๒๕๖๓ (บาท)	๒๕๖๔ (บาท)	๒๕๖๕ (บาท)			
๘๑	โครงการปรับปรุง ซ่อมแซมถนน คอนกรีตเสริม เหล็กบ้านสอง แควล่าง หมู่ที่ ๗	เพื่อซ่อมแซมถนน คอนกรีตเสริมเหล็กที่ ชำรุด	ถนน คสล.จำนวน ๑ สาย		๑๐๐,๐๐๐				มีถนนที่ใช้ งานได้	ถนน คสล. ได้รับ การซ่อมแซม สามารถสัญจรไป- มาได้ปลอดภัย	กองช่าง
๘๒	โครงการปรับปรุง ซ่อมแซมถนน คอนกรีตเสริม เหล็ก บ้านป่าสัก หมู่ที่ ๓	ก่อสร้างถนนคอนกรีต เสริมเหล็ก บ้านป่าสัก หมู่ที่ ๓ จากข้างบ้าน นายกฉิ่ง ชาวนา ถึง ด้านหน้าประตูทางเข้า ด้านทิศตะวันออก อบต.ป่าสัก	ถนน คสล.จำนวน ๑ สาย			๔๕๐,๐๐๐			มีถนนที่ใช้ งานได้	มีถนน คสล.ที่ได้ มาตรฐานสำหรับ ใช้งานเป็นถนน ทางเข้า อบต.ป่าสัก	กองช่าง
๘๓	โครงการปรับปรุง ซ่อมแซมถนน คอนกรีตเสริม เหล็ก บ้านป่าสัก บน หมู่ที่ ๘	ก่อสร้างถนนคอนกรีต เสริมเหล็ก จากข้าง บ้านนายยัง น้อยมูล ถึง บ้านนายกวน ปัญญา เลิศ บ้านป่าสักบน หมู่ที่ ๘	ถนน คสล.จำนวน ๑ สาย			๒๕๐,๐๐๐			มีถนนที่ใช้ งานได้	มีถนน คสล.ที่ได้ มาตรฐานสำหรับ ใช้สัญจร	กองช่าง



ที่	โครงการ	วัตถุประสงค์	เป้าหมาย (ผลผลิตของ โครงการ)	งบประมาณและที่มา					ตัวชี้วัด (KPI)	ผลที่คาดว่าจะ ได้รับ	หน่วยงาน รับผิดชอบ หลัก
				๒๕๖๑ (บาท)	๒๕๖๒ (บาท)	๒๕๖๓ (บาท)	๒๕๖๔ (บาท)	๒๕๖๕ (บาท)			
๘๔	โครงการก่อสร้างถนนคอนกรีตเสริมเหล็ก ทางเข้าโบราณสถานคือเวียง บ้านแม่กระต้อมบน หมู่ที่ ๖	ก่อสร้างถนนคอนกรีตเสริมเหล็ก ถนนสายทางเข้าโบราณสถานคือเวียง บ้านแม่กระต้อมบน หมู่ที่ ๖	ถนน คสล.จำนวน ๑ สาย			๕๐๐,๐๐๐			มีถนนที่ใช้งานได้	มีถนน คสล.ที่ได้มาตรฐานสำหรับใช้สัญจร	กองช่าง
๘๕	โครงการก่อสร้างถนนคอนกรีตเสริมเหล็ก บ้านแม่กระต้อมบน หมู่ที่ ๖	ก่อสร้างถนนคอนกรีตเสริมเหล็ก จากบ้านนางนงคราญ จันทร์ตา ถึงบ้านนายคะนอง สีอ้าย	ถนน คสล.จำนวน ๑ สาย			๕๐๐,๐๐๐			มีถนนที่ใช้งานได้	มีถนน คสล.ที่ได้มาตรฐานสำหรับใช้สัญจร	กองช่าง
๘๖	โครงการปรับปรุงระบบประปาหมู่บ้าน บ้านป่าสัก หมู่ที่ ๘	๑.ก่อสร้างท่อถังสูงขนาดกว้าง ๓.๖ ม. ยาว ๓.๖๐ ม. สูง ๑๑.๔๕ ม. พร้อมติดตั้งถังน้ำพลาสติกขนาด ๒,๕๐๐ ลิตร จำนวน ๔ ใบ ๒.ติดตั้งถังกรองน้ำขนาด ๐.๘๐ ม. จำนวน ๑ ถัง	ท่อประปาถังสูงและถังกรองน้ำ			๓๕๙,๐๐๐	๕๐,๐๐๐		มีระบบประปาที่ได้มาตรฐาน	ประชาชนในพื้นที่หมู่ที่ ๘ มีน้ำประปาไว้ใช้อุปโภค บริโภค	กองช่าง

ที่	โครงการ	วัตถุประสงค์	เป้าหมาย (ผลผลิตของ โครงการ)	งบประมาณและที่มา					ตัวชี้วัด  (KPI)	ผลที่คาดว่าจะ ได้รับ	หน่วยงาน รับผิดชอบ หลัก
				๒๕๖๑ (บาท)	๒๕๖๒ (บาท)	๒๕๖๓ (บาท)	๒๕๖๔ (บาท)	๒๕๖๕ (บาท)			
๘๗	โครงการปรับปรุงระบบประปาหมู่บ้าน บ้านโป่งตืด หมู่ ๕ ตำบลป่าสัก อำเภอวังชิ้น จังหวัดแพร่	๑.วางท่อเมนจ่ายน้ำขนาด Ø ๓ นิ้ว ยาว ๓,๖๕๐ม. ๒.ขนาด Ø ๒ นิ้ว ยาว ๑,๐๑๐ม. ๓.ขนาด Ø๑ ๑/๒ นิ้ว ยาว ๖๘ม.	วางท่อเมนระบบจ่ายน้ำประปาหมู่บ้าน			๖๖๙,๐๐๐			มีระบบประปาที่ได้มาตรฐาน	ประชาชนในพื้นที่ หมู่ที่ ๘ มีน้ำประปาไว้ใช้อุปโภค บริโภค	กองช่าง
๘๘	โครงการก่อสร้างถนนคอนกรีตเสริมเหล็ก บ้านปางไม้ หมู่ที่ ๒	ก่อสร้างถนนคอนกรีตเสริมเหล็ก ในซอยภายในหมู่บ้าน ช้างบ้านนายสมศักดิ์ หล้าปวงคำ และจากสะพานข้ามลำห้วยสรอย	ถนน คสล.จำนวน ๔ สาย				๓๕๐,๐๐๐		มีถนนที่ใช้งานได้	มีถนน คสล.ที่ได้มาตรฐานสำหรับใช้สัญจร	กองช่าง
๘๙	โครงการก่อสร้างถนนคอนกรีตเสริมเหล็ก บ้านโป่งตืด หมู่ที่ ๕	ก่อสร้างถนนคอนกรีตเสริมเหล็ก ช้างบ้านนายวินัย จันทร์เป็ง ถึงหน้าวัดบ้านโป่งตืด	ถนน คสล.จำนวน ๑ สาย				๓๕๐,๐๐๐		มีถนนที่ใช้งานได้	มีถนน คสล.ที่ได้มาตรฐานสำหรับใช้สัญจร	กองช่าง
รวม	๘๙ โครงการ			๔,๔๔๗,๐๐๐	๑๓,๐๗๕,๐๐๐	๑๑,๕๖๘,๐๐๐	๗,๕๓๕,๐๐๐	๑,๘๖๕,๐๐๐			

๒.๒ แผนงานอุตสาหกรรมและการโยธา

ที่	โครงการ	วัตถุประสงค์	เป้าหมาย (ผลผลิตของ โครงการ)	งบประมาณและที่มา					ตัวชี้วัด (KPI)	ผลที่คาดว่าจะ ได้รับ	หน่วยงาน รับผิดชอบ หลัก
				๒๕๖๑ (บาท)	๒๕๖๒ (บาท)	๒๕๖๓ (บาท)	๒๕๖๔ (บาท)	๒๕๖๕ (บาท)			
๑	โครงการก่อสร้าง ทางเท้าบริเวณ ด้านหน้า อบต.ป่า สัก	เพื่อก่อสร้างปรับปรุง ทางเท้าด้านข้างรั้ว อบต.ป่าสักตั้งแต่ประตู ด้านหน้า อบต. ฝั่งศูนย์ พัฒนาเด็กเล็ก ถึง บริเวณประตูด้านข้าง	ทางเท้าด้านข้างรั้ว อบต.ป่าสัก	๓๐๐,๐๐๐					ทาง เดินทางเท้า อบต. ได้รับการ ปรับปรุง	ประชาชนที่มา ติดต่อ อบต.ป่าสัก ได้รับความสะดวก ในการเดินทาง	กองช่าง
๒	โครงการก่อสร้าง โรงจอดรถ อบต. ป่าสัก	เพื่อก่อสร้างที่จอดรถ สำหรับผู้มาติดต่อ ราชการในทที่ทำการ องค์การบริหารส่วน ตำบลป่าสัก	ที่จอดรถด้านข้าง สำนักงานที่ท่า การองค์การ บริหารส่วนตำบล ป่าสัก	๑๐๐,๐๐๐					มีที่จอดรถ ของผู้มา ติดต่อ ราชการ	ประชาชนที่มา ติดต่อ อบต.ป่าสัก ได้รับความสะดวก ในการจอดรถ	กองช่าง
๓	โครงการก่อสร้าง ประตูทางเข้า อบต.และถนน คสล.ตรงประตู ทางเข้าเชื่อมถนน คสล.เดิม ด้านหน้าศูนย์พัฒนาเด็ก เล็ก อบต.ป่าสัก พร้อม รั้วถนนและถนน	เพื่อก่อสร้าง ปรับปรุง ประตูทางเข้า อบต. และถนน คสล.เชื่อมต่อ ถนน คสล.เดิม ด้านหน้าศูนย์พัฒนาเด็ก เล็ก อบต.ป่าสัก พร้อม รั้วถนนและถนน	ประตูทางเข้า อบต.ป่าสักและ ถนน คสล.	๒๐๐,๐๐๐					มีประตู ทางเข้า อบต.ป่าสัก	ประชาชนที่มา ติดต่อ อบต.ป่าสัก ได้รับความสะดวก	กองช่าง

ที่	โครงการ	วัตถุประสงค์	เป้าหมาย (ผลผลิตของ โครงการ)	งบประมาณและที่มา					ตัวชี้วัด (KPI)	ผลที่คาดว่าจะ ได้รับ	หน่วยงาน รับผิดชอบ หลัก
				๒๕๖๑ (บาท)	๒๕๖๒ (บาท)	๒๕๖๓ (บาท)	๒๕๖๔ (บาท)	๒๕๖๕ (บาท)			
๔	โครงการก่อสร้าง ศูนย์ส่งเสริม สุขภาพชุมชน ตำบลป่าสัก	เพื่อก่อสร้างศูนย์ ส่งเสริมสุขภาพชุมชน ตำบลป่าสัก	ศูนย์ส่งเสริม สุขภาพชุมชน ตำบลป่าสัก จำนวน ๑ หลัง	๕๐๐,๐๐๐					มีศูนย์ ส่งเสริม สุขภาพ	ตำบลป่าสักมีศูนย์ ส่งเสริมสุขภาพ ชุมชนตำบลป่าสัก	กองช่าง
๕	โครงการก่อสร้าง ลาน คสล. ภายใน องค์การบริหาร ส่วนตำบลป่าสัก	เพื่อก่อสร้างลาน คอนกรีตเสริมเหล็ก ภายใน อบต.ป่าสัก	ลาน คสล. ๑ แห่ง	๒๐๐,๐๐๐					มีลาน คสล. ไว้ใช้ ประโยชน์ เพิ่มขึ้น	อบต. ป่าสักมีลาน คสล.เพื่อใช้ใน การปฏิบัติงาน เพิ่มขึ้น	กองช่าง
๖	โครงการก่อสร้าง รางระบายน้ำ บริเวณสนาม และภายใน อบต. ป่าสัก	เพื่อก่อสร้างรางระบาย น้ำบริเวณสนามและ ภายใน อบต.ป่าสัก	รางระบายน้ำ ๒ แห่ง	๕๐๐,๐๐๐			๒๐๐,๐๐๐		มีราง ระบายน้ำ	สนามและภายใน อบต. ป่าสักมีราง ระบายน้ำเพื่อ ไม่ให้น้ำท่วมขัง	กองช่าง
๗	โครงการก่อสร้าง ห้องน้ำภายใน โบราณสถานคือ เวียง	เพื่อก่อสร้างห้องน้ำ ภายในโบราณสถานคือ เวียง	ห้องน้ำจำนวน ๒ แห่ง		๕๐๐,๐๐๐				โบราณสถาน คือเวียงมี ห้องน้ำใช้	มีห้องน้ำใน โบราณสถานคือ เวียง	กองช่าง
๘	โครงการก่อสร้าง ถนน คสล. ทางเข้า โบราณสถานคือ เวียง	เพื่อก่อสร้างถนน คสล. ทางเข้าโบราณสถานคือ เวียง	ถนน คสล. จำนวน ๑ สาย		๕๐๐,๐๐๐	๕๐๐,๐๐๐			มีถนน คสล.	ทางเข้า โบราณสถานคือ เวียงมีการพัฒนา	กองช่าง

ที่	โครงการ	วัตถุประสงค์	เป้าหมาย (ผลผลิตของ โครงการ)	งบประมาณและที่มา					ตัวชี้วัด  (KPI)	ผลที่คาดว่าจะ ได้รับ	หน่วยงาน รับผิดชอบ หลัก
				๒๕๖๑ (บาท)	๒๕๖๒ (บาท)	๒๕๖๓ (บาท)	๒๕๖๔ (บาท)	๒๕๖๕ (บาท)			
๙	โครงการก่อสร้าง ปรับปรุง ต่อเติม โรงครัวและทำ ทางเดินเชื่อมต่อ สำนักงาน	เพื่อต่อเติมโรงครัวและ ทางเดินเชื่อมสำนักงาน ขององค์การบริหารส่วน ตำบลป่าสัก	โรงครัวและ ทางเดิน		๓๙๐,๐๐๐				ห้องครัว ได้รับการ ปรับปรุง	อบต. ป่าสักมีลาน คสล.เพื่อใช้ใน การปฏิบัติงาน เพิ่มขึ้น	สำนักงาน ปลัด
๑๐	โครงการขยาย ถนนทางเข้า อบต. ป่าสัก	เพื่อขยายถนนทางเข้า ด้านหน้าองค์การ บริหารส่วนตำบลป่าสัก	ทางเข้าด้านหน้า อบต.ป่าสัก		๒๗๐,๐๐๐				ถนนกว้าง ขึ้น	ถนนทางเข้า อบต.ป่าสัก มี ความกว้างขึ้น	สำนักงาน ปลัด
๑๑	โครงการปรับปรุง อาคารสำนักงาน และอาคารโดม เอนกประสงค์ อบต.ป่าสัก	เพื่อก่อสร้าง ปรับปรุง ต่อเติม สำนักงานและ อาคารโดม เอนกประสงค์ ของ องค์การบริหารส่วน ตำบลป่าสัก	อาคารสำนักงาน และอาคารโดม เอนกประสงค์ ขององค์การ บริหารส่วนตำบล ป่าสัก	๔๐๐,๐๐๐			๑,๔๐๐,๐๐๐		อาคาร ได้รับการ ปรับปรุง	อาคารสำนักงาน และอาคาร เอนกประสงค์ ได้รับการปรับปรุง	กองช่าง
รวม	๑๑ โครงการ			๒,๒๐๐,๐๐๐	๑,๖๖๐,๐๐๐	๕๐๐,๐๐๐	๑,๖๐๐,๐๐๐	๐			

## รายละเอียดโครงการพัฒนา

แผนพัฒนาท้องถิ่น (พ.ศ.๒๕๖๑-๒๕๖๕)

องค์การบริหารส่วนตำบลป่าสัก อำเภอวังชิ้น จังหวัดแพร่

ก. ยุทธศาสตร์จังหวัดแพร่ที่ ๔ ส่งเสริมอาชีพตามแนวปรัชญาเศรษฐกิจพอเพียงและสร้างมูลค่าสินค้าเกษตรและผลิตภัณฑ์ชุมชนจังหวัดให้มีความปลอดภัยและได้มาตรฐาน

ข. ยุทธศาสตร์การพัฒนาของ อปท. ในเขตจังหวัดแพร่ที่ ๑.๕ เศรษฐกิจพอเพียง

๓. ยุทธศาสตร์ด้านการค้า การลงทุน สังคม เศรษฐกิจ เศรษฐกิจพอเพียง การอาชีพ การเข้าสู่ประชาคมอาเซียน

## ๓.๑ แผนงานการเกษตร

ที่	โครงการ	วัตถุประสงค์	เป้าหมาย (ผลผลิตของ โครงการ)	งบประมาณและที่มา					ตัวชี้วัด (KPI)	ผลที่คาดว่าจะได้รับ	หน่วยงาน รับผิดชอบ หลัก
				๒๕๖๑ (บาท)	๒๕๖๒ (บาท)	๒๕๖๓ (บาท)	๒๕๖๔ (บาท)	๒๕๖๕ (บาท)			
๑	เพิ่มศักยภาพการประกอบอาชีพ การเกษตร ปศุสัตว์ ประมง ฯลฯ และอาชีพเสริมอื่น ๆ	เพื่อส่งเสริมการประกอบอาชีพทางการเกษตร ปศุสัตว์ ประมง และอาชีพเสริม	กลุ่มเกษตรกร กลุ่มอาชีพในพื้นที่ตำบลป่าสัก ๑๐ หมู่บ้าน	๒๐๐,๐๐๐	๒๐๐,๐๐๐	๒๐๐,๐๐๐	๒๐๐,๐๐๐	๒๐๐,๐๐๐	ประชาชนมีศักยภาพขึ้น	ประชาชนมีอาชีพและรายได้เพียงพอต่อการดำรงชีวิตลดรายจ่ายให้กับครอบครัว	สำนักงานปลัด
๒	โครงการปรับปรุงศูนย์บริการและถ่ายทอดเทคโนโลยีการเกษตรประจำตำบล	เพื่อปรับปรุงศูนย์ฯ เพิ่มประสิทธิภาพในการส่งเสริมการเกษตร	ปรับปรุงศูนย์ฯ และจัดหาวัสดุอุปกรณ์ในการปรับปรุง	๒๐,๐๐๐	๒๐,๐๐๐	๒๐,๐๐๐	๒๐,๐๐๐	๒๐,๐๐๐	ศูนย์ฯ มีประสิทธิภาพ	มีศูนย์กลางการให้บริการและถ่ายทอดเทคโนโลยีการเกษตรที่มีประสิทธิภาพ	สำนักงานปลัด เกษตร ตำบล
รวม	๒ โครงการ			๒๒๐,๐๐๐	๒๒๐,๐๐๐	๒๒๐,๐๐๐	๒๒๐,๐๐๐	๒๒๐,๐๐๐			

๓.๒ แผนงานสร้างความเข้มแข็งของชุมชน

ที่	โครงการ	วัตถุประสงค์	เป้าหมาย (ผลผลิตของ โครงการ)	งบประมาณและที่มา					ตัวชี้วัด  (KPI)	ผลที่คาดว่าจะได้รับ	หน่วยงาน รับผิดชอบ หลัก
				๒๕๖๑ (บาท)	๒๕๖๒ (บาท)	๒๕๖๓ (บาท)	๒๕๖๔ (บาท)	๒๕๖๕ (บาท)			
๑	โครงการส่งเสริมวิสาหกิจชุมชนพัฒนา ฝักอบรม อาชีพและศึกษาดูงานกลุ่มอาชีพต่าง ๆ	เพื่อสร้างอาชีพและเพิ่มรายได้ให้กับประชาชน	กลุ่มอาชีพต่าง ๆ ในพื้นที่ตำบลป่าสัก ๑๐ หมู่บ้าน	๒๐๐,๐๐๐	๒๐๐,๐๐๐	๒๐๐,๐๐๐	๒๐๐,๐๐๐	๒๐๐,๐๐๐	กลุ่มอาชีพมีความเข้มแข็ง	ประชาชนมีอาชีพและรายได้เพียงพอต่อการดำรงชีวิตสามารถประกอบอาชีพเสริมเพิ่มรายได้ให้กับตนเองและครอบครัว	สำนักงานปลัด
๒	โครงการส่งเสริมแนวทางปรัชญาเศรษฐกิจพอเพียง	เพื่อส่งเสริมแนวความคิดตามพระราชดำริปรัชญาเศรษฐกิจพอเพียง	ประชาชนในพื้นที่ตำบลป่าสัก	๓๐,๐๐๐	๓๐,๐๐๐	๓๐,๐๐๐	๓๐,๐๐๐	๓๐,๐๐๐	มีชุมชนนำร่องเศรษฐกิจพอเพียง	ประชาชนได้นำแนวทางปรัชญาเศรษฐกิจพอเพียงไปใช้ในชีวิตรประจำวัน	สำนักงานปลัด
๓	โครงการฝักอบรมเชิงปฏิบัติการเพื่อสร้างอาชีพ สร้างรายได้ให้กับชุมชนและเพิ่มศักยภาพทางการตลาดและแปรรูปสินค้า	เพื่อให้ความรู้ความเข้าใจและสร้างแรงบันดาลใจให้กับผู้ผลิตในการจำหน่ายสินค้า	พื้นที่ตำบลป่าสัก	๕๐,๐๐๐	๕๐,๐๐๐	๕๐,๐๐๐	๕๐,๐๐๐	๕๐,๐๐๐	มีการฝักอบรมให้ความรู้แนวคิดการตลาด	กลุ่มอาชีพหรือผลิตสินค้าชุมชนได้มีตลาดรองรับการผลิต	สำนักงานปลัด

ที่	โครงการ	วัตถุประสงค์	เป้าหมาย (ผลผลิตของ โครงการ)	งบประมาณและที่มา					ตัวชี้วัด  (KPI)	ผลที่คาดว่าจะได้รับ	หน่วยงาน รับผิดชอบ หลัก
				๒๕๖๑ (บาท)	๒๕๖๒ (บาท)	๒๕๖๓ (บาท)	๒๕๖๔ (บาท)	๒๕๖๕ (บาท)			
๔	โครงการพัฒนา บทบาทสตรี และ จัดงานเนื่องในวัน สตรีสากล	เพื่อพัฒนาศักยภาพใน การมีบทบาทในสังคม ในการดำเนินกิจกรรม และจัดกิจกรรมเนื่องใน วันสตรีสากล	กลุ่มสตรีในพื้นที่ ตำบลป่าสัก	๓๐,๐๐๐	๓๐,๐๐๐	๓๐,๐๐๐	๓๐,๐๐๐	๓๐,๐๐๐	สตรีมี ศักยภาพใน สังคมมากขึ้น	สตรีในหมู่บ้านมี บทบาทในการ บริหารจัดการชุมชน	สำนักงาน ปลัด
๕	โครงการส่งเสริม อาชีพเสริมการเพาะ เห็ด	เพื่ออบรมให้ความรู้กับ ประชาชนในด้านการ เพาะเห็ด	ประชาชนในพื้นที่ ตำบลป่าสัก	๒๕,๐๐๐	๒๕,๐๐๐	๒๕,๐๐๐	๒๕,๐๐๐	๒๕,๐๐๐	ประชาชนมี ความรู้การ เพาะเห็ด	ประชาชนในพื้นที่มี อาชีพเสริมและมี การเพาะเห็ดเก็บ กินในครัวเรือน	สำนักงาน ปลัด
๖	โครงการธนาคาร ขยะ	เพื่อสนับสนุนให้มีการ จัดเก็บขยะขายได้ใน ชุมชน	ประชาชนในพื้นที่ ตำบลป่าสัก	๒๕,๐๐๐	๒๕,๐๐๐	๒๕,๐๐๐	๒๕,๐๐๐	๒๕,๐๐๐	มีธนาคาร ขยะในชุมชน	ประชาชนในพื้นที่ ที่มีความรู้ความ เข้าใจในการคัด แยกขยะไว้จำหน่าย	สำนักงาน ปลัด
๗	โครงการเสริมสร้าง ความอบอุ่นใน ครอบครัว	เพื่อสนับสนุนให้ชุมชน มีแกนนำในชุมชนเรื่อง ครอบครัวอบอุ่น	ครัวเรือนในพื้นที่ ตำบลป่าสัก	๓๐,๐๐๐	๓๐,๐๐๐	๓๐,๐๐๐	๓๐,๐๐๐	๓๐,๐๐๐	มีครอบครัว แกนนำใน ชุมชน	พื้นที่ตำบลป่าสักมี ครอบครัวที่เป็น แกนนำครอบครัว อบอุ่น	สำนักงาน ปลัด



ที่	โครงการ	วัตถุประสงค์	เป้าหมาย (ผลผลิตของ โครงการ)	งบประมาณและที่มา					ตัวชี้วัด (KPI)	ผลที่คาดว่าจะได้รับ	หน่วยงาน รับผิดชอบ หลัก
				๒๕๖๑ (บาท)	๒๕๖๒ (บาท)	๒๕๖๓ (บาท)	๒๕๖๔ (บาท)	๒๕๖๕ (บาท)			
๘	โครงการส่งเสริม การมีส่วนร่วมของ ชุมชนในการคัด แยกขยะที่ต้นทาง	เพื่อให้มีการคัดแยก ประเภทขยะในชุมชน	ประชาชนในพื้นที่ ตำบลป่าสัก		๔๐๐,๐๐๐	๔๐๐,๐๐๐	๔๐๐,๐๐๐	๔๐๐,๐๐๐	ปริมาณ ขยะลดลง	พื้นที่ตำบลป่าสัก ทุกครัวเรือนมีการ คัดแยกขยะ	สำนักงาน ปลัด
๙	อุดหนุนโรงเรียน บ้านป่าสักปางไม้ โครงการส่งเสริมนำ ความรู้สู่เศรษฐกิจ พอเพียง	เพื่อให้ความรู้ความ เข้าใจและสร้าง จิตสำนึกตามแนวทาง เศรษฐกิจพอเพียงและ สามารถนำแนวทาง เศรษฐกิจพอเพียงไปใช้ ในชีวิตประจำวัน	นักเรียนบ้านป่า สักปางไม้	๕๐,๐๐๐	๕๐,๐๐๐	๕๐,๐๐๐	๕๐,๐๐๐	๕๐,๐๐๐	มีการ ฝึกอบรมให้ ความรู้ แนวคิด เศรษฐกิจ พอเพียง	นักเรียนได้มีความรู้ ความเข้าใจและมี จิตสำนึกตาม แนวทางเศรษฐกิจ พอเพียงและ สามารถนำแนวทาง เศรษฐกิจพอเพียงไป ใช้ในชีวิตประจำวัน ได้	กอง การศึกษาฯ
๑๐	อุดหนุนโรงเรียน บ้านสองแคว โครงการส่งเสริมนำ ความรู้และอาชีพ ตามแนวปรัชญา เศรษฐกิจพอเพียง	เพื่อให้ความรู้ความ เข้าใจและสร้าง จิตสำนึกตามแนวทาง เศรษฐกิจพอเพียงและ สามารถนำแนวทาง เศรษฐกิจพอเพียงไปใช้ ในชีวิตประจำวัน	นักเรียนบ้านสอง แคว	๑๐,๐๐๐	๑๐,๐๐๐	๑๐,๐๐๐	๑๐,๐๐๐	๑๐,๐๐๐	มีการ ฝึกอบรมให้ ความรู้ แนวคิด เศรษฐกิจ พอเพียง	นักเรียนได้มีความรู้ ความเข้าใจและมี จิตสำนึกตาม แนวทางเศรษฐกิจ พอเพียงและ สามารถนำแนวทาง เศรษฐกิจพอเพียงไป ใช้ในชีวิตประจำวัน ได้	กอง การศึกษาฯ

ที่	โครงการ	วัตถุประสงค์	เป้าหมาย (ผลผลิตของ โครงการ)	งบประมาณและที่มา					ตัวชี้วัด  (KPI)	ผลที่คาดว่าจะได้รับ	หน่วยงาน รับผิดชอบ หลัก
				๒๕๖๑ (บาท)	๒๕๖๒ (บาท)	๒๕๖๓ (บาท)	๒๕๖๔ (บาท)	๒๕๖๕ (บาท)			
๑๑	อุดหนุนโรงเรียน บ้านป่าสักปางไม้ โครงการส่งเสริม อาชีพตามแนวทาง ปรัชญาเศรษฐกิจ พอเพียง	เพื่อส่งเสริมด้านอาชีพ ตามแนวทางเศรษฐกิจ พอเพียงและสามารถนำ แนวทางเศรษฐกิจ พอเพียงไปใช้ใน ชีวิตประจำวัน	นักเรียนบ้านป่า สักปางไม้		๕๐,๐๐๐	๕๐,๐๐๐	๕๐,๐๐๐	๕๐,๐๐๐	มีการสร้าง อาชีพตาม แนวคิด เศรษฐกิจ พอเพียง	นักเรียนได้สร้าง อาชีพจากแนวคิด เศรษฐกิจพอเพียง	กอง การศึกษา
๑๒	โครงการศูนย์ เรียนรู้ต้นแบบ เศรษฐกิจพอเพียง	เพื่อสร้างศูนย์เรียนรู้ ตามแนวทางเศรษฐกิจ พอเพียง	ประชาชนในพื้นที่ ตำบลป่าสัก		๕๐,๐๐๐	๕๐,๐๐๐	๕๐,๐๐๐	๕๐,๐๐๐	มีศูนย์การ เรียนรู้ แนวคิด เศรษฐกิจ พอเพียง	ตำบลป่าสักมีศูนย์ การเรียนรู้ตาม แนวทางเศรษฐกิจ พอเพียง	สำนักงาน ปลัด
๑๓	โครงการส่งเสริม พัฒนาการเกษตร พึ่งตนเองและ เกษตรทฤษฎีใหม่	เพื่อพัฒนาศักยภาพ การเกษตรของชุมชนให้ เป็นเกษตรพึ่งตนเอง	ประชาชนในพื้นที่ ตำบลป่าสัก		๒๐,๐๐๐	๒๐,๐๐๐	๒๐,๐๐๐	๒๐,๐๐๐	เกิดแนวคิด เกษตร พึ่งตนเอง	ประชาชนในพื้นที่มี วิถีชีวิตเกษตร พึ่งตนเองและ เกษตรทฤษฎีใหม่	สำนักงาน ปลัด
รวม	๑๓ โครงการ			๔๕๐,๐๐๐	๙๗๐,๐๐๐	๙๗๐,๐๐๐	๙๗๐,๐๐๐	๙๗๐,๐๐๐			

## รายละเอียดโครงการพัฒนา

แผนพัฒนาท้องถิ่น (พ.ศ.๒๕๖๑-๒๕๖๕)

องค์การบริหารส่วนตำบลป่าสัก อำเภอวังซัน จังหวัดแพร่

ก. ยุทธศาสตร์จังหวัดแพร่ที่ ๕ การอนุรักษ์ทรัพยากรธรรมชาติ สิ่งแวดล้อมและการป้องกันแก้ไขปัญหาภัยพิบัติอย่างยั่งยืน

ข. ยุทธศาสตร์การพัฒนาของ อปท. ในเขตจังหวัดแพร่ที่ ๑.๒ ๑.๓ และ ๒.๑

๔. ยุทธศาสตร์อนุรักษ์ทรัพยากรธรรมชาติ สิ่งแวดล้อม แหล่งน้ำ ปัญหาภัยพิบัติ

## ๔.๑ แผนงานเคหะและชุมชน

ที่	โครงการ	วัตถุประสงค์	เป้าหมาย (ผลผลิตของ โครงการ)	งบประมาณและที่มา					ตัวชี้วัด (KPI)	ผลที่คาดว่าจะได้รับ	หน่วยงาน รับผิดชอบ หลัก
				๒๕๖๑ (บาท)	๒๕๖๒ (บาท)	๒๕๖๓ (บาท)	๒๕๖๔ (บาท)	๒๕๖๕ (บาท)			
๑	โครงการขุดลอกขนทึงหน้าฝายประชาอาสาฝายป่าสัก ทำเป็นแก้มลิง หมู่ที่ ๘	เพื่อขุดลอกลำเหมืองฝายประชาอาสา ฝายป่าสักเพื่อทำเป็นแก้มลิง	ลำห้วยป่าสัก			๓๐๐,๐๐๐	๒๕๐,๐๐๐		มีน้ำใช้เพียงพอ	ประชาชนมีแหล่งน้ำไว้ใช้เพื่อการเกษตรอย่างเพียงพอและทั่วถึง	กองช่าง
๒	ก่อสร้างลำเหมืองคสล. พนังกันน้ำและระบบส่งน้ำ ประตุระบายน้ำฝายทุ่งเหมืองดั่ง	เพื่อส่งน้ำเข้าพื้นที่การเกษตรให้ทั่วถึงและเพียงพอ	ก่อสร้างพนังกันน้ำคดลำเหมืองทุ่งเหมืองดั่ง			๕๕๐,๐๐๐			มีน้ำใช้เพียงพอ	ประชาชนมีแหล่งน้ำไว้ใช้เพื่อการเกษตรอย่างเพียงพอและทั่วถึง	กองช่าง
๓	ก่อสร้างปรับปรุงซ่อมแซม พนังกันน้ำฝายชลอน้ำและลำเหมือง หมู่ที่ ๕	เพื่อปรับปรุง ซ่อมแซมทรัพย์สินที่ชำรุดเสียหายให้สามารถใช้งานได้	ปรับปรุง ซ่อมแซม พนังกันน้ำ ฝายทำนบ ที่ชำรุดเสียหายในความรับผิดชอบอบต.ป่าสัก	๒๐๐,๐๐๐					พนังกันน้ำฝายทำนบในสภาพดี	ประชาชนมีแหล่งน้ำไว้ใช้เพื่อการเกษตรอย่างเพียงพอ	กองช่าง

ที่	โครงการ	วัตถุประสงค์	เป้าหมาย (ผลผลิตของ โครงการ)	งบประมาณและที่มา					ตัวชี้วัด  (KPI)	ผลที่คาดว่าจะได้รับ	หน่วยงาน รับผิดชอบ หลัก
				๒๕๖๑ (บาท)	๒๕๖๒ (บาท)	๒๕๖๓ (บาท)	๒๕๖๔ (บาท)	๒๕๖๕ (บาท)			
๔	โครงการก่อสร้างผนังกันตลิ่งพัง หมู่ที่ ๒	เพื่อก่อสร้างผนังกันตลิ่งพังลำห้วยในพื้นที่ หมู่ที่ ๒ บ้านปางไม้	ผนังกันตลิ่งพัง	๕๐๐,๐๐๐	๕๐๐,๐๐๐	๕๐๐,๐๐๐	๕๐๐,๐๐๐		ตลิ่งไม่พังในช่วงน้ำหลาก	มีการป้องกันตลิ่งพังแก้ไขปัญหาเรื่องน้ำได้ดี	กองช่าง
๕	โครงการแก้มลิงเพื่อเก็บกักน้ำลำห้วยสรอยพื้นที่ หมู่ที่ ๗	เพื่อขุดลอกลำห้วยสรอยเพื่อทำเป็นแก้มลิง	ลำห้วยสรอยพื้นที่ หมู่ที่ ๗	๒๕๐,๐๐๐					มีน้ำใช้เพียงพอ	ประชาชนมีแหล่งน้ำไว้ใช้เพื่อการเกษตรอย่างเพียงพอและทั่วถึง	กองช่าง
๖	โครงการถนนน้ำล้นฝายประชาอาสาหมู่ที่ ๓ หมู่ที่ ๘	เพื่อสร้างถนนน้ำล้นข้ามลำห้วยในฤดูน้ำหลาก	ถนนน้ำล้นพื้นที่ตำบลป่าสัก			๔๕๕,๐๐๐	๕๐๐,๐๐๐		ประชาชนสามารถสัญจรไปมาได้	ประชาชนสามารถสัญจรไปมาได้ในช่วงฤดูน้ำหลาก	กองช่าง
๗	ก่อสร้างลำเหมืองคสล.รูปตัวยูและระบบส่งน้ำบ้านปางไม้ หมู่ที่ ๒	เพื่อส่งน้ำเข้าพื้นที่การเกษตรให้ทั่วถึงและเพียงพอ	ก่อสร้างลำเหมืองคสล. ลำเหมืองดิน ลำห้วยผาดิ	๒๕๐,๐๐๐					มีน้ำใช้เพียงพอ	ประชาชนมีแหล่งน้ำไว้ใช้เพื่อการเกษตรอย่างเพียงพอและทั่วถึง	กองช่าง
๘	โครงการขุดเจาะบ่อบาดาล บ้านสองแคว หมู่ที่ ๗	เพื่อขุดเจาะบ่อบาดาลใช้เพื่อการบริโภค	ขุดเจาะบ่อบาดาลจำนวน ๑ แห่ง	๒๕๐,๐๐๐	๒๕๐,๐๐๐				มีน้ำใช้เพียงพอ	ประชาชนมีแหล่งน้ำไว้ใช้เพื่อการบริโภคอย่างเพียงพอและทั่วถึง	กองช่าง

ที่	โครงการ	วัตถุประสงค์	เป้าหมาย (ผลผลิตของ โครงการ)	งบประมาณและที่มา					ตัวชี้วัด (KPI)	ผลที่คาดว่าจะได้รับ	หน่วยงาน รับผิดชอบหลัก
				๒๕๖๑ (บาท)	๒๕๖๒ (บาท)	๒๕๖๓ (บาท)	๒๕๖๔ (บาท)	๒๕๖๕ (บาท)			
๙	โครงการขุดลอกฝาย หลวงถึงอ่างแม่กระต้อม บ้านแม่กระต้อม หมู่ที่ ๑	เพื่อขุดลอกลำเหมือง ฝายหลวง	ลำเหมืองฝาย หลวงถึงอ่างแม่ กระต้อม		๒๕๐,๐๐๐				ฝายมีการ ขุดลอก	ประชาชนในพื้นที่ ได้ใช้ประโยชน์จาก น้ำอ่างแม่กระต้อม	กองช่าง
๑๐	โครงการขุดลอกตะมึน ห้วยต้นตองติดลำห้วย สรอย ลำเหมืองฝายยา ตุ้ย บ้านสองแควบน หมู่ที่ ๔	เพื่อขุดลอกตะมึนห้วย ต้นตอง ฝายยาตุ้ย	ลำห้วยต้นตอง ฝายยาตุ้ย			๒๕๐,๐๐๐			ห้วยต้น ตองมีการ ขุดลอก	ทางน้ำไม่มีสิ่งกีด ขวาง	กองช่าง
๑๑	โครงการฝายชลอน น้ำหน้าสระน้ำหมู่บ้าน บ้านโป่งตืด หมู่ที่ ๕	เพื่อก่อสร้างฝายชลอนน้ำ	ฝายชลอนน้ำหน้า สระน้ำหมู่บ้าน				๒๕๐,๐๐๐		มีฝายชล อนน้ำ	สามารถกักเก็บน้ำ ไว้ใช้ในยามจำเป็น	กองช่าง
๑๒	โครงการก่อสร้าง ต่อ เติมผนังกันตลิ่งพัง หมู่ที่ ๑	เพื่อก่อสร้างผนังกัน ตลิ่งพังลำห้วยบริเวณ หน้า สก.สรอย	ผนังกันตลิ่งพัง			๒๐๐,๐๐๐	๓๐๐,๐๐๐		ตลิ่งไม่พัง ในช่วงน้ำ หลาก	มีการป้องกันตลิ่ง พังแก้ไขปัญหา เรื่องน้ำได้ดี	กองช่าง
๑๓	โครงการฝายน้ำล้น บ้านแม่กระต้อมล่าง หมู่ที่ ๖	เพื่อก่อสร้างฝายน้ำล้น บริเวณบ้านนางนวล เปียงบุญทา	ฝายน้ำล้น				๒๕๐,๐๐๐		มีฝายน้ำล้น	สามารถกักเก็บน้ำ ไว้ใช้ในยามจำเป็น	กองช่าง

ที่	โครงการ	วัตถุประสงค์	เป้าหมาย (ผลผลิตของ โครงการ)	งบประมาณและที่มา					ตัวชี้วัด  (KPI)	ผลที่คาดว่าจะได้รับ	หน่วยงาน รับผิดชอบหลัก
				๒๕๖๑ (บาท)	๒๕๖๒ (บาท)	๒๕๖๓ (บาท)	๒๕๖๔ (บาท)	๒๕๖๕ (บาท)			
๑๔	โครงการขุดเจาะบ่อบาดาลพร้อมระบบส่งน้ำและระบบไฟฟ้าบ้านป่าสักบน หมู่ที่ ๘	เพื่อขุดเจาะบ่อบาดาลพร้อมระบบส่งน้ำและระบบไฟฟ้าเพื่อใช้เสริมน้ำประปา	ขุดเจาะบ่อบาดาลจำนวน ๑ แห่ง		๒๕๐,๐๐๐				มีน้ำประปาใช้เพียงพอ	ประชาชนมีแหล่งน้ำไว้ใช้ในระบบประปาเพื่อการบริโภคอย่างเพียงพอและทั่วถึง	กองช่าง
๑๕	โครงการขุดเจาะบ่อบาดาลสำหรับประปาหมู่บ้าน บ้านแม่กระต้อม หมู่ที่ ๑	เพื่อเพิ่มแหล่งน้ำประปา	บ่อบาดาลประปาหมู่บ้านจำนวน ๑ แห่ง				๒๑๐,๐๐๐		ระบบประปาได้มาตรฐาน	ประปาหมู่บ้านมีมาตรฐานและมีน้ำไว้ในการอุปโภคบริโภคอย่างเพียงพอ	กองช่าง
๑๖	โครงการก่อสร้างพังกันน้ำผลิตน้ำประปาสันแก้วกอก บ้านป่าสัก หมู่ที่ ๓	เพื่อก่อสร้างพังกันน้ำเพื่อกักเก็บน้ำไว้ใช้ในการผลิตน้ำประปา	พังกันน้ำจำนวน ๑ แห่ง	๒๐๐,๐๐๐					พังกันน้ำได้มาตรฐาน	หมู่บ้านมีแหล่งน้ำไว้ผลิตน้ำประปาหมู่บ้าน	กองช่าง
๑๗	โครงการก่อสร้างถนนน้ำล้น/ฝายน้ำล้น ก่อเก็บเบี้ยน ห้วยแม่สรอย บ้านแม่กระต้อม หมู่ที่ ๑	เพื่อก่อสร้างถนน/ฝายน้ำล้นก่อกเก็บเบี้ยนห้วยสรอย	ถนนน้ำล้น/ฝายน้ำล้น จำนวน ๑ แห่ง			๒๕๐,๐๐๐			พังกันน้ำได้มาตรฐาน	หมู่บ้านมีแหล่งน้ำไว้ผลิตน้ำประปาหมู่บ้าน	กองช่าง
๑๘	โครงการก่อสร้างฝายหินเรียง ลำเหมือง บ้านสองแควบน หมู่ที่ ๗	เพื่อก่อสร้างฝายหินเรียงลำเหมืองบ้านสองแคว	ฝายหินเรียง				๒๕๐,๐๐๐		มีฝายน้ำเพื่อกักเก็บน้ำ	มีแหล่งกักเก็บน้ำเพิ่มขึ้นเพื่อใช้ประโยชน์	กองช่าง

ที่	โครงการ	วัตถุประสงค์	เป้าหมาย (ผลผลิตของ โครงการ)	งบประมาณและที่มา					ตัวชี้วัด  (KPI)	ผลที่คาดว่าจะได้รับ	หน่วยงาน รับผิดชอบ หลัก
				๒๕๖๑ (บาท)	๒๕๖๒ (บาท)	๒๕๖๓ (บาท)	๒๕๖๔ (บาท)	๒๕๖๕ (บาท)			
๑๙	โครงการก่อสร้างฝาย น้ำล้นวังไฮ พื้นที่บ้าน ป่าสัก หมู่ที่ ๓	เพื่อก่อสร้างฝายน้ำล้น วังไฮ ในพื้นที่บ้านป่าสัก หมู่ที่ ๓	ฝายน้ำล้น			๒๕๐,๐๐๐			มีฝายน้ำ เพื่อกักเก็บ น้ำ	มีแหล่งกักเก็บน้ำ เพิ่มขึ้นเพื่อใช้ ประโยชน์	กองช่าง
๒๐	โครงการขุดลอกสระน้ำ หมู่บ้าน ทำเป็นแก้มลิง บ้านแม่กระต้อมบน หมู่ ที่ ๖	เพื่อขุดลอกสระน้ำ ประจำหมู่บ้านทำเป็น แก้มลิง	สระน้ำประจำ หมู่บ้าน		๑๕๐,๐๐๐	๑๕๐,๐๐๐			มีน้ำใช้ เพียงพอ	ประชาชนมีแหล่ง น้ำไว้ใช้เพื่อ การเกษตรอย่าง เพียงพอและทั่วถึง	กองช่าง
๒๑	โครงการก่อสร้างถนน น้ำล้นข้ามลำห้วยสรอย บ้านสองแคว หมู่ที่ ๔	เพื่อสร้างถนนน้ำล้น ข้ามลำห้วยในฤดูน้ำ หลาก	ถนนน้ำล้นพื้นที่ ตำบลป่าสัก			๖๐๐,๐๐๐			ประชาชน สามารถ สัญจรไปมา ได้	ประชาชนสามารถ สัญจรไปมาได้ ในช่วงฤดูน้ำหลาก	กองช่าง
๒๒	โครงการขุดเจาะบ่อ บาดาลเพื่อการอุปโภค บริโภคพร้อมระบบส่ง น้ำและระบบไฟฟ้า บ้านแม่กระต้อม หมู่ที่ ๑	เพื่อขุดเจาะบ่อบาดาล พร้อมระบบส่งน้ำและ ระบบไฟฟ้าเพื่อใช้ อุปโภคบริโภค	ขุดเจาะบ่อ บาดาลจำนวน ๒ บ่อ			๖๔๐,๐๐๐			มีบ่อ บาดาล เพิ่มขึ้น	ประชาชนมีแหล่ง น้ำไว้ใช้เพื่อการ อุปโภคบริโภคอย่าง เพียงพอและทั่วถึง	กองช่าง
๒๓	โครงการขุดเจาะบ่อ บาดาลเพื่อการอุปโภค บริโภคพร้อมระบบส่ง น้ำและระบบไฟฟ้า บ้านปางไม้ หมู่ที่ ๒	เพื่อขุดเจาะบ่อบาดาล พร้อมระบบส่งน้ำและ ระบบไฟฟ้าเพื่อใช้ อุปโภคบริโภค	ขุดเจาะบ่อ บาดาลจำนวน ๑ บ่อ			๓๒๐,๐๐๐			มีบ่อ บาดาล เพิ่มขึ้น	ประชาชนมีแหล่ง น้ำไว้ใช้เพื่อการ อุปโภคบริโภคอย่าง เพียงพอและทั่วถึง	กองช่าง

ที่	โครงการ	วัตถุประสงค์	เป้าหมาย (ผลผลิตของ โครงการ)	งบประมาณและที่มา					ตัวชี้วัด  (KPI)	ผลที่คาดว่าจะได้รับ	หน่วยงาน รับผิดชอบหลัก
				๒๕๖๑ (บาท)	๒๕๖๒ (บาท)	๒๕๖๓ (บาท)	๒๕๖๔ (บาท)	๒๕๖๕ (บาท)			
๒๔	โครงการขุดเจาะบ่อบาดาลเพื่อการอุปโภคบริโภคพร้อมระบบส่งน้ำและระบบไฟฟ้า บ้านป่าสัก หมู่ที่ ๓	เพื่อขุดเจาะบ่อบาดาลพร้อมระบบส่งน้ำและระบบไฟฟ้าเพื่อใช้อุปโภคบริโภค	ขุดเจาะบ่อบาดาลจำนวน ๒ บ่อ			๖๒๐,๐๐๐			มีบ่อบาดาลเพิ่มขึ้น	ประชาชนมีแหล่งน้ำไว้ใช้เพื่อการอุปโภคบริโภคอย่างเพียงพอและทั่วถึง	กองช่าง
๒๕	โครงการขุดเจาะบ่อบาดาลเพื่อการอุปโภคบริโภคพร้อมระบบส่งน้ำและระบบไฟฟ้า ของ อบต.ป่าสัก	เพื่อขุดเจาะบ่อบาดาลพร้อมระบบส่งน้ำและระบบไฟฟ้าเพื่อใช้อุปโภคบริโภค	ขุดเจาะบ่อบาดาลจำนวน ๑ บ่อ			๒๕๐,๐๐๐			มีบ่อบาดาลเพิ่มขึ้น	ประชาชนมีแหล่งน้ำไว้ใช้เพื่อการอุปโภคบริโภคอย่างเพียงพอและทั่วถึง	กองช่าง
๒๖	โครงการขุดเจาะบ่อบาดาลเพื่อการอุปโภคบริโภคพร้อมระบบส่งน้ำและระบบไฟฟ้า บ้านสองแคว หมู่ที่ ๔	เพื่อขุดเจาะบ่อบาดาลพร้อมระบบส่งน้ำและระบบไฟฟ้าเพื่อใช้อุปโภคบริโภค	ขุดเจาะบ่อบาดาลจำนวน ๑ บ่อ			๒๕๐,๐๐๐			มีบ่อบาดาลเพิ่มขึ้น	ประชาชนมีแหล่งน้ำไว้ใช้เพื่อการอุปโภคบริโภคอย่างเพียงพอและทั่วถึง	กองช่าง
๒๗	โครงการขุดเจาะบ่อบาดาลเพื่อการอุปโภคบริโภคพร้อมระบบส่งน้ำและระบบไฟฟ้า บ้านโป่งตืด หมู่ที่ ๕	เพื่อขุดเจาะบ่อบาดาลพร้อมระบบส่งน้ำและระบบไฟฟ้าเพื่อใช้อุปโภคบริโภค	ขุดเจาะบ่อบาดาลจำนวน ๑ บ่อ			๒๕๐,๐๐๐			มีบ่อบาดาลเพิ่มขึ้น	ประชาชนมีแหล่งน้ำไว้ใช้เพื่อการอุปโภคบริโภคอย่างเพียงพอและทั่วถึง	กองช่าง



ที่	โครงการ	วัตถุประสงค์	เป้าหมาย (ผลผลิตของ โครงการ)	งบประมาณและที่มา					ตัวชี้วัด  (KPI)	ผลที่คาดว่าจะได้รับ	หน่วยงาน รับผิดชอบ หลัก
				๒๕๖๑ (บาท)	๒๕๖๒ (บาท)	๒๕๖๓ (บาท)	๒๕๖๔ (บาท)	๒๕๖๕ (บาท)			
๒๘	โครงการขุดเจาะบ่อบาดาลเพื่อการอุปโภคบริโภคพร้อมระบบส่งน้ำและระบบไฟฟ้าบ้านแม่กระต้อมบน หมู่ที่ ๖	เพื่อขุดเจาะบ่อบาดาลพร้อมระบบส่งน้ำและระบบไฟฟ้าเพื่อใช้อุปโภคบริโภค	ขุดเจาะบ่อบาดาลจำนวน ๒ บ่อ			๖๒๐,๐๐๐			มีบ่อบาดาลเพิ่มขึ้น	ประชาชนมีแหล่งน้ำไว้ใช้เพื่อการอุปโภคบริโภคอย่างเพียงพอและทั่วถึง	กองช่าง
๒๙	โครงการขุดเจาะบ่อบาดาลเพื่อการอุปโภคบริโภคพร้อมระบบส่งน้ำและระบบไฟฟ้าบ้านสองแควล่าง หมู่ที่ ๗	เพื่อขุดเจาะบ่อบาดาลพร้อมระบบส่งน้ำและระบบไฟฟ้าเพื่อใช้อุปโภคบริโภค	ขุดเจาะบ่อบาดาลจำนวน ๑ บ่อ					๓๒๐,๐๐๐	มีบ่อบาดาลเพิ่มขึ้น	ประชาชนมีแหล่งน้ำไว้ใช้เพื่อการอุปโภคบริโภคอย่างเพียงพอและทั่วถึง	กองช่าง
๓๐	โครงการขุดเจาะบ่อบาดาลเพื่อการอุปโภคบริโภคพร้อมระบบส่งน้ำและระบบไฟฟ้าบ้านป่าสักบน หมู่ที่ ๘	เพื่อขุดเจาะบ่อบาดาลพร้อมระบบส่งน้ำและระบบไฟฟ้าเพื่อใช้อุปโภคบริโภค	ขุดเจาะบ่อบาดาลจำนวน ๑ บ่อ			๓๒๐,๐๐๐			มีบ่อบาดาลเพิ่มขึ้น	ประชาชนมีแหล่งน้ำไว้ใช้เพื่อการอุปโภคบริโภคอย่างเพียงพอและทั่วถึง	กองช่าง
๓๑	โครงการขุดเจาะบ่อบาดาลเพื่อการอุปโภคบริโภคพร้อมระบบส่งน้ำและระบบไฟฟ้าบ้านปางไม้พัฒนา หมู่ที่ ๙	เพื่อขุดเจาะบ่อบาดาลพร้อมระบบส่งน้ำและระบบไฟฟ้าเพื่อใช้อุปโภคบริโภค	ขุดเจาะบ่อบาดาลจำนวน ๑ บ่อ			๓๒๐,๐๐๐			มีบ่อบาดาลเพิ่มขึ้น	ประชาชนมีแหล่งน้ำไว้ใช้เพื่อการอุปโภคบริโภคอย่างเพียงพอและทั่วถึง	กองช่าง

ที่	โครงการ	วัตถุประสงค์	เป้าหมาย (ผลผลิตของ โครงการ)	งบประมาณและที่มา					ตัวชี้วัด (KPI)	ผลที่คาดว่าจะได้รับ	หน่วยงาน รับผิดชอบหลัก
				๒๕๖๑ (บาท)	๒๕๖๒ (บาท)	๒๕๖๓ (บาท)	๒๕๖๔ (บาท)	๒๕๖๕ (บาท)			
๓๒	โครงการขุดเจาะบ่อบาดาลเพื่อการอุปโภคบริโภคพร้อมระบบส่งน้ำและระบบไฟฟ้าบ้านแม่กระต้อมล่าง หมู่ที่ ๑๐	เพื่อขุดเจาะบ่อบาดาลพร้อมระบบส่งน้ำและระบบไฟฟ้าเพื่อใช้อุปโภคบริโภค	ขุดเจาะบ่อบาดาลจำนวน ๒ บ่อ			๕๘๐,๐๐๐			มีบ่อบาดาลเพิ่มขึ้น	ประชาชนมีแหล่งน้ำไว้ใช้เพื่อการอุปโภคบริโภคอย่างเพียงพอและทั่วถึง	กองช่าง
๓๓	โครงการปรับปรุงระบบประปาหมู่บ้าน บ้านปางไม้พัฒนา หมู่ที่ ๙	๑.ขุดเจาะบ่อบาดาลความลึกไม่น้อยกว่า ๑๐๐ ม. จำนวน ๑ บ่อ พร้อมติดตั้งเครื่องสูบน้ำแบบจุ่มตัว และระบบท่อส่งน้ำ ๒. ก่อสร้างหอถังสูง ขนาดกว้าง ๓.๖๐ ม. ยาว ๓.๖๐ ม. สูง ๑๑.๔๕ ม. พร้อมติดตั้งถังน้ำพลาสติกขนาด ๒,๕๐๐ ลิตร จำนวน ๔ ใบ	ขุดเจาะบ่อบาดาลจำนวน ๑ บ่อ พร้อมประปาถังสูง			๖๘๖,๐๐๐			มีบ่อบาดาลเพิ่มขึ้นและระบบประปาได้มาตรฐานเพื่อผลิตน้ำประปา	ประชาชนมีแหล่งน้ำไว้ใช้เพื่อการอุปโภคบริโภคอย่างเพียงพอและทั่วถึง	กองช่าง

ที่	โครงการ	วัตถุประสงค์	เป้าหมาย (ผลผลิตของ โครงการ)	งบประมาณและที่มา					ตัวชี้วัด (KPI)	ผลที่คาดว่าจะได้รับ	หน่วยงาน รับผิดชอบหลัก
				๒๕๖๑ (บาท)	๒๕๖๒ (บาท)	๒๕๖๓ (บาท)	๒๕๖๔ (บาท)	๒๕๖๕ (บาท)			
๓๔	โครงการปรับปรุงระบบ ประปาหมู่บ้าน บ้านแม่ กระต้อม หมู่ที่ ๑	๑.ขุดเจาะบ่อบาดาล ความลึกไม่น้อยกว่า ๑๐๐ ม. จำนวน ๑ บ่อ พร้อมติดตั้งเครื่องสูบน้ำ แบบจุ่มตัว และ ระบบท่อส่งน้ำ ๒. ก่อสร้างหอดักสูง ขนาด กว้าง ๓.๖๐ ม. ยาว ๓.๖๐ ม. สูง ๑๑.๔๕ ม. พร้อมติดตั้งถังน้ำ พลาสติกขนาด ๒,๕๐๐ ลิตร จำนวน ๔ ใบ	ขุดเจาะบ่อบาดาลจำนวน ๑ บ่อ พร้อมประปา ถังสูง			๖๘๐,๐๐๐			มีบ่อบาดาลเพิ่มขึ้นและระบบประปาได้มาตรฐานเพื่อผลิตน้ำประปา	ประชาชนมีแหล่งน้ำไว้ใช้เพื่อการอุปโภคบริโภคอย่างเพียงพอและทั่วถึง	กองช่าง
๓๕	โครงการปรับปรุงระบบ ประปาหมู่บ้าน บ้านแม่ กระต้อม หมู่ที่ ๖	๑.ขุดเจาะบ่อบาดาล ความลึกไม่น้อยกว่า ๑๐๐ ม. จำนวน ๑ บ่อ พร้อมติดตั้งเครื่องสูบน้ำ แบบจุ่มตัว และ ระบบท่อส่งน้ำ ๒. ก่อสร้างหอดักสูง ขนาด กว้าง ๓.๖๐ ม. ยาว ๓.๖๐ ม. สูง ๑๑.๔๕ ม. พร้อมติดตั้งถังน้ำ พลาสติกขนาด ๒,๕๐๐ ลิตร จำนวน ๔ ใบ	ขุดเจาะบ่อบาดาลจำนวน ๑ บ่อ พร้อมประปา ถังสูง			๘๕๒,๐๐๐			มีบ่อบาดาลเพิ่มขึ้นและระบบประปาได้มาตรฐานเพื่อผลิตน้ำประปา	ประชาชนมีแหล่งน้ำไว้ใช้เพื่อการอุปโภคบริโภคอย่างเพียงพอและทั่วถึง	กองช่าง

ที่	โครงการ	วัตถุประสงค์	เป้าหมาย (ผลผลิตของ โครงการ)	งบประมาณและที่มา					ตัวชี้วัด  (KPI)	ผลที่คาดว่าจะได้รับ	หน่วยงาน รับผิดชอบหลัก
				๒๕๖๑ (บาท)	๒๕๖๒ (บาท)	๒๕๖๓ (บาท)	๒๕๖๔ (บาท)	๒๕๖๕ (บาท)			
๓๖	โครงการขุดเจาะบ่อบาดาลเพื่ออุปโภคบริโภค บ้านแม่กระต้อม หมู่ที่ ๑๐	ขุดเจาะบ่อบาดาลความลึกไม่น้อยกว่า ๑๐๐ เมตร จำนวน ๑ บ่อ พร้อมติดตั้งเครื่องสูบน้ำแบบจมน้ำและระบบท่อส่งน้ำ				๓๙๔,๐๐๐			มีบ่อบาดาลเพิ่มขึ้น	ประชาชนมีแหล่งน้ำไว้ใช้เพื่อการอุปโภคบริโภคอย่างเพียงพอและทั่วถึง	กองช่าง
๓๗	โครงการขุดเจาะบ่อบาดาลเพื่ออุปโภคบริโภค บ้านป่าสัก หมู่ที่ ๓ จุดที่ ๑	ขุดเจาะบ่อบาดาลความลึกไม่น้อยกว่า ๑๐๐ เมตร จำนวน ๑ บ่อ พร้อมติดตั้งเครื่องสูบน้ำแบบจมน้ำและระบบท่อส่งน้ำ				๓๔๗,๐๐๐			มีบ่อบาดาลเพิ่มขึ้น	ประชาชนมีแหล่งน้ำไว้ใช้เพื่อการอุปโภคบริโภคอย่างเพียงพอและทั่วถึง	กองช่าง
๓๘	โครงการขุดเจาะบ่อบาดาลเพื่ออุปโภคบริโภค บ้านป่าสัก หมู่ที่ ๓ จุดที่ ๒	ขุดเจาะบ่อบาดาลความลึกไม่น้อยกว่า ๑๐๐ เมตร จำนวน ๑ บ่อ พร้อมติดตั้งเครื่องสูบน้ำแบบจมน้ำและระบบท่อส่งน้ำ				๓๐๕,๐๐๐			มีบ่อบาดาลเพิ่มขึ้น	ประชาชนมีแหล่งน้ำไว้ใช้เพื่อการอุปโภคบริโภคอย่างเพียงพอและทั่วถึง	กองช่าง
๓๙	โครงการขุดเจาะบ่อบาดาลเพื่อการเกษตร บ้านปางไม้ หมู่ที่ ๒ จุดที่ ๑	ขุดเจาะบ่อบาดาลความลึกไม่น้อยกว่า ๑๐๐ เมตร จำนวน ๑ บ่อ พร้อมติดตั้งเครื่องสูบน้ำแบบจมน้ำและระบบท่อส่งน้ำ				๓๑๗,๐๐๐			มีบ่อบาดาลเพิ่มขึ้น	ประชาชนมีแหล่งน้ำไว้ใช้เพื่อการอุปโภคบริโภคอย่างเพียงพอและทั่วถึง	กองช่าง

ที่	โครงการ	วัตถุประสงค์	เป้าหมาย (ผลผลิตของ โครงการ)	งบประมาณและที่มา					ตัวชี้วัด  (KPI)	ผลที่คาดว่าจะได้รับ	หน่วยงาน รับผิดชอบ หลัก
				๒๕๖๑ (บาท)	๒๕๖๒ (บาท)	๒๕๖๓ (บาท)	๒๕๖๔ (บาท)	๒๕๖๕ (บาท)			
๔๐	โครงการขุดเจาะบ่อบาดาลเพื่อการเกษตรบ้านปางไม้ หมู่ที่ ๒ จุดที่ ๒	ขุดเจาะบ่อบาดาลความลึกไม่น้อยกว่า ๑๐๐ เมตร จำนวน ๑ บ่อ พร้อมติดตั้งเครื่องสูบน้ำแบบจมตัวและระบบท่อส่งน้ำ				๓๑๕,๐๐๐			มีบ่อบาดาลเพิ่มขึ้น	ประชาชนมีแหล่งน้ำไว้ใช้เพื่อการอุปโภคบริโภคอย่างเพียงพอและทั่วถึง	กองช่าง
๔๑	โครงการขุดเจาะบ่อบาดาลเพื่อการเกษตรบ้านสองแคว หมู่ที่ ๔ จุดที่ ๑	ขุดเจาะบ่อบาดาลความลึกไม่น้อยกว่า ๑๐๐ เมตร จำนวน ๑ บ่อ พร้อมติดตั้งเครื่องสูบน้ำแบบจมตัวและระบบท่อส่งน้ำ				๓๕๒,๐๐๐			มีบ่อบาดาลเพิ่มขึ้น	ประชาชนมีแหล่งน้ำไว้ใช้เพื่อการอุปโภคบริโภคอย่างเพียงพอและทั่วถึง	กองช่าง
๔๒	โครงการขุดเจาะบ่อบาดาลเพื่อการเกษตรบ้านสองแคว หมู่ที่ ๔ จุดที่ ๒	ขุดเจาะบ่อบาดาลความลึกไม่น้อยกว่า ๑๐๐ เมตร จำนวน ๑ บ่อ พร้อมติดตั้งเครื่องสูบน้ำแบบจมตัวและระบบท่อส่งน้ำ				๓๑๙,๐๐๐			มีบ่อบาดาลเพิ่มขึ้น	ประชาชนมีแหล่งน้ำไว้ใช้เพื่อการอุปโภคบริโภคอย่างเพียงพอและทั่วถึง	กองช่าง
รวม	๔๒ โครงการ			๑,๖๕๐,๐๐๐	๑,๔๐๐,๐๐๐	๑๒,๒๔๒,๐๐๐	๒,๕๑๐,๐๐๐	๓๒๐,๐๐๐			

๔.๒ แผนงานการรักษาความสงบภายใน

ที่	โครงการ	วัตถุประสงค์	เป้าหมาย (ผลผลิตของ โครงการ)	งบประมาณและที่มา					ตัวชี้วัด (KPI)	ผลที่คาดว่าจะได้รับ	หน่วยงาน รับผิดชอบ หลัก
				๒๕๖๑ (บาท)	๒๕๖๒ (บาท)	๒๕๖๓ (บาท)	๒๕๖๔ (บาท)	๒๕๖๕ (บาท)			
๑	โครงการขุดบ่อน้ำตื้นพร้อมอุปกรณ์และวางท่อกรณีฉุกเฉิน	เพื่อใช้น้ำกรณีฉุกเฉินและช่วยเหลือผู้ประสบภัยแล้ง	จุดใช้น้ำฉุกเฉินในพื้นที่ตำบลป่าสัก	๒๐๐,๐๐๐	๒๐๐,๐๐๐			๒๐๐,๐๐๐	มีแหล่งน้ำฉุกเฉินทุกหมู่บ้าน	ในหมู่บ้านมีแหล่งน้ำฉุกเฉินไว้ใช้เมื่อจำเป็นเร่งด่วน	สำนักงาน ปลัด
๒	โครงการควบคุมไฟฟ้าเพื่อจัดการปัญหาไฟฟ้าและหมอกควัน	เพื่อหากกลยุทธ์ในการแก้ไขควบคุมไฟฟ้าและปัญหาหมอกควัน	ควบคุมไฟฟ้าและแก้ปัญหาหมอกควันในพื้นที่ตำบลป่าสัก	๒๐๐,๐๐๐	๒๐๐,๐๐๐	๒๐๐,๐๐๐	๒๐๐,๐๐๐	๒๐๐,๐๐๐	ประชาชนไม่ประสบปัญหาหมอกควัน	สามารถหาวิธีในการป้องกันควบคุมและแก้ไขปัญหาหมอกควันได้	สำนักงาน ปลัด
๓	โครงการป้องกันและแก้ไขปัญหาระยะแล้ง	เพื่อป้องกันปัญหาระยะแล้งและช่วยเหลือผู้ประสบภัยแล้ง	ประชาชนในพื้นที่ตำบลป่าสัก		๓๐,๐๐๐	๓๐,๐๐๐	๓๐,๐๐๐	๓๐,๐๐๐	ไม่มีปัญหาระยะแล้ง	ประชาชนได้รับการช่วยเหลือภัยแล้งอย่างทั่วถึง	สำนักงาน ปลัด
๔	โครงการสร้างแนวกันไฟเพื่อป้องกันไฟป่าในพื้นที่	เพื่อสร้างแนวกันไฟป้องกันไฟป่า	ควบคุมไฟฟ้าและในพื้นที่ตำบลป่าสัก	๒๐๐,๐๐๐	๒๐๐,๐๐๐	๒๐๐,๐๐๐	๒๐๐,๐๐๐	๒๐๐,๐๐๐	ประชาชนไม่ประสบปัญหาไฟป่า	สามารถหาวิธีในการป้องกันควบคุมและแก้ไขปัญหาไฟป่าได้	สำนักงาน ปลัด
๕	โครงการช่วยเหลือประชาชนเพื่อเยียวยาและฟื้นฟูหลังเกิดสาธารณภัย	เพื่อจ่ายเงินช่วยเหลือประชาชนที่ได้รับผลกระทบหลังจากเกิดสาธารณภัยต่างๆ	ประชาชนในพื้นที่ตำบลป่าสัก			๑,๐๐๐,๐๐๐	๑,๐๐๐,๐๐๐	๑,๐๐๐,๐๐๐	ประชาชนได้รับการช่วยเหลือครบถ้วน	ประชาชนได้รับการช่วยเหลือเพื่อเยียวยาและฟื้นฟูด้านต่างๆ หลังเกิดสาธารณภัยต่างๆ	สำนักงาน ปลัด

ที่	โครงการ	วัตถุประสงค์	เป้าหมาย (ผลผลิตของ โครงการ)	งบประมาณและที่มา					ตัวชี้วัด (KPI)	ผลที่คาดว่าจะได้รับ	หน่วยงาน รับผิดชอบหลัก
				๒๕๖๑ (บาท)	๒๕๖๒ (บาท)	๒๕๖๓ (บาท)	๒๕๖๔ (บาท)	๒๕๖๕ (บาท)			
๖	โครงการอบรมชุด ปฏิบัติการจิตอาสาภัย พิบัติ	เพื่อจัดอบรมชุด ปฏิบัติการจิตอาสาภัย พิบัติในพื้นที่	ประชาชนในพื้นที่ ตำบลป่าสัก			๑๑๐,๐๐๐	๑๑๐,๐๐๐	๑๑๐,๐๐๐	ชุด ปฏิบัติการ จิตอาสา ได้รับการ ฝึกอบรม	ชุดปฏิบัติการจิต อาสาได้รับการ ฝึกอบรมให้มี ความรู้และมี ประสิทธิภาพใน การปฏิบัติงาน	สำนักงาน ปลัด
รวม	๖ โครงการ			๖๐๐,๐๐๐	๖๓๐,๐๐๐	๑,๕๔๐,๐๐๐	๑,๕๔๐,๐๐๐	๑,๗๔๐,๐๐๐			

๔.๓ แผนงานการเกษตร

ที่	โครงการ	วัตถุประสงค์	เป้าหมาย (ผลผลิตของ โครงการ)	งบประมาณและที่มา					ตัวชี้วัด  (KPI)	ผลที่คาดว่าจะได้รับ	หน่วยงาน รับผิดชอบ หลัก
				๒๕๖๑ (บาท)	๒๕๖๒ (บาท)	๒๕๖๓ (บาท)	๒๕๖๔ (บาท)	๒๕๖๕ (บาท)			
๑	โครงการอนุรักษ์พันธุกรรมพืชอันเนื่องมาจากพระราชดำริฯ	เพื่อดำเนินโครงการอันเนื่องมาจากพระราชดำริฯสมเด็จพระเทพรัตนราชสุดาฯ สยามบรมราชกุมารี	พื้นที่ในตำบลป่าสัก	๓๕,๐๐๐	๓๕,๐๐๐	๓๕,๐๐๐	๓๕,๐๐๐	๓๕,๐๐๐	พันธุ์พืชที่เป็นพันธุ์พืชที่เป็นทรัพยากรท้องถิ่นเพิ่มขึ้น	มีพันธุ์พืชที่เป็นทรัพยากรท้องถิ่นเพิ่มขึ้นและมีการอนุรักษ์ไว้ในท้องถิ่น	สำนักงานปลัด
๒	โครงการสร้างจิตสำนึกร่วมอนุรักษ์พันธุกรรมชาติและสิ่งแวดล้อมให้ยั่งยืน	เพื่อจัดกิจกรรมการอนุรักษ์ธรรมชาติและสิ่งแวดล้อม	พื้นที่ในตำบลป่าสัก	๑๕,๐๐๐	๑๕,๐๐๐	๑๕,๐๐๐	๑๕,๐๐๐	๑๕,๐๐๐	มีกิจกรรมการอนุรักษ์ธรรมชาติและสิ่งแวดล้อม	ประชาชนมีส่วนร่วมและตระหนักถึงความสำคัญในการอนุรักษ์พันธุกรรมชาติและสิ่งแวดล้อม	สำนักงานปลัด
๓	โครงการปลูกต้นไม้เพื่อเพิ่มพื้นที่สีเขียว ลดภาวะโลกร้อน ในพื้นที่ตำบลป่าสัก	เพื่อปลูกต้นไม้เพิ่มพื้นที่สีเขียวในพื้นที่ตำบลป่าสัก	พื้นที่ในตำบลป่าสัก		๕๐,๐๐๐	๕๐,๐๐๐	๕๐,๐๐๐	๕๐,๐๐๐	มีกิจกรรมการปลูกต้นไม้	ในพื้นที่มีต้นไม้เพิ่มมากขึ้น	สำนักงานปลัด
๔	โครงการพัฒนาเทคโนโลยีทางการเกษตร	เพื่อฝึกอบรมการใช้เทคโนโลยีทางการเกษตร	ประชาชนตำบลป่าสัก		๒๐,๐๐๐	๒๐,๐๐๐	๒๐,๐๐๐	๒๐,๐๐๐	แบบประเมิน	ประชาชนมีการใช้เทคโนโลยีทางการเกษตรที่ถูกต้อง	สำนักงานปลัด
รวม	๔ โครงการ			๕๐,๐๐๐	๑๒๐,๐๐๐	๑๒๐,๐๐๐	๑๒๐,๐๐๐	๑๒๐,๐๐๐			



รายละเอียดโครงการพัฒนา  
แผนพัฒนาท้องถิ่น (พ.ศ.๒๕๖๑-๒๕๖๕)  
องค์การบริหารส่วนตำบลป่าสัก อำเภอวังชิ้น จังหวัดแพร่

ก. ยุทธศาสตร์จังหวัดแพร่ที่ ๒ ความมั่นคงและความสงบเรียบร้อย

ข. ยุทธศาสตร์การพัฒนาของ อปท. ในเขตจังหวัดแพร่ที่ ๑.๔ การป้องกันและแก้ไขปัญหายาเสพติด

๕. ยุทธศาสตร์ความมั่นคงรักษาความสงบเรียบร้อยและป้องกันแก้ไขปัญหายาเสพติด

๕.๑ แผนงานการรักษาความสงบภายใน

ที่	โครงการ	วัตถุประสงค์	เป้าหมาย (ผลผลิตของ โครงการ)	งบประมาณและที่มา					ตัวชี้วัด (KPI)	ผลที่คาดว่าจะได้รับ	หน่วยงาน รับผิดชอบ หลัก
				๒๕๖๑ (บาท)	๒๕๖๒ (บาท)	๒๕๖๓ (บาท)	๒๕๖๔ (บาท)	๒๕๖๕ (บาท)			
๑	โครงการป้องกัน เฝ้าระวังปัญหาเสพติดในหมู่บ้านและสถานศึกษาในพื้นที่	เพื่อดำเนินการรณรงค์และแก้ไขปัญหายาเสพติด To be number one ตามแนวทางโครงการพระราชดำริ ด้านสาธารณสุข	๑๐ หมู่บ้านในพื้นที่ตำบลป่าสักและศูนย์ต่อสู้เพื่อเอาชนะยาเสพติดทุกระดับ	๑๐๐,๐๐๐	๑๐๐,๐๐๐	๑๐๐,๐๐๐	๑๐๐,๐๐๐	๑๐๐,๐๐๐	ปัญหาเสพติดถูกแก้ไข	เยาวชน ประชาชนมีจิตสำนึกที่ดี รู้จักโทษและห่างไกลยาเสพติด	สำนักงานปลัด
๒	โครงการเยาวชนรุ่นใหม่ห่างไกลยาเสพติด	เพื่อให้เยาวชนรู้จักโทษพิษภัยของสิ่งเสพติด	เยาวชนในตำบลป่าสัก	๓๐,๐๐๐	๓๐,๐๐๐	๓๐,๐๐๐	๓๐,๐๐๐	๓๐,๐๐๐	เยาวชนห่างไกลยาเสพติด	ยาเสพติดในเยาวชนลดลง	สำนักงานปลัด
๓	โครงการอบรมป้องกันเฝ้าระวังยาเสพติด	เพื่ออบรมให้ความรู้ในเรื่องการป้องกันการแพร่ระบาดของยาเสพติด	ประชาชนเยาวชนในพื้นที่ตำบลป่าสัก	๓๐,๐๐๐	๓๐,๐๐๐	๓๐,๐๐๐	๓๐,๐๐๐	๓๐,๐๐๐	ยาเสพติดในชุมชนลดลง	ประชาชน เยาวชนในพื้นที่มีความรู้ไม่เข้าไปยุ่งกับยาเสพติด	สำนักงานปลัด

ที่	โครงการ	วัตถุประสงค์	เป้าหมาย (ผลผลิตของ โครงการ)	งบประมาณและที่มา					ตัวชี้วัด (KPI)	ผลที่คาดว่าจะได้รับ	หน่วยงาน รับผิดชอบ หลัก
				๒๕๖๑ (บาท)	๒๕๖๒ (บาท)	๒๕๖๓ (บาท)	๒๕๖๔ (บาท)	๒๕๖๕ (บาท)			
๔	โครงการไฟเตือนจุดอันตราย และทางแยก	เพื่อก่อสร้างสัญญาณไฟจราจร ลดอุบัติเหตุให้กับประชาชนผู้ใช้รถใช้ถนน	สัญญาณไฟเตือนบริเวณทางร่วมทางแยกในพื้นที่ตำบลป่าสัก	๕๐,๐๐๐	๕๐,๐๐๐	๕๐,๐๐๐	๕๐,๐๐๐	๕๐,๐๐๐	มีไฟเตือนจุดอันตรายทุกจุด	ประชาชนที่สัญจรไป-มา ได้รับความสะดวก รวดเร็ว และปลอดภัย	สำนักงาน ปลัด
๕	สนับสนุนกิจกรรมอาสาสมัครป้องกันภัยฝ่ายพลเรือน (อปพร.)	เพื่อส่งเสริมการปฏิบัติงานของสมาชิกอปพร. ให้มีประสิทธิภาพ	สมาชิกอปพร. อบต.ป่าสัก อาสาสมัครป้องกันภัยต่าง ๆ ของตำบลป่าสัก	๑๐,๐๐๐	๑๐,๐๐๐	๑๐,๐๐๐	๑๐,๐๐๐	๑๐,๐๐๐	อปพร. มีประสิทธิภาพ	ประชาชนได้รับการช่วยเหลือและบริการอย่างรวดเร็ว และมีประสิทธิภาพ	สำนักงาน ปลัด
๖	โครงการป้องกันและลดอุบัติเหตุทางถนนในช่วงเทศกาลสำคัญ	เพื่อเฝ้าระวังการเกิดอุบัติเหตุในช่วงเทศกาลสำคัญ	๑๐ หมู่บ้านในพื้นที่ตำบลป่าสัก	๓๐,๐๐๐	๓๐,๐๐๐	๓๐,๐๐๐	๓๐,๐๐๐	๓๐,๐๐๐	การลดการเกิดอุบัติเหตุ	สามารถลดการเกิดอุบัติเหตุทางถนนในช่วงเทศกาลสำคัญได้	สำนักงาน ปลัด
๗	ฝึกอบรมและฝึกทบทวนอาสาสมัครป้องกันภัยฝ่ายพลเรือน (อปพร.)	เพื่อเพิ่มพูนทักษะและสร้างจิตสำนึกการปฏิบัติงานของสมาชิกอปพร. ให้มีประสิทธิภาพ	สมาชิกอปพร. อบต.ป่าสัก	๒๐,๐๐๐	๒๐,๐๐๐	๒๐,๐๐๐	๒๐,๐๐๐	๒๐,๐๐๐	อปพร. มีประสิทธิภาพ	ประชาชนได้รับการช่วยเหลือและบริการอย่างรวดเร็ว และมีประสิทธิภาพ	สำนักงาน ปลัด
๘	จัดหาวัสดุอุปกรณ์เครื่องมือเครื่องใช้ งานป้องกันและบรรเทาสาธารณภัย และรักษาความสงบเรียบร้อย	เพื่อให้การปฏิบัติงานด้านการป้องกันและบรรเทาสาธารณภัยและรักษาความสงบเรียบร้อยมีประสิทธิภาพ	จัดหาวัสดุอุปกรณ์เครื่องมือเครื่องใช้ ในการช่วยเหลือและป้องกันภัยอย่างเพียงพอ และทันสมัย	๑๐๐,๐๐๐	๑๐๐,๐๐๐	๑๐๐,๐๐๐	๑๐๐,๐๐๐	๑๐๐,๐๐๐	มีอุปกรณ์ในการดำเนินงานเพียงพอ	ประชาชนได้รับความช่วยเหลืออย่างรวดเร็วและมีประสิทธิภาพ	สำนักงาน ปลัด

ที่	โครงการ	วัตถุประสงค์	เป้าหมาย (ผลผลิตของ โครงการ)	งบประมาณและที่มา					ตัวชี้วัด (KPI)	ผลที่คาดว่าจะได้รับ	หน่วยงาน รับผิดชอบ หลัก
				๒๕๖๑ (บาท)	๒๕๖๒ (บาท)	๒๕๖๓ (บาท)	๒๕๖๔ (บาท)	๒๕๖๕ (บาท)			
๙	โครงการฝึกซ้อม แผนป้องกันและ บรรเทาสาธารณภัย	เพื่อพัฒนาทางด้าน ประสิทธิภาพและ ประสิทธิผลในการทำงาน	การฝึกซ้อมแผน ป้องกันภัยประจำปี	๒๐,๐๐๐	๒๐,๐๐๐	๒๐,๐๐๐	๒๐,๐๐๐	๒๐,๐๐๐	มีการ ฝึกซ้อมแผน	พนักงาน ประชาชน ผู้ที่เกี่ยวข้องมีความ กระตือรือร้นและ สามารถรับมือกับ เหตุที่จะเกิดได้ดี	สำนักงาน ปลัด
๑๐	โครงการเสริมสร้าง ศักยภาพชุมชนด้าน การป้องกันและ บรรเทาสาธารณภัย	เพื่อเพิ่มประสิทธิภาพ การป้องกันและบรรเทา สาธารณภัยในชุมชน	ประชาชนใน ตำบลป่าสัก	๓๐,๐๐๐	๓๐,๐๐๐	๓๐,๐๐๐	๓๐,๐๐๐	๓๐,๐๐๐	ชุมชนมีการ ป้องกันด้วย ตนเอง	ชุมชนมีศักยภาพใน การป้องกันและ บรรเทาสาธารณภัย ด้วยตนเอง	สำนักงาน ปลัด
๑๑	โครงการความ ปลอดภัยในการใช้ ก๊าซหุงต้มและการ ระงับอัคคีภัยเบื้องต้น	เพื่ออบรมให้ความรู้กับ ประชาชนในการใช้ก๊าซ หุงต้มและการป้องกัน อัคคีภัยเบื้องต้น	ประชาชนในพื้นที่ ตำบลป่าสัก	๒๐,๐๐๐	๒๐,๐๐๐	๒๐,๐๐๐	๒๐,๐๐๐	๒๐,๐๐๐	ประชาชนมี ความรู้เรื่อง อัคคีภัย เบื้องต้น	ประชาชนสามารถ ใช้ก๊าซหุงต้มได้อย่าง ปลอดภัยจากอัคคีภัย	สำนักงาน ปลัด
๑๒	โครงการฝึกอบรม จัดตั้งอาสาสมัคร ป้องกันภัยฝ่ายพล เรือน	จัดฝึกอบรม อปพร.และ จัดตั้งศูนย์ อปพร.ตำบล ป่าสัก	ประชาชนใน ตำบลป่าสัก	๓๐,๐๐๐	๓๐,๐๐๐	๓๐,๐๐๐	๓๐,๐๐๐	๓๐,๐๐๐	มืออปพร.ใน ตำบลป่าสัก	อปพร.ตำบลป่าสักมี ความรู้ มีศักยภาพ	สำนักงาน ปลัด
๑๓	อุดหนุนสถานี ตำรวจภูธรสรอย โครงการถนนสีขาว ชุมชนปลอดภัย	เพื่อจัดกิจกรรมตาม โครงการปีแห่งความ ปลอดภัย เพื่อการก้าวสู่ ทศวรรษแห่งความ ปลอดภัยทางถนน	ถนนสาย ๑๑๒๔ เดิม	๔๐,๐๐๐	๔๐,๐๐๐	๔๐,๐๐๐	๔๐,๐๐๐	๔๐,๐๐๐	ความ ปลอดภัย เพิ่มขึ้น	มีการสร้างถนน ปลอดภัย-ถนนสีขาว ต้นแบบ	สำนักงาน ปลัด

ที่	โครงการ	วัตถุประสงค์	เป้าหมาย (ผลผลิตของ โครงการ)	งบประมาณและที่มา					ตัวชี้วัด (KPI)	ผลที่คาดว่าจะได้รับ	หน่วยงาน รับผิดชอบ หลัก
				๒๕๖๑ (บาท)	๒๕๖๒ (บาท)	๒๕๖๓ (บาท)	๒๕๖๔ (บาท)	๒๕๖๕ (บาท)			
๑๔	โครงการอบรม กฎหมายสำหรับ ประชาชน	เพื่อฝึกอบรมสร้างวินัย จรรยาให้กับประชาชน	ประชาชนในพื้นที่ ตำบลป่าสัก	๔๐,๐๐๐	๔๐,๐๐๐	๔๐,๐๐๐	๔๐,๐๐๐	๔๐,๐๐๐	ประชาชนมี ความรู้เรื่อง กฎหมาย จรรยา	ประชาชนในพื้นที่มี ความรู้และปฏิบัติ ตามกฎหมาย กฎ จรรยาอย่างถูกต้อง	สำนักงาน ปลัด
๑๕	อุดหนุนโรงเรียน สรอยเสรีวิทยา โครงการอบรม คุณธรรมจริยธรรม นักเรียนต่อต้านยา เสพติดและภาวะเสี่ยง	เพื่อสนับสนุนกิจกรรม อบรมคุณธรรมจริยธรรม ให้กับนักเรียนเพื่อ ต่อต้านยาเสพติดและ ภาวะเสี่ยง	นักเรียนโรงเรียน สรอยเสรีวิทยา	๔๐,๐๐๐	๔๐,๐๐๐	๔๐,๐๐๐	๔๐,๐๐๐	๔๐,๐๐๐	ยาเสพติดไม่ มีในโรงเรียน	นักเรียนมีคุณธรรม จริยธรรมไม่ยุ่ง เกี่ยวกับยาเสพติด	สำนักงาน ปลัด
๑๖	อุดหนุนโรงเรียน สรอยเสรีวิทยา โครงการคุณธรรม ต่อต้านยาเสพติด	เพื่อสนับสนุนกิจกรรม ส่งเสริมให้มีคุณธรรม ให้กับนักเรียนเพื่อ ต่อต้านยาเสพติด	นักเรียนโรงเรียน สรอยเสรีวิทยา	๒๐,๐๐๐	๒๐,๐๐๐	๒๐,๐๐๐	๒๐,๐๐๐	๒๐,๐๐๐	ยาเสพติดไม่ มีในโรงเรียน	นักเรียนมีคุณธรรม ไม่ยุ่งเกี่ยวกับยาเสพติด	สำนักงาน ปลัด
๑๗	อุดหนุนโรงเรียน สรอยเสรีวิทยา โครงการค่าย คุณธรรมจริยธรรม ห่างไกลภาวะเสี่ยง	เพื่อสนับสนุนกิจกรรม เข้าค่ายคุณธรรม จริยธรรม ให้กับ นักเรียนที่มีภาวะเสี่ยง	นักเรียนโรงเรียน สรอยเสรีวิทยา	๒๐๐,๐๐๐	๒๐๐,๐๐๐	๒๐๐,๐๐๐	๒๐๐,๐๐๐	๒๐๐,๐๐๐	นักเรียนใน ภาวะเสี่ยง ลดลง	นักเรียนที่อยู่ในภาวะ เสี่ยงลดลงและไม่ กลับเข้าไปในกลุ่ม ภาวะเสี่ยง	สำนักงาน ปลัด

ที่	โครงการ	วัตถุประสงค์	เป้าหมาย (ผลผลิตของ โครงการ)	งบประมาณและที่มา					ตัวชี้วัด (KPI)	ผลที่คาดว่าจะได้รับ	หน่วยงาน รับผิดชอบ หลัก
				๒๕๖๑ (บาท)	๒๕๖๒ (บาท)	๒๕๖๓ (บาท)	๒๕๖๔ (บาท)	๒๕๖๕ (บาท)			
๑๘	อุดหนุนโรงเรียน สรอยเสรีวิทยา โครงการสถานศึกษา สีขาว ห้องเรียนสีขาว ปลอดยาเสพติด และอบายมุข	เพื่อจัดกิจกรรมโรงเรียน ห้องเรียนสีขาว ปลอด ยาเสพติดและอบายมุข	นักเรียนโรงเรียน สรอยเสรีวิทยา	๔๐,๐๐๐	๔๐,๐๐๐	๔๐,๐๐๐	๔๐,๐๐๐	๔๐,๐๐๐	ยาเสพติดไม่มี มีในโรงเรียน	นักเรียนมีคุณธรรม ไม่ยุ่งเกี่ยวกับยาเสพติด	สำนักงาน ปลัด
๑๙	อุดหนุนสถานี ตำรวจภูธรสรอย โครงการ ๓๖๕ วัน ถนนปลอดภัย เสริมสร้างวินัยจราจร	เพื่อจัดเพิ่มความรู้ให้ ประชาชนเกี่ยวกับวินัย จราจร	ประชาชนในพื้นที่ ตำบลป่าสัก		๒๕,๐๐๐	๒๕,๐๐๐	๒๕,๐๐๐	๒๕,๐๐๐	ความ ปลอดภัย เพิ่มขึ้น	ประชาชนมีความรู้ ความเข้าใจในกฎ วินัยจราจร	สำนักงาน ปลัด

ที่	โครงการ	วัตถุประสงค์	เป้าหมาย (ผลผลิตของ โครงการ)	งบประมาณและที่มา					ตัวชี้วัด (KPI)	ผลที่คาดว่าจะได้รับ	หน่วยงาน รับผิดชอบ หลัก
				๒๕๖๑ (บาท)	๒๕๖๒ (บาท)	๒๕๖๓ (บาท)	๒๕๖๔ (บาท)	๒๕๖๕ (บาท)			
๒๐	อุดหนุน องค์กร ปกครองส่วนท้องถิ่น ในอำเภอวังชัน หรือ ที่ว่าการอำเภอวังชัน โครงการสนับสนุน ศูนย์ปฏิบัติการร่วม ในการช่วยเหลือ ประชาชนของ องค์กรปกครองส่วน ท้องถิ่นเพื่อใช้เป็น "สถานที่กลาง" สำหรับ องค์กรปกครองส่วน ท้องถิ่นในเขตพื้นที่ อำเภอวังชัน "สถานที่กลาง" สำหรับองค์กร ปกครองส่วนท้องถิ่น ในเขตพื้นที่อำเภอวัง ชัน	เพื่ออุดหนุนโครงการ สนับสนุนศูนย์ ปฏิบัติการร่วมในการ ช่วยเหลือประชาชนของ องค์กรปกครองส่วน ท้องถิ่นเพื่อใช้เป็น "สถานที่กลาง" สำหรับ องค์กรปกครองส่วน ท้องถิ่นในเขตพื้นที่ อำเภอวังชัน	ศูนย์ปฏิบัติการ ร่วมในการ ช่วยเหลือ ประชาชนของ องค์กรปกครอง ส่วนท้องถิ่นเพื่อใช้ เป็น "สถานที่ กลาง" สำหรับ องค์กรปกครอง ส่วนท้องถิ่นใน เขตพื้นที่อำเภอวัง ชัน	๑๕,๐๐๐	๑๕,๐๐๐	๑๕,๐๐๐	๑๕,๐๐๐	๑๕,๐๐๐	การรายงาน ผลการ ดำเนินการ	ศูนย์ปฏิบัติการร่วม ในการช่วยเหลือ ประชาชนของ องค์กรปกครองส่วน ท้องถิ่นเพื่อใช้เป็น "สถานที่กลาง" สำหรับองค์กร ปกครองส่วนท้องถิ่น ในเขตพื้นที่อำเภอวัง ชันมีประสิทธิภาพ	สำนักงาน ปลัด
รวม	๒๐ โครงการ			๘๖๕,๐๐๐	๘๙๐,๐๐๐	๘๙๐,๐๐๐	๘๙๐,๐๐๐	๘๙๐,๐๐๐			

รายละเอียดโครงการพัฒนา  
แผนพัฒนาท้องถิ่น (พ.ศ.๒๕๖๑-๒๕๖๕)  
องค์การบริหารส่วนตำบลป่าสัก อำเภอวังชิ้น จังหวัดแพร่

ก. ยุทธศาสตร์จังหวัดแพร่ที่ ๑ ส่งเสริมการศึกษา พัฒนาอาชีพและยกระดับคุณภาพชีวิตในสังคม

ข. ยุทธศาสตร์การพัฒนาของ อปท. ในเขตจังหวัดแพร่ที่ ๒.๒ การพัฒนาด้านการศึกษา ๒.๔ พัฒนาด้านการกีฬา

๖. ยุทธศาสตร์ส่งเสริมการศึกษาและการกีฬา

๖.๑ แผนงานการศึกษา

ที่	โครงการ	วัตถุประสงค์	เป้าหมาย (ผลผลิตของ โครงการ)	งบประมาณและที่มา					ตัวชี้วัด (KPI)	ผลที่คาดว่าจะได้รับ	หน่วยงาน รับผิดชอบ หลัก
				๒๕๖๑ (บาท)	๒๕๖๒ (บาท)	๒๕๖๓ (บาท)	๒๕๖๔ (บาท)	๒๕๖๕ (บาท)			
๑	โครงการอบรมให้ความรู้แก่ผู้ปกครองครู และผู้ที่มีส่วนเกี่ยวข้องในการปฐมนิเทศสำหรับศพด.	เพื่อให้ผู้ปกครองเด็กมีความรู้เรื่องพัฒนาการของเด็กทุกด้าน	เด็กนักเรียนในศูนย์ฯ ครูผู้ดูแลเด็ก	๑๐,๐๐๐	๑๐,๐๐๐	๑๐,๐๐๐	๑๐,๐๐๐	๑๐,๐๐๐	เด็กมีสุขภาพจิตที่ดี	ผู้ปกครองเด็กมีความรู้ด้านการพัฒนาการปรับใช้กับเด็กได้	กองการศึกษา
๒	โครงการส่งเสริมพัฒนาการเด็กและเชื่อมความสัมพันธ์ระหว่างเด็กผู้ปกครองและผู้ที่เกี่ยวข้อง	เพื่อออกเยี่ยมบ้านเด็กเพื่อศึกษาพัฒนาการและเกิดความสัมพันธ์ที่ดีระหว่างผู้ปกครองและครู	เด็กนักเรียนในศูนย์ฯ ครูผู้ดูแลเด็ก	๑๐,๐๐๐	๑๐,๐๐๐	๑๐,๐๐๐	๑๐,๐๐๐	๑๐,๐๐๐	การรับรู้ร่วมกันของพัฒนาการเด็ก	เกิดความสัมพันธ์อันดีและความเข้าใจกันของผู้ปกครอง ครู และเด็ก	กองการศึกษา
๓	โครงการจัดงานวันเด็กแห่งชาติ	เพื่อจัดกิจกรรมงานวันเด็กแห่งชาติ	เด็ก เยาวชน ประชาชนในพื้นที่	๑๐๐,๐๐๐	๑๐๐,๐๐๐	๑๐๐,๐๐๐	๑๐๐,๐๐๐	๑๐๐,๐๐๐	แบบประเมิน	กิจกรรมงานวันเด็กแห่งชาติ	กองการศึกษา

ที่	โครงการ	วัตถุประสงค์	เป้าหมาย (ผลผลิตของ โครงการ)	งบประมาณและที่มา					ตัวชี้วัด  (KPI)	ผลที่คาดว่าจะได้รับ	หน่วยงาน รับผิดชอบ หลัก
				๒๕๖๑ (บาท)	๒๕๖๒ (บาท)	๒๕๖๓ (บาท)	๒๕๖๔ (บาท)	๒๕๖๕ (บาท)			
๔	ส่งเสริมสนับสนุน วัสดุอุปกรณ์สื่อการ เรียนการสอน ค่า จัดการเรียนการสอน (รายหัว)	เพื่อส่งเสริมสนับสนุนให้ มีสื่อการเรียนการสอน อย่างเพียงพอและมี มาตรฐาน	ศูนย์พัฒนาเด็กเล็ก ๓ แห่ง โรงเรียน ในพื้นที่ ๓ แห่ง	๒๐๐,๐๐๐	๒๐๐,๐๐๐	๒๐๐,๐๐๐	๒๐๐,๐๐๐	๒๐๐,๐๐๐	มีวัสดุ อุปกรณ์สื่อ การเรียน การสอน	เด็ก เยาวชนและ ประชาชนได้รับ การบริการทาง การศึกษาที่ได้ มาตรฐานในการ พัฒนาการเรียนรู้	กอง การ ศึกษา
๕	จัดหาหนังสือพิมพ์ และสื่อความรู้ ต่าง ๆ ประจำ หมู่บ้านและศูนย์การ เรียนรู้ชุมชน	เพื่อจัดหาหนังสือ ต่าง ๆ ให้กับที่อ่าน หนังสือประจำหมู่บ้าน ที่ทำการอบต. และศูนย์ การเรียนรู้ชุมชน	ที่อ่าน หนังสือพิมพ์ ประจำหมู่บ้าน ที่ ทำการอบต. และ ศูนย์การเรียนรู้ ชุมชน	๓๐,๐๐๐	๓๐,๐๐๐	๓๐,๐๐๐	๓๐,๐๐๐	๓๐,๐๐๐	มี หนังสือพิมพ์ ประจำ หมู่บ้าน	ประชาชนได้รับ ความรู้เพิ่มขึ้นให้ ทันต่อโลกและ เหตุการณ์ต่างใน ปัจจุบัน	กอง การ ศึกษา
๖	โครงการสนับสนุน ค่าใช้จ่ายการ บริหารสถานศึกษา (อาหารกลางวัน) ค่าอาหารเสริม (นม) ศูนย์พัฒนาเด็กเล็ก และสถานศึกษาใน พื้นที่	เพื่อส่งเสริมสนับสนุนให้ เด็กและเยาวชนได้รับ โภชนาการที่ดีถูก สุขอนามัย	ศูนย์พัฒนาเด็กเล็ก ๓ แห่ง โรงเรียน ในพื้นที่ ๓ แห่ง	๓,๐๐๐,๐๐๐	๓,๐๐๐,๐๐๐	๓,๐๐๐,๐๐๐	๓,๐๐๐,๐๐๐	๓,๐๐๐,๐๐๐	เด็กมี โภชนาการ ที่ดี	เด็กเล็กและเด็ก นักเรียนได้รับ โภชนาการที่ดีถูก สุขอนามัย และมี พัฒนาการอย่าง เป็นระบบต่อเนื่อง	กอง การ ศึกษา



ที่	โครงการ	วัตถุประสงค์	เป้าหมาย (ผลผลิตของ โครงการ)	งบประมาณและที่มา					ตัวชี้วัด  (KPI)	ผลที่คาดว่าจะได้รับ	หน่วยงาน รับผิดชอบหลัก
				๒๕๖๑ (บาท)	๒๕๖๒ (บาท)	๒๕๖๓ (บาท)	๒๕๖๔ (บาท)	๒๕๖๕ (บาท)			
๗	โครงการพัฒนาครู ผู้ดูแลเด็ก/ผู้ดูแลเด็ก ของศูนย์พัฒนาเด็ก เล็ก	เพื่อเพิ่มศักยภาพให้กับ บุคลากรทางการศึกษา ของอบต.ป่าสักและ หน่วยงานการศึกษาใน พื้นที่	บุคลากรทางการ ศึกษาของ อบต. และสถานศึกษา ในพื้นที่	๑๖,๐๐๐	๑๖,๐๐๐	๑๖,๐๐๐	๑๖,๐๐๐	๑๖,๐๐๐	ศักยภาพ ของ บุคลากร เพิ่มขึ้น	บุคลากรได้รับการ พัฒนาให้มี ประสิทธิภาพใน การทำงานและเกิด การประสานงานที่ดี	กอง การ ศึกษา
๘	โครงการอบรม สัมมนาและศึกษาดู งาน	เพื่อจัดฝึกอบรมและ ศึกษาดูงานให้แก่ บุคลากรทางการศึกษา	บุคลากรด้าน การศึกษา คณะกรรมการ บริหารศูนย์พัฒนา เด็กเล็ก คณะกรรมการ สถานศึกษา	๑๐๐,๐๐๐	๑๐๐,๐๐๐	๑๐๐,๐๐๐	๑๐๐,๐๐๐	๑๐๐,๐๐๐	ได้ ประสบการณ์ ด้าน การศึกษา	บุคลากรด้าน การศึกษาได้เรียนรู้ และมี ประสบการณ์ แลกเปลี่ยนกัน	กอง การ ศึกษา
๙	โครงการศึกษาแหล่ง เรียนรู้นอกสถานที่ ศูนย์พัฒนาเด็กเล็ก อบต.ป่าสัก	เพื่อให้เด็กได้เรียนรู้ตาม แผนการจัดประสบการณ์	เด็กนักเรียนใน ศูนย์ฯ ครูผู้ดูแลเด็ก	๓๐,๐๐๐	๓๐,๐๐๐	๓๐,๐๐๐	๓๐,๐๐๐	๓๐,๐๐๐	เด็กได้ ศึกษานอก สถานที่	เด็กได้เรียนรู้ใน แหล่งเรียนรู้จริงจึง ได้ประสบการณ์ตรง	กอง การ ศึกษา
๑๐	โครงการอบรม พัฒนาศักยภาพ ด้านการสนทนาภา ษาอังกฤษสำหรับ ชีวิตประจำวัน	เพื่อให้บุคลากรของ อปท.มีความรู้ด้านการ สนทนาภาษาอังกฤษ เพิ่มมากขึ้น	พนักงานส่วนตำบล ,ลูกจ้าง พนักงาน จ้าง.ส.อบต.	๑๕,๐๐๐	๑๕,๐๐๐	๑๕,๐๐๐	๑๕,๐๐๐	๑๕,๐๐๐	บุคลากร ในอบต.ป่า สัก	บุคลากรใน หน่วยงาน ของ อบต.ป่าสัก มี ความรู้เพิ่มขึ้น	กอง การ ศึกษา

ที่	โครงการ	วัตถุประสงค์	เป้าหมาย (ผลผลิตของ โครงการ)	งบประมาณและที่มา					ตัวชี้วัด  (KPI)	ผลที่คาดว่าจะได้รับ	หน่วยงาน รับผิดชอบ หลัก
				๒๕๖๑ (บาท)	๒๕๖๒ (บาท)	๒๕๖๓ (บาท)	๒๕๖๔ (บาท)	๒๕๖๕ (บาท)			
๑๑	โครงการอบรม สนทนาภาษา อังกฤษสำหรับเด็ก, เยาวชน,ประชาชน ตำบลป่าสัก	เพื่อให้เด็ก,เยาวชน ,ประชาชน ตำบลป่าสัก มีความรู้ ด้านภาษา อังกฤษสำหรับปรับใช้ใน ชีวิตประจำวัน	เด็ก,เยาวชน ,ประชาชน ตำบลป่าสัก	๑๕,๐๐๐	๑๕,๐๐๐	๑๕,๐๐๐	๑๕,๐๐๐	๑๕,๐๐๐	เด็ก, เยาวชน ,ประชาชน ตำบล ป่าสัก	เด็ก,เยาวชน ,ประชาชน ตำบลป่าสัก มี ความรู้เพิ่มขึ้น	กอง การ ศึกษา
๑๒	โครงการพัฒนา คุณภาพการศึกษา ด้วยเทคโนโลยีและ สารสนเทศ DLTV	เพื่อให้เด็กศูนย์พัฒนา เด็กเล็กมีพัฒนาการที่ ทันสมัย	เด็กเล็กศูนย์พัฒนา เด็กเล็กสังกัด อบต.ป่าสัก	๔๐,๐๐๐	๔๐,๐๐๐	๔๐,๐๐๐	๔๐,๐๐๐	๔๐,๐๐๐	เด็กเล็กมี การพัฒนา	เด็กเล็กมีการ พัฒนาด้านความคิด การเรียนรู้ที่ ทันสมัยและ กว้างไกล	กอง การ ศึกษา
๑๓	โครงการส่งเสริม กิจกรรมสภาเด็ก และเยาวชน อาสา ทำดีเพื่อพัฒนาสังคม	เพื่อส่งเสริมให้เด็กและ เยาวชนได้ลงมือทำ กิจกรรมเพื่อสังคม ด้านจิตสาธารณะ	สภาเด็กและ เยาวชนตำบลป่าสัก	๑๐,๐๐๐	๑๐,๐๐๐	๑๐,๐๐๐	๑๐,๐๐๐	๑๐,๐๐๐	ความพึง พอใจของ สภาเด็ก และ เยาวชนที่ เข้าร่วม โครงการ	สภาเด็กและ เยาวชนตำบลป่าสัก ได้รู้ถึงการทำให้ กิจกรรมเพื่อสังคม	กอง การ ศึกษา
๑๔	อุดหนุนโรงเรียน บ้านป่าสักปางไม้ โครงการส่งเสริม โรงเรียนพระราชรัฐ	เพื่อจัดให้นักเรียนได้ เรียนรู้ในระบบพระราชรัฐ	นักเรียนโรงเรียน บ้านป่าสักปางไม้	๒๐,๐๐๐	๒๐,๐๐๐	๒๐,๐๐๐	๒๐,๐๐๐	๒๐,๐๐๐	เด็กมี สุขภาพจิต ที่ดี	ผู้ปกครองเด็กมี ความรู้ด้านการ พัฒนาการปรับใช้ กับเด็กได้	กอง การ ศึกษา

ที่	โครงการ	วัตถุประสงค์	เป้าหมาย (ผลผลิตของ โครงการ)	งบประมาณและที่มา					ตัวชี้วัด  (KPI)	ผลที่คาดว่าจะได้รับ	หน่วยงาน รับผิดชอบ หลัก
				๒๕๖๑ (บาท)	๒๕๖๒ (บาท)	๒๕๖๓ (บาท)	๒๕๖๔ (บาท)	๒๕๖๕ (บาท)			
๑๕	อุดหนุนโรงเรียน สรอยเสรีวิทยา โครงการยกระดับ ผลสัมฤทธิ์ทางการ เรียน	เพื่อยกระดับมาตรฐาน ทางการเรียนของนักเรียน	นักเรียนโรงเรียน สรอยเสรีวิทยา	๖๕,๐๐๐	๖๕,๐๐๐	๖๕,๐๐๐	๖๕,๐๐๐	๖๕,๐๐๐	ผลสัมฤทธิ์ ทางการ เรียนเพิ่มขึ้น	นักเรียนมีความรู้คู่ คุณธรรมเหมาะสม ตามระดับชั้น	กอง การ ศึกษาฯ
๑๖	อุดหนุนโรงเรียน บ้านแม่กระท่อม โครงการยกระดับ ผลสัมฤทธิ์ทางการ เรียน	เพื่อยกระดับมาตรฐาน ทางการเรียนของนักเรียน	นักเรียนโรงเรียน บ้านแม่กระท่อม	๕๐,๐๐๐	๕๐,๐๐๐	๕๐,๐๐๐	๕๐,๐๐๐	๕๐,๐๐๐	ผลสัมฤทธิ์ ทางการ เรียนเพิ่มขึ้น	นักเรียนมีความรู้คู่ คุณธรรมเหมาะสม ตามระดับชั้น	กอง การ ศึกษาฯ
๑๗	อุดหนุนโรงเรียน บ้านแม่กระท่อม โครงการโรงเรียน แกนนำเรียนรวม	เพื่อส่งเสริมการจัด กิจกรรมการเรียนรู้ร่วม พร้อมกับการแก้ปัญหา ในชีวิตประจำวัน	นักเรียนโรงเรียน บ้านแม่กระท่อม	๒๐,๐๐๐	๒๐,๐๐๐	๒๐,๐๐๐	๒๐,๐๐๐	๒๐,๐๐๐	นักเรียนมี พัฒนาการ ด้านการ เรียน	เด็กที่มีความ ต้องการพิเศษได้รับ การพัฒนา	กอง การ ศึกษาฯ
๑๘	อุดหนุนโรงเรียน บ้านสองแคว โครงการส่งเสริม โรงเรียนประชารัฐ	เพื่อจัดให้นักเรียนได้ เรียนรู้ในระบบประชารัฐ	นักเรียนโรงเรียน บ้านสองแคว	๒๐,๐๐๐	๒๐,๐๐๐	๒๐,๐๐๐	๒๐,๐๐๐	๒๐,๐๐๐	เด็กมี สุขภาพจิต ที่ดี	ผู้ปกครองเด็กมี ความรู้ด้านการ พัฒนาการปรับใช้ กับเด็กได้	กอง การ ศึกษาฯ
รวม	๑๘ โครงการ			๓,๗๕๑,๐๐๐	๓,๗๕๑,๐๐๐	๓,๗๕๑,๐๐๐	๓,๗๕๑,๐๐๐	๓,๗๕๑,๐๐๐			

๖.๒ แผนงานการศาสนาวัฒนธรรมและนันทนาการ

ที่	โครงการ	วัตถุประสงค์	เป้าหมาย (ผลผลิตของ โครงการ)	งบประมาณและที่มา					ตัวชี้วัด  (KPI)	ผลที่คาดว่าจะได้รับ	หน่วยงาน รับผิดชอบหลัก
				๒๕๖๑ (บาท)	๒๕๖๒ (บาท)	๒๕๖๓ (บาท)	๒๕๖๔ (บาท)	๒๕๖๕ (บาท)			
๑	โครงการส่งเสริมสนับสนุนนักกีฬาตำบลป่าสักสู่ความเป็นเลิศ	เพื่อให้ประชาชน คณะครู นักเรียน และเจ้าหน้าที่ได้ใช้เวลาว่างให้เป็นประโยชน์ ก่อให้เกิดความสามัคคี	ประชาชน คณะครู นักเรียน และเจ้าหน้าที่ในพื้นที่ อบต.ป่าสัก	๒๐,๐๐๐	๒๐,๐๐๐	๒๐,๐๐๐	๒๐,๐๐๐	๒๐,๐๐๐	กิจกรรมด้านกีฬาสำเร็จลุล่วง	คณะครู นักเรียน และเจ้าหน้าที่ รู้จักใช้เวลาว่างให้เป็นประโยชน์ ก่อให้เกิดความสามัคคี	กองการศึกษา
๒	โครงการกีฬาสามัคคีสร้างสรรค์เด็กปฐมวัยศูนย์พัฒนาเด็กเล็ก "หนูน้อยป่าสักเกมส์"	เพื่อให้ประชาชน คณะครู นักเรียน และเจ้าหน้าที่ได้ใช้เวลาว่างให้เป็นประโยชน์ ก่อให้เกิดความสามัคคี	ประชาชน คณะครู นักเรียน และเจ้าหน้าที่ในพื้นที่ อบต.ป่าสัก	๓๐,๐๐๐	๓๐,๐๐๐	๓๐,๐๐๐	๓๐,๐๐๐	๓๐,๐๐๐	กิจกรรมด้านกีฬาสำเร็จลุล่วง	คณะครู นักเรียน และเจ้าหน้าที่ รู้จักใช้เวลาว่างให้เป็นประโยชน์ ก่อให้เกิดความสามัคคี	กองการศึกษา
๓	โครงการแข่งขันกีฬานักเรียน ด้านกอล์ฟเยาวชน	เพื่อให้ประชาชน คณะครู นักเรียน และเจ้าหน้าที่ได้ใช้เวลาว่างให้เป็นประโยชน์ ก่อให้เกิดความสามัคคี	ประชาชน คณะครู นักเรียน และเจ้าหน้าที่ในพื้นที่ อบต.ป่าสัก	๓๐,๐๐๐	๓๐,๐๐๐	๓๐,๐๐๐	๓๐,๐๐๐	๓๐,๐๐๐	กิจกรรมด้านกีฬาสำเร็จลุล่วง	คณะครู นักเรียน และเจ้าหน้าที่ รู้จักใช้เวลาว่างให้เป็นประโยชน์ ก่อให้เกิดความสามัคคี	กองการศึกษา
๔	โครงการจัดหาอุปกรณ์กีฬา และเครื่องออกกำลังกาย	เพื่อจัดหาอุปกรณ์กีฬาให้กับ ชุมชนของตำบลป่าสัก	อุปกรณ์กีฬาให้กับหมู่บ้านในพื้นที่ตำบลป่าสัก และอบต.ป่าสัก	๒๐๐,๐๐๐	๒๐๐,๐๐๐	๒๐๐,๐๐๐	๒๐๐,๐๐๐	๒๐๐,๐๐๐	อุปกรณ์กีฬา การออกกำลังกายเพียงพอ	ประชาชนมีสุขภาพสมบูรณ์แข็งแรง	กองการศึกษา

ที่	โครงการ	วัตถุประสงค์	เป้าหมาย (ผลผลิตของ โครงการ)	งบประมาณและที่มา					ตัวชี้วัด  (KPI)	ผลที่คาดว่าจะได้รับ	หน่วยงาน รับผิดชอบหลัก
				๒๕๖๑ (บาท)	๒๕๖๒ (บาท)	๒๕๖๓ (บาท)	๒๕๖๔ (บาท)	๒๕๖๕ (บาท)			
๕	โครงการลานเต้นแอโรบิก	เพื่อส่งเสริมการออกกำลังกายการเต้นแอโรบิก	ประชาชน คณะครู นักเรียน และเจ้าหน้าที่ในพื้นที่ อบต.ป่าสัก	๒๐๐,๐๐๐	๒๐๐,๐๐๐	๒๐๐,๐๐๐	๒๐๐,๐๐๐	๒๐๐,๐๐๐	มีลานกีฬาเต้นแอโรบิก	ประชาชนมีสุขภาพสมบูรณ์แข็งแรง	กองการศึกษา
๖	โครงการกีฬาเชื่อมสัมพันธ์ป่าสักคัพ	เพื่อจัดกีฬาให้ประชาชน คณะเจ้าหน้าที่ได้ใช้เวลาว่างให้เป็นประโยชน์ ก่อให้เกิดความสามัคคี	ประชาชน ส่วนงานอื่นและเจ้าหน้าที่ในพื้นที่ อบต.ป่าสัก	๕๐,๐๐๐	๕๐,๐๐๐	๕๐,๐๐๐	๕๐,๐๐๐	๕๐,๐๐๐	กิจกรรมด้านกีฬาสำเร็จลุล่วง	ประชาชนและเจ้าหน้าที่ รู้จักการใช้เวลาว่างให้เป็นประโยชน์ ก่อให้เกิดความสามัคคี	กองการศึกษา
๗	อุดหนุนโรงเรียนบ้านแม่กระต้อม โครงการกีฬาสัมพันธ์	เพื่อจัดการแข่งขันกีฬาสีเชื่อมความสัมพันธ์ระหว่างนักเรียนและประชาชน	ประชาชนบ้านแม่กระต้อมและนักเรียนโรงเรียนบ้านแม่กระต้อม	๕๐,๐๐๐	๕๐,๐๐๐	๕๐,๐๐๐	๕๐,๐๐๐	๕๐,๐๐๐	กิจกรรมด้านกีฬาสำเร็จลุล่วง	คณะครู นักเรียน และเจ้าหน้าที่ รู้จักการใช้เวลาว่างให้เป็นประโยชน์ ก่อให้เกิดความสามัคคี	กองการศึกษา
รวม	๗ โครงการ			๕๘๐,๐๐๐	๕๘๐,๐๐๐	๕๘๐,๐๐๐	๕๘๐,๐๐๐	๕๘๐,๐๐๐			

๖.๓ แผนงานอุตสาหกรรมและการโยธา

ที่	โครงการ	วัตถุประสงค์	เป้าหมาย (ผลผลิตของ โครงการ)	งบประมาณและที่มา					ตัวชี้วัด  (KPI)	ผลที่คาดว่าจะได้รับ	หน่วยงาน รับผิดชอบ หลัก
				๒๕๖๑ (บาท)	๒๕๖๒ (บาท)	๒๕๖๓ (บาท)	๒๕๖๔ (บาท)	๒๕๖๕ (บาท)			
๑	โครงการปรับปรุง ภูมิทัศน์ศูนย์พัฒนา เด็กเล็กบ้านป่าสัก	เพื่อพัฒนาศูนย์พัฒนา เด็กเล็กให้สวยงาม ได้ มาตรฐาน	ศูนย์พัฒนาเด็กเล็ก ของ อบต.ป่าสัก		๕๐๐,๐๐๐	๕๐๐,๐๐๐			ศูนย์พัฒนา เด็กเล็กได้ มาตรฐาน	ศูนย์พัฒนาเด็กเล็ก มีมาตรฐาน สวยงาม	กอง การ ศึกษาฯ
๒	โครงการปรับปรุง อาคารศูนย์พัฒนา เด็กเล็กบ้านป่าสัก	เพื่อปรับปรุงศูนย์ฯ ให้ ได้มาตรฐาน	ศูนย์พัฒนาเด็ก เล็กบ้านป่าสัก	๒๕๐,๐๐๐		๒๕๐,๐๐๐			ศพด.ได้รับ การ ปรับปรุง	ทรัพย์สินได้รับการ ป้องกัน มีความ ปลอดภัย	กอง การ ศึกษาฯ
๓	โครงการก่อสร้าง หลังคาสนามเด็ก เล่นศูนย์พัฒนาเด็ก เล็ก	เพื่อป้องกันแสงแดด และฝนสนามเด็กเล่น ของศูนย์พัฒนาเด็กเล็ก	สนามเด็กเล่นของ ศูนย์พัฒนาเด็กเล็ก	๑๐๐,๐๐๐		๑๐๐,๐๐๐			สนามเด็ก เล่นมีหลังคา	เด็กเล็กได้รับความ สะดวกสบาย	กอง การ ศึกษาฯ
๔	โครงการมุงหลังคา สนามกีฬา อบต.ป่า สัก	เพื่อพัฒนาสนามกีฬาให้ ได้มาตรฐาน	สนามกีฬา อบต. ป่าสัก		๓๐๐,๐๐๐	๓๐๐,๐๐๐			สนามกีฬา ได้มาตรฐาน	สนามกีฬามีหลังคา ไว้กันฝน กันแดด	กองช่าง
๕	โครงการปรับปรุง ภายในและ ภายนอกอาคาร ศูนย์พัฒนาเด็กเล็ก บ้านแม่กระต้อม	เพื่อให้เด็กได้มีพื้นที่ใน การเรียนรู้ที่เหมาะสม กับวัยและปลอดภัย	ศูนย์พัฒนาเด็กเล็ก บ้านแม่กระ ต้อม		๑๐๐,๐๐๐				ศูนย์พัฒนา เด็กเล็กได้ มาตรฐาน	เด็กศูนย์พัฒนาเด็ก เล็กมีที่เรียนที่ได้ มาตรฐาน	กอง การ ศึกษาฯ

ที่	โครงการ	วัตถุประสงค์	เป้าหมาย (ผลผลิตของ โครงการ)	งบประมาณและที่มา					ตัวชี้วัด  (KPI)	ผลที่คาดว่าจะได้รับ	หน่วยงาน รับผิดชอบ หลัก
				๒๕๖๑ (บาท)	๒๕๖๒ (บาท)	๒๕๖๓ (บาท)	๒๕๖๔ (บาท)	๒๕๖๕ (บาท)			
๖	โครงการก่อสร้างถนน คสล. ภายในศูนย์พัฒนาเด็กเล็กบ้านแม่กระต้อม	เพื่อก่อสร้างถนน คสล. ทางเข้า-ออก ของศูนย์พัฒนาเด็กเล็กบ้านแม่กระต้อม	ถนน คสล. ภายในศูนย์พัฒนาเด็กเล็ก บ้านแม่กระต้อม		๑๐๐,๐๐๐	๑๐๐,๐๐๐			มีทางเข้า-ออก ที่ดี	ทางเข้า-ออกของศูนย์พัฒนาเด็กเล็กมีความสะดวก	กองการศึกษาฯ
๗	โครงการปรับปรุงซ่อมแซมสนามเด็กเล่นศูนย์พัฒนาเด็กเล็กบ้านแม่กระต้อม	เพื่อปรับปรุงพื้นสนามและซ่อมแซมส่วนที่ชำรุดของสนามเด็กเล่นของศูนย์พัฒนาเด็กเล็ก	สนามเด็กเล่นของศูนย์พัฒนาเด็กเล็กบ้านแม่กระต้อม			๑๐๐,๐๐๐			สนามเด็กเล่นมีความปลอดภัย	เด็กเล็กมีสนามเด็กเล่นที่ปลอดภัย	กองการศึกษาฯ
๘	โครงการก่อสร้างลานจอดรถพื้นคสล. ภายในศูนย์พัฒนาเด็กเล็กบ้านแม่กระต้อม	เพื่อก่อสร้างลานจอดรถ คสล. ของศูนย์พัฒนาเด็กเล็ก	ลานจอดรถของศูนย์พัฒนาเด็กเล็กบ้านแม่กระต้อม				๑๐๐,๐๐๐		สนามเด็กเล่นมีหลังคา	ประชาชนที่มาติดต่อหรือผู้ปกครองมีที่จอดรถ	กองการศึกษาฯ
รวม	๘ โครงการ			๓๕๐,๐๐๐	๑,๐๐๐,๐๐๐	๑,๓๕๐,๐๐๐	๑๐๐,๐๐๐	๐			

## รายละเอียดโครงการพัฒนา

แผนพัฒนาท้องถิ่น (พ.ศ.๒๕๖๑-๒๕๖๕)

องค์การบริหารส่วนตำบลป่าสัก อำเภอวังชิ้น จังหวัดแพร่

ก. ยุทธศาสตร์จังหวัดแพร่ที่ ๑ ส่งเสริมการศึกษา พัฒนาอาชีพและยกระดับคุณภาพชีวิตในสังคม

ข. ยุทธศาสตร์การพัฒนาของ อบท. ในเขตจังหวัดแพร่ที่ ๒.๓ การอนุรักษ์ส่งเสริมและฟื้นฟูศาสนา ศิลปวัฒนธรรม จารีตประเพณีและภูมิปัญญาท้องถิ่น

๗. ยุทธศาสตร์ส่งเสริมด้านอัตลักษณ์ ศาสนา วัฒนธรรมประเพณี ภูมิปัญญาท้องถิ่น การท่องเที่ยวและรองรับการเข้าสู่ประชาคมอาเซียน

## ๗.๑ แผนงานบริหารทั่วไป

ที่	โครงการ	วัตถุประสงค์	เป้าหมาย (ผลผลิตของ โครงการ)	งบประมาณและที่มา					ตัวชี้วัด (KPI)	ผลที่คาดว่าจะได้รับ	หน่วยงาน รับผิดชอบ หลัก
				๒๕๖๑ (บาท)	๒๕๖๒ (บาท)	๒๕๖๓ (บาท)	๒๕๖๔ (บาท)	๒๕๖๕ (บาท)			
๑	โครงการอุดหนุนที่ ทำการปกครอง อำเภอวังชิ้น โครงการส่งเสริม การจัดงานรัฐพิธี ราชพิธี	เพื่ออุดหนุนให้อำเภอวัง ชิ้น	อำเภอวังชิ้น	๑๐,๐๐๐	๑๐,๐๐๐	๑๐,๐๐๐	๑๐,๐๐๐	๑๐,๐๐๐	แบบรายงาน ผลการ ดำเนินการ	อำเภอนำไปจัดงาน เนื่องในวันสำคัญ ของรัฐพิธี ราชพิธี	สำนักงาน ปลัด อำเภอวัง ชิ้น
รวม	๑ โครงการ			๑๐,๐๐๐	๑๐,๐๐๐	๑๐,๐๐๐	๑๐,๐๐๐	๑๐,๐๐๐			



๗.๒ แผนงานการศาสนาวัฒนธรรมและนันทนาการ

ที่	โครงการ	วัตถุประสงค์	เป้าหมาย (ผลผลิตของ โครงการ)	งบประมาณและที่มา					ตัวชี้วัด (KPI)	ผลที่คาดว่าจะได้รับ	หน่วยงาน รับผิดชอบ หลัก
				๒๕๖๑ (บาท)	๒๕๖๒ (บาท)	๒๕๖๓ (บาท)	๒๕๖๔ (บาท)	๒๕๖๕ (บาท)			
๑	โครงการส่งเสริมป่า เวณีให้สาเจ้าหลวง หมื่นดงนคร	เพื่อจัดงานประเพณีไหว้ สาเจ้าหลวงหมื่นดงนคร	ประเพณีเจ้า หลวงหมื่นดงนคร	๑๐๐,๐๐๐	๑๐๐,๐๐๐	๑๐๐,๐๐๐	๑๐๐,๐๐๐	๑๐๐,๐๐๐	มีประเพณี ท้องถิ่นของ ตนเอง	ตำบลป่าสักมี ประเพณีท้องถิ่นที่ สืบทอดกันมา	กอง การศึกษา
๒	โครงการสืบสาน ประเพณีลอยกระทง	เพื่อจัดกิจกรรมงานวัน ลอยกระทง	ประเพณีวันลอย กระทง	๑๐๐,๐๐๐	๑๐๐,๐๐๐	๑๐๐,๐๐๐	๑๐๐,๐๐๐	๑๐๐,๐๐๐	แบบประเมิน	มีการจัดงาน ประเพณีวันลอย กระทง	กอง การศึกษา
๓	โครงการเข้าร่วม ประเพณีไหว้พระ ธาตุช่อแฮเมืองแพร่ แห่ตุงหลวง	เพื่อเข้าร่วมงานประเพณี ในท้องถิ่นและประเพณี ตามวัฒนธรรมของ จังหวัดแพร่	งานประเพณีของ แต่ละหมู่บ้านใน ตำบลป่าสักและ ประเพณีของ จังหวัดเช่น งาน พระธาตุช่อแฮ ฯลฯ	๓๐,๐๐๐	๓๐,๐๐๐	๓๐,๐๐๐	๓๐,๐๐๐	๓๐,๐๐๐	มีการเข้า ร่วมงาน ประเพณี วัฒนธรรม	เป็นการสืบสาน ประเพณีตามแต่ละ วัฒนธรรมของ หมู่บ้านและของ จังหวัด	กอง การศึกษา
๔	โครงการสืบสาน ประเพณีเข้าพรรษา	เพื่อจัดกิจกรรมเนื่องใน วันเข้าพรรษา	วันเข้าพรรษา	๒๐,๐๐๐	๒๐,๐๐๐	๒๐,๐๐๐	๒๐,๐๐๐	๒๐,๐๐๐	แบบประเมิน	เป็นการสืบสานปะ เพณีวันเข้าพรรษา	กอง การศึกษา

ที่	โครงการ	วัตถุประสงค์	เป้าหมาย (ผลผลิตของ โครงการ)	งบประมาณและที่มา					ตัวชี้วัด (KPI)	ผลที่คาดว่าจะได้รับ	หน่วยงาน รับผิดชอบ หลัก
				๒๕๖๑ (บาท)	๒๕๖๒ (บาท)	๒๕๖๓ (บาท)	๒๕๖๔ (บาท)	๒๕๖๕ (บาท)			
๕	โครงการสืบสาน ประเพณีสงกรานต์ และรดน้ำดำหัว ผู้สูงอายุตำบลป่าสัก	เพื่อแสดงความกตัญญู ต่อผู้สูงอายุ	ผู้สูงอายุในตำบล ป่าสัก	๓๐,๐๐๐	๓๐,๐๐๐	๓๐,๐๐๐	๓๐,๐๐๐	๓๐,๐๐๐	แบบประเมิน	การสืบสาน ประเพณีอันดีงาน และแสดงความ กตัญญูให้ ความสำคัญกับ ผู้สูงอายุ	กอง การศึกษา
๖	โครงการสืบสาน ประเพณีปฏิบัติธรรม เข้ารุกขมูล "ท้องถิ่น เวียงดงนคร"	เพื่อจัดกิจกรรมการ ปฏิบัติธรรมเข้ารุกขมูล และประเพณีท้องถิ่นที่ เกี่ยวข้อง	การปฏิบัติธรรม เข้ารุกขมูล โบราณสถานคือ เวียงและ ประเพณีที่ เกี่ยวข้อง	๑๐๐,๐๐๐	๑๐๐,๐๐๐	๑๐๐,๐๐๐	๑๐๐,๐๐๐	๑๐๐,๐๐๐	แบบประเมิน	มีการจัดกิจกรรม เนื่องในประเพณี ปฏิบัติธรรมเข้า รุกขมูลและ ประเพณีที่เกี่ยวข้อง	กอง การศึกษา
๗	โครงการส่งเสริม ประเพณีท้องถิ่น "กู่ ครูบาวงค์"	เพื่อจัดกิจกรรมรำลึกถึง ครูบาวงค์	วัดบ้านป่าสัก	๑๐,๐๐๐	๑๐,๐๐๐	๑๐,๐๐๐	๑๐,๐๐๐	๑๐,๐๐๐	แบบประเมิน	มีการจัดกิจกรรม เนื่องในประเพณี ท้องถิ่น กู่ครูบาวงค์	กอง การศึกษา
๘	โครงการเข้าค่าย พุทธบุตร	เพื่อจัดกิจกรรมการเข้า ค่ายพุทธบุตร	เด็กและเยาวชน ตำบลป่าสัก		๓๐,๐๐๐	๓๐,๐๐๐	๓๐,๐๐๐	๓๐,๐๐๐	แบบประเมิน	มีการจัดกิจกรรม เข้าค่ายพุทธบุตร ให้กับเด็กและ เยาวชน	กอง การศึกษา

ที่	โครงการ	วัตถุประสงค์	เป้าหมาย (ผลผลิตของ โครงการ)	งบประมาณและที่มา					ตัวชี้วัด (KPI)	ผลที่คาดว่าจะได้รับ	หน่วยงาน รับผิดชอบหลัก
				๒๕๖๑ (บาท)	๒๕๖๒ (บาท)	๒๕๖๓ (บาท)	๒๕๖๔ (บาท)	๒๕๖๕ (บาท)			
๙	โครงการเข้าร่วมงานประเพณีไหว้พระพุทธโกศยศิรัชัยมหาศากยมนี	เพื่อเข้าร่วมงานประเพณีตามวัฒนธรรมของจังหวัดแพร่	งานประเพณีของแต่ละจังหวัด		๓๐,๐๐๐	๓๐,๐๐๐	๓๐,๐๐๐	๓๐,๐๐๐	มีการจัดงานประเพณีวัฒนธรรม	เป็นการสืบสานประเพณีตามวัฒนธรรมของหมู่บ้านและของจังหวัด	กองการศึกษา
๑๐	โครงการส่งเสริมและอนุรักษ์ภูมิปัญญาท้องถิ่น	เพื่อร่วมสนับสนุนส่งเสริมการอนุรักษ์ภูมิปัญญาท้องถิ่น	หมู่บ้าน ในพื้นที่ตำบลป่าสัก		๓๐,๐๐๐	๓๐,๐๐๐	๓๐,๐๐๐	๓๐,๐๐๐	มีเอกลักษณ์ของแต่ละหมู่บ้าน	มีการฟื้นฟู อนุรักษ์ ภูมิปัญญาของแต่ละหมู่บ้าน	กองการศึกษา
๑๑	อุดหนุนโรงเรียนบ้านป่าสักปางไม้ โครงการส่งเสริมการเรียนรู้หลักสูตรท้องถิ่น "แผ่นดินถิ่นรักษ์...เวียงดงนคร"	เพื่อพัฒนาหลักสูตรท้องถิ่นและจัดกิจกรรม	โรงเรียนกลุ่มเวียงดงนครจำนวน ๘ โรงเรียน	๕๐,๐๐๐	๕๐,๐๐๐	๕๐,๐๐๐	๕๐,๐๐๐	๕๐,๐๐๐	มีกิจกรรมของหลักสูตรเวียงดงนคร	เกิดอัตลักษณ์ของท้องถิ่นหลักสูตรถิ่นเวียงดงนคร	กองการศึกษา
๑๒	อุดหนุนโรงเรียนบ้านแม่กระต้อม โครงการปฏิบัติธรรมเพื่อพัฒนาคุณธรรมและจริยธรรมนักเรียน	เพื่อปลูกฝังและเผยแพร่ธรรมศึกษาให้กับนักเรียน	นักเรียนโรงเรียนบ้านแม่กระต้อม	๑๕,๐๐๐	๑๕,๐๐๐	๑๕,๐๐๐	๑๕,๐๐๐	๑๕,๐๐๐	การสังเกตพฤติกรรม	นักเรียนมีความรู้ด้านธรรมศึกษา มีคุณธรรม จริยธรรม	กองการศึกษา

ที่	โครงการ	วัตถุประสงค์	เป้าหมาย (ผลผลิตของ โครงการ)	งบประมาณและที่มา					ตัวชี้วัด (KPI)	ผลที่คาดว่าจะได้รับ	หน่วยงาน รับผิดชอบ หลัก
				๒๕๖๑ (บาท)	๒๕๖๒ (บาท)	๒๕๖๓ (บาท)	๒๕๖๔ (บาท)	๒๕๖๕ (บาท)			
๑๓	อุดหนุนกลุ่มโรงเรียน เวียงดงนคร โครงการค่าย หลักสูตรท้องถิ่น "แผ่นดินถิ่นรักษ์... เวียงดงนคร"	ให้ความรู้และจัด กิจกรรมเข้าค่ายสืบสาน ตำนานท้องถิ่นเวียงดง นคร	เครือข่ายพัฒนา ถิ่นเวียงดงนคร	๙๐,๐๐๐	๙๐,๐๐๐	๙๐,๐๐๐	๙๐,๐๐๐	๙๐,๐๐๐	มีกิจกรรม สืบสานเวียง ดงนคร	เกิดอัตลักษณ์ของ ท้องถิ่นสืบสาน ตำนานถิ่นเวียงดง นคร	กอง การ ศึกษา
๑๔	อุดหนุน คณะกรรมการ เครือข่ายพัฒนาถิ่น เวียงดงนคร โครงการจัดทำศูนย์ เรียนรู้เวียงดงนคร	เพื่อจัดตั้งศูนย์การเรียนรู้ เวียงดงนคร	เครือข่ายพัฒนา ถิ่นเวียงดงนคร	๑๐๐,๐๐๐	๑๐๐,๐๐๐	๑๐๐,๐๐๐	๑๐๐,๐๐๐	๑๐๐,๐๐๐	มีกิจกรรม สืบสานเวียง ดงนคร	เกิดอัตลักษณ์ของ ท้องถิ่นสืบสาน ตำนานถิ่นเวียงดง นคร	กอง การ ศึกษา
๑๕	อุดหนุนโรงเรียน บ้านแม่กระต้อม โครงการส่งเสริม ความเป็นเลิศในการ สืบสาน ศิลปวัฒนธรรม	เพื่อจัดกิจกรรมด้านการ สืบสานศิลปวัฒนธรรม	นักเรียนโรงเรียน บ้านแม่กระต้อม	๒๐,๐๐๐	๒๐,๐๐๐	๒๐,๐๐๐	๒๐,๐๐๐	๒๐,๐๐๐	มีกิจกรรม สืบสาน ศิลปวัฒนธรร ม	มีการอนุรักษ์สืบ สาน ศิลปวัฒนธรรม ให้กับนักเรียน	กอง การ ศึกษา

ที่	โครงการ	วัตถุประสงค์	เป้าหมาย (ผลผลิตของ โครงการ)	งบประมาณและที่มา					ตัวชี้วัด (KPI)	ผลที่คาดว่าจะได้รับ	หน่วยงาน รับผิดชอบ หลัก
				๒๕๖๑ (บาท)	๒๕๖๒ (บาท)	๒๕๖๓ (บาท)	๒๕๖๔ (บาท)	๒๕๖๕ (บาท)			
๑๖	โครงการประเพณี แพร์เมืองเก่า วิถีแพร์ วิถีล้านนา (๑,๑๙๑)	เพื่อจัดกิจกรรมเข้าร่วม โครงการประเพณีแพร์ เมืองเก่า วิถีแพร์ วิถี ล้านนา (๑,๑๙๑)	พนักงาน เจ้าหน้าที่ ผู้บริหาร สมาชิก สภา อบต.ป่าสัก			๑๕,๐๐๐	๑๕,๐๐๐	๑๕,๐๐๐	ได้เข้าร่วม โครงการ	ได้เข้าร่วมโครงการ ประเพณีแพร์เมือง เก่า วิถีแพร์ วิถี ล้านนา (๑,๑๙๑)	กอง การ ศึกษา
รวม	๑๖ โครงการ			๖๖๕,๐๐๐	๗๕๕,๐๐๐	๗๗๐,๐๐๐	๗๗๐,๐๐๐	๗๗๐,๐๐๐			

ก. ยุทธศาสตร์จังหวัดแพร่ที่ ๓ พัฒนาและสนับสนุนการยกระดับการพัฒนาสังคม การท่องเที่ยวเชิงอนุรักษ์วัฒนธรรมและสุขภาพเพื่อเป็นฐานการพัฒนาชุมชนอย่างยั่งยืน

ข. ยุทธศาสตร์การพัฒนาของ อปท. ในเขตจังหวัดแพร่ที่ ๑.๑ การเพิ่มขีดความสามารถในการแข่งขันที่สอดคล้องกับศักยภาพของพื้นที่

๗. ยุทธศาสตร์ส่งเสริมด้านอัตลักษณ์ ศาสนา วัฒนธรรมประเพณี ภูมิปัญญาท้องถิ่น การท่องเที่ยวและรองรับการเข้าสู่ประชาคมอาเซียน

๗.๓ แผนงานการศาสนาวัฒนธรรมและนันทนาการ

ที่	โครงการ	วัตถุประสงค์	เป้าหมาย (ผลผลิตของ โครงการ)	งบประมาณและที่มา					ตัวชี้วัด (KPI)	ผลที่คาดว่าจะได้รับ	หน่วยงาน รับผิดชอบ หลัก
				๒๕๖๑ (บาท)	๒๕๖๒ (บาท)	๒๕๖๓ (บาท)	๒๕๖๔ (บาท)	๒๕๖๕ (บาท)			
๑	โครงการพัฒนาปรับปรุงภูมิทัศน์คือเวียง ถิ่นเวียงดงนคร	เพื่อพัฒนาคือเวียงเป็นแหล่งท่องเที่ยวของตำบลป่าสัก	โบราณสถานคือเวียง	๕๐๐,๐๐๐	๕๐๐,๐๐๐	๕๐๐,๐๐๐			แหล่งท่องเที่ยวเพิ่มขึ้น	มีโบราณสถานเป็นแหล่งท่องเที่ยวที่ได้รับการปรับปรุง	กองการศึกษา
๒	ก่อสร้างปรับปรุงภูมิทัศน์ ซ่อมแซมบูรณะ บำรุงรักษาศาสนสถาน โบราณสถานและแหล่งท่องเที่ยว	เพื่ออนุรักษ์ ศาสนสถาน โบราณสถานให้คงอยู่และพัฒนาแหล่งท่องเที่ยวจนารายได้เข้าสู่ท้องถิ่น	วัด โบราณสถาน แหล่งท่องเที่ยวในพื้นที่ตำบล ป่าสัก	๑,๐๐๐,๐๐๐	๑,๐๐๐,๐๐๐				ดูแลแหล่งท่องเที่ยว	โบราณสถาน ศาสนสถาน ศิลปวัฒนธรรมคงอยู่กับชุมชนตลอดไปและส่งเสริมการท่องเที่ยว	กองการศึกษา
๓	ปรับปรุงภูมิทัศน์พื้นที่สีเขียวแหล่งท่องเที่ยว และการส่งเสริมการท่องเที่ยวในจังหวัดแพร่	เพื่อให้มีแหล่งเที่ยวธรรมชาติเพิ่มพื้นที่สีเขียวให้คงความอุดมสมบูรณ์และเป็นการสนับสนุนการท่องเที่ยวในจังหวัด	อ่างเก็บน้ำ แหล่งท่องเที่ยวทางธรรมชาติ งานประเพณี งานเฉลิมฉลองที่สนับสนุนด้านการท่องเที่ยว	๕๐๐,๐๐๐	๕๐๐,๐๐๐	๕๐๐,๐๐๐	๕๐๐,๐๐๐		แหล่งท่องเที่ยวเพิ่มขึ้น	พัฒนาแหล่งท่องเที่ยวให้สวยงามและนำรายได้เข้าสู่ชุมชนจังหวัด	กองการศึกษา

ที่	โครงการ	วัตถุประสงค์	เป้าหมาย (ผลผลิตของ โครงการ)	งบประมาณและที่มา					ตัวชี้วัด (KPI)	ผลที่คาดว่าจะได้รับ	หน่วยงาน รับผิดชอบ หลัก
				๒๕๖๑ (บาท)	๒๕๖๒ (บาท)	๒๕๖๓ (บาท)	๒๕๖๔ (บาท)	๒๕๖๕ (บาท)			
๔	โครงการส่งเสริม แหล่งท่องเที่ยวใน ชุมชนและการ ท่องเที่ยวเชิงอนุรักษ์	เพื่อจัดให้มีแหล่ง ท่องเที่ยวภายในพื้นที่ ตำบลป่าสัก	อ่างเก็บน้ำ แหล่ง ท่องเที่ยวทาง ธรรมชาติ งาน ประเพณีในชุมชน	๒๐๐,๐๐๐	๒๐๐,๐๐๐	๒๐๐,๐๐๐	๒๐๐,๐๐๐		มีแหล่ง ท่องเที่ยวใน ชุมชน	พัฒนาแหล่ง ท่องเที่ยวให้ สวยงามและนำ รายได้เข้าสู่ชุมชน	สำนักงาน ปลัด
๕	อุดหนุนโรงเรียนแม่ กระต้อมโครงการ นาฏศิลป์และ ศิลปวัฒนธรรมสู่ ชุมชน	เพื่อจัดกิจกรรมด้าน นาฏศิลป์และ ศิลปวัฒนธรรมร่วมกับ ชุมชน	ชุมชนบ้านแม่กระ ต้อมและโรงเรียน บ้านแม่กระต้อม	๒๐,๐๐๐	๒๐,๐๐๐	๒๐,๐๐๐	๒๐,๐๐๐	๒๐,๐๐๐	มีการจัด กิจกรรม ร่วมกับชุมชน	นักเรียนมีการ แสดงออกและจิต สาธารณะด้าน นาฏศิลป์ ศิลปวัฒนธรรม	กอง การศึกษา
๖	อุดหนุนโรงเรียนแม่ กระต้อมโครงการ ศูนย์ดนตรีประจำ ตำบล	เพื่อจัดศูนย์ดนตรี ประจำตำบลป่าสัก	ศูนย์ดนตรีประจำ ตำบล	๓๐,๐๐๐	๓๐,๐๐๐	๓๐,๐๐๐	๓๐,๐๐๐	๓๐,๐๐๐	มีศูนย์ดนตรี ประจำตำบล	มีศูนย์ดนตรีให้ นักเรียนได้ แสดงออกและได้ ฝึกฝนทักษะด้าน ดนตรี	กอง การศึกษา
๗	อุดหนุนโรงเรียน บ้านป่าสักปางไม้ โครงการฝึกทักษะ ด้านดนตรี ดุริยางค์	เพื่อสนับสนุนด้านดนตรี ดุริยางค์	โรงเรียนบ้านป่า สักปางไม้		๓๐,๐๐๐	๓๐,๐๐๐	๓๐,๐๐๐	๓๐,๐๐๐	นักเรียนได้ เรียนรู้ดนตรี ดุริยางค์	นักเรียนมีการเสริม ทักษะด้านดนตรี ดุริยางค์	กอง การศึกษา
๘	อุดหนุนโรงเรียนแม่ กระต้อมโครงการ ส่งเสริมความเป็น เลิศและสืบสาน ศิลปวัฒนธรรม	เพื่อจัดกิจกรรมด้านการ ส่งเสริมด้านการสืบสาน ศิลปวัฒนธรรมด้านต่างๆ	นักเรียนโรงเรียน บ้านแม่กระต้อม	๒๐,๐๐๐	๒๐,๐๐๐	๒๐,๐๐๐	๒๐,๐๐๐	๒๐,๐๐๐	มีการจัด กิจกรรมสืบ สาน ศิลปวัฒนธรร ม	นักเรียนมีจัด กิจกรรมสืบสาน ศิลปวัฒนธรรมและ มีการเรียนรู้ มี ประสบการณ์	กอง การศึกษา
รวม	๘ โครงการ			๒,๒๗๐,๐๐๐	๒,๓๓๐,๐๐๐	๑,๓๓๐,๐๐๐	๘๓๐,๐๐๐	๑๓๐,๐๐๐			

รายละเอียดโครงการพัฒนา  
แผนพัฒนาท้องถิ่น (พ.ศ.๒๕๖๑-๒๕๖๕)  
องค์การบริหารส่วนตำบลป่าสัก อำเภอวังชิ้น จังหวัดแพร่

ก. ยุทธศาสตร์จังหวัดแพร่ที่ ๑ ส่งเสริมการศึกษา พัฒนาอาชีพและยกระดับคุณภาพชีวิตในสังคม

ข. ยุทธศาสตร์การพัฒนาขององค์กรปกครองส่วนท้องถิ่นในเขตจังหวัดแพร่ที่ ๒.๕ ๒.๖ ๒.๘

๘. ยุทธศาสตร์ด้านการบริหารจัดการ

๘.๑ แผนงานบริหารงานทั่วไป

ที่	โครงการ	วัตถุประสงค์	เป้าหมาย (ผลผลิตของ โครงการ)	งบประมาณและที่มา					ตัวชี้วัด (KPI)	ผลที่คาดว่าจะได้รับ	หน่วยงาน รับผิดชอบ หลัก
				๒๕๖๑ (บาท)	๒๕๖๒ (บาท)	๒๕๖๓ (บาท)	๒๕๖๔ (บาท)	๒๕๖๕ (บาท)			
๑	โครงการฝึกอบรมและ ศึกษาดูงานเพื่อเพิ่ม ประสิทธิภาพการ ปฏิบัติงาน พัฒนา ตนเองและชุมชน	เพื่อเพิ่มศักยภาพแก่ ผู้บริหารสมาชิกสภา บุคลากร เจ้าหน้าที่ ผู้นำ กลุ่มองค์กรต่าง ๆ สร้างความสามัคคีและ ประสานงานทำงาน ร่วมกัน	ผู้บริหาร สมาชิก สภา บุคลากร เจ้าหน้าที่ ประชาชน ผู้นำ กลุ่มองค์กรต่าง ๆ ในพื้นที่ตำบลป่าสัก	๕๐๐,๐๐๐	๕๐๐,๐๐๐	๕๐๐,๐๐๐	๕๐๐,๐๐๐	๕๐๐,๐๐๐	การปฏิบัติ ภารกิจต่าง ๆ มี ประสิทธิภาพ มากขึ้น	การบริหารและ พัฒนาองค์กรมี ประสิทธิภาพในการ บริการสาธารณะแก่ ประชาชนและชุมชน	สำนักงาน ปลัด
๒	โครงการจัดทำทบทวน เพิ่มเติม เปลี่ยนแปลง แผนพัฒนาขององค์กร ปกครองส่วนท้องถิ่น	เพื่อส่งเสริม กระบวนการมีส่วนร่วม ของประชาชนในการ จัดทำแผนพัฒนา	เวทีประชาคมใน พื้นที่ตำบลป่าสัก	๗๐,๐๐๐	๗๐,๐๐๐	๗๐,๐๐๐	๗๐,๐๐๐	๗๐,๐๐๐	ประชาชน ร่วมแสดงออก	แก้ไขปัญหาและ สามารถตอบสนอง ความต้องการของ ประชาชนได้	สำนักงาน ปลัด



ที่	โครงการ	วัตถุประสงค์	เป้าหมาย (ผลผลิตของ โครงการ)	งบประมาณและที่มา					ตัวชี้วัด (KPI)	ผลที่คาดว่าจะได้รับ	หน่วยงาน รับผิดชอบ หลัก
				๒๕๖๑ (บาท)	๒๕๖๒ (บาท)	๒๕๖๓ (บาท)	๒๕๖๔ (บาท)	๒๕๖๕ (บาท)			
๓	โครงการปรับปรุง พัฒนางานแผนที่ภาษี และทะเบียนทรัพย์สิน	เพื่อจัดระบบการจัดทำ แผนที่ภาษีและทะเบียน ทรัพย์สินให้เป็นระบบ มาตรฐาน	ระบบแผนที่ภาษี และทะเบียน ทรัพย์สินได้ มาตรฐาน	๒๐๐,๐๐๐	๒๐๐,๐๐๐	๒๐๐,๐๐๐	๒๐๐,๐๐๐	๒๐๐,๐๐๐	จัดเก็บภาษี เต็มจำนวน	อบต.ป่าสัก มีระบบ แผนที่ภาษีและ ทะเบียนทรัพย์สินใช้ ประโยชน์ได้	กองคลัง
๔	โครงการบริหารงาน ตามหลักธรรมาภิบาล ในองค์กร	เพื่อจัดฝึกอบรมการให้ ความรู้และปฏิบัติตาม หลักธรรมาภิบาล	ผู้บริหาร สมาชิก สภา บุคลากร เจ้าหน้าที่ ประชาชน	๒๐,๐๐๐	๒๐,๐๐๐	๒๐,๐๐๐	๒๐,๐๐๐	๒๐,๐๐๐	มีการใช้หลัก ธรรมาภิบาล	การบริหารและ พัฒนาอบต.เป็นไป ตามหลักธรรมาภิบาล	สำนักงาน ปลัด
๕	โครงการฝึกอบรม คุณธรรม จริยธรรม แก่บุคลากร	เพื่อเพิ่มศักยภาพให้ บุคลากรในการปฏิบัติ หน้าที่อย่างมีคุณธรรม จริยธรรม	ผู้บริหาร สมาชิก สภา บุคลากร เจ้าหน้าที่ ประชาชน	๓๐,๐๐๐	๓๐,๐๐๐	๓๐,๐๐๐	๓๐,๐๐๐	๓๐,๐๐๐	การบริการที่ มีคุณธรรม จริยธรรม	การบริหารและ พัฒนาองค์กรมี ประสิทธิภาพในการ บริการสาธารณะ	สำนักงาน ปลัด
๖	จัดหาวัสดุ ครุภัณฑ์ ขยายเขตจำหน่าย ระบบไฟฟ้า ระบบ ประปา ระบบสื่อสาร ภายใน อบต.ป่าสัก	เพื่อให้การปฏิบัติงานมี ประสิทธิภาพ ประสิทธิผล	ประชาชนตำบล ป่าสัก	๕๐๐,๐๐๐	๕๐๐,๐๐๐	๕๐๐,๐๐๐	๕๐๐,๐๐๐	๕๐๐,๐๐๐	คณะกรรมการ ตรวจรับ	ประชาชนได้รับ บริการอย่างสะดวก รวดเร็ว	ทุกส่วน ราชการ ใน อบต. ป่าสัก

ที่	โครงการ	วัตถุประสงค์	เป้าหมาย (ผลผลิตของ โครงการ)	งบประมาณและที่มา					ตัวชี้วัด (KPI)	ผลที่คาดว่าจะได้รับ	หน่วยงาน รับผิดชอบ หลัก
				๒๕๖๑ (บาท)	๒๕๖๒ (บาท)	๒๕๖๓ (บาท)	๒๕๖๔ (บาท)	๒๕๖๕ (บาท)			
๗	โครงการก่อสร้าง ปรับปรุงต่อเติม ปรับ ภูมิทัศน์ อาคาร สถานที่ของ อบต.ป่าสัก	ก่อสร้างปรับปรุงต่อเติม ปรับภูมิทัศน์สถานที่ สาธารณะ อาคารต่าง ๆ ของอบต.ให้เหมาะสม ในการบริการประชาชน	ที่ทำการองค์การ บริหารส่วนตำบล ป่าสัก ,หอประชุม ,ศรช ,ศพด ฯลฯ	๕๐๐,๐๐๐	๕๐๐,๐๐๐	๕๐๐,๐๐๐	๕๐๐,๐๐๐	๕๐๐,๐๐๐	คณะกรรมการ ตรวจรับ	มีสถานที่สำหรับการ บริการสาธารณะ สะดวก และเหมาะสม	ทุกส่วน ราชการ ใน อบต. ป่าสัก
๘	สนับสนุนงบประมาณ และน้ำมันเชื้อเพลิงให้ หน่วยงานของรัฐและ เอกชนในภารกิจต่างๆ	เพื่อสนับสนุน งบประมาณให้กับ หน่วยงานต่างๆของรัฐ และเอกชนตามความ เหมาะสม	หน่วยงานของรัฐ หรือเอกชนที่มี ภารกิจต่างๆ	๓๐๐,๐๐๐	๓๐๐,๐๐๐	๓๐๐,๐๐๐	๓๐๐,๐๐๐	๓๐๐,๐๐๐	การรายงาน ผลการ ดำเนินการ	หน่วยงานต่างๆ สามารถดำเนินการ ตามภารกิจได้บรรลุ วัตถุประสงค์	กองช่าง
๙	ค่าใช้จ่ายในการ สนับสนุน เครื่องจักรกลของ อบจ.แพร่	สำหรับจ่ายเป็นค่าน้ำมัน เชื้อเพลิง น้ำมันหล่อลื่น และค่าใช้จ่ายอื่นๆที่ จำเป็น	การปรับพื้นที่ สนามกีฬา	๒๐๐,๐๐๐	๒๐๐,๐๐๐	๒๐๐,๐๐๐	๒๐๐,๐๐๐	๒๐๐,๐๐๐	คณะกรรมการ ตรวจรับ	มีสนามกีฬา สวนสาธารณะ สถานที่สำหรับการ บริการสาธารณะ แหล่งพักผ่อนหย่อนใจ	กองช่าง
๑๐	โครงการจ้างเพื่อ ศึกษาวิจัยประเมินผล สำรวจความพึงพอใจ ของผู้รับบริการ	สำหรับจ่ายเป็นค่าจ้าง เหมาสำรวจความพึง พอใจของผู้รับบริการ ของ อบต.	การสำรวจความ พึงพอใจ	๒๐,๐๐๐	๒๐,๐๐๐	๒๐,๐๐๐	๒๐,๐๐๐	๒๐,๐๐๐	คณะกรรมการ ตรวจรับ	อบต.มีการสำรวจ ความพึงพอใจในการ ให้บริการประชาชน ในพื้นที่	สำนักงาน ปลัด

ที่	โครงการ	วัตถุประสงค์	เป้าหมาย (ผลผลิตของ โครงการ)	งบประมาณและที่มา					ตัวชี้วัด (KPI)	ผลที่คาดว่าจะได้รับ	หน่วยงาน รับผิดชอบ หลัก
				๒๕๖๑ (บาท)	๒๕๖๒ (บาท)	๒๕๖๓ (บาท)	๒๕๖๔ (บาท)	๒๕๖๕ (บาท)			
๑๑	โครงการมาตรการ เสริมสร้างองค์ความรู้ ด้านการต่อต้านการ ทุจริต	เพื่อตั้งมาตรการในการ เสริมสร้างองค์ความรู้ ด้านการต่อต้านการ ทุจริตคอร์รัปชัน	ผู้บริหาร สมาชิก สภา บุคลากร เจ้าหน้าที่ ประชาชน		๓๐,๐๐๐	๓๐,๐๐๐	๓๐,๐๐๐	๓๐,๐๐๐	ประชาชน ร่วมแสดงออก	แก้ไขปัญหาและ สามารถตอบสนอง ความต้องการของ ประชาชนได้	สำนักงาน ปลัด
๑๒	โครงการสร้าง ภูมิคุ้มกันทางสังคมให้ เด็กและเยาวชนตำบล ป่าสัก (กิจกรรมโตไป ไม่โกง)	เพื่อจัดกิจกรรมโตไปไม่ โกง	เด็กและเยาวชน ในพื้นที่ตำบลป่าสัก		๓๐,๐๐๐	๓๐,๐๐๐	๓๐,๐๐๐	๓๐,๐๐๐	การจัดกิจกรรม	เด็กและเยาวชนได้ ร่วมกิจกรรมโตไปไม่ โกง	สำนักงาน ปลัด
๑๓	โครงการประกวดคำ ขวัญการต่อต้านการ ทุจริต	เพื่อจัดประกวดการแต่ง คำขวัญการต่อต้านการ ทุจริต	เด็ก เยาวชน และ ประชาชนในพื้นที่ ตำบลป่าสัก		๒๐,๐๐๐	๒๐,๐๐๐	๒๐,๐๐๐	๒๐,๐๐๐	การจัดกิจกรรม	มีการจัดประกวดคำ ขวัญการต่อต้านการ ทุจริตในพื้นที่	สำนักงาน ปลัด
๑๔	โครงการกิจกรรมการ มอบประกาศเกียรติ คุณแก่คณะกรรมการ ชุมชน	เพื่อจัดกิจกรรมการ มอบประกาศเกียรติคุณ แก่คณะกรรมการ ชุมชน/หมู่บ้าน	คณะกรรมการ ชุมชน/หมู่บ้าน ตำบลป่าสัก		๑๐,๐๐๐	๑๐,๐๐๐	๑๐,๐๐๐	๑๐,๐๐๐	ผู้ได้รับเกียรติ คุณ	คณะกรรมการ ชุมชน/หมู่บ้านมี ขวัญกำลังใจในการ ทำงาน	สำนักงาน ปลัด
๑๕	โครงการกิจกรรมการ ติดป้ายประชาสัมพันธ์ กรณีพบเห็นการทุจริต	เพื่อจัดทำป้าย ประชาสัมพันธ์กรณีพบ เห็นการทุจริต	พื้นที่ตำบลป่าสัก		๑๐,๐๐๐	๑๐,๐๐๐	๑๐,๐๐๐	๑๐,๐๐๐	ป้าย ประชาสัมพันธ์	ประชาชนได้รับการ ประชาสัมพันธ์ใน กรณีพบเห็นการทุจริต	สำนักงาน ปลัด

ที่	โครงการ	วัตถุประสงค์	เป้าหมาย (ผลผลิตของ โครงการ)	งบประมาณและที่มา					ตัวชี้วัด (KPI)	ผลที่คาดว่าจะได้รับ	หน่วยงาน รับผิดชอบ หลัก
				๒๕๖๑ (บาท)	๒๕๖๒ (บาท)	๒๕๖๓ (บาท)	๒๕๖๔ (บาท)	๒๕๖๕ (บาท)			
๑๖	ค่าใช้จ่ายสำหรับการ เลือกตั้งขององค์กร ปกครองส่วนท้องถิ่น	เพื่อจัดการเลือกตั้งของ องค์กรปกครองส่วน ท้องถิ่นตามที่ คณะกรรมการการ เลือกตั้งกำหนด	พื้นที่ตำบลป่าสัก		๕๐๐,๐๐๐	๕๐๐,๐๐๐	๕๐๐,๐๐๐	๕๐๐,๐๐๐	การ ดำเนินการ เลือกตั้ง	ประชาชนได้รับการ ประชาสัมพันธ์ใน กรณีพบเห็นการทุจริต	สำนักงาน ปลัด
๑๗	โครงการพัฒนาและ ส่งเสริมประชาธิปไตย ในชุมชน	เพื่อฝึกอบรมแกนนำ ชุมชนให้เป็นตัวนำร่อง ในการเผยแพร่ ประชาธิปไตย	ประชาชนตำบล ป่าสัก		๒๐,๐๐๐	๒๐,๐๐๐	๒๐,๐๐๐	๒๐,๐๐๐	ป้าย ประชาสัมพันธ์	ประชาชนได้รับการ ประชาสัมพันธ์ใน กรณีพบเห็นการทุจริต	สำนักงาน ปลัด
๑๘	โครงการก่อสร้างป้าย ชื่อองค์การบริหาร ส่วนตำบลป่าสัก	เพื่อก่อสร้างป้ายชื่อ ด้านหน้าทางเข้าของ องค์การบริหารส่วน ตำบลป่าสัก	ป้ายชื่อองค์การ บริหารส่วนตำบล ป่าสักจำนวน ๑ ป้าย		๖๗,๐๐๐				ป้ายชื่อ อบต. มีความงดงาม	องค์การบริหารส่วน ตำบลป่าสักมีป้ายชื่อ ที่เด่นชัด สวยงาม	สำนักงาน ปลัด
๑๙	โครงการฝึกอบรมให้ ความรู้ในการจัดทำ แผนพัฒนา แผน ดำเนินงาน กระบวนการแผน ชุมชน แนวทางการ จัดทำงบประมาณ รายจ่ายประจำปีและ วิธีการงบประมาณ	เพื่อส่งเสริม กระบวนการมีส่วนร่วม ของผู้ที่มีส่วนเกี่ยวข้อง ในการจัดทำแผนพัฒนา แผนดำเนินงาน กระบวนการแผนชุมชน แนวทางการจัดทำ งบประมาณรายจ่าย ประจำปีและวิธีการ งบประมาณ	คณะกรรมการ ชุมชน/หมู่บ้าน ตำบลป่าสัก ผู้บริหาร สมาชิก สภา บุคลากร เจ้าหน้าที่ ประชาชน ผู้นำ กลุ่มองค์กรต่าง ๆ ในพื้นที่ตำบลป่าสัก		๒๐,๐๐๐	๓๐,๐๐๐	๓๐,๐๐๐	๓๐,๐๐๐	มีการจัด แผนพัฒนา หรือแผน ชุมชนได้ สอดคล้องกับ งบประมาณ	การจัดทำแผนพัฒนา แผนดำเนินงาน กระบวนการแผน ชุมชน เป็นไปในแนว ทางการจัดทำ งบประมาณรายจ่าย ประจำปีและวิธีการ งบประมาณ	สำนักงาน ปลัด

ที่	โครงการ	วัตถุประสงค์	เป้าหมาย (ผลผลิตของ โครงการ)	งบประมาณและที่มา					ตัวชี้วัด (KPI)	ผลที่คาดว่าจะได้รับ	หน่วยงาน รับผิดชอบ หลัก
				๒๕๖๑ (บาท)	๒๕๖๒ (บาท)	๒๕๖๓ (บาท)	๒๕๖๔ (บาท)	๒๕๖๕ (บาท)			
๒๐	โครงการและกิจกรรมเฉลิมพระเกียรติเนื่องในโอกาสมหามงคลพระราชพิธีบรมราชาภิเษก	เพื่อจัดกิจกรรมหรือโครงการเฉลิมพระเกียรติเนื่องในโอกาสมหามงคลพระราชพิธีบรมราชาภิเษก	โครงการจัดทำสวนหย่อมเฉลิมพระเกียรติ โครงการ ๑ ตำบล ๑ ถนนเฉลิมพระเกียรติ		๕๐๐,๐๐๐	๕๐๐,๐๐๐	๕๐๐,๐๐๐	๕๐๐,๐๐๐	มีการจัดโครงการ/กิจกรรมเฉลิมพระเกียรติ	องค์การบริหารส่วนตำบลป่าสักได้จัดทำโครงการและกิจกรรมเฉลิมพระเกียรติเนื่องในโอกาสมหามงคลพระราชพิธีบรมราชาภิเษก	สำนักงานปลัด
๒๑	อุดหนุน องค์กรปกครองส่วนท้องถิ่นในอำเภอวังชิ้นโครงการเพิ่มประสิทธิภาพของศูนย์รวมข่าวสารการจัดซื้อจัดจ้างของหน่วยการบริหารราชการส่วนท้องถิ่นระดับอำเภอ	เพื่ออุดหนุนศูนย์รวมข่าวสารการจัดซื้อจัดจ้างของหน่วยการบริหารราชการส่วนท้องถิ่นระดับอำเภอ	ศูนย์รวมข่าวสารการจัดซื้อจัดจ้างของหน่วยการบริหารราชการส่วนท้องถิ่นระดับอำเภอ	๑๕,๐๐๐	๑๕,๐๐๐	๑๕,๐๐๐	๑๕,๐๐๐	๑๕,๐๐๐	การรายงานผลการดำเนินการ	ศูนย์รวมข่าวสารการจัดซื้อจัดจ้างของหน่วยการบริหารราชการส่วนท้องถิ่นระดับอำเภอมีประสิทธิภาพ	สำนักงานปลัด
๒๒	โครงการประชาคมสนับสนุนการจัดทำแผนชุมชน แผนตำบล	เพื่อให้มีแผนชุมชนมาใช้พัฒนาหมู่บ้าน ตำบล รวมถึงแผนสุขภาพตำบล	๑๐ หมู่บ้าน ในพื้นที่ตำบลป่าสัก	๐	๐	๐	๐		ประชาชนมีส่วนร่วม	การพัฒนาหมู่บ้านมีทิศทางแนวทางที่ชัดเจน	สำนักงานปลัด

ที่	โครงการ	วัตถุประสงค์	เป้าหมาย (ผลผลิตของ โครงการ)	งบประมาณและที่มา					ตัวชี้วัด (KPI)	ผลที่คาดว่าจะได้รับ	หน่วยงาน รับผิดชอบ หลัก
				๒๕๖๑ (บาท)	๒๕๖๒ (บาท)	๒๕๖๓ (บาท)	๒๕๖๔ (บาท)	๒๕๖๕ (บาท)			
๒๓	กิจกรรมประกาศ เจตจำนงต่อต้านการ ทุจริตของผู้บริหาร องค์กรปกครองส่วน ท้องถิ่น	เพื่อจัดกิจกรรมประกาศ เจตจำนงต่อต้านการ ทุจริตของผู้บริหารของ องค์กรปกครองส่วน ตำบลปาสัก	ผู้บริหารของ องค์การบริหาร ส่วนตำบลปาสัก	๐	๐	๐	๐		การจัดกิจกรรม	ผู้บริหารส่วนตำบล ปาสักมีจิตสำนึกใน การต่อต้านการทุจริต	สำนักงาน ปลัด
๒๔	มาตรการการสร้าง ความโปร่งใสในการ บริหารงานบุคคล	เพื่อจัดกิจกรรมให้ ความรู้ในการ บริหารงานบุคคลที่ โปร่งใส	ผู้บริหาร สมาชิก สภา บุคลากร เจ้าหน้าที่ ประชาชน	๐	๐	๐	๐		การจัดกิจกรรม	มีการบริหารงาน บุคคลที่มีความโปร่งใส	สำนักงาน ปลัด
๒๕	กิจกรรม"สร้างความ โปร่งใสในการใช้ จ่ายเงินงบประมาณ"	เพื่อจัดกิจกรรมให้ ความรู้ในการใช้จ่ายเงิน ที่โปร่งใส	ผู้บริหาร สมาชิก สภา บุคลากร เจ้าหน้าที่ ประชาชน	๐	๐	๐	๐		การจัดกิจกรรม	มีการใช้จ่ายเงินที่มี ความโปร่งใส	สำนักงาน ปลัด
๒๖	โครงการมาตรการ ปลูกฝังสร้างจิตสำนึก ในการต่อต้านการทุจริต	เพื่อตั้งมาตรการในการ ปลูกฝัง สร้างจิตสำนึก ในการต่อต้านการทุจริต คอร์รัปชั่น	ผู้บริหาร สมาชิก สภา บุคลากร เจ้าหน้าที่ ประชาชน	๐	๐	๐	๐		การตั้ง มาตรการ	มีมาตรการสร้าง จิตสำนึกการต่อต้าน การทุจริต	สำนักงาน ปลัด
๒๗	กิจกรรมให้ความรู้ ผลประโยชน์ทับซ้อน ให้กับพนักงาน	เพื่อจัดกิจกรรมให้ ความรู้เรื่อง ผลประโยชน์ทับซ้อน	ผู้บริหาร สมาชิก สภา บุคลากร เจ้าหน้าที่ ประชาชน	๐	๐	๐	๐		การจัดกิจกรรม	บุคลากร ประชาชน ได้ความรู้เรื่อง ผลประโยชน์ทับซ้อน	สำนักงาน ปลัด

ที่	โครงการ	วัตถุประสงค์	เป้าหมาย (ผลผลิตของ โครงการ)	งบประมาณและที่มา					ตัวชี้วัด (KPI)	ผลที่คาดว่าจะได้รับ	หน่วยงาน รับผิดชอบ หลัก
				๒๕๖๑ (บาท)	๒๕๖๒ (บาท)	๒๕๖๓ (บาท)	๒๕๖๔ (บาท)	๒๕๖๕ (บาท)			
๒๘	จัดทำแผนภูมิขั้นตอน และระยะเวลาการ ปฏิบัติราชการ	เพื่อจัดทำแผนภูมิ ขั้นตอนและระยะเวลา การปฏิบัติราชการ	ส่วนงาน/กอง องค์การบริหาร ส่วนตำบลป่าสัก	๐	๐	๐	๐		แผนภูมิ	มีการจัดทำแผนภูมิ ขั้นตอนและ ระยะเวลาการปฏิบัติ ราชการ	สำนักงาน ปลัด
๒๙	มาตรการจัดทำ ข้อตกลงการปฏิบัติ ราชการ	เพื่อตั้งมาตรการจัดทำ ข้อตกลงการปฏิบัติ ราชการ	ส่วนงาน/กอง องค์การบริหาร ส่วนตำบลป่าสัก	๐	๐	๐	๐		มาตรการ	มีการจัดทำมาตรการ จัดทำข้อตกลงการ ปฏิบัติราชการ	สำนักงาน ปลัด
๓๐	มาตรการปรับปรุง ศูนย์ข้อมูลข่าวสารของ อบต.ป่าสัก ให้มี ประสิทธิภาพมากยิ่งขึ้น	เพื่อตั้งมาตรการ ปรับปรุงศูนย์ข้อมูล ข่าวสารของ อบต.ป่าสัก ให้มีประสิทธิภาพมาก ยิ่งขึ้น	ส่วนงาน/กอง องค์การบริหาร ส่วนตำบลป่าสัก	๐	๐	๐	๐		มาตรการ	มีการจัดทำ มาตรการปรับปรุง ศูนย์ข้อมูลข่าวสาร ของ อบต.ป่าสัก ให้ มีประสิทธิภาพมาก ยิ่งขึ้น	สำนักงาน ปลัด
๓๑	มาตรการให้ความ ร่วมมือกับหน่วยงาน ตรวจสอบทั้งภาครัฐ และองค์กรอิสระ	เพื่อตั้งมาตรการให้ ความร่วมมือกับ หน่วยงานตรวจสอบทั้ง ภาครัฐและองค์กรอิสระ	ส่วนงาน/กอง องค์การบริหาร ส่วนตำบลป่าสัก	๐	๐	๐	๐		มาตรการ	มีการจัดทำมาตรการ ให้ความร่วมมือกับ หน่วยงานตรวจสอบ ทั้งภาครัฐและองค์กร อิสระ	สำนักงาน ปลัด
๓๒	การจัดทำแผนปฏิบัติ การป้องกันและ ปราบปรามการทุจริต	เพื่อจัดทำแผนปฏิบัติ การป้องกันและ ปราบปรามการทุจริต ของ อบต.ป่าสัก	ส่วนงาน/กอง องค์การบริหาร ส่วนตำบลป่าสัก	๐	๐	๐	๐		แผนปฏิบัติ การป้องกัน และ ปราบปราม การทุจริต	มีการจัดทำ แผนปฏิบัติการ ป้องกันและ ปราบปรามการทุจริต	สำนักงาน ปลัด

ที่	โครงการ	วัตถุประสงค์	เป้าหมาย (ผลผลิตของ โครงการ)	งบประมาณและที่มา					ตัวชี้วัด (KPI)	ผลที่คาดว่าจะได้รับ	หน่วยงาน รับผิดชอบ หลัก
				๒๕๖๑ (บาท)	๒๕๖๒ (บาท)	๒๕๖๓ (บาท)	๒๕๖๔ (บาท)	๒๕๖๕ (บาท)			
๓๓	มาตรการจัดให้มีช่องทางที่ประชาชนเข้าถึงข้อมูลข่าวสารของ อบต.ป่าสัก	เพื่อตั้งมาตรการจัดให้มีช่องทางที่ประชาชนเข้าถึงข้อมูลข่าวสารของ อบต.ป่าสัก	ส่วนงาน/กอง องค์การบริหาร ส่วนตำบลป่าสัก	๐	๐	๐	๐		มาตรการ	มีการจัดทำมาตรการจัดให้มีช่องทางที่ประชาชนเข้าถึงข้อมูลข่าวสารของ อบต.ป่าสัก	สำนักงาน ปลัด
๓๔	กิจกรรม การเผยแพร่ข้อมูลข่าวสารด้านการเงิน การคลัง พัสดุ และทรัพย์สินของ องค์การบริหารส่วนตำบลป่าสักและการรับเรื่องร้องเรียนเกี่ยวกับการเงินการคลัง	เพื่อจัดกิจกรรมการเผยแพร่ข้อมูลข่าวสารด้านการเงิน การคลัง พัสดุ และทรัพย์สินของ องค์การบริหารส่วนตำบลป่าสักและการรับเรื่องร้องเรียนเกี่ยวกับการเงินการคลัง	ผู้บริหาร สมาชิกสภา บุคลากร เจ้าหน้าที่ ประชาชน	๐	๐	๐	๐		การจัดกิจกรรม	มีการเผยแพร่ข้อมูลข่าวสารด้านการเงิน การคลัง พัสดุ และทรัพย์สินของ องค์การบริหารส่วนตำบลป่าสักและการรับเรื่องร้องเรียนเกี่ยวกับการเงินการคลัง	กองคลัง
๓๕	กิจกรรม จัดตั้งศูนย์รับเรื่องร้องเรียน/ร้องทุกข์ของประชาชน	เพื่อจัดตั้งศูนย์รับเรื่องร้องเรียน/ร้องทุกข์ของประชาชน	ส่วนงาน/กอง องค์การบริหาร ส่วนตำบลป่าสัก	๐	๐	๐	๐		ศูนย์รับเรื่องร้องเรียน/ร้องทุกข์ประชาชน	มีศูนย์เพื่อรับเรื่องร้องเรียน/ร้องทุกข์ของประชาชน	สำนักงาน ปลัด



ที่	โครงการ	วัตถุประสงค์	เป้าหมาย (ผลผลิตของ โครงการ)	งบประมาณและที่มา					ตัวชี้วัด (KPI)	ผลที่คาดว่าจะได้รับ	หน่วยงาน รับผิดชอบ หลัก
				๒๕๖๑ (บาท)	๒๕๖๒ (บาท)	๒๕๖๓ (บาท)	๒๕๖๔ (บาท)	๒๕๖๕ (บาท)			
๓๖	โครงการวันปิยะ มหาราช	เพื่อจัดกิจกรรมในวันปี ยมหาราช	พนักงาน เจ้าหน้าที่ ประชาชนใน ตำบลป่าสัก	๑๐,๐๐๐	๑๐,๐๐๐	๑๐,๐๐๐	๑๐,๐๐๐	๑๐,๐๐๐	การเข้าร่วม พิธีของ ประชาชน	ได้มีการรำลึกถึงพระ มหากษัตริย์คุณ รัชกาลที่ ๕	สำนักงาน ปลัด
๓๗	โครงการสำรวจภาษี ที่ดินและสิ่งปลูกสร้าง	เพื่อจัดทำฐานข้อมูล ที่ดินและสิ่งปลูกสร้าง	ข้อมูลที่ดินและสิ่ง ปลูกสร้าง			๑๐๐,๐๐๐	๑๐๐,๐๐๐	๑๐๐,๐๐๐	มีข้อมูลที่ดิน และสิ่งปลูก สร้าง	มีฐานข้อมูลที่ดินและ สิ่งปลูกสร้างเพื่อ รองรับการจัดเก็บ ภาษีที่ดินและสิ่งปลูก สร้าง	สำนักงาน ปลัด
๓๘	โครงการปรับปรุง ซ่อมแซมห้องทำงาน สำนักงานปลัดและ ห้องกองคลัง	เพื่อซ่อมแซมห้องทำงาน สำนักงานปลัดและห้อง กองคลัง	ห้องทำงานสำนัก ปลัดและห้อง ทำงานกองคลัง			๑๒๑,๐๐๐			ห้องทำงาน ได้รับการ ปรับปรุง ซ่อมแซม	ห้องทำงานได้รับการ ซ่อมแซมปรับปรุงให้ อยู่ในสภาพที่ใช้งาน ได้และปลอดภัย	สำนักงาน ปลัด
รวม	๓๘ โครงการ			๒,๓๖๕,๐๐๐	๓,๕๗๒,๐๐๐	๓,๘๓๖,๐๐๐	๓,๗๑๕,๐๐๐	๓,๗๑๕,๐๐๐			

๘.๒ แผนงานการศึกษา

ที่	โครงการ	วัตถุประสงค์	เป้าหมาย (ผลผลิตของ โครงการ)	งบประมาณและที่มา					ตัวชี้วัด (KPI)	ผลที่คาดว่าจะได้รับ	หน่วยงาน รับผิดชอบ หลัก
				๒๕๖๑ (บาท)	๒๕๖๒ (บาท)	๒๕๖๓ (บาท)	๒๕๖๔ (บาท)	๒๕๖๕ (บาท)			
๑	สนับสนุนเงิน ทุนการศึกษาให้กับ พนักงานส่วนตำบล	เพื่อสนับสนุน งบประมาณ ทุนการศึกษาให้กับ พนักงานส่วนตำบลตาม สิทธิ	พนักงานส่วน ตำบลป่าสัก	๑๐๐,๐๐๐	๑๐๐,๐๐๐	๑๐๐,๐๐๐	๑๐๐,๐๐๐	๑๐๐,๐๐๐	พนักงานส่วน ตำบลมีระดับ การศึกษาที่ สูงขึ้น	พนักงานส่วนตำบลมี การพัฒนาด้าน การศึกษาและ นำมาใช้ประโยชน์ใน การปฏิบัติงาน	กอง การ ศึกษาฯ
รวม	๑ โครงการ			๑๐๐,๐๐๐	๑๐๐,๐๐๐	๑๐๐,๐๐๐	๑๐๐,๐๐๐	๑๐๐,๐๐๐			

๘.๓ แผนงานสร้างความเข้มแข็งของชุมชน

ที่	โครงการ	วัตถุประสงค์	เป้าหมาย (ผลผลิตของ โครงการ)	งบประมาณและที่มา					ตัวชี้วัด  (KPI)	ผลที่คาดว่าจะได้รับ	หน่วยงาน รับผิดชอบ หลัก
				๒๕๖๑ (บาท)	๒๕๖๒ (บาท)	๒๕๖๓ (บาท)	๒๕๖๔ (บาท)	๒๕๖๕ (บาท)			
๑	โครงการซ่อมแซม ปรับปรุงเสียงตามสาย ของหมู่บ้าน บ้านปาง ไม้พัฒนา หมู่ที่ ๙	เพื่อซ่อมแซม ปรับปรุง เพิ่มกำลังขยายให้กับ เครื่องกระจายเสียงตาม สายของหมู่บ้าน	เสียงตามสาย หมู่บ้าน	๑๐๐,๐๐๐			๑๐๐,๐๐๐		การปฏิบัติ ภารกิจต่างๆ มี ประสิทธิภาพ มากขึ้น	การบริหารและ พัฒนาองค์กรมี ประสิทธิภาพในการ บริการสาธารณะแก่ ประชาชนและชุมชน	สำนักงาน ปลัด
๒	โครงการซ่อมแซม ปรับปรุงเสียงตามสาย ของหมู่บ้าน บ้านแม่ กระต้อมล่าง หมู่ที่ ๑๐	เพื่อซ่อมแซม ปรับปรุง เพิ่มกำลังขยายให้กับ เครื่องกระจายเสียงตาม สายของหมู่บ้าน	เสียงตามสาย หมู่บ้าน				๑๐๐,๐๐๐		การปฏิบัติ ภารกิจต่างๆ มี ประสิทธิภาพ มากขึ้น	การบริหารและ พัฒนาองค์กรมี ประสิทธิภาพในการ บริการสาธารณะแก่ ประชาชนและชุมชน	สำนักงาน ปลัด
๓	โครงการสร้าง ภูมิคุ้มกันทางสังคมให้ เด็กและเยาวชนตำบล ป่าสัก	เพื่อจัดกิจกรรม "โตไปไม่ โกง"	เด็กและเยาวชน ในพื้นที่ตำบลป่าสัก	๓๐,๐๐๐					การจัดกิจกรรม	เด็กและเยาวชนมี จิตสำนึกที่ดีในด้าน ป้องกันการทุจริต	สำนักงาน ปลัด
๔	โครงการติดตั้งกล้อง วงจรปิดภายในพื้นที่ ตำบลป่าสักและ สถานที่ราชการ	เพื่อติดตั้งกล้องวงจรปิด ภายในชุมชน อาคาร สำนักงาน อบต.ป่าสัก สถานที่สำคัญ และจุด เสี่ยง	การติดตั้งกล้อง วงจรปิดในพื้นที่		๕๐๐,๐๐๐	๕๐๐,๐๐๐	๕๐๐,๐๐๐		มีการบันทึก เหตุการณ์เมื่อ เกิดเหตุ	มีหลักฐานและการ บันทึกเหตุการณ์ไว้ ในยามกรณีฉุกเฉิน หรือเมื่อมีเหตุจำเป็น	สำนักงาน ปลัด

ที่	โครงการ	วัตถุประสงค์	เป้าหมาย (ผลผลิตของ โครงการ)	งบประมาณและที่มา					ตัวชี้วัด (KPI)	ผลที่คาดว่าจะได้รับ	หน่วยงาน รับผิดชอบ หลัก
				๒๕๖๑ (บาท)	๒๕๖๒ (บาท)	๒๕๖๓ (บาท)	๒๕๖๔ (บาท)	๒๕๖๕ (บาท)			
๕	โครงการซ่อมแซม ปรับปรุงเสียงตามสาย ของหมู่บ้าน บ้านป่าสัก หมู่ที่ ๓	เพื่อซ่อมแซม ปรับปรุง เพิ่มกำลังขยายให้กับ เครื่องกระจายเสียงตาม สายของหมู่บ้าน	เสียงตามสาย หมู่บ้าน	๒๐๐,๐๐๐	๒๐๐,๐๐๐				การปฏิบัติ ภารกิจต่างๆ มี ประสิทธิภาพ มากขึ้น	การบริหารและ พัฒนาองค์กรมี ประสิทธิภาพในการ บริการสาธารณะแก่ ประชาชนและชุมชน	สำนักงาน ปลัด
๖	โครงการซ่อมแซม ปรับปรุงเสียงตามสาย ของหมู่บ้าน บ้าน โป่งตืด หมู่ที่ ๕	เพื่อซ่อมแซม ปรับปรุง เพิ่มกำลังขยายให้กับ เครื่องกระจายเสียงตาม สายของหมู่บ้าน	เสียงตามสาย หมู่บ้าน				๒๐๐,๐๐๐		การปฏิบัติ ภารกิจต่างๆ มี ประสิทธิภาพ มากขึ้น	การบริหารและ พัฒนาองค์กรมี ประสิทธิภาพในการ บริการสาธารณะแก่ ประชาชนและชุมชน	สำนักงาน ปลัด
๗	โครงการซ่อมแซม ปรับปรุงเสียงตามสาย ของหมู่บ้าน บ้านป่า สักบน หมู่ที่ ๘	เพื่อซ่อมแซม ปรับปรุง เพิ่มกำลังขยายให้กับ เครื่องกระจายเสียงตาม สายของหมู่บ้าน	เสียงตามสาย หมู่บ้าน	๒๐๐,๐๐๐					การปฏิบัติ ภารกิจต่างๆ มี ประสิทธิภาพ มากขึ้น	การบริหารและ พัฒนาองค์กรมี ประสิทธิภาพในการ บริการสาธารณะแก่ ประชาชนและชุมชน	สำนักงาน ปลัด
๘	โครงการซ่อมแซม ปรับปรุงเสียงตามสาย ของหมู่บ้าน บ้านสอง แควล่าง หมู่ที่ ๗	เพื่อซ่อมแซม ปรับปรุง เพิ่มกำลังขยายให้กับ เครื่องกระจายเสียงตาม สายของหมู่บ้าน	เสียงตามสาย หมู่บ้าน		๒๐๐,๐๐๐	๒๐๐,๐๐๐	๒๐๐,๐๐๐		การปฏิบัติ ภารกิจต่างๆ มี ประสิทธิภาพ มากขึ้น	การบริหารและ พัฒนาองค์กรมี ประสิทธิภาพในการ บริการสาธารณะแก่ ประชาชนและชุมชน	สำนักงาน ปลัด

ที่	โครงการ	วัตถุประสงค์	เป้าหมาย (ผลผลิตของ โครงการ)	งบประมาณและที่มา					ตัวชี้วัด (KPI)	ผลที่คาดว่าจะได้รับ	หน่วยงาน รับผิดชอบ หลัก
				๒๕๖๑ (บาท)	๒๕๖๒ (บาท)	๒๕๖๓ (บาท)	๒๕๖๔ (บาท)	๒๕๖๕ (บาท)			
๙	โครงการซ่อมแซม ปรับปรุงเสียงตามสาย ของหมู่บ้าน บ้านแม่ กระต้อมบน หมู่ที่ ๖	เพื่อซ่อมแซม ปรับปรุง เพิ่มกำลังขยายให้กับ เครื่องกระจายเสียงตาม สายของหมู่บ้าน	เสียงตามสาย หมู่บ้าน		๒๐๐,๐๐๐	๒๐๐,๐๐๐	๓๐๐,๐๐๐		การปฏิบัติ ภารกิจต่างๆ มี ประสิทธิภาพ มากขึ้น	การบริหารและ พัฒนาองค์กรมี ประสิทธิภาพในการ บริการสาธารณะแก่ ประชาชนและชุมชน	สำนักงาน ปลัด
รวม	๘ โครงการ			๕๓๐,๐๐๐	๑,๑๐๐,๐๐๐	๙๐๐,๐๐๐	๑,๔๐๐,๐๐๐	๐			

**รายละเอียดโครงการพัฒนา**  
**แผนพัฒนาท้องถิ่น (พ.ศ.๒๕๖๑-๒๕๖๕)**  
**สำหรับ โครงการที่เกินศักยภาพขององค์กรปกครองส่วนท้องถิ่น**  
**องค์การบริหารส่วนตำบลป่าสัก อำเภอวังชิ้น จังหวัดแพร่**

ก. ยุทธศาสตร์จังหวัดแพร่ที่ ๒ พัฒนาโครงสร้างพื้นฐานสาธารณูปโภคและศูนย์กลางระบบโลจิสติกส์

ข. ยุทธศาสตร์การพัฒนาของ อปท. ในเขตจังหวัดแพร่ที่ ๑.๒ จำเป็นเร่งด่วนในด้านแหล่งน้ำ ถนน สะพาน

๒. ยุทธศาสตร์ด้านโครงสร้างพื้นฐานสาธารณูปโภคและระบบคมนาคม

**๒.๑ แผนงานเคหะและชุมชน**

ที่	โครงการ	วัตถุประสงค์	เป้าหมาย (ผลผลิตของ โครงการ)	งบประมาณและที่มา					ตัวชี้วัด (KPI)	ผลที่คาดว่าจะได้รับ	หน่วยงาน รับผิดชอบ หลัก
				๒๕๖๑ (บาท)	๒๕๖๒ (บาท)	๒๕๖๓ (บาท)	๒๕๖๔ (บาท)	๒๕๖๕ (บาท)			
๑	โครงการก่อสร้าง สะพานข้ามห้วย แม่สรอย หมู่ที่ ๔	เพื่อก่อสร้างสะพาน ข้ามห้วยแม่สรอยใน พื้นที่หมู่ที่ ๔	สะพานข้ามห้วย แม่สรอย	๒,๐๐๐,๐๐๐	๒,๐๐๐,๐๐๐	๒,๐๐๐,๐๐๐			มีสะพานที่ ได้มาตรฐาน	ประชาชนสัญจรไป มาได้สะดวก ปลอดภัย	กองช่าง
๒	โครงการก่อสร้าง สะพานข้ามห้วย แม่ตัด หมู่ที่ ๕	เพื่อก่อสร้างสะพาน ข้ามห้วยแม่ตัด (แม่ตัด ใต้)	สะพานข้ามห้วย แม่ตัด	๒,๐๐๐,๐๐๐	๒,๐๐๐,๐๐๐	๒,๐๐๐,๐๐๐			มีสะพานที่ ได้มาตรฐาน	ประชาชนสัญจรไป มาได้สะดวก ปลอดภัย	กองช่าง
๓	ก่อสร้างประปา ภูเขาพร้อมท่อส่ง น้ำ บ้านกระต้อม หมู่ที่ ๑ หมู่ที่ ๖ หมู่ที่ ๑๐	เพื่อให้ประชาชนมีน้ำใช้ ในการอุปโภคบริโภค อย่างเพียงพอ	ก่อสร้างประปา ภูเขาห้วยแม่แฉม ห้วยกระต้อม ห้วยผาดิ ห้วยผา ลาด		๕,๘๐๐,๐๐๐	๕,๘๐๐,๐๐๐			ระบบ ประปาได้ มาตรฐาน	ประชาชนมีแหล่ง น้ำไว้ใช้ในการ อุปโภคบริโภคอย่าง เพียงพอและทั่วถึง	กองช่าง

ที่	โครงการ	วัตถุประสงค์	เป้าหมาย (ผลผลิตของ โครงการ)	งบประมาณและที่มา					ตัวชี้วัด (KPI)	ผลที่คาดว่าจะได้รับ	หน่วยงาน รับผิดชอบ หลัก
				๒๕๖๑ (บาท)	๒๕๖๒ (บาท)	๒๕๖๓ (บาท)	๒๕๖๔ (บาท)	๒๕๖๕ (บาท)			
๔	ก่อสร้างประปา ภูเขาพร้อมท่อส่ง น้ำ ห้วยป่าปู น้ำ ดิบแขวน บ้านป่า สักบน หมู่ที่ ๘	เพื่อให้ประชาชนมีน้ำใช้ ในการอุปโภคบริโภค อย่างเพียงพอ	ก่อสร้างประปา ภูเขาห้วยป่าปู น้ำ ดิบแขวน		๑,๒๐๐,๐๐๐	๑,๒๐๐,๐๐๐			ระบบ ประปาได้ มาตรฐาน	ประชาชนมีแหล่ง น้ำไว้ใช้ในการ อุปโภคบริโภคอย่าง เพียงพอและทั่วถึง	กองช่าง
๕	โครงการก่อสร้าง รางส่งน้ำคอนกรีต เสริมเหล็กลำ เหมืองป่าสักจาก บ้านป่าสักถึงบ้าน สองแคว	เพื่อส่งน้ำเข้าพื้นที่ การเกษตรให้ทั่วถึงและ เพียงพอ	ก่อสร้างพังกันน้ำ ดาดลำเหมือง คสล.ลำเหมือง บ้านป่าสัก		๕,๐๐๐,๐๐๐	๕,๐๐๐,๐๐๐	๕,๓๒๐,๐๐๐		มีน้ำใช้ เพียงพอ	ประชาชนมีแหล่ง น้ำไว้ใช้เพื่อ การเกษตรอย่าง เพียงพอและทั่วถึง	กองช่าง
๖	โครงการก่อสร้าง กำแพงพังกัน คอนกรีตเสริม เหล็กป้องกันตลิ่ง พัง หมู่ที่ ๒	เพื่อก่อสร้างกำแพง คอนกรีตเสริมเหล็ก ป้องกันตลิ่งพังลำห้วย สรอย หมู่ที่ ๒ บ้านปาง ไม้ ตำบลป่าสัก อ.วังชิ้น จ.แพร่	กำแพง คสล. ป้องกันตลิ่งพังลำ ห้วยสรอยพื้นที่ หมู่ที่ ๒	๕,๐๐๐,๐๐๐	๕,๐๐๐,๐๐๐	๕,๐๐๐,๐๐๐			ตลิ่งไม่พัง ในช่วงฤดู น้ำหลาก	ประชาชนมีความ ปลอดภัยและพื้นที่ ของประชาชนไม่ พังทลายในช่วงน้ำ หลาก	กองช่าง
๗	ก่อสร้างปรับปรุง ซ่อมแซมถนน ลาดยาง หน้าบ้าน นางพญา เจริญศรี ถึงบ้านนายสมคิด ยะยวง หมู่ที่ ๑๐	เพื่อปรับปรุงซ่อมแซม ถนน คสล. ที่ชำรุด เสียหายให้อยู่ในสภาพ ใช้งานได้ มีมาตรฐาน	ถนน คสล. หน้า บ้านนางพญา เจริญศรี ถึงบ้าน นายสมคิด ยะยวง	๒,๐๐๐,๐๐๐	๒,๐๐๐,๐๐๐	๒,๐๐๐,๐๐๐			ถนนอยู่ใน สภาพดี	ประชาชนมีความ ปลอดภัยในการใช้ รถใช้ถนน	กองช่าง

ที่	โครงการ	วัตถุประสงค์	เป้าหมาย (ผลผลิตของ โครงการ)	งบประมาณและที่มา					ตัวชี้วัด (KPI)	ผลที่คาดว่าจะได้รับ	หน่วยงาน รับผิดชอบ หลัก
				๒๕๖๑ (บาท)	๒๕๖๒ (บาท)	๒๕๖๓ (บาท)	๒๕๖๔ (บาท)	๒๕๖๕ (บาท)			
๘	โครงการซ่อมแซมสะพานคอนกรีตเสริมเหล็กข้ามลำห้วยสรอย	เพื่อซ่อมแซมสะพานคสล. ลำห้วยสรอย บ้านสองแคว หมู่ที่ ๗	ขนาดผิวจราจรกว้าง ๕ เมตร ยาว ๒๐ เมตร สูงประมาณ ๓ เมตร	๘๐๐,๐๐๐	๘๐๐,๐๐๐	๘๐๐,๐๐๐			มีสะพานที่ได้มาตรฐาน	ประชาชนสัญจรไปมาได้สะดวกปลอดภัย	กองช่าง
๙	โครงการถนนเข้าอ่างแม่กระต้อม	เพื่อก่อสร้างถนน คสล. หรือถนนลาดยาง เข้าอ่างแม่กระต้อม	ถนน คสล. หรือถนนลาดยางฯ		๕,๘๐๐,๐๐๐	๕,๘๐๐,๐๐๐			มีถนนที่ได้มาตรฐาน	ประชาชนสัญจรไปมาได้สะดวกปลอดภัย	กองช่าง
๑๐	โครงการก่อสร้างปรับปรุงอ่างแม่กระต้อม	เพื่อก่อสร้างปรับปรุงพื้นที่ ภูมิทัศน์ อ่างแม่กระต้อม	อ่างแม่กระต้อม		๓,๐๐๐,๐๐๐	๓,๐๐๐,๐๐๐			อ่างแม่กระต้อมมีการพัฒนา	อ่างแม่กระต้อมมีภูมิทัศน์ที่สวยงาม เป็นแหล่งท่องเที่ยวของตำบล	กองช่าง
๑๑	โครงการก่อสร้างสะพานข้ามห้วยแม่ตืด หมู่ที่ ๘	เพื่อก่อสร้างสะพานข้ามห้วยแม่ตืด (ทุ่งนาบอน)	สะพานข้ามห้วยแม่ตืด		๒,๐๐๐,๐๐๐	๒,๐๐๐,๐๐๐			มีสะพานที่ได้มาตรฐาน	ประชาชนสัญจรไปมาได้สะดวกปลอดภัย	กองช่าง
๑๒	โครงการก่อสร้างจุดสระน้ำขนาดใหญ่ บ้านป่าสักบน หมู่ที่ ๘	เพื่อก่อสร้างจุดสระน้ำขนาดใหญ่ไว้ใช้เพื่ออุปโภค บริโภค	อ่างน้ำขนาดใหญ่		๔,๐๐๐,๐๐๐	๔,๐๐๐,๐๐๐			มีอ่างน้ำ/สระน้ำใช้	ประชาชนในพื้นที่มีน้ำไว้เพื่อใช้ประโยชน์ต่างๆ	กองช่าง
๑๓	โครงการก่อสร้างอ่างแม่ออน	เพื่อก่อสร้างอ่างแม่ออน	อ่างแม่ออน		๘,๐๐๐,๐๐๐	๘,๐๐๐,๐๐๐			มีอ่างน้ำเพิ่มขึ้น	ประชาชนในพื้นที่มีน้ำไว้เพื่อใช้ประโยชน์ต่างๆ	กองช่าง



ที่	โครงการ	วัตถุประสงค์	เป้าหมาย (ผลผลิตของ โครงการ)	งบประมาณและที่มา					ตัวชี้วัด (KPI)	ผลที่คาดว่าจะได้รับ	หน่วยงาน รับผิดชอบ หลัก
				๒๕๖๑ (บาท)	๒๕๖๒ (บาท)	๒๕๖๓ (บาท)	๒๕๖๔ (บาท)	๒๕๖๕ (บาท)			
๑๔	โครงการก่อสร้าง อ่างแม่แวม	เพื่อก่อสร้างอ่างแม่แวม	อ่างแม่แวม		๘,๐๐๐,๐๐๐	๘,๐๐๐,๐๐๐			มีอ่างน้ำ เพิ่มขึ้น	ประชาชนในพื้นที่มี น้ำไว้เพื่อใช้ ประโยชน์ต่างๆ	กองช่าง
๑๕	โครงการขุดลอก ลำห้วยสรอย	เพื่อขุดลอกจากหน้า ฝายประชาอาสาบ้าน ป่าสัก ม. ๓ ต.ป่าสัก ถึง บ้านป่าคา ต.แม่พุง อ. วังชิ้น จ.แพร่ ขนาด กว้างเฉลี่ย ๖-๒๓ เมตร ลึกเฉลี่ย ๑ เมตร ยาว ๕,๖๙๐ เมตรเพื่อเก็บ กักน้ำไว้ผลิตน้ำประปา และการเกษตร	ขุดลอกลำห้วย สรอยจากหน้า ฝายประชาอาสา บ้านป่าสัก ม. ๓ ต.ป่าสัก อ.วังชิ้น จ.แพร่ พิกัด ๕๕๓๐๘๙E,๑๙๖ ๘๑๔๕N ถึงบ้าน ป่าคา ต.แม่พุง อ. วังชิ้น จ.แพร่ พิกัด ๕๕๖๖๘๐E,๑๙๗ ๐๑๙๙N	๒,๘๐๐,๐๐๐	๒,๘๐๐,๐๐๐	๒,๘๐๐,๐๐๐			มีแหล่ง น้ำประปา และน้ำ การเกษตร	หมู่บ้านมีแหล่งน้ำ ไว้ผลิตน้ำประปา หมู่บ้านและใช้ใน การเกษตร	กองช่าง
๑๖	โครงการซ่อมแซม สะพานคอนกรีต เสริมเหล็กข้ามลำ ห้วยสรอย	เพื่อซ่อมแซมสะพาน คสล. ลำห้วยสรอย บ้านสองแคว หมู่ที่ ๗	ขนาดผิวจราจร กว้าง ๕ เมตร ยาว ๒๐ เมตร สูง ประมาณ ๓ เมตร	๘๐๐,๐๐๐	๘๐๐,๐๐๐	๘๐๐,๐๐๐			มีสะพานที่ ได้มาตรฐาน	ประชาชนสัญจรไป มาได้สะดวก ปลอดภัย	กองช่าง

ที่	โครงการ	วัตถุประสงค์	เป้าหมาย (ผลผลิตของ โครงการ)	งบประมาณและที่มา					ตัวชี้วัด (KPI)	ผลที่คาดว่าจะได้รับ	หน่วยงาน รับผิดชอบ หลัก
				๒๕๖๑ (บาท)	๒๕๖๒ (บาท)	๒๕๖๓ (บาท)	๒๕๖๔ (บาท)	๒๕๖๕ (บาท)			
๑๗	โครงการก่อสร้าง สะพานข้ามห้วย แม่ตืด หมู่ที่ ๘	เพื่อก่อสร้างสะพาน ข้ามห้วยแม่ตืด (ทุ่งนา บอน)	สะพานข้ามห้วย แม่ตืดขนาดผิว จราจรกว้าง ๖ เมตร ยาว ๒๐ เมตร สูงประมาณ ๓ เมตร		๒,๐๐๐,๐๐๐	๒,๐๐๐,๐๐๐			มีสะพานที่ ได้มาตรฐาน	ประชาชนสัญจรไป มาได้สะดวก ปลอดภัย	กองช่าง
๑๘	โครงการขุดลอก ลำห้วยสรอย	เพื่อขุดลอกลำห้วยสรอย บ้านปางไม้ หมู่ที่ ๒ ต. แม่พุง อ.วังชิ้น จ.แพร่	ขุดลอกลำห้วย สรอย และงานหิน เรียงในก่อดงลวด ตาข่าย			๒,๐๐๐,๐๐๐	๒,๐๐๐,๐๐๐		ลำห้วย ได้รับการ ปรับปรุง	ลำห้วยสรอยได้รับ การปรับปรุง มีการ เสริมความแข็งแรง ของตลิ่งในฤดูน้ำ หลาก	กองช่าง
รวม	๑๘ โครงการ			๑๕,๔๐๐,๐๐๐	๖๐,๒๐๐,๐๐๐	๖๒,๒๐๐,๐๐๐	๗,๓๒๐,๐๐๐	๐			

๒.๒ แผนงานอุตสาหกรรมและการโยธา

ที่	โครงการ	วัตถุประสงค์	เป้าหมาย (ผลผลิตของ โครงการ)	งบประมาณและที่มา					ตัวชี้วัด (KPI)	ผลที่คาดว่าจะได้รับ	หน่วยงาน รับผิดชอบ หลัก
				๒๕๖๑ (บาท)	๒๕๖๒ (บาท)	๒๕๖๓ (บาท)	๒๕๖๔ (บาท)	๒๕๖๕ (บาท)			
๑	โครงการก่อสร้าง สนามกีฬาและ สวนสาธารณะ ประจำตำบลป่าสัก	เพื่อก่อสร้างสนามกีฬา ลานกีฬา โรงยิม จัดภูมิ ทัศน์สวนสาธารณะ	สนามกีฬาและ สวนสาธารณะ ตำบลป่าสัก	๖,๐๐๐,๐๐๐	๖,๐๐๐,๐๐๐	๒๐,๐๐๐,๐๐๐			มีสนาม กีฬา ประจำ ตำบล	มีสนามกีฬาประจำ ตำบลป่าสักที่ได้ มาตรฐาน	กองช่าง
รวม	๑ โครงการ			๖,๐๐๐,๐๐๐	๖,๐๐๐,๐๐๐	๒๐,๐๐๐,๐๐๐	๐	๐			

## บัญชีครุภัณฑ์

แผนพัฒนาท้องถิ่น (พ.ศ.๒๕๖๑-๒๕๖๔)

องค์การบริหารส่วนตำบลป่าสัก อำเภอวังชัน จังหวัดแพร่

ที่	แผนงาน	หมวด	ประเภท	วัตถุประสงค์	เป้าหมาย (ผลผลิตของ ครุภัณฑ์)	งบประมาณและที่มา					หน่วยงาน รับผิดชอบ หลัก
						๒๕๖๑ (บาท)	๒๕๖๒ (บาท)	๒๕๖๓ (บาท)	๒๕๖๔ (บาท)	๒๕๖๕ (บาท)	
๑	การรักษาความ สงบภายใน	ค่าครุภัณฑ์	ครุภัณฑ์เครื่องดับเพลิง	เพื่อจัดซื้อชุดผจญเพลิง ชนิดกันไฟฟ้า FR Cotton	ชุดผจญเพลิง	๑๐๐,๐๐๐	๑๐๐,๐๐๐	๑๐๐,๐๐๐			สำนักงาน ปลัด
๒	เคหะและชุมชน	ค่าครุภัณฑ์	ครุภัณฑ์ยานพาหนะ และขนส่ง	เพื่อจัดซื้อรถยนต์บรรทุก ติดตั้งเครนไฮดรอลิก พร้อมกระเช้าซ่อมไฟฟ้า ชนิด ๖ ล้อ จำนวน ๑ คัน	รถยนต์บรรทุกติดตั้ง เครนไฮดรอลิก พร้อมกระเช้าซ่อม ไฟฟ้า	๒,๕๐๐,๐๐๐	๒,๕๐๐,๐๐๐	๒,๕๐๐,๐๐๐			กองช่าง
๓	สังคมสงเคราะห์	ค่าครุภัณฑ์	ครุภัณฑ์วิทยาศาสตร์ หรือการแพทย์	เพื่อจัดซื้อเครื่องดูดเสมหะ จำนวน ๑ เครื่อง	เครื่องดูดเสมหะ	๑๑,๐๐๐	๑๑,๐๐๐	๑๑,๐๐๐			สำนักงาน ปลัด
๔	สังคมสงเคราะห์	ค่าครุภัณฑ์	ครุภัณฑ์วิทยาศาสตร์ หรือการแพทย์	เพื่อจัดซื้อเครื่องให้ออกซิเจน ออกซิเจนจำนวน ๑ เครื่อง	เครื่องให้ออกซิเจน	๓๗,๑๐๐	๓๗,๑๐๐	๓๗,๑๐๐			สำนักงาน ปลัด
๕	บริหารงานทั่วไป	ค่าครุภัณฑ์	ครุภัณฑ์งานบ้านงาน ครัว	เพื่อจัดซื้อเครื่องซักผ้า แบบธรรมดา ขนาด ๑๕ กก.	เครื่องซักผ้าจำนวน ๑ เครื่อง	๑๘,๐๐๐					สำนักงาน ปลัด
๖	บริหารงานทั่วไป	ค่าครุภัณฑ์	ครุภัณฑ์งานบ้านงาน ครัว	เพื่อจัดซื้อคลุเลอร์ต้มน้ำ ไฟฟ้า จำนวน ๒ ถัง	คลุเลอร์ต้มน้ำไฟฟ้า	๑๒,๐๐๐					สำนักงาน ปลัด

ที่	แผนงาน	หมวด	ประเภท	วัตถุประสงค์	เป้าหมาย (ผลผลิตของ ครุภัณฑ์)	งบประมาณและที่มา					หน่วยงาน รับผิดชอบ หลัก
						๒๕๖๑ (บาท)	๒๕๖๒ (บาท)	๒๕๖๓ (บาท)	๒๕๖๔ (บาท)	๒๕๖๕ (บาท)	
๗	อุตสาหกรรม และการโยธา	ค่าครุภัณฑ์	ครุภัณฑ์คอมพิวเตอร์	เพื่อจัดซื้อเครื่อง คอมพิวเตอร์	เครื่องคอมพิวเตอร์ สำหรับงาน ประมวลผล จำนวน ๑ เครื่อง	๓๐,๐๐๐					กองช่าง
๘	การศึกษา	ค่าครุภัณฑ์	ครุภัณฑ์คอมพิวเตอร์	เพื่อจัดซื้อเครื่อง คอมพิวเตอร์	เครื่องคอมพิวเตอร์ สำหรับงาน ประมวลผล จำนวน ๑ เครื่อง	๒๒,๐๐๐					กอง การ ศึกษา
๙	บริหารงานทั่วไป	ค่าครุภัณฑ์	ครุภัณฑ์คอมพิวเตอร์	เพื่อจัดซื้อเครื่องพิมพ์ เลเซอร์/ชนิด LED	เครื่องพิมพ์ชนิด เลเซอร์/ชนิด LED ขาวดำ จำนวน ๑ เครื่อง	๗,๙๐๐					กองคลัง
๑๐	อุตสาหกรรม และการโยธา	ค่าครุภัณฑ์	ครุภัณฑ์สำนักงาน	เพื่อจัดซื้อเก้าอี้นั่งทำงาน	เก้าอี้ทำงาน จำนวน ๔ ตัว	๔,๕๐๐	๒,๕๐๐				กองช่าง
๑๑	บริหารงานทั่วไป	ค่าครุภัณฑ์	ครุภัณฑ์สำนักงาน	เพื่อจัดซื้อเก้าอี้นั่งทำงาน	เก้าอี้ทำงาน จำนวน ๔ ตัว	๔,๕๐๐	๒,๕๐๐				กองคลัง
๑๒	อุตสาหกรรม และการโยธา	ค่าครุภัณฑ์	ครุภัณฑ์สำนักงาน	เพื่อจัดซื้อตู้เก็บเอกสาร	ตู้เก็บเอกสารจำนวน ๑ ตู้	๕,๕๐๐					กองช่าง
๑๓	บริหารงานทั่วไป	ค่าครุภัณฑ์	ครุภัณฑ์สำนักงาน	เพื่อจัดซื้อตู้เหล็ก ๒ บาน	ตู้เหล็ก ๒ บาน จำนวน ๒ ตู้	๑๑,๐๐๐					กองคลัง
๑๔	อุตสาหกรรม และการโยธา	ค่าครุภัณฑ์	ครุภัณฑ์สำนักงาน	เพื่อจัดซื้อโต๊ะวาง คอมพิวเตอร์	โต๊ะวางคอมพิวเตอร์ จำนวน ๑ ตัว	๒,๕๐๐					กองช่าง
๑๕	บริหารงานทั่วไป	ค่าครุภัณฑ์	ครุภัณฑ์สำนักงาน	เพื่อจัดซื้อโต๊ะวาง คอมพิวเตอร์	โต๊ะวางคอมพิวเตอร์ จำนวน ๑ ตัว	๒,๕๐๐					กองคลัง

ที่	แผนงาน	หมวด	ประเภท	วัตถุประสงค์	เป้าหมาย (ผลผลิตของ ครุภัณฑ์)	งบประมาณและที่มา					หน่วยงาน รับผิดชอบ หลัก
						๒๕๖๑ (บาท)	๒๕๖๒ (บาท)	๒๕๖๓ (บาท)	๒๕๖๔ (บาท)	๒๕๖๕ (บาท)	
๑๖	อุตสาหกรรม และการโยธา	ค่าครุภัณฑ์	ครุภัณฑ์คอมพิวเตอร์	เพื่อจัดซื้อเครื่องสำรอง ไฟฟ้า	เครื่องสำรองไฟฟ้า จำนวน ๑ เครื่อง	๕,๘๐๐					กองช่าง
๑๗	การศึกษา	ค่าครุภัณฑ์	ครุภัณฑ์คอมพิวเตอร์	เพื่อจัดซื้อเครื่องสำรอง ไฟฟ้า	เครื่องสำรองไฟฟ้า จำนวน ๑ เครื่อง	๕,๘๐๐					กอง การ
๑๘	อุตสาหกรรม และการโยธา	ค่าครุภัณฑ์	ครุภัณฑ์ก่อสร้าง	เพื่อจัดซื้อเครื่องคอริง พร้อมกระบอกเจาะพื้น เพชร	เครื่องคอริง จำนวน ๑ เครื่อง	๓๒,๐๐๐					กองช่าง
๑๙	บริหารงานทั่วไป	ค่าครุภัณฑ์	ครุภัณฑ์งานบ้านงาน ครัว	เพื่อจัดซื้อตู้ทำน้ำร้อนและ น้ำเย็น	ตู้ทำน้ำร้อนและน้ำ เย็น จำนวน ๑ ตู้	๑๘,๐๐๐					สำนักงาน ปลัด
๒๐	บริหารงานทั่วไป	ค่าครุภัณฑ์	ครุภัณฑ์งานบ้านงาน ครัว	เพื่อจัดซื้อตู้เย็น	ตู้เย็น จำนวน ๑ ตู้	๖,๕๐๐					สำนักงาน ปลัด
๒๑	บริหารงานทั่วไป	ค่าครุภัณฑ์	ครุภัณฑ์งานบ้านงาน ครัว	เพื่อจัดซื้อเตาแก๊ส	เตาแก๊ส จำนวน ๑ เตา	๑๐,๐๐๐					สำนักงาน ปลัด
๒๒	บริหารงานทั่วไป	ค่าครุภัณฑ์	ครุภัณฑ์งานบ้านงาน ครัว	เพื่อจัดซื้อผ้าม่านพร้อม อุปกรณ์ติดตั้งภายใน สำนักงานองค์การบริหาร ส่วนตำบลป่าสัก	ผ้าม่านพร้อมอุปกรณ์	๔๕,๐๐๐					สำนักงาน ปลัด
๒๓	บริหารงานทั่วไป	ค่าครุภัณฑ์	ครุภัณฑ์โรงงาน	เพื่อจัดซื้อปั้มลม	ปั้มลม จำนวน ๑ เครื่อง	๒๘,๐๐๐					สำนักงาน ปลัด
๒๔	บริหารงานทั่วไป	ค่าครุภัณฑ์	ครุภัณฑ์สำนักงาน	เพื่อจัดซื้อ เครื่องปรับอากาศแบบ แยกส่วน ขนาด ๒๔,๐๐๐ บีทียู	เครื่องปรับอากาศ จำนวน ๑ เครื่อง	๓๒,๔๐๐					กองคลัง

ที่	แผนงาน	หมวด	ประเภท	วัตถุประสงค์	เป้าหมาย (ผลผลิตของ ครุภัณฑ์)	งบประมาณและที่มา					หน่วยงาน รับผิดชอบ หลัก
						๒๕๖๑ (บาท)	๒๕๖๒ (บาท)	๒๕๖๓ (บาท)	๒๕๖๔ (บาท)	๒๕๖๕ (บาท)	
๒๕	บริหารงานทั่วไป	ค่าครุภัณฑ์	ครุภัณฑ์คอมพิวเตอร์	เพื่อจัดซื้อเครื่องสำรองไฟฟ้า	เครื่องสำรองไฟฟ้า จำนวน ๖ เครื่อง	๑๖,๘๐๐					สำนักงาน ปลัด
๒๖	บริหารงานทั่วไป	ค่าครุภัณฑ์	ครุภัณฑ์สำนักงาน	เพื่อจัดซื้อ เครื่องปรับอากาศแบบ แยกส่วน ขนาด ๓๖,๐๐๐ บีทียู	เครื่องปรับอากาศ จำนวน ๑ เครื่อง	๔๗,๐๐๐					สำนักงาน ปลัด
๒๗	บริหารงานทั่วไป	ค่าครุภัณฑ์	ครุภัณฑ์ไฟฟ้าและวิทยุ	เพื่อจัดซื้อโทรทัศน์ แอล อี ดี (LED TV)	โทรทัศน์ แอล อี ดี จำนวน ๑ เครื่อง	๒๗,๐๐๐					สำนักงาน ปลัด
๒๘	บริหารงานทั่วไป	ค่าครุภัณฑ์	ครุภัณฑ์โฆษณาและ เผยแพร่	เพื่อจัดซื้อเครื่องมัลติมีเดีย โปรเจคเตอร์	เครื่องมัลติมีเดีย โปรเจคเตอร์ จำนวน ๑ เครื่อง	๒๖,๕๖๐					สำนักงาน ปลัด
๒๙	บริหารงานทั่วไป	ค่าครุภัณฑ์	ครุภัณฑ์ยานพาหนะ และขนส่ง	เพื่อจัดซื้อรถบรรทุกขยะ	รถบรรทุกขยะขนาด ๑ ตัน ปริมาตร กระบอกลูบไม่ต่ำกว่า ๒,๔๐๐ ซีซี หรือ กำลังเครื่องยนต์สูงสุด ไม่ต่ำกว่า ๑๑๐ กิโลวัตต์ แบบเปิดข้าง เทท้าย		๙๕๐,๐๐๐	๙๕๐,๐๐๐			สำนักงาน ปลัด
๓๐	บริหารงานทั่วไป	ค่าครุภัณฑ์	ครุภัณฑ์สำนักงาน	เพื่อจัดซื้อเก้าอี้นั่งทำงาน	เก้าอี้ทำงาน จำนวน ๖ ตัว		๑๖,๐๐๐				สำนักงาน ปลัด
๓๑	บริหารงานทั่วไป	ค่าครุภัณฑ์	ครุภัณฑ์สำนักงาน	เพื่อจัดซื้อชุดโซฟาพร้อม โต๊ะรับแขก	ชุดโซฟาพร้อมโต๊ะ รับแขก จำนวน ๓ ชุด	๕๐,๐๐๐	๓๕,๐๐๐				สำนักงาน ปลัด

ที่	แผนงาน	หมวด	ประเภท	วัตถุประสงค์	เป้าหมาย (ผลผลิตของ ครุภัณฑ์)	งบประมาณและที่มา					หน่วยงาน รับผิดชอบ หลัก
						๒๕๖๑ (บาท)	๒๕๖๒ (บาท)	๒๕๖๓ (บาท)	๒๕๖๔ (บาท)	๒๕๖๕ (บาท)	
๓๒	บริหารงานทั่วไป	ค่าครุภัณฑ์	ครุภัณฑ์สำนักงาน	เพื่อจัดซื้อพัดลมติดผนัง	พัดลมติดผนัง จำนวน ๒๒ ตัว		๔๕,๐๐๐	๔๕,๐๐๐			สำนักงาน ปลัด กอง การ ศึกษาฯ
๓๓	การศึกษา	ค่าครุภัณฑ์	ครุภัณฑ์สำนักงาน	เพื่อจัดซื้อโต๊ะทำงาน	โต๊ะทำงาน จำนวน ๑ ตัว พร้อมกระจก			๘,๘๐๐			กอง การ ศึกษาฯ
๓๔	บริหารงานทั่วไป	ค่าครุภัณฑ์	ครุภัณฑ์สำนักงาน	เพื่อจัดซื้อพัดลมโคจรติด เพดาน	พัดลมโคจรติดเพดาน จำนวน ๙ ตัว		๓๐,๐๐๐	๓๐,๐๐๐			สำนักงาน ปลัด
๓๕	การศึกษา	ค่าครุภัณฑ์	ครุภัณฑ์สำนักงาน	เพื่อจัดซื้อตู้เหล็ก ๒ บาน แบบกระจกเลื่อน	ตู้เก็บเอกสารจำนวน ๒ ตู้		๑๑,๐๐๐				กอง การ ศึกษาฯ
๓๖	การศึกษา	ค่าครุภัณฑ์	ครุภัณฑ์สำนักงาน	เพื่อจัดซื้อเก้าอี้สำนักงาน	เก้าอี้ทำงาน จำนวน ๖ ตัวและเก้าอี้ ผู้บริหาร จำนวน ๑ ตัว		๗,๕๐๐	๖,๘๐๐			กอง การ ศึกษาฯ
๓๗	การศึกษา	ค่าครุภัณฑ์	ครุภัณฑ์โฆษณาและ เผยแพร่	เพื่อจัดซื้อเครื่องเล่น vcd/dvd	เครื่องเล่น vcd/dvd จำนวน ๑ เครื่อง		๕,๐๐๐				กอง การ ศึกษาฯ
๓๘	การศึกษา	ค่าครุภัณฑ์	ครุภัณฑ์งานบ้านงาน ครัว	เพื่อจัดซื้อผ้าม่านพร้อม อุปกรณ์ติดตั้งภายในศูนย์ พัฒนาเด็กเล็กบ้านป่าสัก	ผ้าม่านพร้อมอุปกรณ์		๔๕,๐๐๐				กอง การ ศึกษาฯ
๓๙	บริหารงานทั่วไป	ค่าครุภัณฑ์	ครุภัณฑ์สำนักงาน	เพื่อจัดซื้อเก้าอี้หนังของ ประธานในที่ประชุม	เก้าอี้หนังของประธาน ในที่ประชุมจำนวน ๑ ตัว		๓,๐๐๐				สำนักงาน ปลัด
๔๐	บริหารงานทั่วไป	ค่าครุภัณฑ์	ครุภัณฑ์สำนักงาน	เพื่อจัดซื้อโต๊ะทำงาน	โต๊ะทำงาน จำนวน ๖ ตัว		๓๘,๕๐๐				สำนักงาน ปลัด



ที่	แผนงาน	หมวด	ประเภท	วัตถุประสงค์	เป้าหมาย (ผลผลิตของ ครุภัณฑ์)	งบประมาณและที่มา					หน่วยงาน รับผิดชอบ หลัก
						๒๕๖๑ (บาท)	๒๕๖๒ (บาท)	๒๕๖๓ (บาท)	๒๕๖๔ (บาท)	๒๕๖๕ (บาท)	
๔๑	บริหารงานทั่วไป	ค่าครุภัณฑ์	ครุภัณฑ์สำนักงาน	เพื่อจัดซื้อโต๊ะวาง คอมพิวเตอร์	โต๊ะวางคอมพิวเตอร์ จำนวน ๒ ตัว		๖,๐๐๐				สำนักงาน ปลัด
๔๒	บริหารงานทั่วไป	ค่าครุภัณฑ์	ครุภัณฑ์งานบ้านงาน ครัว	เพื่อจัดซื้อชั้นวางรองเท้า	ชั้นวางรองเท้า จำนวน ๒ อัน		๖,๐๐๐				สำนักงาน ปลัด
๔๓	บริหารงานทั่วไป	ค่าครุภัณฑ์	ครุภัณฑ์สำนักงาน	เพื่อจัดซื้อโต๊ะทำงาน	โต๊ะทำงาน จำนวน ๑ ตัว		๗,๐๐๐				กองคลัง
๔๔	การศึกษา	ค่าครุภัณฑ์	ครุภัณฑ์สำนักงาน	เพื่อจัดซื้อตู้เหล็ก ๒ บาน แบบเลื่อน	ตู้เก็บเอกสารจำนวน ๓ ตู้		๑๖,๕๐๐				กอง การ ศึกษาฯ
๔๕	อุตสาหกรรม และการโยธา	ค่าครุภัณฑ์	ครุภัณฑ์สำนักงาน	เพื่อจัดซื้อโต๊ะทำงาน	โต๊ะทำงาน จำนวน ๑ ตัว		๗,๐๐๐				กองช่าง
๔๖	บริหารงานทั่วไป	ค่าครุภัณฑ์	ครุภัณฑ์สำนักงาน	เพื่อจัดซื้อโต๊ะพับ อเนกประสงค์หน้าไฟเมก้า ขนาดต่างๆ	โต๊ะพับอเนกประสงค์ หน้าไฟเมก้า จำนวน ๑๔ ตัว	๒๔,๐๐๐					สำนักงาน ปลัด
๔๗	บริหารงานทั่วไป	ค่าครุภัณฑ์	ครุภัณฑ์สำนักงาน	เพื่อจัดซื้อเก้าอี้นั่งบุวมม	เก้าอี้บุวมม จำนวน ๕๐ ตัว	๔๕,๐๐๐					สำนักงาน ปลัด
๔๘	บริหารงานทั่วไป	ค่าครุภัณฑ์	ครุภัณฑ์โฆษณาและ เผยแพร่	เพื่อจัดซื้อไม้คัลอยตั้งโต๊ะ ในห้องประชุม	ไม้คัลอยตั้งโต๊ะ จำนวน ๑๖ ตัว หรือ ๒ ชุด	๔๔,๐๐๐					สำนักงาน ปลัด

ที่	แผนงาน	หมวด	ประเภท	วัตถุประสงค์	เป้าหมาย (ผลผลิตของ ครุภัณฑ์)	งบประมาณและที่มา					หน่วยงาน รับผิดชอบ หลัก
						๒๕๖๑ (บาท)	๒๕๖๒ (บาท)	๒๕๖๓ (บาท)	๒๕๖๔ (บาท)	๒๕๖๕ (บาท)	
๔๙	บริหารงานทั่วไป	ค่าครุภัณฑ์	ครุภัณฑ์คอมพิวเตอร์	เพื่อจัดซื้อเครื่องคอมพิวเตอร์สำหรับงานประมวลผล แบบที่ ๒	เครื่องคอมพิวเตอร์สำหรับงานประมวลผลแบบที่ ๒ จำนวน ๑ เครื่อง	๓๐,๐๐๐					กองคลัง
๕๐	บริหารงานทั่วไป	ค่าครุภัณฑ์	ครุภัณฑ์งานบ้านงานครัว	เพื่อจัดซื้อเครื่องตัดหญ้า	เครื่องตัดหญ้า แบบข้อแข็ง จำนวน ๑ เครื่อง		๙,๕๐๐				กองช่าง
๕๑	บริหารงานทั่วไป	ค่าครุภัณฑ์	ครุภัณฑ์สำนักงาน	เพื่อจัดซื้อเครื่องทำลายเอกสาร	เครื่องทำลายเอกสารแบบตัดตรง จำนวน ๑ เครื่อง		๒๐,๐๐๐				กองช่าง
๕๒	การศึกษา	ค่าครุภัณฑ์	ครุภัณฑ์งานบ้านงานครัว	เพื่อจัดซื้อพัดลมไอน้ำ	พัดลมไอน้ำ จำนวน ๔ ตัว			๔๐,๐๐๐	๔๐,๐๐๐		กองการศึกษาฯ
๕๓	บริหารงานทั่วไป	ค่าครุภัณฑ์	ครุภัณฑ์สำนักงาน	เพื่อจัดซื้อเครื่องปรับอากาศแบบแยกส่วน ขนาด ๒๔,๐๐๐ บีทียู	เครื่องปรับอากาศ จำนวน ๖ เครื่อง			๑๙๔,๔๐๐			สำนักงานปลัด
๕๔	การรักษาความสงบภายใน	ค่าครุภัณฑ์	ครุภัณฑ์สำนักงาน	เพื่อจัดซื้อถังน้ำ แบบไฟเบอร์กลาส ขนาดความจุ ๒,๕๐๐ ลิตร	ถังน้ำไฟเบอร์กลาส จำนวน ๔ ถัง		๓๗,๒๐๐				สำนักงานปลัด

ที่	แผนงาน	หมวด	ประเภท	วัตถุประสงค์	เป้าหมาย (ผลผลิตของ ครุภัณฑ์)	งบประมาณและที่มา					หน่วยงาน รับผิดชอบ หลัก
						๒๕๖๑ (บาท)	๒๕๖๒ (บาท)	๒๕๖๓ (บาท)	๒๕๖๔ (บาท)	๒๕๖๕ (บาท)	
๕๕	บริหารงานทั่วไป	ค่าครุภัณฑ์	ครุภัณฑ์สำนักงาน	เพื่อจัดซื้อ เครื่องปรับอากาศแบบ แยกส่วน ขนาด ๑๒,๐๐๐ บีทียู	เครื่องปรับอากาศ จำนวน ๑ เครื่อง		๒๔,๒๐๐				สำนักงาน ปลัด
๕๖	บริหารงานทั่วไป	ค่าครุภัณฑ์	ครุภัณฑ์สำนักงาน	เพื่อจัดซื้อโต๊ะหมู่บูชา	โต๊ะหมู่บูชา หมู่ ๙ จำนวน ๑ ชุด		๘,๕๐๐				สำนักงาน ปลัด
๕๗	การรักษาความ สงบภายใน	ค่าครุภัณฑ์	ครุภัณฑ์การเกษตร	เพื่อจัดซื้อเครื่องสูบน้ำ แบบหอยโข่งมอเตอร์ไฟฟ้า สูบน้ำได้ ๑,๑๓๐ ลิตรต่อ นาที	เครื่องสูบน้ำแบบหอย โข่งมอเตอร์ไฟฟ้า จำนวน ๑ เครื่อง		๑๘,๒๐๐				สำนักงาน ปลัด
๕๘	การรักษาความ สงบภายใน	ค่าครุภัณฑ์	ครุภัณฑ์สำนักงาน	เพื่อจัดซื้อถังน้ำ แบบไฟ เบอร์กลาส ขนาดความจุ ๒,๕๐๐ ลิตร	ถังน้ำไฟเบอร์กลาส จำนวน ๔ ถัง				๔๑,๕๐๐		สำนักงาน ปลัด
	<b>รวม ๕๘ รายการ</b>					๓,๒๖๒,๓๖๐	๓,๙๙๙,๒๐๐	๓,๙๒๓,๑๐๐	๘๑,๕๐๐	-	

## ส่วนที่ ๔

### การติดตามและประเมินผล

#### ๑ การติดตามและประเมินผลยุทธศาสตร์

การติดตามและการประเมินผลแผนพัฒนาสามปี เป็นขั้นตอนที่สำคัญ จะต้องดำเนินการต่อเนื่องจากขั้นตอนอนุมัติและประกาศใช้แผนพัฒนาสามปี กล่าวคือเมื่อผู้บริหารประกาศใช้แผนพัฒนาสามปี และได้จัดทำงบประมาณรายจ่ายประจำปีแล้ว หน่วยงานเป็นผู้นำแผนพัฒนาสามปีไปสู่การปฏิบัติ เพื่อให้สอดคล้องกับแผนยุทธศาสตร์การพัฒนา ปัจจุบันการติดตามและประเมินผลนั้นมีความสำคัญและจำเป็นต่อการบริหารงานเป็นอย่างยิ่ง เนื่องจากการติดตามและประเมินผล เป็นการประเมินผลการปฏิบัติงานของปีที่ผ่านมา ว่ามีความสอดคล้อง กับแผนงานที่ได้วางเอาไว้หรือไม่ รวมทั้งการมีส่วนร่วมของภาคประชาชนอย่างแท้จริง

องค์การบริหารส่วนตำบลป่าสักในฐานะเป็นองค์กรปกครองส่วนท้องถิ่น มีภาระหน้าที่จะต้องให้บริการแก่ประชาชนตามพระราชบัญญัติ อบต. พ.ศ.๒๕๔๖ พระราชบัญญัติกำหนดแผนและขั้นตอนการกระจายอำนาจ องค์กรปกครองส่วนท้องถิ่น พ.ศ. ๒๕๔๒ และระเบียบกระทรวงมหาดไทย ว่าด้วยการจัดทำแผนพัฒนาขององค์กรปกครองส่วนท้องถิ่น พ.ศ. ๒๕๔๘ แก้ไขเพิ่มเติมถึงฉบับที่ ๓ พ.ศ. ๒๕๖๑ จึงจำเป็นที่จะต้องจัดทำแผนติดตามและประเมินผล เพื่อให้วัดถึงประสิทธิภาพ ประสิทธิผล ของการดำเนินงานในด้านต่าง ๆ เพื่อใช้ในการเปรียบเทียบ การทำงานของปีที่ผ่านมาได้ด้วย

#### ๑. จุดประสงค์ของการติดตามและประเมินผลแผน

๑.๑ เพื่อให้การติดตามและการประเมินผล เป็นไปอย่างมีประสิทธิภาพ เกิดประโยชน์ ต่อประชาชน และสามารถตอบสนองความต้องการของประชาชนได้เป็นอย่างดี

๑.๒ เพื่อให้การติดตามและประเมินผลบรรลุวัตถุประสงค์และเป้าหมายที่วางไว้

๑.๓ เพื่อให้รู้ถึงความต้องการที่แท้จริงของประชาชนในพื้นที่องค์การบริหารส่วนตำบลป่าสักและจะได้แก้ไขปัญหาได้ตรงกับความต้องการของประชาชน

๑.๔ เพื่อให้ข้อชี้แนะแก่ผู้บริหารในการจัดทำแผนพัฒนาปีต่อไป

#### ๒. กรอบแนวคิดในการติดตามและประเมินผลแผน

##### ๒.๑ ความสำคัญของการติดตาม

การติดตามเป็นเครื่องมือที่จำเป็นในการปรับปรุงประสิทธิภาพของโครงการที่ดำเนินการอยู่ โดยที่ การติดตาม (monitoring) หมายถึง กิจกรรมภายในโครงการซึ่งถูกออกแบบมาเพื่อให้ข้อมูลป้อนกลับ (feedback) เกี่ยวกับการดำเนินงานโครงการ ปัญหาที่กำลังเผชิญอยู่และประสิทธิภาพของวิธีการดำเนินงาน หากไม่มีระบบติดตามของโครงการแล้ว ย่อมส่งผลให้เกิดความล่าช้าในการดำเนินงานให้ลุกลวง ค่าใช้จ่าย โครงการสูงเกินกว่าที่กำหนดไว้ กลุ่มเป้าหมายหลักของโครงการไม่ได้รับประโยชน์หรือได้รับน้อยกว่าที่ควร จะเป็น เกิดปัญหาในการควบคุมคุณภาพของการดำเนินงานเสียเวลาในการตรวจสอบความขัดแย้งในการ ปฏิบัติงานภายในหน่วยงานหรือระหว่างหน่วยงานกับกลุ่มเป้าหมายที่ได้รับประโยชน์จากโครงการ ในทางตรงกันข้ามหากโครงการ มีระบบติดตามที่ดีแล้ว จะก่อให้เกิดประสิทธิภาพในการใช้ต้นทุน (Cost – effective) ดำเนินงานต่าง ๆ ยกตัวอย่าง เช่น การให้ข้อมูลป้อนกลับเกี่ยวกับการบรรลุเป้าหมาย ของโครงการต่าง ๆ การระบุปัญหาที่เกิดขึ้นในโครงการและการเสนอแนวทางแก้ปัญหาการติดตาม ดูความสามารถในการเข้าถึงโครงการของกลุ่มเป้าหมาย การติดตามดูประสิทธิภาพในการดำเนินงาน ของส่วนต่าง ๆ ในโครงการ และการเสนอวิธีการปรับปรุงการดำเนินงาน

## ๒.๒ ความสำคัญของการประเมินผล

การประเมินผล นั้น เป็นสิ่งหนึ่งที่สำคัญสำหรับการดำเนินการ เช่นเดียวกับการติดตาม เพราะผลที่ได้จากการประเมินจะใช้ในการปรับปรุง แก้ไข การขยายขอบเขต หรือการยุติการดำเนินการ ซึ่งขึ้นอยู่กับวัตถุประสงค์ของการประเมิน การประเมินผลแผนงานจึงเป็นสิ่งที่บ่งชี้ว่าแผนงานที่กำหนดไว้ ได้มีการ ปฏิบัติหรือไม่ อย่างไร อันเป็นตัวชี้วัดว่าแผนหรือโครงการที่ได้ดำเนินการไปแล้วนั้น ให้ผลเป็นอย่างไร นำไปสู่ความสำเร็จตามแผนงานที่กำหนดไว้หรือไม่ อีกทั้งการติดตามและประเมินผลยังเป็นการตรวจสอบ ว่าคุณมีความสอดคล้องกับการใช้ทรัพยากร(งบประมาณ) เพียงใด ซึ่งผลที่ได้จากการติดตามและประเมินผล ถือเป็นข้อมูลย้อนกลับ(Feedback) ที่สามารถนำไปใช้ในการปรับปรุงและการตัดสินใจต่อไป นอกจากนี้ การประเมินผลยังถือเป็นกระบวนการตัดสินใจคุณค่า และการตัดสินใจอย่างมีหลักเกณฑ์โดยใช้ข้อมูลที่เก็บ รวบรวมอย่างเป็นระบบมีความเที่ยงตรง เชื่อถือได้

## ๔.๒ ระเบียบ วิธีในการติดตามและประเมินผล

### การติดตาม

เป็นขั้นตอนในการตรวจสอบผลการดำเนินการของแผนงาน / โครงการ ตามแผนพัฒนาสามปี ว่าได้ปฏิบัติตามขั้นตอน / กิจกรรม ที่กำหนดไว้ในแผนงาน / โครงการ หรือไม่ มีการใช้ทรัพยากรต่าง ๆ อย่างมีประสิทธิภาพหรือไม่ และอยู่ในระยะเวลา งบประมาณที่ใช้ในการดำเนินการตามที่กำหนดไว้หรือไม่

### การประเมินผล

เป็นขั้นตอนการตรวจสอบ แผนงาน / โครงการ ที่นำไปปฏิบัติบรรลุวัตถุประสงค์หรือไม่

## การติดตามและประเมินผลแผนพัฒนาท้องถิ่นสี่ปี

### ๑. วิธีการติดตามผลการนำแผนพัฒนาท้องถิ่นสี่ปีไปปฏิบัติ

๑.๑ การกำหนดหน่วยงานรับผิดชอบ องค์กรหลักคือคณะกรรมการติดตามและประเมินผลซึ่งอาจจะแต่งตั้งคณะอนุกรรมการหรือคณะทำงานเพื่อช่วยปฏิบัติงาน

๑.๒ วิธีการประเมินผลระดับความสำเร็จและล้มเหลว ของแผนงาน / โครงการ มี ๓ ระดับ คือ

(๑) ผลผลิต เป็นการพิจารณา ปริมาณ เวลา งบประมาณ คุณภาพ และความพึงพอใจ

(๒) ผลลัพธ์ ผลที่เกิดจากผลผลิต ซึ่งเป็นการวัดระดับความสำเร็จและความล้มเหลว

ของผลลัพธ์ของแผนงาน / โครงการ เป็นการพิจารณาถึงการให้ประโยชน์และความคุ้มค่าของโครงการ

(๓) ผลลัพธ์สุดท้าย ผลของโครงการแต่ละโครงการ ควรบรรลุผลลัพธ์สุดท้าย ซึ่งเป็น

ผลที่ก่อให้เกิดประโยชน์ต่อส่วนรวม

## ๔.๓ กำหนดเครื่องมือที่ใช้ในการติดตามและประเมินผล

๑ การติดตามและประเมินผลรูปแบบการจัดทำแผนตามแบบฟอร์มการกำกับ

๒ การติดตามและประเมินการนำโครงการ/กิจกรรม ในแผนพัฒนาไปปฏิบัติตามยุทธศาสตร์

๓ การประเมินความพึงพอใจต่อผลการดำเนินงานของประชาชน

๓ การติดตามและประเมินประสิทธิภาพการใช้จ่ายงบประมาณตามแผนพัฒนา

๔ การติดตามและประเมินตามแนวทางการติดตามและประเมินผลโครงการ

คณะกรรมการติดตามและประเมินผล ติดตามและประเมินผลแผนพัฒนาสามปีจาก เอกสารรายงาน แบบสอบถามและสัมภาษณ์ผู้เกี่ยวข้อง รายงานผลและเสนอความคิดเห็นต่อสภาองค์การบริหารส่วนตำบล ผู้บริหาร คณะกรรมการพัฒนาท้องถิ่น และประกาศผลการติดตามและประเมินผล ให้ประชาชนในท้องถิ่นทราบโดยทั่วกัน

ภาคผนวก



ประกาศองค์การบริหารส่วนตำบลป่าสัก  
เรื่อง อนุมัติและประกาศใช้แผนพัฒนาท้องถิ่น (พ.ศ. ๒๕๖๑ - ๒๕๖๕)

อาศัยอำนาจตามระเบียบกระทรวงมหาดไทย ว่าด้วยการจัดทำแผนพัฒนาขององค์กรปกครองส่วนท้องถิ่น พ.ศ. ๒๕๔๘ แก้ไขเพิ่มเติมถึง ฉบับที่ ๓ พ.ศ. ๒๕๖๑ หนังสือกระทรวงมหาดไทย ด่วนที่สุด ที่ มท ๐๘๑๐.๓/ว ๒๙๓๑ ลงวันที่ ๑๕ พฤษภาคม ๒๕๖๒ เรื่อง ชักซ้อมแนวทางการทบทวนแผนพัฒนาท้องถิ่น (พ.ศ. ๒๕๖๑ - ๒๕๖๕) ขององค์กรปกครองส่วนท้องถิ่น เพื่อให้เป็นไปตามระเบียบและหนังสือสั่งการดังกล่าว จึงได้มีการทบทวนแผนพัฒนาท้องถิ่น พ.ศ. ๒๕๖๑ - ๒๕๖๕ นั้น

บัดนี้ นายองค์การบริหารส่วนตำบลป่าสักเสนอร่างแผนพัฒนาท้องถิ่น (พ.ศ. ๒๕๖๑ - ๒๕๖๕) ต่อสภาองค์การบริหารส่วนตำบลป่าสักเพื่อให้ความเห็นชอบและสภาองค์การบริหารส่วนตำบลป่าสักได้ให้ความเห็นชอบ ในการประชุมสภาสมัยสามัญ สมัยที่ ๒/๒๕๖๒ ครั้งที่ ๑ วันที่ ๑๗ มิถุนายน ๒๕๖๒ แล้ว จึงอนุมัติและประกาศใช้แผนพัฒนาท้องถิ่น (พ.ศ. ๒๕๖๑ - ๒๕๖๕) ขององค์การบริหารส่วนตำบลป่าสัก ทั้งนี้ มีผลบังคับใช้ตั้งแต่วันที่ ๑๕ มิถุนายน ๒๕๖๒ - วันที่ ๓๐ กันยายน ๒๕๖๕

ประกาศ ณ วันที่ ๑๗ มิถุนายน พ.ศ. ๒๕๖๒

(นายพงศธร ผาสิ่งห์)

รองปลัดองค์การบริหารส่วนตำบล รักษาการแทน  
ปลัดองค์การบริหารส่วนตำบล ปฏิบัติหน้าที่  
นายองค์การบริหารส่วนตำบลป่าสัก