แผนพัฒนาท้องถิ่น
(พ.ศ.๒๕๖๖ – ๒๕๗๐)

ของ
องค์การบริหารส่วนตำบลป่าแดง

๑๕๙ หมู่ที่ ๒ ตำบลป่าแดง อำเภอเมืองแพร่ จังหวัดแพร่ ๕๔๐๐๐
โทรศัพท์ ๐๕๔-๕๙๘๒๖๖ / โทรสาร ๐๕๔-๕๙๘๑๖๕

ส่วนที่ ๑

สภาพทั่วไปและข้อมูลพื้นฐาน

ส่วนที่ ๒

ยุทธศาสตร์การพัฒนาองค์กรปกครองส่วนท้องถิ่น

ส่วนที่ ๓

การนำแผนพัฒนาท้องถิ่นไปสู่การปฏิบัติ

ส่วนที่ ๔

การติดตามและประเมินผล

๒. บัญชีโครงการพัฒนา

ภาคผนวก

แผนพัฒนาท้องถิ่น
(พ.ศ.๒๕๖๖ – ๒๕๗๐)
ของ องค์การบริหารส่วนตำบลป่าแดง อำเภอเมืองแพร่ จังหวัดแพร่

ส่วนที่ ๑ สภาพทั่วไปและข้อมูลพื้นฐาน

(๑) ด้านกายภาพ

๑) ที่ตั้งของหมู่บ้านหรือชุมชนหรือตำบล

ที่ทำการองค์การบริหารส่วนตำบลป่าแดง เลขที่ ๑๕๙ หมู่ที่ ๒ ตำบลป่าแดง อำเภอเมืองแพร่ จังหวัดแพร่ ๕๔๐๐๐ โทร. ๐-๕๔๕๙-๘๒๖๖ อยู่ห่างจากที่ว่าการอำเภอเมืองแพร่ ไปทางทิศตะวันออกประมาณ ๑๐ กิโลเมตร

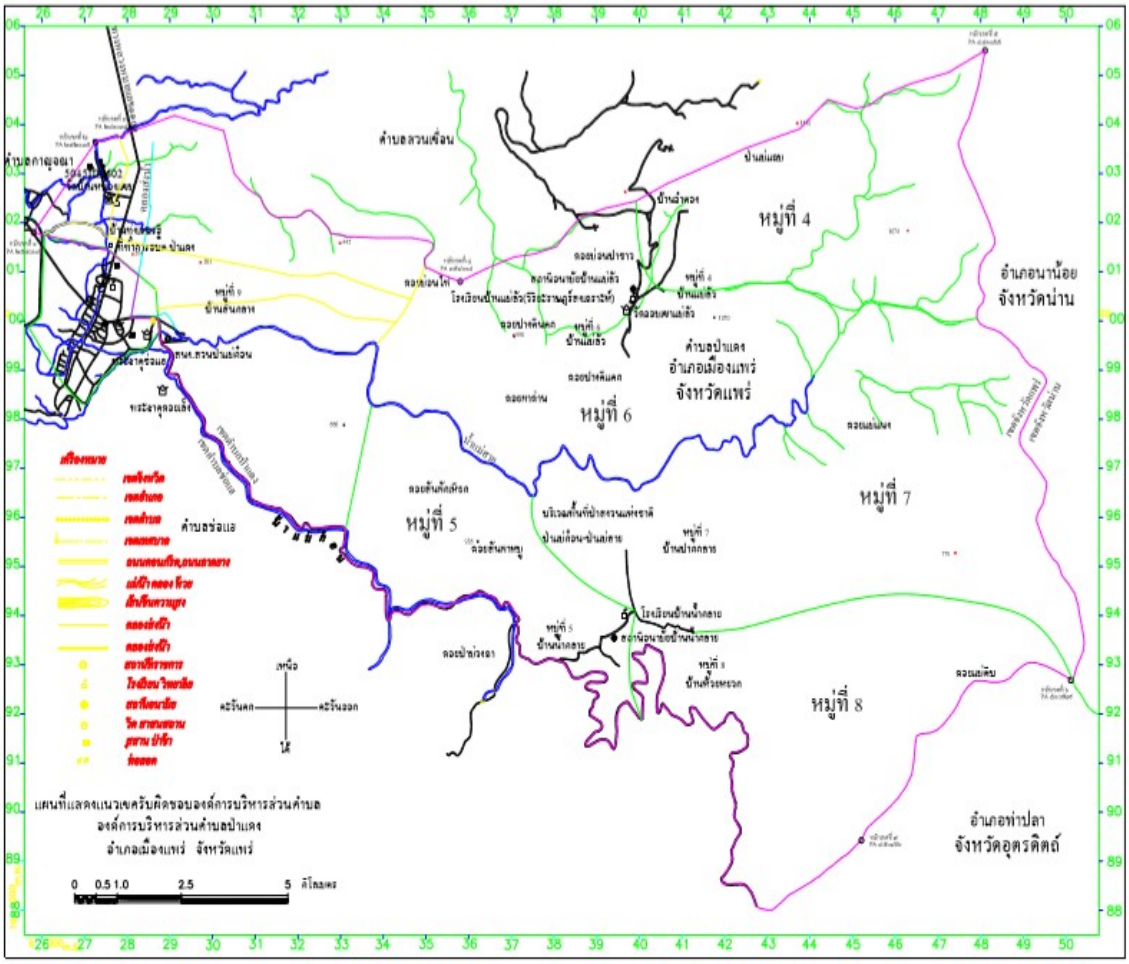

องค์การบริหารส่วนตำบลป่าแดงได้รับยกฐานะจากสภาตำบลป่าแดง ตามประกาศของกระทรวงมหาดไทย ลงวันที่ ๑๒ ธันวาคม ๒๕๔๒ ที่ทำการครั้งแรก ตั้งอยู่บริเวณสถานีอนามัยป่าแดง หมู่ที่ ๒ และย้ายสำนักงานชั่วคราวอยู่ที่บ้านหนองแขม หมู่ที่ ๑๐ ตำบลป่าแดง อำเภอเมืองแพร่ จังหวัดแพร่ เมื่อวันที่ ๑๓ ธันวาคม ๒๕๔๔ ปัจจุบันองค์การบริหารส่วนตำบลป่าแดงได้เปิดให้บริการประชาชน ณ สำนักงานแห่งใหม่เลขที่ ๑๕๙ หมู่ที่ ๒ ตำบลป่าแดง อำเภอเมืองแพร่ จังหวัดแพร่ ตั้งแต่ วันที่ ๑๔ กุมภาพันธ์ ๒๕๕๑ จนถึงปัจจุบัน

ตำบลป่าแดง แบ่งเป็น ๑๐ หมู่บ้าน แต่อยู่ในเขตเทศบาลตำบลช่อแฮเต็มพื้นที่ ๑ หมู่บ้านคือ หมู่ที่ ๓ และไม่เต็มพื้นที่ คือ หมู่ที่ ๒ โดย มีหมู่บ้านที่อยู่ในเขตพื้นที่รับผิดชอบ รวม ๙ หมู่บ้าน ดังนี้

หมู่ที่ ๑ บ้านหนองแขม เป็นพื้นราบทั้งหมด
หมู่ที่ ๒ ป่าแดง (บางส่วน) เป็นพื้นราบและพื้นราบเชิงเขา (ป่าละเมาะ)
หมู่ที่ ๔ บ้านแม่ลัว เป็นพื้นราบบนภูเขาสูงด้านทิศตะวันออก ฝั่งซ้าย
หมู่ที่ ๕ บ้านน้ำกลาย เป็นพื้นราบบนภูเขาสูงด้านทิศตะวันออก ฝั่งขวา
หมู่ที่ ๖ บ้านแม่ลัว เป็นพื้นราบบนภูเขาสูงด้านทิศตะวันออก ฝั่งซ้าย
หมู่ที่ ๗ บ้านปากกลาย เป็นพื้นราบบนภูเขาสูงด้านทิศตะวันออก ฝั่งขวา
หมู่ที่ ๘ บ้านห้วยหยวก เป็นพื้นราบบนภูเขาสูงด้านทิศตะวันออก ฝั่งขวา
หมู่ที่ ๙ บ้านสันกลาง เป็นพื้นราบและพื้นราบเชิงเขา (ป่าละเมาะ)
หมู่ที่ ๑๐ บ้านหนองแขม เป็นพื้นราบและพื้นราบเชิงเขา (ป่าละเมาะ)

อาณาเขตติดต่อขององค์การบริหารส่วนตำบลป่าแดง

ทิศเหนือ ติดต่อกับ ตำบลสวนเขื่อน อำเภอเมืองแพร่ จังหวัดแพร่
ทิศใต้ ติดต่อกับ หมู่ที่ ๒ ตำบลป่าแดง (เขตเทศบาลตำบลช่อแฮ)
ทิศตะวันออก ติดต่อกับ ตำบลท่าปลา จังหวัดอุตรดิตถ์ และอำเภอนาน้อย จังหวัดน่าน
ทิศตะวันตก ติดต่อกับ ตำบลช่อแฮ และตำบลกาญจนา อำเภอเมืองแพร่ จังหวัดแพร่

๒) ลักษณะภูมิประเทศ

ภูมิประเทศขององค์การบริหารส่วนตำบลป่าแดง มีลักษณะเป็นที่ราบ และที่ราบเชิงเขา และภูเขาสูงล้อมรอบทางด้านตะวันออกตำบลป่าแดง มีพื้นทั้งหมด ๑๘๓.๒๘๒ ตารางกิโลเมตร หรือประมาณ ๑๑๔,๕๕๑ ไร่ แบ่งเป็นที่ราบลุ่ม ประมาณ ๕,๐๐๐ ไร่ ที่ราบเชิงเขาหรือภูเขา ประมาณ ๑๐๙,๓๐๙ ไร่ อื่น ๆ ประมาณ ๒๔๒ ไร่

๓) ลักษณะภูมิอากาศ

มีภูมิอากาศแบบร้อนชื้น ซึ่งมี ๓ ฤดู ดังนี้

ฤดูร้อน เริ่มตั้งแต่เดือนมีนาคมไปจนถึงราวกลางเดือนพฤษภาคมพอฝนเริ่มโปรยปราย ความร้อนก็จะลดลง ฤดูร้อนถึงแม้จะเป็นช่วงเวลาสั้นๆแต่ก็ร้อนมากโดยเฉพาะเดือนเมษายนนั้นบางปี อุณหภูมิ สูงถึง ๔๐ องศาเซลเซียส ทีเดียว

ฤดูฝน เริ่มตั้งแต่เดือนพฤษภาคมไปจนถึงเดือนตุลาคม มีฝนชุกราวๆเดือนสิงหาคม กันยายน ปริมาณน้ำฝนเฉลี่ยทั้งปี ๑,๒๕๖.๔ มิลลิเมตร

ฤดูหนาว เริ่มจากเดือนตุลาเป็นต้นไป จนถึงเดือนกุมภาพันธ์ จะหนาวจัดในเดือนธันวาคม-มกราคม บางปีอุณหภูมิลดต่ำกว่า ๑๐ องศาเซลเซียส

๑.๔ ลักษณะของดิน

ลักษณะดินโดยทั่วไปเป็นดินร่วนปนทราย ประมาณ ๓๐%
ดินลูกรังประมาณ ๒๕ %
ลักษณะดินในพื้นที่เป็นดินเหนียวประมาณ ๔๕ %

(๒) ด้านการเมือง/การปกครอง

๑) เขตการปกครอง

องค์การบริหารส่วนตำบลป่าแดงมีหมู่บ้านที่แบ่งตามกฎหมายลักษณะปกครองท้องที่ จำนวน ๙ หมู่บ้านดังนี้

หมู่ที่ ๑	บ้านหนองแขม	นายวิทยา ธรรมใจ	ผู้ใหญ่บ้านหมู่ที่ ๑
หมู่ที่ ๒	บ้านป่าแดง	นางสาวจินตนา ฉาใจ	ผู้ใหญ่บ้านหมู่ที่ ๒
หมู่ที่ ๔	บ้านแม่ลัว	นางสาวพัชรินทร์ เตชา	ผู้ใหญ่บ้านหมู่ที่ ๔
หมู่ที่ ๕	บ้านน้ำกลาย	นายประเสริฐ อินประถม	ผู้ใหญ่บ้านหมู่ที่ ๕
หมู่ที่ ๖	บ้านแม่ลัว	นายเอกพงษ์ ทะฤาษี	ผู้ใหญ่บ้านหมู่ที่ ๖
หมู่ที่ ๗	บ้านปากกลาย	นายสมศักดิ์ ขัดแสนจักร	ผู้ใหญ่บ้านหมู่ที่ ๗
หมู่ที่ ๘	บ้านห้วยหยวก	นายมนูญ ฉาใจ	ผู้ใหญ่บ้านหมู่ที่ ๘
หมู่ที่ ๙	บ้านสันกลาง	นายชนินทร์ อุณหกะ	ผู้ใหญ่บ้านหมู่ที่ ๙
หมู่ที่ ๑๐	บ้านหนองแขม	นางทัชชา กันกา	ผู้ใหญ่บ้านหมู่ที่ ๑๐

๒) การเลือกตั้ง

การเลือกตั้งผู้บริหารท้องถิ่น ครั้งล่าสุด ปี พ.ศ. ๒๕๕๕

จำนวนผู้มีสิทธิลงคะแนน ๒,๑๔๖ คน

จำนวนผู้มาใช้สิทธิลงคะแนน ๑,๘๒๒ คน

ผู้บริหารองค์การบริหารส่วนตำบลป่าแดง

๑. นายวิทยา กันกา ตำแหน่ง นายกองค์การบริหารส่วนตำบลป่าแดง

วันที่ได้รับการเลือกตั้ง ๒๐/๐๕/๒๕๕๕

วันที่ได้รับการรับรองผลการเลือกตั้งจาก กกต. เมื่อวันที่ ๑๙/๐๖/๒๕๕๕

๒. นายเกษม บุญค้ำชู ตำแหน่ง รองนายกองค์การบริหารส่วนตำบลป่าแดง

วันที่ได้รับการแต่งตั้ง ตามคำสั่งอบต.ป่าแดง ที่ ๒๘๒/๒๕๕๕ ลงมื่อวันที่ ๐๕/๐๗/๒๕๕๕

๓. นายบดินทร์ เพิ่มผล ตำแหน่ง รองนายกองค์การบริหารส่วนตำบล

วันที่ได้รับการแต่งตั้ง ตามคำสั่งอบต.ป่าแดง ที่ ๒๘๒/๒๕๕๕ ลงวันที่ ๐๕/๐๗/๒๕๕๕

๔. ว่าที่ร้อยตรีนพรัตน์ วงศ์สูง ตำแหน่ง เลขานุการนายกองค์การบริหารส่วนตำบล

วันที่ได้รับการแต่งตั้ง ตามคำสั่งอบต.ป่าแดง ที่ ๒๘๓/๒๕๕๕ ลงวันที่ ๐๕/๐๗/๒๕๕๕

<u>สมาชิกสภาองค์การบริหารส่วนตำบลป่าแดง</u>

๑. นายพูนสิน บุญค้ำชู สมาชิกสภาองค์การบริการส่วนตำบลป่าแดง หมู่ที่ ๑
๒. นางจาระวี ตรึกไตร สมาชิกสภาองค์การบริการส่วนตำบลป่าแดง หมู่ที่ ๒
๓. นางดวงรัตน์ มินา สมาชิกสภาองค์การบริการส่วนตำบลป่าแดง หมู่ที่ ๒
๔. นางสาวรัตนากร ขันต๋าม สมาชิกสภาองค์การบริการส่วนตำบลป่าแดง หมู่ที่ ๔
๕. นางสาวพิกุลทอง แก้วอิ่น สมาชิกสภาองค์การบริการส่วนตำบลป่าแดง หมู่ที่ ๔
๖. นายธนกฤต ส่วนบุญ สมาชิกสภาองค์การบริการส่วนตำบลป่าแดง หมู่ที่ ๕ (ประธานสภาฯ)
๗. นายสมคิด ขันธ์คำ สมาชิกสภาองค์การบริการส่วนตำบลป่าแดง หมู่ที่ ๖(รองประธานสภา)
๘. นายบุญแทน ป่าเขียว สมาชิกสภาองค์การบริการส่วนตำบลป่าแดง หมู่ที่ ๖
๙. นายพรพิพัฒน์ ขัดแสนจักร สมาชิกสภาองค์การบริการส่วนตำบลป่าแดง หมู่ที่ ๗
๑๐. นายสุนทร เมฆอากาศ สมาชิกสภาองค์การบริการส่วนตำบลป่าแดง หมู่ที่ ๗
๑๑. นายวิชิต ฉาใจ สมาชิกสภาองค์การบริการส่วนตำบลป่าแดง หมู่ที่ ๘
๑๒. นายสุนทร ดวงสุวรรณ์ สมาชิกสภาองค์การบริการส่วนตำบลป่าแดง หมู่ที่ ๘
๑๓. นายพิสิษฐ์ ตาจา สมาชิกสภาองค์การบริการส่วนตำบลป่าแดง หมู่ที่ ๙
๑๔. นายสมเดช คำปันปู่ สมาชิกสภาองค์การบริการส่วนตำบลป่าแดง หมู่ที่ ๑๐
๑๕. นางวรพิมพ์ดาว อินถา สมาชิกสภาองค์การบริการส่วนตำบลป่าแดง หมู่ที่ ๑๐

วันที่ได้รับการเลือกตั้งสมาชิกสภาองค์การบริหารส่วนตำบลป่าแดง เมื่อวันที่ ๒๐/๐๕/๒๕๕๕
วันที่ได้รับการรับรองผลการเลือกตั้งจาก กกต. เมื่อวันที่ ๑๙/๐๖/๒๕๕๕
ซึ่งนายกองค์การบริหารส่วนตำบลป่าแดงและสมาชิกสภาอบต. ครบวาระการดำรงตำแหน่ง เมื่อวันที่ ๑๙ พฤษภาคม ๒๕๕๙ และปฏิบัติหน้าที่ตามคำสั่ง คสช. ฉบับที่ ๑ /๒๕๕๗ ลงวันที่ ๒๕/๑๒/๒๕๕๗

(๓) ประชากร

๑) ข้อมูลเกี่ยวกับจำนวนประชากร เปรียบเทียบย้อนหลัง ๓ ปี

หมู่บ้าน	หมู่ที่	ปี ๒๕๖๒			ปี ๒๕๖๓			ปี ๒๕๖๔		
		ชาย	หญิง	รวม	ชาย	หญิง	รวม	ชาย	หญิง	รวม
บ้านหนองแขม	๑	๓๕๒	๓๖๒	๗๑๔	๓๔๗	๓๖๒	๗๐๙	๒๔๗	๓๖๕	๗๑๒
บ้านป่าแดง	๒	๖๗	๖๕	๑๓๒	๗๒	๖๑	๑๓๓	๗๒	๖๓	๑๓๕
บ้านแม่ลัว	๔	๑๗๘	๑๔๑	๓๑๙	๑๗๖	๑๔๒	๓๑๘	๑๗๖	๑๔๔	๓๒๐
บ้านน้ำกลาย	๕	๔๑	๓๖	๗๗	๔๐	๓๘	๗๘	๓๗	๓๘	๗๕
บ้านแม่ลัว	๖	๙๒	๙๓	๑๘๕	๙๑	๙๓	๑๘๔	๘๙	๙๓	๑๘๒
บ้านปากกลาย	๗	๗๓	๕๖	๑๒๙	๗๓	๕๒	๑๒๕	๗๓	๕๓	๑๒๖
บ้านห้วยหยวก	๘	๑๐๑	๗๖	๑๗๗	๑๐๐	๗๖	๑๗๖	๙๘	๗๔	๑๗๒
บ้านสันกลาง	๙	๑๙๙	๑๙๙	๓๙๘	๒๑๐	๒๑๑	๔๒๑	๒๐๖	๒๑๔	๔๒๐
บ้านหนองแขม	๑๐	๒๖๘	๒๖๗	๕๓๕	๒๗๓	๒๖๗	๕๔๐	๒๗๖	๒๗๐	๕๔๖
รวม		**๑,๓๗๑**	**๑,๒๙๕**	**๒,๖๖๖**	**๑,๓๘๒**	**๑,๓๐๔**	**๒,๖๘๖**	**๑,๓๗๔**	**๑,๓๑๔**	**๒,๖๘๘**

<u>ที่มา</u> **ตารางแสดงข้อมูลจำนวนประชากรตำบลป่าแดง**
ณ วันที่ ๙ ก.ย. ๒๕๖๔ : สำนักงานทะเบียนอำเภอเมืองแพร่

ข้อมูลเกี่ยวกับจำนวนครัวเรือน เปรียบเทียบย้อนหลัง ๓ ปี

หมู่บ้าน	หมู่ที่	ปี ๒๕๖๑	ปี ๒๕๖๒	ปี ๒๕๖๓	ปี ๒๕๖๔
บ้านหนองแขม	๑	๒๓๗	๒๓๘	๒๔๐	๒๔๔
บ้านป่าแดง	๒	๕๔	๕๗	๕๖	๕๖
บ้านแม่ลัว	๔	๑๗๘	๑๗๘	๑๗๙	๑๘๑
บ้านน้ำกลาย	๕	๔๖	๔๘	๕๑	๕๒
บ้านแม่ลัว	๖	๑๐๒	๑๐๕	๑๐๕	๑๑๑
บ้านปากกลาย	๗	๖๘	๖๙	๗๐	๗๑
บ้านห้วยหยวก	๘	๘๗	๘๗	๘๗	๘๘
บ้านสันกลาง	๙	๒๐๓	๒๐๘	๒๑๒	๒๑๙
บ้านหนองแขม	๑๐	๑๘๘	๑๙๓	๒๐๐	๒๐๙
รวม		**๑,๑๖๓**	**๑,๑๘๓**	**๑,๒๐๐**	**๑,๒๓๑**

<u>ที่มา</u> **ตารางแสดงข้อมูลจำนวนครัวเรือนตำบลป่าแดง**
ณ วันที่ ๙ ก.ย. ๒๕๖๔ : สำนักงานทะเบียนอำเภอเมืองแพร่

<u>๓.๒ ช่วงอายุและจำนวนประชากร</u>

<u>ปี ๒๕๖๑</u>

<u>จำนวนประชากรแยกตามเกณฑ์อายุ</u>	<u>ชาย</u>	<u>หญิง</u>	<u>รวม</u>
เป็นบุคคลที่ทำบัตรประจำตัวประชาชน	๙	๗	<u>๑๖</u>
เป็นบุคคลที่มีสิทธิ์เลือกตั้งอายุ ๑๕ ปี	๑,๒๐๔	๑,๑๕๒	<u>๒,๓๕๖</u>
เป็นบุคคลที่มีสิทธิ์เลือกตั้งอายุ ๑๘ ปี	๑,๑๕๓	๑,๑๒๐	<u>๒,๒๗๓</u>
เป็นบุคคลที่มีสิทธิ์เลือกตั้งอายุ ๒๐ ปี	๑,๑๒๓	๑,๐๙๖	<u>๒,๒๑๙</u>
เป็นบุคคลที่ตั้งขึ้นทะเบียนทหาร	๑๓	๐	<u>๑๓</u>
เป็นบุคคลที่ต้องเข้ารับการเกณฑ์ทหาร	๑๖	๐	<u>๑๖</u>

<u>ปี ๒๕๖๒</u>

<u>จำนวนประชากรแยกตามเกณฑ์อายุ</u>	<u>ชาย</u>	<u>หญิง</u>	<u>รวม</u>
เป็นบุคคลที่ทำบัตรประจำตัวประชาชน	๒๔๒	๒๔๘	<u>๔๙๖</u>
เป็นบุคคลที่มีสิทธิ์เลือกตั้งอายุ ๑๕ ปี	๒๕,๘๔๓	๒๙,๓๖๒	<u>๕๕,๒๐๕</u>
เป็นบุคคลที่มีสิทธิ์เลือกตั้งอายุ ๑๘ ปี	๒๔,๘๓๖	๒๘,๕๐๖	<u>๕๓,๓๔๒</u>
เป็นบุคคลที่มีสิทธิ์เลือกตั้งอายุ ๒๐ ปี	๒๔,๑๙๙	๒๗,๘๖๕	<u>๕๒,๐๖๔</u>
เป็นบุคคลที่ตั้งขึ้นทะเบียนทหาร	๓๔๖	๐	<u>๓๔๖</u>
เป็นบุคคลที่ต้องเข้ารับการเกณฑ์ทหาร	๓๑๖	๐	<u>๓๑๖</u>

ปี ๒๕๖๓

จำนวนประชากรแยกตามเกณฑ์อายุ	ชาย	หญิง	รวม
เป็นบุคคลที่ทำบัตรประจำตัวประชาชน	๘	๖	๑๔
เป็นบุคคลที่มีสิทธิ์เลือกตั้งอายุ ๑๕ ปี	๑,๒๐๗	๑,๑๕๔	๒,๓๖๑
เป็นบุคคลที่มีสิทธิ์เลือกตั้งอายุ ๑๘ ปี	๑,๑๖๒	๑,๑๒๐	๒,๒๘๔
เป็นบุคคลที่มีสิทธิ์เลือกตั้งอายุ ๒๐ ปี	๑,๑๓๒	๑,๐๙๘	๒,๒๓๐
เป็นบุคคลที่ตั้งขึ้นทะเบียนทหาร	๒๒	๐	๒๒
เป็นบุคคลที่ต้องเข้ารับการเกณฑ์ทหาร	๑๒	๐	๑๒

ปี ๒๕๖๔

จำนวนประชากรแยกตามเกณฑ์อายุ	ชาย	หญิง	รวม
เป็นบุคคลที่ทำบัตรประจำตัวประชาชน	๑๑	๖	๑๗
เป็นบุคคลที่มีสิทธิ์เลือกตั้งอายุ ๑๕ ปี	๑,๒๐๒	๑,๑๖๖	๒,๓๖๘
เป็นบุคคลที่มีสิทธิ์เลือกตั้งอายุ ๑๘ ปี	๑,๑๗๓	๑,๑๒๘	๒,๓๐๑
เป็นบุคคลที่มีสิทธิ์เลือกตั้งอายุ ๒๐ ปี	๑,๑๓๔	๑,๑๐๗	๒,๒๔๑
เป็นบุคคลที่ตั้งขึ้นทะเบียนทหาร	๑๐	๐	๑๐
เป็นบุคคลที่ต้องเข้ารับการเกณฑ์ทหาร	๑๒	๐	๑๒

ตารางแสดงข้อมูลจำนวนประชากรแยกตามเกณฑ์อายุ ณ เดือนกันยายน พ.ศ. ๒๕๖๔ : สำนักงานทะเบียนอำเภอเมืองแพร่

(๔) สภาพทางสังคม

๑) การศึกษา

โรงเรียนประถมศึกษา ๒ แห่ง ได้แก่

- โรงเรียนบ้านหนองแขม
- โรงเรียนบ้านแม่ลัว

ศูนย์พัฒนาเด็กเล็ก ๑ แห่ง ได้แก่

- ศูนย์พัฒนาเด็กเล็กบ้านหนองแขม หมู่ที่ ๑

๒) สาธารณสุข

โรงพยาบาลส่งเสริมสุขภาพตำบลป่าแดง หมู่ที่ ๒
โรงพยาบาลส่งเสริมสุขภาพตำบลบ้านน้ำกลาย หมู่ที่ ๕
โรงพยาบาลส่งเสริมสุขภาพตำบลบ้านแม่ลัว หมู่ที่ ๖
และมีอัตราครัวเรือนที่ใช้ส้วมราดน้ำ ร้อยละ ๑๐๐

๓) อาชญากรรม

ในพื้นที่ตำบลป่าแดงไม่มีเหตุอาชญากรรมเกิดขึ้น เนื่องจากในพื้นที่มีการเฝ้าระวังภายในหมู่บ้าน โดยกลุ่มผู้นำ,ชุดชรบ. ประกอบกับมีสถานีตำรวจภูธรพระธาตุช่อแฮ ที่ควบคุมดูแลพื้นที่ตำบลป่าแดง ทำให้มีความปลอดภัยในชีวิตและทรัพย์สินมากขึ้น

๔) ยาเสพติด

ปัญหาการแพร่ระบาดของยาเสพติดในเขตพื้นที่องค์การบริหารส่วนตำบลป่าแดงมีจำนวนน้อย โดยส่วนใหญ่ตรวจพบในกลุ่มวัยรุ่น การแก้ไขปัญหาขององค์การบริหารส่วนตำบลป่าแดง สามารถทำได้เฉพาะตามอำนาจหน้าที่เท่านั้น เช่น การรณรงค์ การประชาสัมพันธ์ การแจ้งเบาะแส การฝึกอบรมให้ความรู้แก่เยาวชน จัดอบรมโครงการป้องกันและแก้ไขปัญหายาเสพติด เป็นต้น

๕) การสังคมสังเคราะห์

๑.ดำเนินการจ่ายเบี้ยยังชีพให้กับผู้สูงอายุ ผู้พิการ และผู้ป่วยเอดส์
๒.รับลงทะเบียนและประสานโครงการดูแลสุขภาพสตรีมีครรภ์และเด็กแรกเกิด
๓.จัดรถรับส่งนักเรียนบนพื้นที่สูงตามโครงการสงเคราะห์ค่าพาหนะรับส่งนักเรียน

องค์การบริหารส่วนตำบลป่าแดง ได้ดำเนินการด้านสงคมสังเคราะห์ ดังนี้
๑. รับลงทะเบียนและจ่ายเบี้ยยังชีพให้กับผู้สูงอายุ ผู้พิการ และผู้ป่วยเอดส์
๒. รับลงทะเบียนและประสานโครงการเงินอุดหนุนเพื่อการเลี้ยงดูเด็กแรกเกิด

(๕) ระบบบริการพื้นฐาน

๑) การคมนาคมขนส่ง

การคมนาคมประกอบด้วย

- ทางหลวงแผ่นดินหมายเลข ๑๑๐๑ สายป่าแดง – ทุ่งโฮ้ง
- เส้นทางสายบ้านดอนดี ต.กาญจนา – บ้านหนองแขม ม.๑
- เส้นทางสายบ้านหัวฝาย ต.กาญจนา – บ้านหนองแขม ม.๑
- เส้นทางสายบ้านหนองไร่ ต.กาญจนา – บ้านหนองแขม ม.๑
- การคมนาคมในหมู่บ้านมีภายในหมู่บ้านซึ่งเป็นถนนคสล. ถนนลาดยาง และถนนลูกรัง

๒) การไฟฟ้า

ในเขตพื้นที่องค์การบริหารส่วนตำบลป่าแดงราษฎรมีไฟฟ้าเข้าถึงและมีไฟฟ้าใช้ครบทุกหลังคาเรือน

๓) การประปา

ระบบประปาในเขตองค์การบริหารส่วนตำบลป่าแดง มี ๓ หมู่บ้านคือ

๑. บ้านหนองแขม หมู่ที่ ๑ ระบบประปาขนาดกลาง/แบบผิวดิน

๒. บ้านสันกลาง หมู่ที่ ๙ ระบบบริการประปาบาดาล/แบบผิวดิน

๓. บ้านหนองแขม หมู่ที่ ๑๐ ระบบการบริการประปาผิวดินขนาดใหญ่

ในพื้นที่ที่ราบบนภูเขาสูง มีระบบการประปาภูเขา ,ถังเก็บน้ำฝน

และบ่อน้ำตื้น ๕ หมู่บ้าน คือ บ้านแม่ลัว หมู่ที่ ๔,๖ บ้านน้ำกลาย หมู่ที่ ๕,

บ้านปากกลาย หมู่ที่ ๗ , บ้านห้วยหยวก หมู่ที่ ๘

๔) โทรศัพท์

มีระบบสัญญาณโทรศัพท์เคลื่อนที่ครอบคลุมพื้นที่ ม.๑ - ม.๑๐

๕)ระบบโลจิสติกส์ (Logistics)

มีระบบขนส่งไปรษณีย์ครอบคลุมทุกหมู่บ้านในพื้นที่ตำบลป่าแดง

(๖) ระบบเศรษฐกิจ

๑) การเกษตร

ประชากรในเขตองค์การบริหารส่วนตำบลป่าแดง ส่วนใหญ่ประกอบอาชีพทางเกษตรโดยพึ่งพาแหล่งน้ำตามธรรมชาติ สามารถทำนาได้ปีละ ๑ ครั้ง มีการทำสวนกาแฟ , ทำสวนเมี่ยง , ปลูกหน่อไม้เปาะ และมีการปลูกพืชอายุสั้น ได้แก่ ถั่วเหลือง , กระเทียม , พริก , มะเขือฝรั่ง ปลูกพืชผักสวนครัว และเลี้ยงสัตว์ มีการค้าขาย บางส่วนประกอบอาชีพอุตสาหกรรมในครัวเรือน , รับจ้าง , รับราชการ และประกอบธุรกิจส่วนตัว

๒) การประมง

(ในเขตองค์การบริหารส่วนตำบลป่าแดงไม่มีการประมง)

๓) การปศุศัตว์

เป็นการประกอบการในลักษณะเลี้ยงในครัวเรือนเป็นอาชีพหลักและอาชีพเสริม เช่น การเลี้ยงไก่ เป็ด โค สุกร กระบือ

๔) การบริการ

การบริการในเขตองค์การบริหารส่วนตำบลป่าแดง

(๑) โรงแรม	จำนวน	๓	แห่ง
(๒) รีสอร์ทบ้านพัก	จำนวน	๒	แห่ง
(๓) ปั้มน้ำมัน	จำนวน	๑	แห่ง
(๔) ร้านอาหาร	จำนวน	๗	แห่ง
(๕) โรงซ่อมรถ	จำนวน	๒	แห่ง

๕) การท่องเที่ยว

(๑) อ่างเก็บน้ำแม่สาย บ้านสันกลาง หมู่ที่ ๙

(๒) หลังคาเมืองแพร่ ช้างผาด่าน บ้านแม่ลัว หมู่ที่ ๖

(๓) ดอกงวมบาน ที่บ้านผาตืม หมู่ที่ ๘

๖) อุตสาหกรรม

(๑) โรงงานอุตสาหกรรม(ผลิตเส้นก๋วยเตี๋ยว)	จำนวน	๑	แห่ง
(๒) โรงสีขนาดเล็ก	จำนวน	๑	แห่ง

๗) การพาณิชย์และกลุ่มอาชีพ

- ปั้มน้ำมัน ๑ แห่ง
- โรงงานอุตสาหกรรม ๑ แห่ง
- โรงสีขนาดเล็ก ๑ แห่ง
- กลุ่มอาชีพทำไม้กวาด ๑ กลุ่ม
- กลุ่มอาชีพทำผ้าด้นมือ ๑ กลุ่ม
- กลุ่มอาชีพผลิตชาเจียวกู่หลาน ๑ กลุ่ม
- กลุ่มอาชีพจักสาน ๑ กลุ่ม
- กลุ่มอาชีพทำดอกไม้จันทน์ ๑ กลุ่ม

๘) แรงงาน

ในเขตพื้นที่อบต.ป่าแดง มีโรงงานอุตสาหกรรมผลิตเส้นก๋วยเตี๋ยว ทำให้มีแรงงานภาคอุตสาหกรรมเกิดขึ้น ประมาณ ๖๐๐ คน แยกเป็นคนไทยประมาณ ๔๐๐ คน คนต่างด้าวประมาณ ๒๐๐ คน

(๗) ศาสนา ประเพณี วัฒนธรรม

๑) การนับถือศาสนา

ประชาชนในเขตพื้นที่องค์การบริหารส่วนตำบลป่าแดงส่วนใหญ่นับถือศาสนาพุทธ

<u>วัดมีจำนวน ๕ แห่ง ได้แก่</u>

(๑) วัดหนองแขม ตั้งอยู่หมู่ที่ ๑ ตำบลป่าแดง อำเภอเมืองแพร่ จังหวัดแพร่

(๒) วัดมงคลรัตนคีรี (สำนักสงฆ์) ตั้งอยู่หมู่ที่ ๔ ตำบลป่าแดง อำเภอเมือง จังหวัดแพร่

(๓) วัดศุภนุชิตาราม (สำนักสงฆ์) ตั้งอยู่หมู่ที่ ๕ ตำบลป่าแดง อำเภอเมือง จังหวัดแพร่

(๔) วัดจอมเขา (สำนักสงฆ์) ตั้งอยู่หมู่ที่ ๖ ตำบลป่าแดง อำเภอเมือง จังหวัดแพร่

(๕) วัดสันกลาง (สำนักสงฆ์) ตั้งอยู่หมู่ที่ ๙ ตำบลป่าแดง อำเภอเมือง จังหวัดแพร่

๒) ประเพณีและงานประจำปี

องค์การบริหารส่วนตำบลป่าแดงมีวัฒนธรรมในการดำรงชีวิตของประชาชนได้แก่ การเลี้ยงผีปู่ย่า คือในแต่ละต้นตระกูล(นามสกุล) จะจัดพิธีเลี้ยงผีปู่ย่า ซึ่งการแสดงออกถึงการสำนึกในคุณงามความดีของบรรพบุรุษที่ได้กระทำไว้ ประเพณีตานขันข้าวในวันสำคัญทางศาสนา เช่นวันขึ้นปีใหม่ วันสงกรานต์ วันเข้าพรรษา วันออกพรรษาเป็นการทำบุญอุทิศส่วนกุศลไปให้บรรพบุรุษที่ล่วงลับไปแล้ว ประเพณีเลี้ยงเจ้าพ่อผาด่านซึ่งเป็นบรรพบุรุษที่ปกป้องต้นน้ำแม่สาย แม่ก่อน ผืนป่าในเขตตำบลป่าแดง – ช่อแฮมาเป็นเวลานาน พิธีส่งเคราะห์ สืบชะตา ตานข้าวปุ่น พิธีตานข้าวใหม่ การเข้าเบิกตามแยกถนนสายที่สำคัญ และพิธีตามประเพณีท้องถิ่นไทยต่างๆเช่น วันสงกรานต์ ประเพณีรดน้ำดำหัวผู้สูงอายุ วันมาฆบูชา วันวิสาขบูชา วันอาสาฬหบูชา(เข้าพรรษาชาวบ้าน) วันเข้าพรรษา วันออกพรรษา ประเพณียี่เป็ง การฟังเทศน์มหาชาติเวสสันดรชาติ เป็นต้น

๓) ภูมิปัญญาท้องถิ่น ภาษาถิ่น

ภูมิปัญญาท้องถิ่น ประชาชนในเขตอบต.ได้อนุรักษ์ภูมิปัญญาท้องถิ่น ได้แก่ วิธีการทำเครื่องจักสารใช้สำหรับในครัวเรือน ยาสมุนไพรผิวมะกรูด ชาเจียวกู่หลาน การทำเมี้ยง

ภาษาถิ่น ประชาชนส่วนใหญ่มีการใช้ภาษาพื้นเมืองเป็นภาษาท้องถิ่น และภาษาไทยกลาง เป็นภาษาหลักในการติดต่อกับทางราชการ และติดต่อสื่อสาร

๔) OTOP สินค้าพื้นเมืองและของที่ระลึก

ประชาชนในเขตอบต.ได้ผลิตของใช้พื้นเมืองขึ้นใช้ในครัวเรือนและเหลือเอาไว้จำหน่ายบ้าง ได้แก่ ชาเจียวกู่หลาน ผ้าด้นมือ เมี้ยง

(๘) ทรัพยากรธรรมชาติ

๑) น้ำ

น้ำแม่สาย ต้นน้ำเกิดจากดอยแม่แนง ดอยสันผักเหียก ดอนสันผาหมู ดอยปางม่วงคำ ดอยผาตืม ภูพระยาพ่อ ซึ่งเป็นป่าที่อุดมสมบูรณ์ จึงเป็นแหล่งกำเนิดของลำน้ำแม่สาย ไหลผ่านบ้านผาตืม บ้านน้ำกลาย ผ่านบ้านปากกลาย ถึงอ่างเก็บน้ำแม่สาย แล้วไหลลงสู่แม่น้ำยมที่บริเวณบ้านสบสาย อำเภอสูงเม่น จังหวัดแพร่

น้ำแม่ก๋อน ต้นกำเนิดเกิดจากผืนป่าที่บ้านนาตองไหลผ่านบ้านสันกลาง และมารวมกับลำน้ำแม่สายไหลลงสู่แม่น้ำยมที่บริเวณบ้านสบสาย อำเภอสูงเม่น จังหวัดแพร่

อ่างเก็บน้ำแม่สาย เป็นแหล่งกักเก็บน้ำไว้สำหรับช่วยเหลือการเพาะปลูกให้แก่พื้นที่บางส่วนในเขตตำบลป่าแดง,ตำบลช่อแฮ,ตำบลนาจักร,ตำบลกาญจนา ของอำเภอเมืองแพร่ จังหวัดแพร่ และตำบลบ้านเหล่า,ตำบลบ้านกลาง,ตำบลดอนมูล,ตำบลบ้านกาศ,ตำบลเหมืองหม้อ,ตำบลบ้านถิ่น,ตำบลสวนเขื่อนของอำเภอสูงเม่น จังหวัดแพร่

๒) ป่าไม้

ประกอบด้วยป่าดิบเขา ป่าดิบแล้ง ป่าเบญจพรรณ และป่าเต็งรัง เป็นป่าต้นน้ำของแม่น้ำยมในเขตจังหวัดแพร่และลำน้ำสาขาที่ไหลลงแม่น้ำน่านในจังหวัดอุตรดิตถ์ มีพื้นที่ ป่าแม่ก๋อนและป่าแม่สาย ในท้องที่ตำบลป่าแดง อำเภอเมืองแพร่จังหวัดแพร่ พบว่ามีสภาพป่าสมบูรณ์ และเป็นแหล่งต้นน้ำลำธาร ซึ่งประกอบด้วยป่าเบญจพรรณ ป่าเต็งรัง ป่าดิบเขา มีพันธุ์ไม้ที่มีค่าทางเศรษฐกิจ และสัตว์ป่าหลายชนิด

๓) ภูเขา

เป็นเทือกเขาสลับซับซ้อนที่อยู่สูงกว่าระดับน้ำทะเลที่ความสูงประมาณ ๑,๓๐๐ เมตร ประกอบด้วยดอยแม่แนง ดอยสันผักเหียก ดอยสันผาหมู ดอยปางม่วงคำ ดอยผาตืม ภูพญาพ่อ ดอยจะคาน เขาหาดหล้า เขาหวยจันทร์ ภูม่อนกระต่าย และภูขอนแก่น เป็นป่าต้นน้ำของแม่น้ำยมในเขตจังหวัดแพร่ และลำน้ำสาขาที่ไหลลงแม่น้ำน่าน ในจังหวัดอุตรดิตถ์ ได้แก่ น้ำแม่สาย น้ำแม่แนง ห้วยอมถ้ำ ห้วยอมถ้ำ ห้วยปันเงิน ห้วยผาเวียง ห้วยปูโล ห้วยจันทร์ ห้วยม่วง ห้วยกั้ง ห้วยวังคำ และห้วยทราย เป็นต้น

๔) ทรัพยากรธรรมชาติที่สำคัญขององค์กรปกครองส่วนท้องถิ่น

ทรัพยากรธรรมชาติที่สำคัญคือไม้สักและไม้แดงเป็นจำนวนมากและมีคุณภาพดี เนื้อไม้มีสีแดงสวยงาม ชาวบ้านมักจะนิยมนำไม้ชนิดนี้มาปลูกบ้านเรือนที่อยู่อาศัย

(๙) อื่นๆ

๑) จุดเด่นของขององค์การบริหารส่วนตำบลป่าแดง

องค์การบริหารส่วนตำบลป่าแดง มีภูมิประเทศที่เป็นภูเขาล้อมรอบทางด้านทิศตะวันออกและเป็นที่ตั้งของภูเขาที่สูงที่สุดในจังหวัดแพร่ จนได้ชื่อว่า “หลังคาเมืองแพร่” ตั้งอยู่ในเขตบ้านแม่ลัว หมู่ที่ ๔ (บ้านจำตอง) ซึ่งมีความสูงจากระดับน้ำทะเล ๑,๓๐๐ เมตร และองค์การบริหารส่วนตำบลป่าแดง มีนโยบายที่จะส่งเสริมการท่องเที่ยวเชิงนิเวศน์ภายใต้”โครงการเที่ยวแม่ลัว ทัวร์ผาด่าน ชมหลังคาเมืองแพร่” เพื่อประชาสัมพันธ์บ้านแม่ลัวเป็นแหล่งท่องเที่ยวแห่งใหม่ของจังหวัดแพร่

๒) คำขวัญของขององค์การบริหารส่วนตำบลป่าแดง

สูงเสียดฟ้าภูผาด่าน ดินแดนแมกไม้งาม
ต้นกำเนิดลำธารแม่สาย หลากหลายวัฒนธรรม ชุมชนนี้น้ำใจงาม

๓) การจัดตั้งมวลชน

๑. อาสาสมัครป้องกันภัยฝ่ายพลเรือน (อปพร.)
๒. อาสาสมัครสาธารณสุข (อสม.)
๓. อาสาสมัครพัฒนาชุมชนหมู่บ้าน (อพม.) อาสาสมัครแรงงาน (อสร.)
๔. ชุดรักษาความสงบเรียบร้อยประจำหมู่บ้าน(ชรบ.)

ส่วนที่ ๒

ยุทธศาสตร์การพัฒนาองค์กรปกครองส่วนท้องถิ่น

(๑) ความสัมพันธ์ระหว่างแผนพัฒนาระดับมหภาค

๑.๑ แผนยุทธศาสตร์ชาติ ๒๐ ปี (พ.ศ. ๒๕๖๑ – ๒๕๘๐)

โดยที่รัฐธรรมนูญแห่งราชอาณาจักรไทย มาตรา ๖๕ กำหนดให้รัฐพึงจัดให้มียุทธศาสตร์ชาติเป็นเป้าหมายการพัฒนาประเทศอย่างยั่งยืน ตามหลักธรรมาภิบาลเพื่อใช้เป็นกรอบในการจัดทำแผนต่างๆ ให้สอดคล้องและบูรณาการกันเพื่อให้เกิดเป็นพลังผลักดันร่วมกันไปสู่เป้าหมายดังกล่าว โดยให้เป็นไปตามที่กำหนดในกฎหมายว่าด้วยการจัดทำยุทธศาสตร์ชาติ

การพัฒนาประเทศไทยนับตั้งแต่แผนพัฒนาเศรษฐกิจและสังคมแห่งชาติ ฉบับที่ ๑ เป็นต้นมา ได้ส่งผลให้ประเทศมีการพัฒนาในทุกมิติ ทั้งในด้านเศรษฐกิจที่ประเทศไทยได้รับการยกระดับเป็นประเทศในกลุ่มบนของกลุ่มประเทศระดับรายได้ปานกลาง ในด้านสังคมที่มีการพัฒนาคุณภาพชีวิตของประชาชนส่งผลให้ประเทศไทยหลุดพ้นจากการเป็นประเทศยากจน และในด้านสิ่งแวดล้อมที่ประเทศไทยมีข้อได้เปรียบในความหลากหลายเชิงนิเวศ อย่างไรก็ตาม ประเทศไทยยังมีความท้าทายต่อการพัฒนาที่สำคัญ อาทิ มิติเศรษฐกิจที่โครงสร้างเศรษฐกิจยังไม่สามารถขับเคลื่อนด้วยนวัตกรรมอย่างเต็มที่ การผลิตของภาคบริการและภาคเกษตรยังอยู่ในระดับต่ำ คุณภาพและสมรรถนะของแรงงานที่ยังไม่สอดคล้องกับความต้องการในการขับเคลื่อนการพัฒนาของประเทศ มิติทางสังคมที่การยกระดับรายได้ของประชาชนการแก้ปัญหาด้านความยากและความเหลื่อมล้ำ การพัฒนาคุณภาพการให้บริการและการขยายโอกาสในการเข้าถึงระบบบริการสาธารณะยังคงมีช่องว่างที่สามารถพัฒนาต่อไปได้ มิติสิ่งแวดล้อมที่การฟื้นฟูและรักษาทรัพยากรธรรมชาติและสิ่งแวดล้อมยังเป็นประเด็นสำคัญสำหรับการพัฒนาประเทศอย่างยั่งยืน และมิติของการบริหารจัดการภาครัฐที่ยังขาดความต่อเนื่องและความยืดหยุ่นในการตอบสนองความต้องการในการแก้ปัญหาของประชาชนได้อย่างเต็มประสิทธิภาพ

ภายใต้เงื่อนไขโครงสร้างประชากร โครงสร้างเศรษฐกิจ สภาพสังคม สภาพภูมิอากาศ สิ่งแวดล้อมและปัจจัยการพัฒนาต่าง ๆ ที่เกี่ยวข้อง ส่งผลให้ประเทศไทยจำเป็นต้องมีการวางแผนการพัฒนาที่รอบคอบและครอบคลุม อย่างไรก็ตาม หลายประเด็นพัฒนาเป็นเรื่องที่ต้องใช้ระยะเวลาในการดำเนินงานเพื่อให้เกิดการปรับตัวซึ่งจะต้องหยั่งรากลึกลงไปถึงการเปลี่ยนแปลงในเชิงโครงสร้าง การขับเคลื่อนการพัฒนาให้ประเทศเจริญก้าวหน้าไปในอนาคต จึงจำเป็นต้องกำหนดวิสัยทัศน์ในระยะยาวที่ต้องบรรลุ พร้อมทั้งแนวยุทธศาสตร์หลักในด้านต่าง ๆ เพื่อเป็นกรอบในการขับเคลื่อนการพัฒนาอย่างเป็นบูรณาการบนพื้นฐานประชารัฐเพื่อยกระดับจุดแข็งและจุดเด่นของประเทศ และปรับปรุงแก้ไขจุดอ่อนและจุดด้อยต่าง ๆ อย่างเป็นระบบ โดยยุทธศาสตร์ชาติจะเป็นเป้าหมายใหญ่ในการขับเคลื่อนประเทศ และถ่ายทอดไปสู่แผนในระดับอื่น ๆ เพื่อนำไปสู่การปฏิบัติทั้งในระดับยุทธศาสตร์ ภารกิจ และพื้นที่ ซึ่งรวมถึงพื้นที่พิเศษต่าง ๆ อาทิ เขตเศรษฐกิจพิเศษชายแดน เขตพัฒนาพิเศษภาคตะวันออก เพื่อให้การพัฒนาประเทศสามารถดำเนินการได้อย่างมั่นคง มั่งคั่ง และยั่งยืน

วิสัยทัศน์...

วิสัยทัศน์ประเทศไทย

"ประเทศไทยมีความมั่นคง มั่งคั่ง ยั่งยืน เป็นประเทศพัฒนาแล้ว ด้วยการพัฒนาตามหลักปรัชญาของเศรษฐกิจพอเพียง" หรือเป็นคติพจน์ประจำชาติว่า "มั่นคง มั่งคั่ง ยั่งยืน" เพื่อสนองตอบต่อผลประโยชน์แห่งชาติ อันได้แก่ การมีเอกราช อธิปไตย การดำรงอยู่อย่างมั่นคง และยั่งยืนของสถาบันหลักของชาติและประชาชนจากภัยคุกคามทุกรูปแบบ การอยู่ร่วมกันในชาติอย่างสันติสุขเป็นปึกแผ่น มีความมั่นคงทางสังคมท่ามกลางพหุสังคมและการมีเกียรติและศักดิ์ศรีของความเป็นมนุษย์ ความเจริญเติบโตของชาติ ความเป็นธรรมและความอยู่ดีมีสุขของประชาชน ความยั่งยืนของฐานทรัพยากรธรรมชาติสิ่งแวดล้อม ความมั่นคงทางพลังงานและอาหาร ความสามารถในการรักษาผลประโยชน์ของชาติภายใต้การเปลี่ยนแปลงของสภาวะแวดล้อมระหว่างประเทศ และการอยู่ร่วมกันอย่างสันติประสานสอดคล้องกันด้านความมั่นคงในประชาคมอาเซียนและประชาคมโลกอย่างมีเกียรติและศักดิ์ศรี

<u>ความมั่นคง</u> หมายถึง การมีความมั่นคงปลอดภัยจากภัยและการเปลี่ยนแปลงทั้งภายในประเทศและภายนอกประเทศในทุกระดับ ทั้งระดับประเทศ สังคม ชุมชน ครัวเรือน และปัจเจกบุคคล และมีความมั่นคงในทุกมิติ ทั้งมิติทางการทหาร เศรษฐกิจ สังคม สิ่งแวดล้อม และการเมือง เช่น ประเทศมีความมั่นคงในเอกราชและอธิปไตย มีการปกครองระบบประชาธิปไตยที่มีพระมหากษัตริย์ทรงเป็นประมุข สถาบันชาติ ศาสนา พระมหากษัตริย์มีความเข้มแข็งเป็นศูนย์กลางและเป็นที่ยึดเหนี่ยวจิตใจของประชาชน มีระบบการเมืองที่มั่นคงเป็นกลไกที่นำไปสู่การบริหารประเทศที่ต่อเนื่องและโปร่งใสตามหลักธรรมาภิบาล สังคมมีความปรองดองและความสามัคคี สามารถผนึกกำลังเพื่อพัฒนาประเทศ ชุมชนมีความเข้มแข็ง ครอบครัวมีความอบอุ่น ประชาชนมีความมั่นคงในชีวิต มีงานและรายได้ที่มั่นคงพอเพียงกับการดำรงชีวิต มีการออมสำหรับวัยเกษียณ ความมั่นคงของอาหาร พลังงาน และน้ำ มีที่อยู่อาศัย และความปลอดภัยในชีวิตทรัพย์สิน

<u>ความมั่งคั่ง</u> หมายถึง ประเทศไทยมีการขยายตัวของเศรษฐกิจอย่างต่อเนื่องและมีความยั่งยืนจนเข้าสู่กลุ่มประเทศรายได้สูง ความเหลื่อมล้ำของการพัฒนาลดลง ประชากรมีความอยู่ดีมีสุขได้รับผลประโยชน์จากการพัฒนาอย่างเท่าเทียมกันมากขึ้น และมีการพัฒนาอย่างทั่วถึงทุกภาคส่วน มีคุณภาพชีวิตตามมาตรฐานขององค์การสหประชาชาติ ไม่มีประชาชนที่อยู่ในภาวะความยากจน เศรษฐกิจในประเทศมีความเข้มแข็ง ขณะเดียวกันต้องมีความสามารถในการแข่งขันกับประเทศต่าง ๆ ทั้งในตลาดโลกและตลาดภายในประเทศ เพื่อให้สามารถสร้างรายได้ทั้งจากภายในและภายนอกประเทศ ตลอดจนมีการสร้างฐานเศรษฐกิจและสังคมแห่งอนาคตเพื่อให้สอดรับกับบริบทการพัฒนาที่เปลี่ยนแปลงไป และประเทศไทยมีบทบาทที่สำคัญในเวทีโลก และมีความสัมพันธ์ทางเศรษฐกิจและการค้าอย่างแน่นแฟ้นกับประเทศในภูมิภาคเอเชีย เป็นจุดสำคัญของ การเชื่อมโยงในภูมิภาค ทั้งการคมนาคมขนส่ง การผลิต การค้า การลงทุน และการทำธุรกิจ เพื่อให้เป็นพลังในการพัฒนา นอกจากนี้ ยังมีความสมบูรณ์ในทุนที่จะสามารถสร้างการพัฒนาต่อเนื่องไปได้ ได้แก่ ทุนมนุษย์ ทุนทางปัญญา ทุนทางการเงิน ทุนที่เป็นเครื่องมือเครื่องจักร ทุนทางสังคม และทุนทรัพยากรธรรมชาติและสิ่งแวดล้อม

<u>ความยั่งยืน</u> หมายถึง การพัฒนาที่สามารถสร้างความเจริญ รายได้ และคุณภาพชีวิตของประชาชนให้เพิ่มขึ้นอย่างต่อเนื่อง ซึ่งเป็นการเจริญเติบโตของเศรษฐกิจที่อยู่บนหลักการใช้ การรักษาและการฟื้นฟูฐานทรัพยากรธรรมชาติอย่างยั่งยืน ไม่ใช้ทรัพยากรธรรมชาติจนเกินพอดี ไม่สร้างมลภาวะต่อสิ่งแวดล้อมจนเกินความสามารถในการรองรับและเยียวยาของระบบนิเวศ การผลิตและการบริโภคเป็นมิตรกับสิ่งแวดล้อมและสอดคล้องกับเป้าหมายการพัฒนาที่ยั่งยืน ทรัพยากรธรรมชาติมีความอุดมสมบูรณ์มากขึ้นและสิ่งแวดล้อมมี

คุณภาพดีขึ้น คนมีความรับผิดชอบต่อสังคม มีความเอื้ออาทร เสียสละเพื่อผลประโยชน์ส่วนรวม รัฐบาลมีนโยบายที่มุ่งประโยชน์ส่วนรวมอย่างยั่งยืน และให้ความสำคัญกับการมีส่วนร่วมของประชาชนและทุกภาคส่วนในสังคมยึดถือและปฏิบัติตามหลักปรัชญาของเศรษฐกิจพอเพียงเพื่อการพัฒนาอย่างสมดุลมีเสถียรภาพและยั่งยืน

ยุทธศาสตร์ชาติด้านความมั่นคง

ยุทธศาสตร์ชาติด้านความมั่นคง มีเป้าหมายการพัฒนาที่สำคัญ คือ ประเทศชาติมั่นคง ประชาชนมีความสุข เน้นการบริหารจัดการสภาวะแวดล้อมของประเทศให้มีความมั่นคง ปลอดภัย เอกราช อธิปไตย และมีความสงบเรียบร้อยในทุกระดับ ตั้งแต่ระดับชาติ สังคม ชุมชน มุ่งเน้นการพัฒนาคน เครื่องมือเทคโนโลยี และระบบฐานข้อมูลขนาดใหญ่ให้มีความพร้อมสามารถรับมือกับภัยคุกคามและภัยพิบัติได้ทุกรูปแบบ และทุกระดับความรุนแรง ควบคู่ไปกับการป้องกันและแก้ไขปัญหาด้านความมั่นคงที่มีอยู่ในปัจจุบันและที่อาจจะเกิดขึ้นในอนาคต ใช้กลไกการแก้ไขปัญหา แบบบูรณาการทั้งกับส่วนราชการ ภาคเอกชน ประชาสังคม และองค์กรที่ไม่ใช่รัฐ รวมถึงประเทศเพื่อนบ้านและมิตรประเทศทั่วโลกบนพื้นฐานของหลักธรรมาภิบาล

<u>ตัวชี้วัด ประกอบด้วย</u>

(๑) ความสุขของประชากรไทย

(๒) ความมั่นคง ปลอดภัยของประเทศ

(๓) ความพร้อมของกองทัพ หน่วยงานด้านความมั่นคง และการมีส่วนร่วมของภาครัฐ ภาคเอกชน และภาคประชาชนในการป้องกันและแก้ไขปัญหาความมั่นคง

(๔) บทบาทและการยอมรับในด้านความมั่นคงของไทยในประชาคมระหว่างประเทศ

(๕) ประสิทธิภาพการบริหารจัดการความมั่นคงแบบองค์รวม

<u>ประเด็น ยุทธศาสตร์ชาติด้านความมั่นคงประกอบด้วย ๕ ประเด็น ได้แก่</u>

๑. การรักษาความสงบภายในประเทศ เพื่อสร้างเสริมความสงบเรียบร้อย และสันติสุขให้เกิดขึ้นกับประเทศชาติบ้านเมือง

(๑) การพัฒนาและเสริมสร้างคนในทุกภาคส่วนให้มีความเข้มแข็ง มีความพร้อม ตระหนักในเรื่องความมั่นคง และมีส่วนร่วมในการแก้ไขปัญหา

(๒) การพัฒนาและเสริมสร้างความจงรักภักดีต่อสถาบันหลักของชาติ

(๓) การพัฒนาและเสริมสร้างการเมืองในระบอบประชาธิปไตยอันมี พระมหากษัตริย์ทรงเป็นประมุขที่มีเสถียรภาพและมีธรรมาภิบาล เห็นแก่ประโยชน์ของประเทศชาติมากกว่าประโยชน์ส่วนตน

(๔) การพัฒนาและเสริมสร้างกลไก ที่สามารถป้องกันและขจัดสาเหตุของประเด็นปัญหาความมั่นคงที่สำคัญ

๒. การป้องกันและแก้ไขปัญหาที่มีผลกระทบต่อความมั่นคง เพื่อแก้ไขปัญหาเดิม และป้องกันไม่ให้ปัญหาใหม่เกิดขึ้น

(๑) การแก้ไขปัญหาความมั่นคงในปัจจุบัน

(๒) การติดตามเฝ้าระวัง ป้องกัน และแก้ไขปัญหาที่อาจอุบัติขึ้นใหม่

(๓) การสร้างความปลอดภัยและความสันติสุขอย่างถาวรในพื้นที่จังหวัดชายแดนภาคใต้

(๔) การรักษาความมั่นคงและผลประโยชน์ทางทรัพยากรธรรมชาติและสิ่งแวดล้อม ทั้งทางบกและทางทะเล

๓. การพัฒนา...

๓. การพัฒนาศักยภาพของประเทศให้พร้อมเผชิญภัยคุกคามที่กระทบต่อ ความมั่นคงของชาติ เพื่อยกระดับขีดความสามารถของกองทัพและหน่วยงานด้านความมั่นคง โดย

(๑) การพัฒนาระบบงานข่าวกรองแห่งชาติแบบบูรณาการอย่างมีประสิทธิภาพ

(๒) การพัฒนาและผนึกพลังอำนาจแห่งชาติ กองทัพและหน่วยงาน ความมั่นคง รวมทั้งภาครัฐและภาคประชาชน ให้พร้อมป้องกันและรักษาอธิปไตยของประเทศ และเผชิญกับภัยคุกคามได้ทุกมิติทุกรูปแบบและทุกระดับ

(๓) การพัฒนาระบบเตรียมพร้อมแห่งชาติและการบริหารจัดการภัยคุกคามให้มีประสิทธิภาพ

๔. การบูรณาการความร่วมมือด้านความมั่นคงกับอาเซียนและนานาชาติ รวมถึงองค์กรภาครัฐและที่มิใช่ภาครัฐ เพื่อสร้างเสริมความสงบสุข สันติสุข ความมั่นคง และความเจริญก้าวหน้าให้กับประเทศชาติ ภูมิภาค และโลก อย่างยั่งยืน โดย

(๑) การเสริมสร้างและรักษาดุลยภาพสภาวะแวดล้อมระหว่างประเทศ

(๒) การเสริมสร้างและธำรงไว้ซึ่งสันติภาพและความมั่นคงของภูมิภาค

(๓) การร่วมมือทางการพัฒนากับประเทศเพื่อนบ้าน ภูมิภาคโลก รวมถึงองค์กรภาครัฐและที่มิใช่ภาครัฐ

๕. การพัฒนากลไกการบริหารจัดการความมั่นคงแบบองค์รวม เพื่อให้กลไกสำคัญต่าง ๆ ทำงานได้อย่างมีประสิทธิภาพ มีการใช้หลักธรรมาภิบาล และการบังคับใช้กฎหมายอย่างเคร่งครัด

(๑) การพัฒนากลไกให้พร้อมสำหรับการติดตาม เฝ้าระวัง แจ้งเตือน ป้องกัน และแก้ไขปัญหาความมั่นคงแบบองค์รวม อย่างเป็นรูปธรรม

(๒) การบริหารจัดการความมั่นคงให้เอื้ออำนวยต่อการพัฒนาประเทศในมิติอื่น ๆ

(๓) การพัฒนากลไกและองค์กรขับเคลื่อนยุทธศาสตร์ชาติ ด้านความมั่นคง

ยุทธศาสตร์ชาติด้านการสร้างความสามารถในการแข่งขัน ๒๐ ปี

ยุทธศาสตร์ชาติด้านการสร้างความสามารถในการแข่งขัน มีเป้าหมาย การพัฒนาที่มุ่งเน้นการยกระดับศักยภาพของประเทศในหลากหลายมิติ บนพื้นฐาน แนวคิด ๓ ประการ ได้แก่ (๑) “ต่อยอดอดีต” โดยมองกลับไปที่รากเหง้าทางเศรษฐกิจ อัตลักษณ์ วัฒนธรรม ประเพณี วิถีชีวิต และจุดเด่นทางทรัพยากรธรรมชาติ ที่หลากหลาย รวมทั้งความได้เปรียบเชิงเปรียบเทียบของประเทศในด้านอื่น ๆ นำมาประยุกต์ผสมผสานกับเทคโนโลยีและนวัตกรรม เพื่อให้สอดรับกับบริบทของ เศรษฐกิจ และสังคมโลกสมัยใหม่ (๒) “ปรับปัจจุบัน” เพื่อปูทางสู่อนาคต ผ่านการพัฒนา โครงสร้างพื้นฐานของประเทศในมิติต่าง ๆ ทั้งโครงข่ายระบบคมนาคมและขนส่ง โครงสร้างพื้นฐานวิทยาศาสตร์ เทคโนโลยี และดิจิทัล และการปรับสภาพแวดล้อมให้เอื้อต่อการพัฒนาอุตสาหกรรมและบริการอนาคต และ (๓) “สร้างคุณค่าใหม่ ในอนาคต” ด้วยการเพิ่มศักยภาพของผู้ประกอบการ พัฒนาคนรุ่นใหม่ รวมถึงปรับ รูปแบบธุรกิจ เพื่อตอบสนองต่อความต้องการของตลาด ผสมผสานกับยุทธศาสตร์ ที่รองรับอนาคต บนพื้นฐานของการต่อยอดอดีตและปรับปัจจุบัน พร้อมทั้งการส่งเสริม และสนับสนุนจากภาครัฐให้ประเทศไทยสามารถสร้างฐานรายได้และการจ้างงานใหม่ ขยายโอกาสทางการค้าและการลงทุนในเวทีโลก ควบคู่ไปกับการยกระดับรายได้และ การกินดีอยู่ดี รวมถึงการเพิ่มขึ้นของคนชั้นกลางและลดความเหลื่อมล้ำของคนในประเทศได้ในคราวเดียวกัน

<u>ตัวชี้วัด ประกอบด้วย</u>

(๑) รายได้ประชาชาติ การขยายตัวของผลิตภัณฑ์มวลรวมภายในประเทศ และการกระจายรายได้

(๒) ผลิตภาพการผลิตของประเทศ ทั้งในปัจจัยการผลิตและแรงงาน

(๓) การลงทุนเพื่อการวิจัยและพัฒนา

(๔) ความสามารถในการแข่งขันของประเทศ โดยประเด็นยุทธศาสตร์ชาติด้านการสร้างความสามารถในการแข่งขัน ประกอบด้วย ๕ ประเด็น ได้แก่

๑. การเกษตรสร้างมูลค่า ให้ความสำคัญกับการเพิ่มผลิตภาพการผลิต ทั้งเชิงปริมาณและมูลค่า และความหลากหลายของสินค้าเกษตร ประกอบด้วย

(๑) เกษตรอัตลักษณ์พื้นถิ่น

(๒) เกษตรปลอดภัย

(๓) เกษตรชีวภาพ

(๔) เกษตรแปรรูป

(๕) เกษตรอัจฉริยะ

๒. อุตสาหกรรมและบริการแห่งอนาคต โดยสร้างอุตสาหกรรมและบริการแห่งอนาคตที่ขับเคลื่อนประเทศไทยไปสู่ประเทศที่พัฒนาแล้วด้วยนวัตกรรม และเทคโนโลยีแห่งอนาคต ประกอบด้วย

(๑) อุตสาหกรรมชีวภาพ

(๒) อุตสาหกรรมและบริการการแพทย์ครบวงจร

(๓) อุตสาหกรรมและบริการดิจิทัล ข้อมูล และปัญญาประดิษฐ์

(๔) อุตสาหกรรมและบริการขนส่งและโลจิสติกส์

(๕) อุตสาหกรรมความมั่นคงของประเทศ

๓. สร้างความหลากหลายด้านการท่องเที่ยว โดยการรักษาการเป็นจุดหมายปลายทางที่สำคัญของการท่องเที่ยวระดับโลกที่ดึงดูดนักท่องเที่ยวทุกระดับ และเพิ่มสัดส่วนของนักท่องเที่ยวที่มีคุณภาพสูง ประกอบด้วย

(๑) ท่องเที่ยวเชิงสร้างสรรค์และวัฒนธรรม

(๒) ท่องเที่ยวเชิงธุรกิจ

(๓) ท่องเที่ยวเชิงสุขภาพ ความงาม และแพทย์แผนไทย

(๔) ท่องเที่ยวสำราญทางน้ำ

(๕) ท่องเที่ยวเชื่อมโยงภูมิภาค

๔. โครงสร้างพื้นฐาน เชื่อมไทย เชื่อมโลก ครอบคลุมถึงโครงสร้างพื้นฐานทางกายภาพในด้านโครงข่ายคมนาคม พื้นที่และเมือง รวมถึงเทคโนโลยี ตลอดจนโครงสร้างพื้นฐานทางเศรษฐกิจ

(๑) เชื่อมโยงโครงข่ายคมนาคมไร้รอยต่อ

(๒) สร้างและพัฒนาเขตเศรษฐกิจพิเศษ

(๓) เพิ่มพื้นที่และเมืองเศรษฐกิจ

(๔) พัฒนาโครงสร้างพื้นฐานเทคโนโลยีสมัยใหม่

(๕) รักษาและเสริมสร้างเสถียรภาพทางเศรษฐกิจมหภาค

๕. พัฒนา...

๕. พัฒนาเศรษฐกิจบนพื้นฐานผู้ประกอบการยุคใหม่ สร้างและพัฒนาผู้ประกอบการยุคใหม่ที่มีทักษะและจิตวิญญาณของการเป็นผู้ประกอบการที่มีความสามารถในการแข่งขันและมีอัตลักษณ์ชัดเจน โดย (๑) สร้างผู้ประกอบการอัจฉริยะ (๒) สร้างโอกาสเข้าถึงบริการทางการเงิน (๓) สร้างโอกาสเข้าถึงตลาด (๔) สร้างโอกาสเข้าถึงข้อมูล และ (๕) ปรับบทบาทและโอกาสการเข้าถึงบริการภาครัฐ

ยุทธศาสตร์ชาติด้านการพัฒนาและเสริมสร้างศักยภาพทรัพยากร

ยุทธศาสตร์ชาติด้านการพัฒนาและเสริมสร้างศักยภาพทรัพยากรมนุษย์ มีเป้าหมายการพัฒนาที่สำคัญเพื่อพัฒนาคนในทุกมิติและในทุกช่วงวัยให้เป็นคนดี เก่ง และมีคุณภาพ โดยคนไทยมีความพร้อมทั้งกาย ใจ สติปัญญา มีพัฒนาการที่ดีรอบด้าน และมีสุขภาวะที่ดีในทุกช่วงวัย มีจิตสาธารณะ รับผิดชอบต่อสังคมและผู้อื่น มัธยัสถ์ อดออม โอบอ้อมอารี มีวินัย รักษาศีลธรรม และเป็นพลเมืองดีของชาติ มีหลักคิดที่ถูกต้อง มีทักษะที่จำเป็นในศตวรรษที่ ๒๑ มีทักษะสื่อสารภาษาอังกฤษและภาษาที่ ๓ และอนุรักษ์ภาษาท้องถิ่น มีนิสัยรักการเรียนรู้และการพัฒนาตนเองอย่างต่อเนื่องตลอดชีวิต สู่การเป็นคนไทยที่มีทักษะสูง เป็นนวัตกร นักคิด ผู้ประกอบการ เกษตรกรยุคใหม่และอื่น ๆ โดยมีสัมมาชีพตามความถนัดของตนเอง

<u>ตัวชี้วัด ประกอบด้วย</u>

(๑) การพัฒนาคุณภาพชีวิต สุขภาวะ และความเป็นอยู่ที่ดีของคนไทย

(๒) ผลสัมฤทธิ์ทางการศึกษาและการเรียนรู้ตลอดชีวิต

(๓) การพัฒนาสังคมและครอบครัวไทยโดยประเด็นยุทธศาสตร์ชาติด้านการพัฒนาและเสริมสร้างศักยภาพทรัพยากรมนุษย์ ประกอบด้วย ๗ ประเด็น ได้แก่

๑. การปรับเปลี่ยนค่านิยมและวัฒนธรรม มุ่งเน้นให้สถาบันทางสังคมร่วมปลูกฝังค่านิยมและวัฒนธรรมที่พึงประสงค์

(๑) การปลูกฝังค่านิยมและวัฒนธรรม ผ่านการเลี้ยงดูในครอบครัว

(๒) การบูรณาการเรื่องความซื่อสัตย์ วินัย คุณธรรม จริยธรรม ในการจัดการเรียนการสอนในสถานศึกษา

(๓) การสร้างความเข้มแข็งในสถาบันทางศาสนา

(๔) การปลูกฝังค่านิยมและวัฒนธรรมโดยใช้ชุมชนเป็นฐาน

(๕) การสร้างค่านิยมและวัฒนธรรมที่พึงประสงค์จากภาคธุรกิจ

(๖) การใช้สื่อและสื่อสารมวลชนในการปลูกฝังค่านิยมและวัฒนธรรมของคนในสังคม

(๗) การส่งเสริมให้คนไทยมีจิตสาธารณะและมีความรับผิดชอบต่อส่วนรวม

๒. การพัฒนาศักยภาพคนตลอดช่วงชีวิต มุ่งเน้นการพัฒนาคนเชิงคุณภาพในทุกช่วงวัย ประกอบด้วย

(๑) ช่วงการตั้งครรภ์/ปฐมวัย เน้นการเตรียมความพร้อม ให้แก่พ่อแม่ก่อนการตั้งครรภ์

(๒) ช่วงวัยเรียน/วัยรุ่น ปลูกฝังความเป็นคนดี มีวินัย พัฒนาทักษะการเรียนรู้ที่สอดรับกับศตวรรษที่ ๒๑

(๓) ช่วงวัยแรงงาน ยกระดับ ศักยภาพ ทักษะและสมรรถนะแรงงานสอดคล้องกับความต้องการของตลาด

(๔) ช่วงวัยผู้สูงอายุ ส่งเสริมให้ผู้สูงอายุเป็นพลังในการขับเคลื่อนประเทศ

๓. ปฏิรูปกระบวนการเรียนรู้ที่ตอบสนองต่อการเปลี่ยนแปลงใน ศตวรรษที่ ๒๑ มุ่งเน้นผู้เรียนให้มีทักษะการเรียนรู้และมีใจใฝ่เรียนรู้ตลอดเวลา

(๑) การปรับเปลี่ยนระบบการเรียนรู้ให้เอื้อต่อการพัฒนาทักษะสำหรับศตวรรษที่ ๒๑

(๒) การเปลี่ยนโฉมบทบาท “ครู” ให้เป็นครูยุคใหม่

(๓) การเพิ่มประสิทธิภาพระบบบริหารจัดการศึกษาในทุกระดับทุกประเภท

(๔) การพัฒนาระบบการเรียนรู้ตลอดชีวิต

(๕) การสร้างความตื่นตัวให้คนไทยตระหนักถึงบทบาท ความรับผิดชอบ และการวางตำแหน่งของประเทศไทยในภูมิภาคเอเชียอาคเนย์และประชาคมโลก

(๖) การวางพื้นฐานระบบรองรับการเรียนรู้โดยใช้ดิจิทัลแพลตฟอร์ม

(๗) การสร้างระบบการศึกษาเพื่อเป็นเลิศทางวิชาการระดับนานาชาติ

๔. การตระหนักถึงพหุปัญญาของมนุษย์ที่หลากหลาย

(๑) การพัฒนาและส่งเสริมพหุปัญญาผ่านครอบครัว ระบบสถานศึกษา สภาพแวดล้อม รวมทั้งสื่อ ตั้งแต่ระดับปฐมวัย

(๒) การสร้างเส้นทางอาชีพ สภาพแวดล้อมการทำงาน และระบบสนับสนุนที่เหมาะสมสำหรับผู้มีความสามารถพิเศษผ่านกลไกต่าง ๆ

(๓) การดึงดูดกลุ่มผู้เชี่ยวชาญต่างชาติและคนไทยที่มีความสามารถในต่างประเทศให้มาสร้างและ พัฒนาเทคโนโลยีและนวัตกรรมให้กับประเทศ

๕. การเสริมสร้างให้คนไทยมีสุขภาวะที่ดี ครอบคลุมทั้งด้านกาย ใจ สติปัญญา และสังคม

(๑) การสร้างความรอบรู้ด้านสุขภาวะ

(๒) การป้องกันและควบคุมปัจจัยเสี่ยงที่คุกคามสุขภาวะ

(๓) การสร้างสภาพแวดล้อมที่เอื้อต่อการมีสุขภาวะที่ดี

(๔) การพัฒนาระบบบริการสุขภาพที่ทันสมัยสนับสนุนการสร้างสุขภาวะที่ดี

(๕) การส่งเสริมให้ชุมชนเป็นฐานในการสร้างสุขภาวะที่ดีในทุกพื้นที่

๖. การสร้างสภาพแวดล้อมที่เอื้อต่อการพัฒนาและเสริมสร้างศักยภาพทรัพยากรมนุษย์

(๑) การสร้างความอยู่ดีมีสุขของครอบครัวไทย

(๒) การส่งเสริมบทบาทการมีส่วนร่วมของภาครัฐ ภาคเอกชน องค์กรปกครองส่วนท้องถิ่น ครอบครัว และชุมชนในการพัฒนาทรัพยากรมนุษย์

(๓) การปลูกฝังและพัฒนาทักษะนอกห้องเรียน

(๔) การพัฒนาระบบฐานข้อมูลเพื่อการพัฒนาทรัพยากรมนุษย์

๗. การเสริมสร้างศักยภาพการกีฬาในการสร้างคุณค่าทางสังคมและพัฒนาประเทศ

(๑) การส่งเสริมการออกกำลังกายและกีฬาขั้นพื้นฐานให้กลายเป็นวิถีชีวิต

(๒) การส่งเสริมให้ประชาชนมีส่วนร่วมในกิจกรรมออกกำลังกาย กีฬาและนันทนาการ

(๓) การส่งเสริมการกีฬาเพื่อพัฒนาสู่ระดับอาชีพ

(๔) การพัฒนาบุคลากรด้านการกีฬาและนันทนาการเพื่อรองรับการเติบโตของอุตสาหกรรมกีฬา

ยุทธศาสตร์ชาติด้านการสร้างโอกาสและความเสมอภาคทางสังคม

ยุทธศาสตร์ชาติด้านการสร้างโอกาสและความเสมอภาคทางสังคม มีเป้าหมายการพัฒนาที่สำคัญที่ให้ความสำคัญการดึงเอาพลังของภาคส่วนต่าง ๆ ทั้งภาคเอกชน ประชาสังคม ชุมชนท้องถิ่น มาร่วมขับเคลื่อน โดยการสนับสนุนการรวมตัวของประชาชนในการร่วมคิดร่วมทำเพื่อส่วนรวม การกระจายอำนาจและความรับผิดชอบไปสู่กลไกบริหารราชการแผ่นดินในระดับท้องถิ่น การเสริมสร้างความเข้มแข็งของชุมชนในการจัดการตนเอง และการเตรียมความพร้อมของประชากรไทยทั้งในมิติสุขภาพ เศรษฐกิจ สังคม และสภาพแวดล้อมให้เป็นประชากรที่มีคุณภาพสามารถพึ่งตนเอง และทำประโยชน์แก่ครอบครัว ชุมชน และสังคมให้นานที่สุด โดยรัฐให้หลักประกันการเข้าถึงบริการและสวัสดิการที่มีคุณภาพอย่างเป็นธรรมและทั่วถึง

<u>ตัวชี้วัด ประกอบด้วย</u>

(๑) ความแตกต่างของรายได้และการเข้าถึงบริการภาครัฐระหว่างกลุ่มประชากร

(๒) ความก้าวหน้าของการพัฒนาคน

(๓) ความก้าวหน้าในการพัฒนาจังหวัดในการเป็นศูนย์กลางความเจริญทางเศรษฐกิจ สังคม และเทคโนโลยี

(๔) คุณภาพชีวิตของประชากรสูงอายุ โดยประเด็นยุทธศาสตร์ชาติด้านการสร้างโอกาสและความเสมอภาคทางสังคมประกอบด้วย ๔ ประเด็น ได้แก่

๑. การลดความเหลื่อมล้ำ สร้างความเป็นธรรมในทุกมิติ

(๑) ปรับโครงสร้างเศรษฐกิจฐานราก

(๒) ปฏิรูประบบภาษีและการคุ้มครองผู้บริโภค

(๓) กระจายการถือครองที่ดินและการเข้าถึงทรัพยากร

(๔) เพิ่มผลิตภาพและคุ้มครองแรงงานไทยให้เป็นแรงงานฝีมือที่มีคุณภาพและความคิดริเริ่มสร้างสรรค์ มีความปลอดภัยในการทำงาน

(๕) สร้างหลักประกันทางสังคมที่ครอบคลุมและเหมาะสมกับคนทุกช่วงวัย ทุกเพศภาวะ และทุกกลุ่ม

(๖) ลงทุนทางสังคมแบบมุ่งเป้าเพื่อช่วยเหลือกลุ่มคนยากจนและกลุ่มผู้ด้อยโอกาสโดยตรง

(๗) สร้างความเป็นธรรมในการเข้าถึงบริการสาธารณสุข และการศึกษา โดยเฉพาะสำหรับผู้มีรายได้น้อยและกลุ่มผู้ด้อยโอกาส

(๘) สร้างความเป็นธรรมในการเข้าถึงกระบวนการยุติธรรมอย่างทั่วถึง

๒. การกระจายศูนย์กลางความเจริญทางเศรษฐกิจ สังคมและเทคโนโลยี

(๑) พัฒนาศูนย์กลางความเจริญทางเศรษฐกิจ สังคมและเทคโนโลยีในภูมิภาค

(๒) กำหนดแผนพัฒนาเศรษฐกิจและสังคมของแต่ละกลุ่มจังหวัดในมิติต่าง ๆ

(๓) จัดระบบเมืองที่เอื้อต่อการสร้างชีวิตและสังคมที่มีคุณภาพและปลอดภัย ให้สามารถตอบสนองต่อสังคมสูงวัยและแนวโน้มของการขยายตัวของเมืองในอนาคต

(๔) ปรับโครงสร้างและแก้ไขกฎหมายระเบียบบริหารราชการแผ่นดิน เพื่อวางระบบและกลไกการบริหารงานในระดับภาค กลุ่มจังหวัด

(๕) สนับสนุนการพัฒนาพื้นที่บนฐานข้อมูล ความรู้ เทคโนโลยีและนวัตกรรม

(๖) การพัฒนากำลังแรงงานในพื้นที่

๓. การเสริม...

๓. การเสริมสร้างพลังทางสังคม

(๑) สร้างสังคมเข้มแข็งที่แบ่งปัน ไม่ทอดทิ้งกัน และมีคุณธรรม โดยสนับสนุนการรวมตัวและดึงพลังของภาคส่วนต่าง ๆ

(๒) การรองรับสังคมสูงวัยอย่างมีคุณภาพ

(๓) สนับสนุนความร่วมมือระหว่างภาครัฐ ภาคเอกชน ภาควิชาการ ภาคประชาสังคมและภาคประชาชน

(๔) ส่งเสริมความเสมอภาคทางเพศและบทบาทของสตรีในการสร้างสรรค์สังคม

(๕) สนับสนุนการพัฒนาบนฐานทุนทางสังคมและวัฒนธรรม

(๖) สนับสนุนการพัฒนาเทคโนโลยีสารสนเทศ และสื่อสร้างสรรค์ เพื่อรองรับสังคมยุคดิจิทัล

๔. การเพิ่มขีดความสามารถของชุมชนท้องถิ่นในการพัฒนา การพึ่งตนเองและการจัดการตนเอง

(๑) ส่งเสริมการปรับพฤติกรรมในระดับครัวเรือน ให้มีขีดความสามารถในการจัดการวางแผนชีวิต สุขภาพ ครอบครัว การเงินและอาชีพ

(๒) เสริมสร้างศักยภาพของชุมชนในการพึ่งตนเองและการพึ่งพากันเอง

(๓) สร้างการมีส่วนร่วมของภาคส่วนต่าง ๆ เพื่อสร้างประชาธิปไตยชุมชน

(๔) สร้างภูมิคุ้มกันทางปัญญาให้กับชุมชน

ยุทธศาสตร์ชาติด้านการสร้างการเติบโตบนคุณภาพชีวิตที่เป็นมิตรต่อสิ่งแวดล้อม

ยุทธศาสตร์ชาติด้านการสร้างการเติบโตบนคุณภาพชีวิตที่เป็นมิตรต่อสิ่งแวดล้อม มีเป้าหมายการพัฒนาที่สำคัญเพื่อนำไปสู่การบรรลุเป้าหมายการพัฒนา ที่ยั่งยืนในทุกมิติ ทั้งมิติด้านสังคม เศรษฐกิจ สิ่งแวดล้อม ธรรมาภิบาล และความเป็นหุ้นส่วนความร่วมมือระหว่างกันทั้งภายในและภายนอกประเทศอย่างบูรณาการ ใช้พื้นที่เป็นตัวตั้งในการกำหนดกลยุทธ์และแผนงาน และการให้ทุกฝ่ายที่เกี่ยวข้องได้เข้ามามีส่วนร่วมในแบบทางตรงให้มากที่สุดเท่าที่จะเป็นไปได้ โดยเป็นการดำเนินการบนพื้นฐานการเติบโตร่วมกัน ไม่ว่าจะเป็นทางเศรษฐกิจ สิ่งแวดล้อม และคุณภาพชีวิต โดยให้ความสำคัญกับการสร้างสมดุลทั้ง ๓ ด้าน อันจะนำไปสู่ความยั่งยืนเพื่อคนรุ่นต่อไปอย่างแท้จริง

<u>ตัวชี้วัด ประกอบด้วย</u>

(๑) พื้นที่สีเขียวที่เป็นมิตรกับสิ่งแวดล้อม

(๒) สภาพแวดล้อมและทรัพยากรธรรมชาติที่เสื่อมโทรมได้รับการฟื้นฟู

(๓) การเติบโตที่เป็นมิตรกับสิ่งแวดล้อม

(๔) ปริมาณก๊าซเรือนกระจก มูลค่าเศรษฐกิจฐานชีวภาพ โดยประเด็นยุทธศาสตร์ชาติด้านการสร้างการเติบโตบนคุณภาพชีวิตที่เป็นมิตรต่อสิ่งแวดล้อม ประกอบด้วย ๖ ประเด็น ได้แก่

๑. สร้างการเติบโตอย่างยั่งยืนบนสังคมเศรษฐกิจสีเขียว

(๑) เพิ่มมูลค่าของเศรษฐกิจฐานชีวภาพให้สอดคล้องกับยุทธศาสตร์ด้านการสร้างความสามารถในการแข่งขัน

(๒) อนุรักษ์และฟื้นฟูความหลากหลายทางชีวภาพในและนอกถิ่นกำเนิด

(๓) อนุรักษ์และฟื้นฟูแม่แม่น้ำลำคลองและแหล่งน้ำธรรมชาติ ทั่วประเทศ

(๔) รักษาและเพิ่มพื้นที่สีเขียวที่เป็นมิตรกับสิ่งแวดล้อม

(๔) ส่งเสริมการบริโภคและการผลิตที่ยั่งยืน

๒. สร้างการ...

๒. สร้างการเติบโตอย่างยั่งยืนบนสังคมเศรษฐกิจภาคทะเล

(๑) เพิ่มมูลค่าของเศรษฐกิจฐานชีวภาพทางทะเล

(๒) ปรับปรุง ฟื้นฟู และสร้างใหม่ทรัพยากรทางทะเลและชายฝั่งทั้งระบบ

(๓) ฟื้นฟูชายหาดที่เป็นแหล่งท่องเที่ยว ชายฝั่งทะเลได้รับการป้องกันและแก้ไขทั้งระบบ และมีนโยบายการจัดการชายฝั่งแบบบูรณาการอย่างเป็นองค์รวม

(๔) พัฒนาและเพิ่มสัดส่วนกิจกรรมทางทะเลที่เป็นมิตรต่อสิ่งแวดล้อม

๓. สร้างการเติบโตอย่างยั่งยืนบนสังคมที่เป็นมิตรต่อสภาพภูมิอากาศ

(๑) ลดการปล่อยก๊าซเรือนกระจก

(๒) มีการปรับตัวเพื่อลดความสูญเสียและเสียหายจากภัยธรรมชาติและผลกระทบที่เกี่ยวข้องกับการเปลี่ยนแปลงสภาพภูมิอากาศ

(๓) มุ่งเป้าสู่การลงทุนที่เป็นมิตรต่อสภาพภูมิอากาศในการพัฒนาโครงสร้างพื้นฐานของภาครัฐและภาคเอกชน

(๔) พัฒนาและสร้างระบบรับมือปรับตัวต่อโรคอุบัติใหม่ และโรคอุบัติซ้ำที่เกิดจากการเปลี่ยนแปลงภูมิอากาศ

๔. พัฒนาพื้นที่เมือง ชนบท เกษตรกรรมและอุตสาหกรรมเชิงนิเวศ มุ่งเน้น ความเป็นเมืองที่เติบโตอย่างต่อเนื่อง

(๑) จัดทำแผนผังภูมินิเวศเพื่อการพัฒนาเมือง ชนบท พื้นที่เกษตรกรรมและอุตสาหกรรม รวมถึงพื้นที่อนุรักษ์ตามศักยภาพ และความเหมาะสมทางภูมินิเวศอย่างเป็นเอกภาพ

(๒) พัฒนาพื้นที่เมือง ชนบท เกษตรกรรม และอุตสาหกรรมเชิงนิเวศ ที่มีการบริหารจัดการตามแผนผังภูมินิเวศ อย่างยั่งยืน

(๓) จัดการมลพิษที่มีผลกระทบต่อสิ่งแวดล้อม และสารเคมีในภาคเกษตรทั้งระบบ ให้เป็นไปตามมาตรฐานสากลและค่ามาตรฐานสากล

(๔) สงวนรักษา อนุรักษ์ ฟื้นฟู และพัฒนาทรัพยากรธรรมชาติ มรดกทางสถาปัตยกรรมและศิลปวัฒนธรรม อัตลักษณ์ และวิถีชีวิตพื้นถิ่นบนฐานธรรมชาติ และฐานวัฒนธรรมอย่างยั่งยืน

(๕) พัฒนาเครือข่ายองค์กรพัฒนาเมืองและชุมชน รวมทั้งกลุ่มอาสาสมัคร ด้วยกลไกการมีส่วนร่วมของทุกภาคส่วนในท้องถิ่น

(๖) เสริมสร้างระบบสาธารณสุขและอนามัยสิ่งแวดล้อม และยกระดับความสามารถในการป้องกันโรคอุบัติใหม่และอุบัติซ้ำ

๕. พัฒนาความมั่นคงน้ำ พลังงาน และเกษตรที่เป็นมิตรต่อสิ่งแวดล้อม

(๑) พัฒนาการจัดการน้ำเชิงลุ่มน้ำทั้งระบบเพื่อเพิ่มความมั่นคงด้านน้ำของประเทศ

(๒) เพิ่มผลิตภาพของน้ำทั้งระบบในการใช้น้ำอย่างประหยัด รู้คุณค่า และสร้างมูลค่าเพิ่มจากการใช้น้ำให้ทัดเทียมกับระดับสากล

(๓) พัฒนาความมั่นคงพลังงานของประเทศ และส่งเสริมการใช้พลังงานที่เป็นมิตรต่อสิ่งแวดล้อม

(๔) เพิ่มประสิทธิภาพการใช้พลังงาน โดยลดความเข้มข้นของการใช้พลังงาน

(๔) พัฒนาความมั่นคงด้านการเกษตร และอาหารของประเทศและชุมชนในมิติปริมาณ คุณภาพ ราคาและการเข้าถึงอาหาร

๖. ยกระดับ...

๖. ยกระดับกระบวนทัศน์เพื่อกำหนดอนาคตประเทศ

(๑) ส่งเสริมคุณลักษณะและพฤติกรรมที่พึงประสงค์ด้านสิ่งแวดล้อมและคุณภาพชีวิตที่ดี

(๒) พัฒนาเครื่องมือ กลไกและระบบยุติธรรม และระบบประชาธิปไตยสิ่งแวดล้อม

(๓)จัดโครงสร้างเชิงสถาบันเพื่อจัดการประเด็นร่วม ด้านการบริหารจัดการทรัพยากรธรรมชาติและสิ่งแวดล้อมที่สำคัญ

(๔) พัฒนาและดำเนินโครงการที่ยกระดับกระบวนทัศน์ เพื่อกำหนดอนาคตประเทศ ด้านทรัพยากรธรรมชาติ สิ่งแวดล้อม และวัฒนธรรม บนหลักของการมีส่วนร่วม และธรรมาภิบาล

ยุทธศาสตร์ชาติด้านการปรับสมดุลและพัฒนาระบบการบริหารจัดการภาครัฐ

ยุทธศาสตร์ชาติด้านการปรับสมดุลและพัฒนาระบบการบริหารจัดการภาครัฐ มีเป้าหมายการพัฒนาที่สำคัญเพื่อปรับเปลี่ยนภาครัฐที่ยึดหลัก “ภาครัฐของประชาชน เพื่อประชาชนและประโยชน์ส่วนรวม” โดยภาครัฐต้องมีขนาดที่เหมาะสมกับบทบาท ภารกิจ แยกแยะบทบาทหน่วยงานของรัฐที่ทำหน้าที่ในการกำกับหรือในการให้บริการ ยึดหลักธรรมาภิบาล ปรับวัฒนธรรมการทำงานให้มุ่งผลสัมฤทธิ์และผลประโยชน์ส่วนรวม มีความทันสมัย และพร้อมที่จะปรับตัวให้ทนต่อการเปลี่ยนแปลงของโลก อยู่ตลอดเวลา โดยเฉพาะอย่างยิ่งการนำนวัตกรรม เทคโนโลยีข้อมูลขนาดใหญ่ ระบบการทำงานที่เป็นดิจิทัลเข้ามาประยุกต์ใช้อย่างคุ้มค่า และปฏิบัติงานเทียบได้กับมาตรฐานสากล รวมทั้งมีลักษณะเปิดกว้าง เชื่อมโยงถึงกันและเปิดโอกาสให้ทุกภาคส่วนเข้ามามีส่วนร่วมเพื่อตอบสนองความต้องการของประชาชนได้อย่างสะดวก รวดเร็ว และโปร่งใส โดยทุกภาคส่วนในสังคมต้องร่วมกันปลูกฝังค่านิยมความซื่อสัตย์สุจริต ความมัธยัสถ์ และสร้างจิตสำนึกในการปฏิเสธไม่ยอมรับการทุจริตประพฤติมิชอบอย่างสิ้นเชิง นอกจากนั้น กฎหมายต้องมีความชัดเจน มีเพียงเท่าที่จำเป็น มีความทันสมัย มีความเป็นสากล มีประสิทธิภาพ และนำไปสู่การลดความเหลื่อมล้ำและเอื้อต่อการพัฒนา โดยกระบวนการยุติธรรมมีการบริหารที่มีประสิทธิภาพ เป็นธรรม ไม่เลือกปฏิบัติ และการอำนวยความยุติธรรมตามหลักนิติธรรม

<u>ตัวชี้วัด ประกอบด้วย</u>

(๑) ระดับความพึงพอใจของประชาชนต่อการให้บริการสาธารณะของภาครัฐ

(๒) ประสิทธิภาพของการบริการภาครัฐ

(๓) ระดับความโปร่งใส การทุจริต ประพฤติมิชอบ

(๔) ความเสมอภาคในกระบวนการยุติธรรม โดยประเด็น ยุทธศาสตร์ชาติด้านการปรับสมดุลและพัฒนาระบบการบริหารจัดการภาครัฐ ประกอบด้วย ๘ ประเด็น ได้แก่

๑. ภาครัฐที่ยึดประชาชนเป็นศูนย์กลาง ตอบสนองความต้องการ และให้บริการอย่างสะดวกรวดเร็ว โปร่งใส

(๑) การให้บริการสาธารณะของภาครัฐ ได้มาตรฐานสากลและเป็นระดับแนวหน้าของภูมิภาค

(๒) ภาครัฐมีความเชื่อมโยงในการให้บริการสาธารณะต่าง ๆ ผ่านการนำเทคโนโลยีดิจิทัลมาประยุกต์ใช้

๒. ภาครัฐบริหารงานแบบบูรณาการโดยมียุทธศาสตร์ชาติเป็นเป้าหมาย และเชื่อมโยงการพัฒนาในทุกระดับ ทุกประเด็น ทุกภารกิจ และทุกพื้นที่

(๑) ให้ยุทธศาสตร์ชาติเป็นกลไกขับเคลื่อนการพัฒนาประเทศ

(๒) ระบบการเงินการคลังประเทศ สนับสนุนการขับเคลื่อนยุทธศาสตร์ชาติ

(๒) ระบบ...

(๓) ระบบติดตามประเมินผลที่สะท้อนการบรรลุเป้าหมายยุทธศาสตร์ชาติในทุกระดับ

๓. ภาครัฐมีขนาดเล็กลง เหมาะสมกับภารกิจ ส่งเสริมให้ประชาชน และทุกภาคส่วนมีส่วนร่วมในการพัฒนาประเทศ

(๑) ภาครัฐมีขนาดที่เหมาะสม

(๒) ทุกภาคส่วนมีส่วนร่วมในการพัฒนาประเทศ

(๓) ส่งเสริมการกระจายอำนาจ และสนับสนุนบทบาทชุมชนท้องถิ่นให้องค์กรปกครองส่วนท้องถิ่นเป็นหน่วยงานที่มีสมรรถนะสูงตั้งอยู่บนหลักธรรมาภิบาล

๔. ภาครัฐมีความทันสมัย

(๑) องค์กรภาครัฐมีความยืดหยุ่นเหมาะสมกับบริบทการพัฒนาประเทศ

(๒) พัฒนาและปรับระบบวิธีการปฏิบัติราชการให้ทันสมัย

๕. บุคลากรภาครัฐเป็นคนดีและเก่ง ยึดหลักคุณธรรม จริยธรรม มีจิตสำนึก มีความสามารถสูง มุ่งมั่น และเป็นมืออาชีพ

(๑) ภาครัฐมีการบริหารกำลังคนที่มีความคล่องตัว ยึดระบบคุณธรรม

(๒) บุคลากรภาครัฐยึดค่านิยมในการทำงานเพื่อประชาชน มีคุณธรรม และมีการพัฒนาตามเส้นทางความก้าวหน้าในอาชีพ

๖. ภาครัฐมีความโปร่งใส ปลอดการทุจริตและประพฤติมิชอบ

(๑) ประชาชนและภาคต่าง ๆ ในสังคมร่วมมือกันในการป้องกันการทุจริตและประพฤติมิชอบ

(๒) บุคลากรภาครัฐยึดมั่นในหลักคุณธรรม จริยธรรมและความซื่อสัตย์สุจริต

(๓) การปราบปรามการทุจริตประพฤติมิชอบมีประสิทธิภาพมีความเด็ดขาดเป็นธรรมและตรวจสอบได้

(๔) การบริหารจัดการการป้องกันและปราบปรามการทุจริตอย่างเป็นระบบแบบบูรณาการ

๗. กฎหมายมีความสอดคล้องเหมาะสมกับบริบทต่าง ๆ และมีเท่าที่จำเป็น

(๑) ภาครัฐจัดให้มีกฎหมายที่สอดคล้องและเหมาะสมกับบริบทต่างๆ ที่เปลี่ยนแปลง

(๒) มีกฎหมายเท่าที่จำเป็น

(๓) การบังคับใช้กฎหมายอย่างมีประสิทธิภาพเท่าเทียม มีการเสริมสร้างประสิทธิภาพการใช้กฎหมาย

๘. กระบวนการยุติธรรมเคารพสิทธิมนุษยชนและปฏิบัติต่อประชาชน โดยเสมอภาค

(๑) บุคลากรและหน่วยงานในกระบวนการยุติธรรมเคารพและยึดมั่น ในหลักประชาธิปไตยเคารพศักดิ์ศรีความเป็นมนุษย์ที่พึงได้รับการปฏิบัติอย่างเท่าเทียม

(๒) ทุกหน่วยงานในกระบวนการยุติธรรม มีบทบาทเชิงรุกร่วมกันในทุกขั้นตอนของการค้นหาความจริง

(๓) หน่วยงานในกระบวนการยุติธรรมทั้งทางแพ่ง อาญา และปกครองมีเป้าหมายและยุทธศาสตร์ร่วมกัน

(๔) ส่งเสริมระบบยุติธรรมทางเลือก ระบบยุติธรรมชุมชน และการมีส่วนร่วมของประชาชนในกระบวนการยุติธรรม

(๕) พัฒนามาตรการอื่นแทนโทษทางอาญา

ที่มา : สำนักงานคณะกรรมการพัฒนาเศรษฐกิจและสังคมแห่งชาติ

๑.๒ แผนพัฒนา...

๑.๒ แผนพัฒนาเศรษฐกิจและสังคมแห่งชาติ ฉบับที่ ๑๒

การพัฒนาประเทศตามแนวทางของแผนพัฒนาเศรษฐกิจและสังคมแห่งชาติที่ผ่านมาส่งผลให้ประเทศไทยมีระดับการพัฒนาที่สูงขึ้นตามลำดับ ได้แก่ เศรษฐกิจไทยมีขนาดใหญ่ขึ้น มีฐานการผลิตและบริการที่มีความเข้มแข็งและโดดเด่นในหลายสาขา และความร่วมมือกับมิตรประเทศทั้งในรูปทวิภาคีและพหุภาคี รวมถึงความร่วมมือกับประเทศในอนุภูมิภาคและอาเซียนมีความเข้มข้นและชัดเจนขึ้น ขยายโอกาสด้านการค้าและการลงทุนของไทยเพิ่มขึ้น ในขณะที่โครงสร้างพื้นฐานมีการพัฒนาครอบคลุมมากขึ้น และการบริการทางสังคมทุกด้านที่มีความครอบคลุมทั่วถึง ทำให้รายได้ประชาชนสูงขึ้นปัญหาความยากจนลดลง และคุณภาพชีวิตประชาชนดีขึ้น

อย่างไรก็ตาม โครงสร้างเศรษฐกิจไทยมีความเชื่อมโยงกับเศรษฐกิจและสังคมโลกมากขึ้น จึงให้มีความอ่อนไหวและผันผวนตามปัจจัยภายนอก ในขณะที่ความสามารถในการแข่งขันปรับตัวช้า เนื่องจากการยกระดับห่วงโซ่มูลค่าการผลิตเกษตร อุตสาหกรรม และบริการสู่การใช้องค์ความรู้ วิทยาศาสตร์ เทคโนโลยี และนวัตกรรมยังดำเนินการได้น้อย ทำให้ฐานการผลิตเกษตร อุตสาหกรรม และบริการมีผลิตภาพการผลิตต่ำ ประกอบกับประเทศไทยยังประสบปัญหาคุณภาพในเกือบทุกด้าน ที่สำคัญได้แก่ คุณภาพคน คุณภาพการศึกษา คุณภาพบริการสาธารณะและบริการสาธารณสุข สังคมไทยยังมีความเหลื่อมล้ำสูง ก่อให้เกิดความแตกแยก นอกจากนี้ทรัพยากรธรรมชาติร่อยหรอและสิ่งแวดล้อมเสื่อมโทรมอย่างรวดเร็ว มีภาวะขยะล้นเมือง และการบริหารจัดการน้ำยังไม่เป็นระบบโครงข่ายที่สมบูรณ์ ในขณะที่ความเสี่ยงและผลกระทบที่เกิดจากสภาพภูมิอากาศผันผวนมีความรุนแรงมากขึ้น ทำให้กฎเกณฑ์และกฎระเบียบของสังคมที่เกี่ยวกับการใช้ทรัพยากรธรรมชาติและสิ่งแวดล้อมมีความเข้มงวดมากขึ้น ซึ่งส่วนหนึ่งสะท้อนถึงปัญหาการจัดการภาครัฐที่ขาดประสิทธิภาพเพราะการบริหารจัดการยังขาดเอกภาพ และการปฏิรูปกฎหมายเพื่อพัฒนาประเทศยังล่าช้า

ดังนั้น การพัฒนาประเทศในช่วงแผนพัฒนาฯ ฉบับที่ ๑๒ จำเป็นต้องมีการเตรียมความพร้อมเพื่อวางรากฐานของประเทศในระยะยาวให้มุ่งต่อยอดผลสัมฤทธิ์ของแผนที่สอดคล้องเชื่อมโยงและรองรับการพัฒนาอย่างต่อเนื่อง ตามกรอบยุทธศาสตร์ชาติ ๒๐ ปี โดยมีสาระสำคัญสรุปได้ ดังนี้

<u>๑. ภาพรวมการพัฒนาในช่วงแผนพัฒนาฯ ฉบับที่ ๑๒</u>

๑.๑ หลักการ

หลักการพัฒนาประเทศที่สำคัญในระยะแผนพัฒนาฯ ฉบับที่ ๑๒ **ยึดหลัก "ปรัชญาของเศรษฐกิจพอเพียง" "การพัฒนาที่ยั่งยืน" และ "คนเป็นศูนย์กลางการพัฒนา"** ที่ต่อเนื่องจากแผนพัฒนาฯ ฉบับที่ ๙-๑๑ และยึดหลักการเจริญเติบโตทางเศรษฐกิจที่ลดความเหลื่อมล้ำและขับเคลื่อนการเจริญเติบโตจากการเพิ่มผลิตภาพการผลิตบนฐานการใช้ภูมิปัญญาและนวัตกรรม

สำหรับการกำหนดวิสัยทัศน์ของแผนพัฒนาฯ ฉบับนี้ยึดวิสัยทัศของกรอบยุทธศาสตร์ชาติที่กำหนดว่า "ประเทศไทยมีความมั่นคง มั่งคั่ง ยั่งยืน เป็นประเทศพัฒนาแล้ว ด้วยการพัฒนาตามหลักปรัชญาของเศรษฐกิจพอเพียง" ในขณะที่การกำหนดเป้าหมายและตัวชี้วัดในด้านต่างๆ ของแผนพัฒนาฯ ได้ยึดเป้าหมายอนาคตประเทศไทยปี ๒๕๗๙ ที่เป็นเป้าหมายยุทธศาสตร์ชาติ ๒๐ ปี มาเป็นกรอบในการกำหนดเป้าหมายที่จะบรรลุใน ๕ ปี โดยที่เป้าหมายและตัวชี้วัดต้องสอดคล้องกับกรอบเป้าหมายการพัฒนาเศรษฐกิจ สังคม และสิ่งแวดล้อม ที่องค์กรระหว่างประเทศกำหนดขึ้น อาทิ การพัฒนาที่ยั่งยืน (sustainable development goals : SDGs) ที่องค์การสหประชาชาติกำหนดขึ้น เป็นต้น ส่วนแนวทางการพัฒนา ได้บูรณาการนโยบายหรือประเด็นพัฒนาที่สำคัญของประเด็นการปฏิรูปประเทศ ๓๗ วาระ และไทยแลนด์ ๔.๐

การจัดทำ...

การจัดทำแผนขับเคลื่อน และการติดตามประเมินผล เน้นกระบวนการมีส่วนร่วม ทั้งจากภาครัฐ เอกชน ประชาชน และภาคการศึกษา ในทุกพื้นที่ของประเทศ เป็นกลไกประชารัฐที่รวมพลังให้สามารถกำหนดเป้าหมาย แนวทางการพัฒนา รวมทั้งแผนงานโครงการสำคัญที่ตอบสนองความต้องการและแก้ไขปัญหาให้กับประชาชนได้อย่างสอดคล้องกับภูมิสังคมและเกิดผลสัมฤทธิ์อย่างจริงจังใน ๕ ปี

๑.๒ จุดเปลี่ยนสำคัญในแผนพัฒนาเศรษฐกิจและสังคมฉบับที่ ๑๒

ประเทศไทยมียุทธศาสตร์ชาติ ๒๐ ปี โดยแผนพัฒนาฯ ฉบับที่ ๑๒ จะเป็นแผนแรก ที่ถูกใช้ให้เป็นกลไกเชื่อมโยง สู่การขับเคลื่อนการพัฒนา ซึ่งกำหนดเป้าหมายและตัวชี้วัดที่จะต้องบรรลุผลลัพธ์ และผลสัมฤทธิ์ของการพัฒนา รวมทั้งกำหนดแนวทางการพัฒนาในรายละเอียดที่ต้องเชื่อมต่อถึงการปฏิบัติที่ต้องดำเนินการในช่วง ๕ ปี โดยได้กำหนดแผนงาน/โครงการสำคัญ (Flagship Program) และประเด็นพัฒนาเชิงบูรณาการที่สำคัญ ในช่วง ๕ ปีแรกของการขับเคลื่อนยุทธศาสตร์ชาติสู่การปฏิบัติ จะทำให้ระบบการจัดสรรงบประมาณ การบริหารจัดการงบประมาณแผ่นดิน แผนสำหรับบริหารราชการแผ่นดิน กฎ ระเบียบวินัยทางการเงินและการคลังภาครัฐ และระบบการติดตามประเมินผลการดำเนินงานตามยุทธศาสตร์การพัฒนาตลอดจนระบบการติดตามประเมินผลการปฏิบัติราชการของหน่วยงานภาครัฐต้องมีการเปลี่ยนแปลงอย่างมาก

นอกจากนี้ในแผนพัฒนาฯ ฉบับที่ ๑๒ มีแนวทางการพัฒนาจังหวัด ภาค และเมืองที่กำหนดพื้นที่เป้าหมาย สาขาการผลิตและบริการเป้าหมายที่ชัดเจน เพื่อใช้เป็นแนวทางในการปฏิบัติ และกำกับ ให้การขับเคลื่อนการพัฒนาเชิงพื้นที่ จังหวัด ภาค และเมือง เกิดผลสัมฤทธิ์ และสอดคล้อง กับเป้าหมายรวมของประเทศ รวมทั้งได้กำหนดแนวทางเพื่อสนับสนุนการขับเคลื่อนประเด็นการปฏิรูปประเทศที่สภาปฏิรูปแห่งชาติ และสภาขับเคลื่อนการปฏิรูปได้เสนอและต้องเร่งดำเนินการให้แล้วเสร็จในช่วง ๕ ปีต่อจากนี้

๑.๓ ประเด็นการพัฒนาหลักที่สำคัญในช่วงแผนพัฒนาฯ ฉบับที่ ๑๒

ประเทศไทยแม้ว่า ได้ดำเนินมาตรการเพื่อส่งเสริมการบริหารจัดการที่ดี มีการขยายการลงทุนในโครงสร้างพื้นฐานที่เป็นระบบโครงข่ายมากขึ้น และมีการเพิ่มการลงทุนเพื่อการวิจัยและพัฒนา แต่อันดับความสามารถในการแข่งขันของไทย ยังปรับตัวช้าเมื่อเทียบกับหลายประเทศ เนื่องจากคุณภาพคนต่ำ การลงทุนในการวิจัยและพัฒนายังมีน้อย คุณภาพของโครงสร้างพื้นฐานยังไม่ดี และปัญหาการบริหารจัดการภาครัฐและกฎระเบียบต่าง ๆ ล้าสมัยและขาดประสิทธิผลในการบังคับใช้ เมื่อต้องเผชิญกับปัญหาวิกฤตเศรษฐกิจโลกและภัยพิบัติธรรมชาติ ทำให้ เศรษฐกิจไทยผันผวนได้ง่าย และเศรษฐกิจโดยรวมขยายตัวในอัตราที่ต่ำกว่าศักยภาพมาต่อเนื่องหลายปี

นอกจากนี้ประเทศไทยต้องเผชิญกับแรงกดดันและความเสี่ยงมากขึ้นภายใต้สถานการณ์ที่กระแสโลกาภิวัตน์เข้มข้นมากขึ้น เป็นโลกไร้พรมแดน โดยมีการเคลื่อนย้ายคน เงินทุน องค์ความรู้ เทคโนโลยี ข่าวสาร สินค้าและบริการอย่างเสรี ทำให้การแข่งขันในตลาดโลกรุนแรงขึ้น ส่งผลให้มีการรวมตัวด้านเศรษฐกิจของกลุ่มต่าง ๆ ในโลกมีความเข้มข้นขึ้น ประเทศเศรษฐกิจใหม่มีขีดความสามารถในการแข่งขันมากขึ้น เช่น จีน อินเดีย ละตินอเมริกา และเวียดนาม ซึ่งมีแรงงานราคาถูกและมีมาตรการอื่น ๆประกอบในการดึงดูดการลงทุน จากต่างประเทศได้เพิ่มขึ้น นอกจากนั้นการพัฒนาการสื่อสารด้วยเทคโนโลยีสมัยใหม่ทำให้สังคมโลกมีความ เชื่อมโยงกันอย่างใกล้ชิดมากขึ้น ทำให้เกิดภัยคุกคามและความเสี่ยง อาทิ การก่อการร้าย โรคระบาด อาชญากรรมข้ามชาติ ปัญหาแรงงานต่างด้าว

ในขณะเดียวกันประเทศไทยมีความเสี่ยงจากการเปลี่ยนแปลงโครงสร้างประชากรสู่สังคมสูง วัยมากขึ้น จำนวนประชากรวัยแรงงานลดลง ผู้สูงอายุมีปัญหาสุขภาพและมีแนวโน้มอยู่คนเดียวสูงขึ้น ปัญหา ความยากจนยังกระจุกตัวหนาแน่นในภาคตะวันออกเฉียงเหนือและภาคเหนือ รวมทั้งความแตกต่างของ

รายได้...

รายได้ ระหว่างกลุ่มคนรวยที่สุดและกลุ่มคนจนที่สุดสูงถึง ๓๔.๙ เท่า ในปี ๒๕๕๖ เนื่องจากการกระจายโอกาสการ พัฒนาไม่ทั่วถึง ยิ่งไปกว่านั้นทรัพยากรธรรมชาติเสื่อมโทรม มีปัญหาความขัดแย้งในการใช้ประโยชน์ทรัพยากรธรรมชาติระหว่างรัฐกับประชาชน และระหว่างประชาชนในกลุ่มต่าง ๆ เนื่องจากการจัดการทรัพยากรธรรมชาติมีลักษณะรวมศูนย์ขาดการเชื่อมโยงกับพื้นที่ ในขณะที่ปัญหาสิ่งแวดล้อมเพิ่มสูงขึ้นตามการขยายตัวของเศรษฐกิจและชุมชนเมือง ประกอบกับสภาพภูมิอากาศเปลี่ยนแปลงผันผวนมากขึ้น ประเทศไทยต้องเผชิญกับภัยพิบัติทางธรรมชาติรุนแรงมากขึ้น ส่งผลกระทบต่อเศรษฐกิจและสังคมไทยมากกว่า ในอดีต

ภายใต้เงื่อนไขและสภาพแวดล้อมด้านเศรษฐกิจ สังคม ทรัพยากรธรรมชาติและสิ่งแวดล้อมที่ เกิดขึ้นทั้งในและต่างประเทศดังกล่าว จะเป็นแรงกดดันให้ประเทศไทยต้องปรับตัวและมีการบริหารความเสี่ยง อย่างชาญฉลาดมากขึ้น ต่อจากนี้ไป ประเทศไทยต้องปรับเปลี่ยนครั้งใหญ่ เพื่อแก้ไขปัญหารากฐานสำคัญที่เป็น จุดอ่อนและข้อจำกัดของประเทศที่สั่งสมมานาน ในขณะเดียวกันดำเนินยุทธศาสตร์เชิงรุกเพื่อใช้ประโยชน์จาก จุดแข็งและจุดเด่นของประเทศ ดังนั้นจึงมีความจำเป็นที่จะต้องให้ความสำคัญกับประเด็นที่มีลักษณะการบูรณาการ และใช้ประกอบการพิจารณาการจัดสรรงบประมาณ เพื่อการแปลงแผนไปสู่การปฏิบัติเกิดผลสัมฤทธิ์ได้อย่าง แท้จริง ในประเด็นต่าง ๆ ดังนี้

๑.๓.๑ การพัฒนานวัตกรรมและการนำมาใช้ขับเคลื่อนการพัฒนาในทุกมิติเพื่อยกระดับศักยภาพของประเทศ โดยจะมุ่งเน้นการนำความคิดสร้างสรรค์และการพัฒนานวัตกรรม ทำให้เกิดสิ่งใหม่ที่มีมูลค่าเพิ่มทางเศรษฐกิจทั้งในเรื่องกระบวนการผลิตและรูปแบบผลิตภัณฑ์และบริการใหม่ๆ โดยการกำหนดวาระการวิจัยแห่งชาติ (National Research Agenda) ให้มีจุดเน้นที่ชัดเจนเฉพาะเจาะจง และสอดคล้องกับสาขาเป้าหมายการพัฒนาประเทศ และใช้กลยุทธ์ด้านนวัตกรรมบูรณาการวิจัยและพัฒนากับการนำไปใช้ประโยชน์ในเชิงพาณิชย์และการพัฒนานวัตกรรม

๑.๓.๒ การส่งเสริมและสนับสนุนการวิจัยและพัฒนา วิทยาศาสตร์ เทคโนโลยี และนวัตกรรม โดยสนับสนุนการวิจัยพัฒนา การดัดแปลงและต่อยอดการพัฒนาเทคโนโลยีไปสู่ความเป็น อัจฉริยะโดยใช้เทคโนโลยีขั้นสูงและการผสมผสานเทคโนโลยี การพัฒนาผู้ประกอบการให้เป็นผู้ประกอบการทางเทคโนโลยี (Technopreneur) รวมทั้งการเชื่อมโยงระหว่างภาคการผลิตที่เป็นกลุ่มใหญ่ของประเทศ ได้แก่ เกษตรกรรายย่อย วิสาหกิจชุมชน และวิสาหกิจขนาดกลางและขนาดย่อมกับสถาบันวิจัย และสถาบันการศึกษา รวมทั้งพัฒนาและยกระดับโครงสร้างพื้นฐานที่มีอยู่ให้ตอบสนองการเปลี่ยนแปลงเทคโนโลยีแบบก้าวกระโดด โดยเฉพาะเร่งสร้างและพัฒนาบุคลากรวิจัยในสาขา STEM (Science, Technology, Engineering, and Mathematics) และสนับสนุนการดำเนินงานอย่างเป็นเครือข่ายระหว่างสถาบันวิจัย สถาบันการศึกษา ภาครัฐ ภาคเอกชน และภาคประชาชน/ชุมชน รวมทั้งการปรับกลไกระบบวิจัยและพัฒนาของประเทศทั้งระบบ

๑.๓.๓ การเตรียมพร้อมด้านกำลังคนและการเสริมสร้างศักยภาพของประชากร ในทุกช่วงวัย มุ่งเน้นการยกระดับคุณภาพทุนมนุษย์ของประเทศ โดยพัฒนาคนให้เหมาะสมตามช่วงวัย เพื่อให้เติบโตอย่างมีคุณภาพ การหล่อหลอมให้คนไทยมีค่านิยมตามบรรทัดฐานที่ดีทางสังคม เป็นคนดี มีสุขภาวะที่ดี มีคุณธรรมจริยธรรม มีระเบียบวินัย และมีจิตสำนึกที่ดีต่อสังคมส่วนรวม การพัฒนาทักษะที่สอดคล้องกับความต้องการในตลาดแรงงานและทักษะที่จำเป็นต่อการดำรงชีวิตในศตวรรษที่ ๒๑ ของคนในแต่ละช่วงวัยตามความเหมาะสม การเตรียมความพร้อมของกำลังคนด้านวิทยาศาสตร์และเทคโนโลยีที่จะเปลี่ยนแปลงโลกในอนาคต ตลอดจนการยกระดับคุณภาพการศึกษาสู่ความเป็นเลิศ การสร้างเสริมให้คนมีสุขภาพดีที่เน้นการปรับเปลี่ยนพฤติกรรมทางสุขภาพและการลดปัจจัยเสี่ยงด้านสภาพแวดล้อมที่ส่งผลต่อสุขภาพ

๑.๓.๔ การสร้าง...

๑.๓.๔ การสร้างความเป็นธรรมและลดความเหลื่อมล้ำ ให้ความสำคัญกับการจัดบริการของรัฐที่มีคุณภาพทั้งด้านการศึกษา สาธารณสุข ให้กับผู้ที่ด้อยโอกาสและผู้ที่อาศัยในพื้นที่ห่างไกล การจัดสรรที่ดินทำกิน สนับสนุนในเรื่องการสร้างอาชีพ รายได้ และสนับสนุนการเพิ่มผลิตภาพ ผู้ด้อยโอกาส สตรี และผู้สูงอายุ รวมทั้งกระจายการจัดบริการภาครัฐให้มีความครอบคลุมและทั่วถึงทั้งในเชิงปริมาณและ คุณภาพ ตลอดจนสร้างชุมชนเข้มแข็งให้เป็นพลังร่วมทางสังคมเพื่อสนับสนุนการพัฒนาและพร้อมรับ ผลประโยชน์จากการพัฒนา โดยส่งเสริมการประกอบอาชีพของผู้ประกอบการระดับชุมชน การสนับสนุนศูนย์ฝึกอาชีพชุมชน ส่งเสริมให้ชุมชนจัดสวัสดิการและบริการในชุมชน และผลักดันกลไกการกระจายที่ดินทำกินและการบริหารจัดการที่ดินของชุมชน โดยมุ่งบรรลุเป้าหมายสำคัญในการยกระดับรายได้ประชากรกลุ่ม ร้อยละ ๔๐ ที่มีรายได้ต่ำสุด

๑.๓.๕ การปรับโครงสร้างการผลิตและการสร้างโอกาสทางเศรษฐกิจในแต่ละช่วงของห่วงโซ่มูลค่า เน้นสร้างความเข้มแข็งให้กับปัจจัยพื้นฐาน ทุนทางเศรษฐกิจให้สนับสนุนการเพิ่มศักยภาพของฐานการผลิตและฐานรายได้เดิม และยกระดับห่วงโซ่มูลค่าด้วยการใช้เทคโนโลยีวิจัยและพัฒนาเพื่อสร้างนวัตกรรมการผลิตที่เป็นมิตรต่อสิ่งแวดล้อมและสอดคล้องกับความต้องการของตลาด รวมทั้งสร้างสังคมผู้ประกอบการให้มีทักษะการทำธุรกิจที่ทันต่อการเปลี่ยนแปลงของเทคโนโลยี ตลอดจนพัฒนาพื้นที่ชายแดนที่มีศักยภาพและพื้นที่เศรษฐกิจใหม่ เพื่อรองรับการขยายตัวทางเศรษฐกิจและขับเคลื่อนเศรษฐกิจเข้าสู่การเป็นประเทศรายได้สูงในอนาคต

๑.๓.๖ การปรับระบบการผลิตการเกษตรให้สอดคล้องกับพันธกรณีในด้านการเปลี่ยนแปลงสภาพภูมิอากาศและศักยภาพของพื้นที่ เน้นการสร้างองค์ความรู้ทางวิชาการเกษตร วิทยาศาสตร์ เทคโนโลยีและนวัตกรรมแบบมีส่วนร่วมที่เชื่อมโยงกับฐานทรัพยากรชีวภาพ (Bio Based) ในการสร้างมูลค่าเพิ่มให้สินค้าเกษตรมีความปลอดภัย ไม่ส่งผลกระทบต่อคุณภาพชีวิตของประชาชนและสิ่งแวดล้อมของประเทศ การพัฒนาระบบเกษตรกรรมที่ยั่งยืนและการขยายโอกาสในการเข้าถึงพื้นที่ทำกินของเกษตรกร รวมทั้งส่งเสริมการรวมกลุ่มทางการเกษตรจากกิจการเจ้าของคนเดียว เป็นการประกอบการในลักษณะสหกรณ์ ห้างหุ้นส่วน และบริษัท เพื่อให้เกิดการประหยัดต่อขนาด

๑.๓.๗ การเพิ่มศักยภาพฐานการผลิตและบริการเดิมที่มีศักยภาพในปัจจุบันให้ ต่อยอดไปสู่ฐานการผลิตและบริการที่ใช้เทคโนโลยีที่เข้มข้นและมีนวัตกรรมมากขึ้น ควบคู่กับการ วางรากฐานเพื่อสร้างและพัฒนาภาคการผลิตและบริการสำหรับอนาคต ทั้งในด้านการเตรียมศักยภาพคน และโครงสร้างพื้นฐาน ตลอดจนสร้างกลไกและเครือข่ายความร่วมมือของธุรกิจในลักษณะคลัสเตอร์ (Cluster)

๑.๓.๘ การส่งเสริมสร้างความเข้มแข็งของเศรษฐกิจกระแสใหม่ อาทิ เศรษฐกิจ ดิจิทัล เศรษฐกิจฐานชีวภาพ เศรษฐกิจเชิงสร้างสรรค์และวัฒนธรรม และการพัฒนาวิสาหกิจตั้งใหม่ (Start Up) และวิสาหกิจเพื่อสังคม รวมถึงการสร้างสังคมผู้ประกอบการเพื่อต่อยอดฐานการผลิตและบริการ

๑.๓.๙ การสร้างขีดความสามารถในการแข่งขันของธุรกิจบริการและการ ท่องเที่ยวที่มีศักยภาพให้เติบโตและสนับสนุนภาคการผลิต เน้นการปรับปรุงกฎหมายที่เกี่ยวข้อง เพื่อให้เกิด ความสมดุลและยั่งยืนในการพัฒนาอุตสาหกรรมท่องเที่ยวที่คำนึงถึงขีดความสามารถในการรองรับของระบบ นิเวศ และศักยภาพของพื้นที่ รวมทั้งการสร้างมูลค่าเพิ่มในอุตสาหกรรมกีฬาให้ครอบคลุมทุกมิติและครบวงจร ทั้งการผลิตและธุรกิจที่เกี่ยวข้อง

๑.๓.๑๐ การสร้าง...

๑.๓.๑๐ การสร้างความเชื่อมโยงระหว่างภาคการผลิต เพื่อเพิ่มมูลค่าทางเศรษฐกิจ ขยายฐานเศรษฐกิจให้กว้างขึ้น และต่อยอดห่วงโซ่การผลิตให้เข้มแข็งขึ้น โดยการเชื่อมโยงเครือข่ายการผลิต และนำผลการวิจัยและการพัฒนาที่เกี่ยวข้องมาใช้ประโยชน์ในการสร้างผลิตภัณฑ์เชิงพาณิชย์ที่หลากหลาย และสอดคล้องกับความต้องการของตลาด โดยเฉพาะอย่างยิ่งการพัฒนาความเชื่อมโยงด้าน คมนาคมขนส่ง โลจิสติกส์ และโทรคมนาคมในกรอบความร่วมมืออนุภูมิภาคภายใต้แผนงานของกรอบความร่วมมือทางเศรษฐกิจในอนุภูมิภาคลุ่มแม่น้ำโขง กรอบความร่วมมือลุ่มแม่น้ำอิระวดี เจ้าพระยา แม่โขง กรอบความร่วมมือเขตเศรษฐกิจสามฝ่าย อินโดนีเซีย-มาเลเซีย-ไทย กรอบความร่วมมือความริเริ่มแห่งอ่าวเบงกอลสำหรับความร่วมมือหลากหลายสาขาทางวิชาการและเศรษฐกิจ กรอบความร่วมมือเพื่อพัฒนาชายแดนไทย-มาเลเซีย และภูมิภาคอาเซียนเพื่ออำนวยความสะดวกและลดต้นทุนด้านโลจิสติกส์

๑.๓.๑๑ การพัฒนาวิสาหกิจขนาดย่อย ขนาดเล็กและขนาดกลาง วิสาหกิจชุมชน และวิสาหกิจเพื่อสังคม เพื่อขยายฐานการพัฒนาเศรษฐกิจฐานรากให้มีความครอบคลุมมากขึ้น เป็นการสร้างโอกาสทางเศรษฐกิจสำหรับกลุ่มต่าง ๆ ในสังคม โดยดำเนินการควบคู่ไปกับการพัฒนาและส่งเสริมสังคมผู้ประกอบการเพื่อส่งเสริมผู้ประกอบการที่ผลิตได้และขายเป็น

๑.๓.๑๒ การสร้างความมั่นคงของฐานทรัพยากรธรรมชาติและยกระดับคุณภาพสิ่งแวดล้อม เน้นการรักษาและฟื้นฟูฐานทรัพยากรธรรมชาติ เพิ่มประสิทธิภาพการบริหารจัดการทรัพยากรน้ำ สนับสนุนการเติบโตที่เป็นมิตรกับสิ่งแวดล้อมและคุณภาพชีวิตของประชาชน เร่งแก้ไขปัญหาวิกฤติสิ่งแวดล้อม เพื่อลดมลพิษที่เกิดจากการผลิตและการบริโภค พัฒนาระบบบริหารจัดการที่โปร่งใสเป็นธรรม ส่งเสริมการผลิตและการบริโภคที่เป็นมิตรกับสิ่งแวดล้อม เร่งเตรียมความพร้อมในการลดการปล่อยก๊าซเรือนกระจก และเพิ่มขีดความสามารถในการปรับตัวต่อการเปลี่ยนแปลงสภาพภูมิอากาศ รวมทั้งบริหารจัดการเพื่อลดความเสี่ยงด้านภัยพิบัติทางธรรมชาติ

๑.๓.๑๓ การฟื้นฟูพื้นฐานด้านความมั่นคงที่เป็นปัจจัยสำคัญต่อการพัฒนาทางเศรษฐกิจและสังคมของประเทศ ให้ความสำคัญกับการอยู่ร่วมกันในสังคมอย่างสันติของผู้มีความเห็นต่างทางความคิดและอุดมการณ์บนพื้นฐานของการปกครองระบอบประชาธิปไตยอันมีพระมหากษัตริย์เป็นประมุข และการเตรียมการรับมือกับอาชญากรรมข้ามชาติ ซึ่งจะส่งผลกระทบอย่างมีนัยยะสำคัญต่อการพัฒนาเศรษฐกิจและสังคมของประเทศในระยะ ๒๐ ปีข้างหน้า

๑.๓.๑๔ การบริหารจัดการในภาครัฐ การป้องกันการทุจริตประพฤติมิชอบและการสร้างธรรมาภิบาลในสังคมไทย ให้ความสำคัญกับการส่งเสริมและพัฒนาธรรมาภิบาลในภาครัฐอย่างเป็นรูปธรรมทั้งด้านระบบการบริหารงานและบุคลากร มีการบริหารจัดการภาครัฐที่โปร่งใส มีประสิทธิภาพ สามารถตรวจสอบได้อย่างเป็นธรรม และประชาชนมีส่วนร่วม มีการกระจายอำนาจ และแบ่งภารกิจรับผิดชอบที่เหมาะสมระหว่างส่วนกลาง ภูมิภาค และท้องถิ่น

๑.๓.๑๕ การพัฒนาโครงสร้างพื้นฐานและระบบโลจิสติกส์ของประเทศเพื่อขยายขีดความสามารถและพัฒนาคุณภาพการให้บริการเพื่อรองรับการขยายตัวของเมืองและพื้นที่เศรษฐกิจหลักและส่งเสริมการพัฒนาคุณภาพชีวิตของทุกกลุ่มในสังคม เน้นให้เกิดความเชื่อมโยงในอนุภูมิภาคและในอาเซียนอย่างเป็นระบบ โดยมีโครงข่ายเชื่อมโยงภายในประเทศที่สนับสนุนการพัฒนาพื้นที่ตามแนวระเบียงเศรษฐกิจต่างๆ รวมทั้งพัฒนาระบบบริหารจัดการและการกำกับดูแลให้สอดคล้องกับมาตรฐานสากลสร้างความ

เป็นธรรมในการเข้าถึงบริการพื้นฐาน และการคุ้มครองผู้บริโภค นอกจากนี้พัฒนาอุตสาหกรรมต่อเนื่องเพื่อสร้างโอกาสทางเศรษฐกิจให้กับประเทศ และการพัฒนาผู้ประกอบการในสาขาโลจิสติกส์และหน่วยงานที่มีศักยภาพไปทำธุรกิจในต่างประเทศ

๑.๓.๑๖ การพัฒนาภาค เมือง และพื้นที่เศรษฐกิจ เร่งดำเนินการในประเด็นท้าทาย ได้แก่ การสร้างความเข้มแข็งของฐานการผลิตและบริการเดิม และขยายฐานการผลิตและบริการใหม่ที่ สร้างรายได้สำหรับประชาชนในแต่ละภาค การพัฒนาเมืองให้เติบโตอย่างมีคุณภาพ การพัฒนาและฟื้นฟูพื้นที่บริเวณชายฝั่งทะเลตะวันออกให้รองรับการขยายตัวของภาคอุตสาหกรรมแห่งอนาคตอย่างมีสมดุล และการบริหารจัดการพื้นที่เศรษฐกิจชายแดนให้เจริญเติบโตและแข่งขันได้อย่างยั่งยืน รวมทั้งการเพิ่มประสิทธิภาพกลไกการขับเคลื่อนการพัฒนาภาคและเมืองให้เกิดผลอย่างเป็นรูปธรรม

๑.๓.๑๗ การสร้างความร่วมมือระหว่างประเทศให้เข้มข้นและส่งผลต่อการพัฒนาอย่างเต็มที่ มุ่งเน้นผลักดันให้ความเชื่อมโยงด้านกฎระเบียบและในเชิงสถาบันให้มีความคืบหน้าชัดเจนในระดับปฏิบัติการและในแต่ละจุดพื้นที่เชื่อมโยงระหว่างประเทศ ผลักดันการลดการใช้มาตรการที่ไม่ใช่มาตรการทางภาษี ควบคู่กับการพัฒนาโครงสร้างพื้นฐานที่ต้องเชื่อมโยงเครือข่ายภายในประเทศและประเทศเพื่อนบ้าน รวมทั้งส่งเสริมบทบาทที่สร้างสรรค์ของไทยในกรอบความร่วมมือต่าง ๆ ในเวทีโลก และสนับสนุนการขับเคลื่อน การพัฒนาภายใต้กรอบเป้าหมายการพัฒนาที่ยั่งยืน (SDGs)

๑.๓.๑๘ การส่งเสริมการลงทุนไทยในต่างประเทศ ให้ความสำคัญกับการพัฒนาผู้ประกอบการ ให้สามารถพัฒนาธุรกิจร่วมกับประเทศเพื่อนบ้าน พัฒนาทรัพยากรมนุษย์ เทคโนโลยี และนวัตกรรม พัฒนาสภาพแวดล้อมทางธุรกิจ และการสนับสนุนการดำเนินงานของสภาธุรกิจภายใต้กรอบความร่วมมือต่าง ๆ รวมทั้งสนับสนุนแหล่งเงินทุนและแหล่งข้อมูลเชิงลึกเกี่ยวกับฐานการผลิตในต่างประเทศ

๑.๓.๑๙ การปรับปรุงภาคการเงินของไทยให้มีประสิทธิภาพมากขึ้นและให้ สามารถแข่งขันได้ เร่งปรับปรุงกฎระเบียบในการกำกับดูแลภาคการเงินเพื่อสนับสนุนความสามารถในการแข่งขันและการให้บริการต่อผู้บริโภคและภาคธุรกิจเอกชนอย่างมีประสิทธิภาพและเป็นธรรม รวมทั้งการกำกับดูแลที่สามารถป้องกันความเสี่ยงจากความเชื่อมโยงทางการเงินและกระแสการเคลื่อนย้ายของเงินทุนที่จะมีรูปแบบที่เปลี่ยนแปลงไป และมีปริมาณธุรกรรมที่มากขึ้น ในขณะเดียวกันสนับสนุนการนำเทคโนโลยีทางการเงินมาใช้อย่างเข้มข้น พัฒนาเครื่องมือทางการเงินเพื่อระดมทุนมาใช้สนับสนุนการลงทุนโครงการขนาดใหญ่ ตลอดจนขยายการเข้าถึงบริการทางการเงินอย่างทั่วถึงในต้นทุนที่เหมาะสม

๑.๓.๒๐ การปฏิรูปด้านการคลังและงบประมาณ ประกอบด้วย การขยายฐานภาษี การปรับระบบการจัดทำคำของบประมาณ การจัดสรรงบประมาณ การจัดทำงบประมาณบูรณาการทั้งเชิงประเด็นพัฒนาและเชิงพื้นที่ การติดตามและประเมินผลการใช้จ่ายงบประมาณ และกระจายอำนาจให้แก่องค์กรปกครองส่วนท้องถิ่นในการจัดเก็บภาษีและค่าธรรมเนียม และลดความซ้ำซ้อนของสิทธิประโยชน์ด้านสวัสดิการสังคม รวมทั้งสร้างความยั่งยืนทางการคลังของระบบการคุ้มครองทางสังคม ได้แก่ การปรับปรุง ระบบการออมเพื่อการเกษียณอายุ และการปรับปรุงระบบประกันสุขภาพ เพื่อลดภาระการพึ่งพารายได้จาก รัฐบาล

<u>๒.วัตถุประสงค์และเป้าหมายการพัฒนาในช่วงแผนพัฒนาฯ ฉบับที่ ๑๒</u>

๒.๑ วัตถุประสงค์

๒.๑.๑ เพื่อวางรากฐานให้คนไทยเป็นคนที่สมบูรณ์ มีคุณธรรมจริยธรรม มีระเบียบวินัย ค่านิยมที่ดี มีจิตสาธารณะ และมีความสุข โดยมีสุขภาวะและสุขภาพที่ดี ครอบครัวอบอุ่น ตลอดจนเป็นคนเก่งที่มีทักษะความรู้ความสามารถและพัฒนาตนเองได้ต่อเนื่องตลอดชีวิต

๒.๑.๒ เพื่อให้...

๒.๑.๒ เพื่อให้คนไทยมีความมั่นคงทางเศรษฐกิจและสังคม ได้รับความเป็นธรรมในการเข้าถึงทรัพยากรและบริการทางสังคมที่มีคุณภาพ ผู้ด้อยโอกาสได้รับการพัฒนาศักยภาพ รวมทั้งชุมชนมีความเข้มแข็งพึ่งพาตนเองได้

๒.๑.๓ เพื่อให้เศรษฐกิจเข้มแข็ง แข่งขันได้ มีเสถียรภาพ และมีความยั่งยืน สร้างความเข้มแข็งของฐานการผลิตและบริการเดิมและขยายฐานใหม่โดยการใช้นวัตกรรมที่เข้มข้นมากขึ้น สร้างความเข้มแข็งของเศรษฐกิจฐานราก และสร้างความมั่นคงทางพลังงาน อาหาร และน้ำ

๒.๑.๔ เพื่อรักษาและฟื้นฟูทรัพยากรธรรมชาติและคุณภาพสิ่งแวดล้อมให้สามารถสนับสนุนการเติบโตที่เป็นมิตรกับสิ่งแวดล้อมและการมีคุณภาพชีวิตที่ดีของประชาชน

๒.๑.๕ เพื่อให้การบริหารราชการแผ่นดินมีประสิทธิภาพ โปร่งใส ทันสมัย และมีการทำงานเชิงบูรณาการของภาคีการพัฒนา

๒.๑.๖ เพื่อให้มีการกระจายความเจริญไปสู่ภูมิภาค โดยการพัฒนาภาคและเมืองเพื่อรองรับการพัฒนายกระดับฐานการผลิตและบริการเดิมและขยายฐานการผลิตและบริการใหม่

๒.๑.๗ เพื่อผลักดันให้ประเทศไทยมีความเชื่อมโยงกับประเทศต่าง ๆ ทั้งในระดับอนุภูมิภาค ภูมิภาค และนานาชาติได้อย่างสมบูรณ์และมีประสิทธิภาพ รวมทั้งให้ประเทศไทยมีบทบาทนำและสร้างสรรค์ในด้านการค้า การบริการ และการลงทุนภายใต้กรอบความร่วมมือต่าง ๆ ทั้งในระดับอนุภูมิภาคและโลก

๒.๒. เป้าหมายรวม

เพื่อให้เป็นไปตามวัตถุประสงค์ดังกล่าว ได้กำหนดเป้าหมายรวมการพัฒนาของแผนพัฒนาฯ ฉบับที่ ๑๒ ประกอบด้วย

๒.๒.๑ คนไทยมีคุณลักษณะเป็นคนไทยที่สมบูรณ์ มีวินัย มีทัศนคติและพฤติกรรมตามบรรทัดฐานที่ดีของสังคม มีความเป็นพลเมืองตื่นรู้ มีความสามารถในการปรับตัวได้อย่างรู้เท่าทันสถานการณ์ มีความรับผิดชอบและทำประโยชน์ต่อส่วนรวม มีสุขภาพกายและใจที่ดี มีความเจริญงอกงามทางจิตวิญญาณ มีวิถีชีวิตที่พอเพียง และมีความเป็นไทย

๒.๒.๒ ความเหลื่อมล้ำทางด้านรายได้และความยากจนลดลง เศรษฐกิจฐานรากมีความเข้มแข็ง ประชาชนทุกคนมีโอกาสในการเข้าถึงทรัพยากร การประกอบอาชีพ และบริการทางสังคมที่มีคุณภาพอย่างทั่วถึงและเป็นธรรม กลุ่มที่มีรายได้ต่ำสุดร้อยละ ๔๐ มีรายได้เพิ่มขึ้นอย่างน้อยร้อยละ ๑๕

๒.๒.๓ ระบบเศรษฐกิจมีความเข้มแข็งและแข่งขันได้ โครงสร้างเศรษฐกิจปรับสู่เศรษฐกิจฐานบริการและดิจิทัล มีผู้ประกอบการรุ่นใหม่และเป็นสังคมผู้ประกอบการ ผู้ประกอบการขนาดกลางและขนาดเล็กที่เข้มแข็งสามารถใช้นวัตกรรมและเทคโนโลยีดิจิทัลในการสร้างสรรค์คุณค่าสินค้าและบริการ มีระบบการผลิตและให้บริการจากฐานรายได้เดิมที่มีมูลค่าเพิ่มสูงขึ้น และมีการลงทุนในการผลิตและ บริการฐานความรู้ชั้นสูงใหม่ๆ ที่เป็นมิตรกับสิ่งแวดล้อมและชุมชน รวมทั้งกระจายฐานการผลิตและการให้บริการสู่ภูมิภาคเพื่อลดความเหลื่อมล้ำ โดยเศรษฐกิจไทยมีเสถียรภาพและมีอัตราการขยายตัวเฉลี่ยร้อยละ ๕ ต่อปี และมีปัจจัยสนับสนุน อาทิ ระบบโลจิสติกส์ พลังงาน และการลงทุนวิจัยและพัฒนาที่เอื้อต่อการขยายตัวของภาคการผลิตและบริการ

๒.๒.๔ ทุนทางธรรมชาติและคุณภาพสิ่งแวดล้อมสามารถสนับสนุนการเติบโตที่ เป็นมิตรกับสิ่งแวดล้อม มีความมั่นคงทางอาหาร พลังงาน และน้ำ โดยเพิ่มพื้นที่ป่าไม้ให้ได้ร้อยละ ๔๐ ของพื้นที่ประเทศเพื่อรักษาความสมดุลของระบบนิเวศลดการปล่อยก๊าซเรือนกระจก ภาคพลังงานและขนส่งไม่น้อยกว่า

ร้อยละ...

ร้อยละ ๗ ภายในปี ๒๕๖๓ เทียบกับการปล่อยในกรณีปกติ มีปริมาณหรือสัดส่วนของขยะมูลฝอยที่ได้รับการจัดการอย่างถูกหลักสุขาภิบาลเพิ่มขึ้น และรักษาคุณภาพน้ำและคุณภาพอากาศในพื้นที่วิกฤตให้อยู่ในเกณฑ์มาตรฐาน

๒.๒.๕ มีความมั่นคงในเอกราชและอธิปไตย สังคมปลอดภัย สามัคคี สร้างภาพลักษณ์ที่ดีและเพิ่มความเชื่อมั่นของนานาชาติต่อประเทศไทย ความขัดแย้งทางอุดมการณ์และ ความคิดในสังคมลดลง ปัญหาอาชญากรรมลดลง ปริมาณความสูญเสียจากภัยโจรสลัดและการลักลอบขนส่ง สินค้าและค้ามนุษย์ลดลง มีความพร้อมที่ปกป้องประชาชนจากการก่อการร้ายและภัยพิบัติทางธรรมชาติ ประเทศไทยมีส่วนร่วมในการกำหนดบรรทัดฐานระหว่างประเทศ เกิดความเชื่อมโยงการขนส่ง โลจิสติกส์ ห่วงโซ่มูลค่า เป็นหุ้นส่วนการพัฒนาที่สำคัญในอนุภูมิภาค ภูมิภาค และโลก และอัตราการเติบโตของมูลค่า การลงทุนและการส่งออกของไทยในอนุภูมิภาค ภูมิภาค และอาเซียนสูงขึ้น

๒.๒.๖ มีระบบบริหารจัดการภาครัฐที่มีประสิทธิภาพ ทันสมัย โปร่งใส ตรวจสอบได้ กระจายอำนาจและมีส่วนร่วมจากประชาชน บทบาทภาครัฐในการให้บริการซึ่งภาคเอกชน ดำเนินการแทนได้ดีกว่าลดลง เพิ่มการใช้ระบบดิจิทัลในการให้บริการ ปัญหาคอร์รัปชั่นลดลง และการบริหารจัดการขององค์กรปกครองส่วนท้องถิ่นมีอิสระมากขึ้น โดยอันดับประสิทธิภาพภาครัฐที่จัดทำโดยสถาบันการจัดการนานาชาติและอันดับความยากง่ายในการดำเนินธุรกิจในประเทศดีขึ้น การใช้จ่ายภาครัฐและระบบงบประมาณมีประสิทธิภาพสูง ฐานภาษีกว้างขึ้น และดัชนีการรับรู้การทุจริตดีขึ้น รวมถึงมีบุคลากรภาครัฐที่มี ความรู้ความสามารถและปรับตัวได้ทันกับยุคดิจิทัลเพิ่มขึ้น

<u>๓. ยุทธศาสตร์การพัฒนาประเทศ</u>

ยุทธศาสตร์ในแผนพัฒนาฯ ฉบับที่ ๑๒ มีทั้งหมด ๑๐ ยุทธศาสตร์ โดยมี ๖ ยุทธศาสตร์ตามกรอบ ยุทธศาสตร์ชาติ ๒๐ ปี และอีก ๔ ยุทธศาสตร์ที่เป็นปัจจัยสนับสนุน ดังนี้

๓.๑ ยุทธศาสตร์การเสริมสร้างและพัฒนาศักยภาพทุนมนุษย์ ทุนมนุษย์ของประเทศไทยยังมีปัญหาในด้านคุณภาพคนในแต่ละช่วงวัย โดยผลลัพธ์ทางการศึกษาของเด็กวัยเรียนค่อนข้างต่ำ การพัฒนาความรู้และทักษะของแรงงานไม่ตรงกับตลาดงาน ในขณะที่คนไทยจำนวนไม่น้อยยังไม่สามารถคัดกรองและเลือกรับวัฒนธรรมได้อย่างเหมาะสม ซึ่งส่งผลต่อวิกฤตค่านิยม ทัศนคติ และพฤติกรรมในการดำเนินชีวิต การพัฒนาในระยะต่อไป จึงต้องให้ความสำคัญกับการวางรากฐานการพัฒนาคนให้มีความสมบูรณ์ เพื่อให้คนไทยมีทัศนคติ และพฤติกรรมตามบรรทัดฐานที่ดีของสังคม ได้รับการศึกษาที่มีคุณภาพสูงตามมาตรฐานสากล และสามารถเรียนรู้ด้วยตนเองอย่างต่อเนื่อง มีสุขภาวะที่ดีขึ้น คนทุกช่วงวัยมีทักษะ ความรู้ และความสามารถเพิ่มขึ้น รวมทั้งสถาบันทางสังคมมีความเข้มแข็งและมีส่วนร่วมในการพัฒนาประเทศเพิ่มขึ้น

<u>แนวทางการพัฒนาที่สำคัญ ประกอบด้วย</u>

(๑) ปรับเปลี่ยนค่านิยมคนไทยให้มีคุณธรรม จริยธรรม มีวินัย จิตสาธารณะ และพฤติกรรมที่พึงประสงค์ อาทิ ส่งเสริมให้มีกิจกรรมการเรียนการสอนทั้งใน และนอกห้องเรียนที่สอดแทรกคุณธรรม จริยธรรม ความมีระเบียบวินัย และจิตสาธารณะ

(๒) พัฒนาศักยภาพ คนให้มีทักษะ ความรู้ และความสามารถในการดำรงชีวิตอย่างมีคุณค่า อาทิ ส่งเสริมเด็กปฐมวัยให้มีการพัฒนา ทักษะทางสมองและทางสังคมที่เหมาะสม เด็กวัยเรียนและวัยรุ่นมีทักษะการคิดวิเคราะห์อย่างเป็นระบบ

(๓) ยกระดับ...

(๓) ยกระดับคุณภาพการศึกษาและการเรียนรู้ตลอดชีวิต อาทิ ปรับระบบบริหารจัดการสถานศึกษาขนาดเล็ก ให้มีการจัดทรัพยากรร่วมกันให้มีขนาดและจำนวนที่เหมาะสม ปรับปรุงแหล่งเรียนรู้ในชุมชนให้เป็นแหล่ง เรียนรู้เชิงสร้างสรรค์และมีชีวิต

(๔) ลดปัจจัยเสี่ยงด้านสุขภาพและให้ทุกภาคส่วนคำนึงถึงผลกระทบต่อสุขภาพ อาทิ ส่งเสริมให้มีกิจกรรมทางสุขภาพและโภชนาการที่เหมาะสมกับวัยปรับปรุงมาตรการทางกฎหมายและภาษีในการควบคุมผลิตภัณฑ์ที่ส่งผลเสียต่อสุขภาพ

(๕) เพิ่มประสิทธิภาพการบริหารจัดการระบบสุขภาพ ภาครัฐและปรับระบบการเงินการคลังด้านสุขภาพ อาทิ ปรับระบบบริหารจัดการทรัพยากรร่วมกันระหว่าง สถานพยาบาลทุกสังกัดในเขตพื้นที่สุขภาพ

(๖) พัฒนาระบบการดูแลและสร้างสภาพแวดล้อมที่เหมาะสมกับ สังคมสูงวัย อาทิ ผลักดันให้มีกฎหมายการดูแลผู้สูงอายุระยะยาว

(๗) ผลักดันให้สถาบันทางสังคมมีส่วนร่วมพัฒนาประเทศอย่างเข้มแข็งอาทิกำหนดมาตรการดูแลครอบครัวที่เปราะบางและส่งเสริมสถาบันการศึกษาให้เป็นแหล่งบริการความรู้ทางวิชาการที่ทุกคนเข้าถึงได้

๓.๒ ยุทธศาสตร์การสร้างความเป็นธรรมและลดความเหลื่อมล้ำในสังคม การพัฒนาในช่วงที่ผ่านมาทำให้สังคมไทยก้าวหน้าไปหลายด้าน แต่การแก้ปัญหาความเหลื่อมล้ำและสร้างความเป็นธรรมในสังคมไทยมีความคืบหน้าช้า ทั้งเรื่องความแตกต่างของรายได้ระหว่างกลุ่มประชากร ความแตกต่างของคุณภาพการบริการภาครัฐ รวมทั้งข้อจำกัดในการเข้าถึงกระบวนการยุติธรรมและเทคโนโลยีของกลุ่มผู้ด้อยโอกาสและกลุ่มที่อยู่ในพื้นที่ห่างไกล ดังนั้น การพัฒนาในระยะต่อไป จึงจำเป็นต้องมุ่งลดปัญหาความเหลื่อมล้ำด้านรายได้ของกลุ่มคนที่มีฐานะทางเศรษฐกิจสังคมที่แตกต่างกัน แก้ไขปัญหาความยากจน เพิ่มโอกาสการเข้าถึงบริการพื้นฐานทางสังคมของภาครัฐ รวมทั้งเพิ่มศักยภาพชุมชนและเศรษฐกิจฐานรากให้มีความเข้มแข็ง เพื่อให้ชุมชนพึ่งพาตนเองและได้รับส่วนแบ่งผลประโยชน์ทางเศรษฐกิจมากขึ้น

<u>แนวทางการพัฒนาสำคัญ ประกอบด้วย</u>

(๑) การเพิ่มโอกาสให้กับกลุ่มเป้าหมาย ประชากรร้อยละ ๔๐ ที่มีรายได้ต่ำสุดสามารถเข้าถึงบริการที่มีคุณภาพของรัฐและมีอาชีพ อาทิ ขยายโอกาสการเข้าถึงการศึกษาที่มีคุณภาพให้แก่เด็กและเยาวชนที่ด้อยโอกาสทางการศึกษาอย่างต่อเนื่อง โดยให้การดูแลนักเรียนที่ครอบคลุมตั้งแต่การสร้างรายได้ของครัวเรือน สนับสนุนค่าเดินทางไปยังสถานศึกษา ให้ทุนการศึกษาต่อระดับสูง

(๒) การกระจายการให้บริการภาครัฐทั้งด้านการศึกษา สาธารณสุข และสวัสดิการที่มีคุณภาพให้ ครอบคลุมและทั่วถึง อาทิ บริหารจัดการการให้บริการสาธารณสุขที่มีคุณภาพให้ครอบคลุมทุกพื้นที่ผ่านการ พัฒนาระบบส่งต่อผู้ป่วยทั้งในระดับจังหวัด ภาค และระดับประเทศให้มีประสิทธิภาพมากขึ้น

(๓) เสริมสร้างศักยภาพชุมชน การพัฒนาเศรษฐกิจชุมชนและการสร้างความเข้มแข็งการเงินฐานรากตามหลักปรัชญาของเศรษฐกิจพอเพียง เพื่อให้ชุมชนสามารถพึ่งพาตนเองได้ มีสิทธิในการจัดการทุนที่ดินและทรัพยากร ภายในชุมชน อาทิ สนับสนุนการให้ความรู้ในการบริหารจัดการทางการเงินแก่ชุมชนและครัวเรือน การปรับ องค์กรการเงินของชุมชนให้ทำหน้าที่เป็นสถาบันการเงินในระดับหมู่บ้าน/ตำบลที่ทำหน้าที่ทั้งการให้กู้ยืมและ การออม และจัดตั้งโครงข่ายการเงินฐานรากโดยมีธนาคารออมสินและธนาคารเพื่อการเกษตรและสหกรณ์เป็นแม่ข่าย

๓.๓ ยุทธศาสตร์...

๓.๓ ยุทธศาสตร์การสร้างความเข้มแข็งทางเศรษฐกิจและแข่งขันได้อย่างยั่งยืน เศรษฐกิจไทยขยายตัวต่ำกว่าศักยภาพอย่างต่อเนื่องเป็นเวลาหลายปี ทั้งจากผลกระทบของเศรษฐกิจโลกซบเซาและข้อจำกัดภายในประเทศเองที่เป็นอุปสรรคต่อการเพิ่มผลิตภาพและขีดความสามารถในการแข่งขัน รวมทั้งฐานเศรษฐกิจภายในประเทศขยายตัวช้าการพัฒนา ๕ ปีต่อจากนี้ไป จึงเน้นให้เศรษฐกิจเติบโตได้ตามศักยภาพและมีเสถียรภาพ ภาคส่งออกมีการพัฒนาจนสามารถขยายตัวและเป็นกลไกสำคัญในการขับเคลื่อนเศรษฐกิจไทย ผลิตภาพการผลิตของประเทศเพิ่มขึ้น การลงทุนภาครัฐและเอกชนมีการขยายตัวอย่างต่อเนื่องและมาจากความร่วมมือกันมากขึ้น ประชาชนและผู้ประกอบการเข้าสู่ระบบภาษีมากขึ้น และประเทศไทยมีขีดความสามารถในการแข่งขันทางเศรษฐกิจสูงขึ้น นอกจากนี้ ยังเน้นให้เศรษฐกิจรายสาขามีการเติบโตอย่างเข้มแข็ง ภาคการเกษตรเน้น เกษตรกรรมยั่งยืนและให้เกษตรกรมีรายได้เพิ่มขึ้น มีการพัฒนาเมืองอุตสาหกรรมนิเวศ การท่องเที่ยวสามารถทำรายได้และแข่งขันได้มากขึ้น วิสาหกิจขนาดกลางและขนาดย่อมมีบทบาทต่อระบบเศรษฐกิจมากขึ้น ภาคการเงินมีประสิทธิภาพเพิ่มขึ้น

<u>โดยมีแนวทางการพัฒนาที่สำคัญ ประกอบด้วย</u>

(๑) การบริหารจัดการเศรษฐกิจส่วนรวม ทั้งในด้านการคลัง อาทิ เพิ่มประสิทธิภาพการจัดแผนงานโครงการ การจัดสรรงบประมาณ การบริหาร และการตรวจสอบกระบวนการงบประมาณ และด้านการเงิน อาทิ เพิ่มประสิทธิภาพของระบบการเงิน และสถาบันการเงินทั้งในตลาดเงินและตลาดทุนให้สามารถสนับสนุนการขยายตัวทางเศรษฐกิจ

(๒) การเสริมสร้างและพัฒนาขีดความสามารถในการแข่งขันของภาคการผลิตและบริการ มุ่งเน้นการสร้างความ เชื่อมโยงของห่วงโซ่มูลค่าระหว่างภาคเกษตร อุตสาหกรรมบริการ และการค้าการลงทุน เพื่อยกระดับศักยภาพในการแข่งขันของประเทศ โดยยกระดับการผลิตสินค้าเกษตรและอาหารเข้าสู่ระบบมาตรฐาน ต่อยอดความเข้มแข็งของอุตสาหกรรมที่มีศักยภาพปัจจุบัน เพื่อยกระดับไปสู่อุตสาหกรรมที่ใช้เทคโนโลยีขั้นสูง วางอนาคตรากฐานการพัฒนาอุตสาหกรรม เสริมสร้างขีดความสามารถการแข่งขันในเชิงธุรกิจของภาคบริการ ปรับปรุงแก้ไขกฎหมายและกฎระเบียบ เพื่อส่งเสริมการค้าที่เป็นธรรมและอำนวยความสะดวกด้านการค้าการลงทุน

๓.๔ ยุทธศาสตร์การเติบโตที่เป็นมิตรกับสิ่งแวดล้อมเพื่อการพัฒนาที่ยั่งยืน ปัจจุบันสภาพทรัพยากรธรรมชาติและสิ่งแวดล้อมกำลังเป็นจุดอ่อนสำคัญต่อการรักษาฐานการผลิตและการให้บริการรวมทั้ง การดำรงชีวิตของคนไทย ซึ่งปัญหาดังกล่าวเกิดจากการลดลงของพื้นที่ป่าไม้ ทรัพยากรดินเสื่อมโทรม ความหลากหลายทางชีวภาพถูกคุกคาม ความเสี่ยงในการขาดแคลนทรัพยากรน้ำในอนาคต ปัญหาสิ่งแวดล้อมเพิ่มสูงขึ้นตามการขยายตัวของเศรษฐกิจและชุมชนเมือง การเปลี่ยนแปลงสภาพภูมิอากาศและภัยพิบัติทางธรรมชาติมีความผันผวนและรุนแรงมากขึ้น และข้อตกลงระหว่างประเทศเกี่ยวกับการเปลี่ยนแปลงสภาพภูมิอากาศทวีความเข้มข้น ซึ่งจะส่งผลต่อแนวทางการพัฒนาประเทศในอนาคต

ดังนั้น การพัฒนาในระยะต่อไปจึงมุ่งเน้นการรักษาและฟื้นฟูฐานทรัพยากรธรรมชาติ การสร้างความมั่นคงด้านน้ำ และการบริหารจัดการทรัพยากรน้ำให้มีประสิทธิภาพ การสร้างคุณภาพสิ่งแวดล้อมที่ดี ลดมลพิษ และลดผลกระทบต่อสุขภาพของประชาชนและระบบนิเวศ การเพิ่มประสิทธิภาพการลดก๊าซเรือนกระจกและขีดความสามารถในการปรับตัวต่อการเปลี่ยนแปลงสภาพภูมิอากาศ และการเพิ่มประสิทธิภาพการบริหารจัดการเพื่อลดความเสี่ยงจากภัยพิบัติ และลดความสูญเสียในชีวิตและทรัพย์สินที่เกิดจากสาธารณภัย

แนวทางการ...

<u>แนวทางการพัฒนาสำคัญ ประกอบด้วย</u>

(๑) การรักษาฟื้นฟูทรัพยากรธรรมชาติ สร้าง สมดุลของการอนุรักษ์และใช้ประโยชน์อย่างยั่งยืนและเป็นธรรม

(๒) เพิ่มประสิทธิภาพการบริหารจัดการ ทรัพยากรน้ำเพื่อให้เกิดความมั่นคง สมดุล และยั่งยืน

(๓) การแก้ไขปัญหาวิกฤตสิ่งแวดล้อม

(๔) ส่งเสริมการ ผลิตและการบริโภคที่เป็นมิตรกับสิ่งแวดล้อม

(๕) สนับสนุนการลดการปล่อยก๊าซเรือนกระจก และเพิ่มขีด ความสามารถในการปรับตัวต่อการเปลี่ยนแปลงสภาพภูมิอากาศ

(๖) การบริหารจัดการเพื่อลดความเสี่ยงด้านภัยพิบัติ

(๗) การพัฒนาระบบการบริหารจัดการและกลไกแก้ไขปัญหาความขัดแย้งด้านทรัพยากรธรรมชาติและสิ่งแวดล้อม

(๘) การพัฒนาความร่วมมือด้านสิ่งแวดล้อมระหว่างประเทศ

๓.๕ ยุทธศาสตร์การเสริมสร้างความมั่นคงแห่งชาติเพื่อการพัฒนาประเทศสู่ความมั่งคั่ง และยั่งยืน กระแสโลกาภิวัตน์และความก้าวหน้าทางเทคโนโลยีในปัจจุบัน มีแนวโน้มส่งผลกระทบต่อความ มั่นคงและเสถียรภาพของประเทศไทยในหลายมิติ ทั้งภัยคุกคามภายนอก ในเรื่องการขยายอิทธิพลและการเพิ่ม บทบาทของประเทศมหาอำนาจในภูมิภาคต่าง ๆ ของโลก อาชญากรรมข้ามชาติและการก่อการร้ายและภัย คุกคามภายในประเทศ ได้แก่ ความเห็นต่างทางความคิดและอุดมการณ์ของคนในชาติ การสร้างสถานการณ์ใน จังหวัดชายแดนภาคใต้ และการคุกคามทางเศรษฐกิจ โดยอาชญากรรมคอมพิวเตอร์

ดังนั้น การพัฒนาในระยะต่อไป จึงเน้นในเรื่องการปกป้องและเชิดชูสถาบันพระมหากษัตริย์ให้เป็นสถาบันหลักของประเทศ สังคมมีความสมานฉันท์ ประชาชนมีส่วนร่วมป้องกันแก้ไขปัญหาความมั่นคง ประชาชนในจังหวัดชายแดนภาคใต้มีความปลอดภัยในชีวิตและทรัพย์สิน มีโอกาสในการศึกษาและการประกอบอาชีพที่สร้างรายได้เพิ่มขึ้น ประเทศไทยมีความสัมพันธ์และความร่วมมือด้านความมั่นคงกับนานาประเทศในการป้องกันภัยคุกคามในรูปแบบต่าง ๆ ควบคู่ไปกับการรักษาผลประโยชน์ของชาติ มีความพร้อมต่อการรับมือภัยคุกคามทั้งภัยคุกคามทางทหารและภัยคุกคามอื่น ๆ และแผนงานด้านความมั่นคงมีการบูรณาการสอดคล้องกับนโยบายการพัฒนาเศรษฐกิจ สังคม ทรัพยากรธรรมชาติและสิ่งแวดล้อม

<u>แนวทางการพัฒนาสำคัญ ประกอบด้วย</u>

(๑) การรักษาความมั่นคงภายใน เพื่อให้เกิด ความสงบในสังคมและธำรงไว้ซึ่งสถาบันหลักของชาติ

(๒) การพัฒนาเสริมสร้างศักยภาพการป้องกันประเทศ เพื่อเตรียมความพร้อมในการรับมือภัยคุกคามทั้งการทหารและภัยคุกคามอื่น ๆ

(๓) การส่งเสริมความร่วมมือกับต่างประเทศด้านความมั่นคง เพื่อบูรณาการความร่วมมือกับมิตรประเทศเพื่อผลประโยชน์ทางเศรษฐกิจ สังคม และการป้องกันภัยคุกคามข้ามชาติ

(๔) การรักษาความมั่นคงและผลประโยชน์ของชาติทางทะเลเพื่อคงไว้ซึ่ง อำนาจอธิปไตยและสิทธิอธิปไตยในเขตทะเล

(๕) การบริหารจัดการความมั่นคงเพื่อการพัฒนา เพื่อให้เกิดความสอดคล้องกันระหว่างแผนงานที่เกี่ยวข้องกับความมั่นคงการพัฒนาภายใต้การมีส่วนร่วมของภาคประชาชน

๓.๖ ยุทธศาสตร์...

๓.๖ ยุทธศาสตร์การบริหารจัดการในภาครัฐ การป้องกันการทุจริตประพฤติมิชอบ และธรรมาภิบาลในสังคมไทย ระบบการบริหารจัดการในภาครัฐที่ขาดประสิทธิภาพเป็นอุปสรรคที่สำคัญต่อการพัฒนาประเทศมาอย่างต่อเนื่อง ทั้งการให้บริการประชาชนยังไม่ได้มาตรฐานสากล การบังคับใช้กฎหมายที่ขาดประสิทธิภาพ การบริหารจัดการและการให้บริการของท้องถิ่นขาดความโปร่งใส ระบบและกระบวนการยุติธรรมไม่สามารถอำนวยความยุติธรรมได้อย่างเสมอภาคและเป็นธรรม รวมทั้งการทุจริตประพฤติมิชอบในสังคมไทย

การพัฒนาระยะต่อไปจึงต้องเร่งปฏิรูปการบริหารจัดการภาครัฐให้เกิดผลสัมฤทธิ์อย่างจริงจัง โดยมุ่งเน้นในเรื่องการลดสัดส่วนค่าใช้จ่ายด้านบุคลากร และเพิ่มประสิทธิภาพการบริหารจัดการและการให้บริการของภาครัฐ รวมทั้งประสิทธิภาพการประกอบธุรกิจของประเทศ การเพิ่มประสิทธิภาพการบริหารจัดการที่ดีขององค์กรปกครองส่วนท้องถิ่น การปรับคะแนนดัชนีการรับรู้การทุจริตให้อยู่ในระดับที่ดีขึ้น และการลดจำนวนการดำเนินคดีกับผู้มิได้กระทำความผิด

<u>แนวทางการพัฒนาสำคัญ ประกอบด้วย</u>

(๑) ปรับปรุงโครงสร้างหน่วยงาน บทบาท ภารกิจ และคุณภาพบุคลากรภาครัฐให้มีความโปร่งใส ทันสมัย คล่องตัว มีขนาดที่เหมาะสม เกิดความคุ้มค่า

(๒) ปรับปรุงกระบวนการงบประมาณ และสร้างกลไกในการติดตามตรวจสอบการเงินการคลังภาครัฐ เพื่อให้ การจัดสรรและการใช้จ่ายมีประสิทธิภาพ

(๓) เพิ่มประสิทธิภาพและยกระดับการให้บริการสาธารณะให้ได้ มาตรฐานสากล เพื่อให้ประชาชนและภาคธุรกิจได้รับบริการที่มีคุณภาพ ได้มาตรฐาน และอำนวยความสะดวก ตรงตามความต้องการ

(๔) เพิ่มประสิทธิภาพการบริหารจัดการให้แก่องค์กรปกครองส่วนท้องถิ่น เพื่อให้ประชาชนได้รับการบริการอย่างมีประสิทธิภาพและทั่วถึง

(๕) ป้องกันและปราบปรามการทุจริตและประพฤติ มิชอบ เพื่อให้สังคมไทยมีวินัย โปร่งใสและยุติธรรม

(๖) ปฏิรูปกฎหมายและกระบวนการยุติธรรมให้มีความทันสมัย เป็นธรรม และสอดคล้องกับข้อบังคับสากลหรือข้อตกลงระหว่างประเทศ

๓.๗ ยุทธศาสตร์การพัฒนาโครงสร้างพื้นฐานและระบบโลจิสติกส์ ที่ผ่านมาการพัฒนาโครงสร้างพื้นฐานและระบบโลจิสติกส์ของประเทศประสบปัญหาด้านความต่อเนื่องในการดำเนินการ และปัญหาเชิงปริมาณ คุณภาพ และการบริหารจัดการการให้บริการที่สอดคล้องกับมาตรฐานสากล ทำให้มีข้อจำกัดในการสนับสนุนการพัฒนาประเทศให้มีประสิทธิภาพ

การพัฒนาในระยะต่อไปจึงมุ่งเน้นในเรื่องการลดความเข้มของการใช้พลังงานและลดต้นทุนโลจิสติกส์ของประเทศ การพัฒนาระบบขนส่งทางรางและทางน้ำ เพิ่มปริมาณการเดินทางด้วยระบบขนส่งสาธารณะในเขตเมือง และขยายขีดสามารถในการรองรับปริมาณผู้โดยสารของท่าอากาศยานในกรุงเทพมหานครและท่าอากาศยานในภูมิภาค การเพิ่มความสามารถในการแข่งขันด้านโลจิสติกส์และการอำนวยความสะดวกทางการค้า การพัฒนาด้านพลังงานเพื่อเพิ่มสัดส่วนการใช้พลังงานทดแทนต่อปริมาณการใช้พลังงานขั้นสุดท้าย และลดการพึ่งพาก๊าซธรรมชาติในการผลิตไฟฟ้า การพัฒนาเศรษฐกิจดิจิทัล และการพัฒนาด้านสาธารณูปการ (น้ำประปา)

แนวทางการ...

<u>แนวทางการพัฒนาสำคัญ ประกอบด้วย</u>

(๑) การพัฒนาโครงสร้างพื้นฐานด้านขนส่ง อาทิ พัฒนาระบบรถไฟให้เป็นโครงข่ายหลักในการเดินทางและขนส่งของประเทศ พัฒนาโครงข่ายถนน พัฒนา ระบบขนส่งทางอากาศ และพัฒนาระบบขนส่งทางน้ำ

(๒) การสนับสนุนการพัฒนาระบบขนส่ง อาทิ การพัฒนาอุตสาหกรรมต่อเนื่องที่เกิดจากการลงทุนด้านโครงสร้างพื้นฐาน และพัฒนาการบริหารจัดการในสาขาขนส่ง

(๓) พัฒนาระบบโลจิสติกส์ อาทิ พัฒนาและยกระดับมาตรฐานระบบการบริหารจัดการโลจิสติกส์และโซ่อุปทานให้ได้มาตรฐานสากล และพัฒนาและยกระดับมาตรฐานการอำนวยความสะดวกทางการค้า

(๔) พัฒนาด้านพลังงาน อาทิ จัดหาพลังงานให้เพียงพอและสร้างความมั่นคงในการผลิตพลังงาน เพิ่มศักยภาพการบริหารจัดการ การผลิต และการใช้พลังงานทดแทนและพลังงานสะอาด

(๕) พัฒนาเศรษฐกิจดิจิทัล อาทิ พัฒนาและปรับปรุงโครงสร้างพื้นฐานโทรคมนาคมของประเทศให้ทั่วถึงและมีประสิทธิภาพ และส่งเสริมการใช้เทคโนโลยี ดิจิทัลในการสร้างมูลค่าเพิ่มทางธุรกิจ

(๖) พัฒนาระบบน้ำประปา อาทิ พัฒนาระบบน้ำประปาให้ครอบคลุมและทั่วถึง และการบริหารจัดการการใช้น้ำอย่างมีประสิทธิภาพและการสร้างนวัตกรรม

๓.๘ ยุทธศาสตร์การพัฒนาวิทยาศาสตร์ เทคโนโลยี วิจัย และนวัตกรรม การพัฒนาเศรษฐกิจของประเทศไทยในช่วงระยะเวลาที่ผ่านมา อาศัยการเพิ่มประสิทธิภาพจากปัจจัยความได้เปรียบด้านแรงงาน ทรัพยากรธรรมชาติ และการนำเข้าเทคโนโลยีสำเร็จรูปจากต่างประเทศมากกว่าการสะสมองค์ความรู้เพื่อพัฒนาเทคโนโลยีของตนเอง ทำให้ส่วนแบ่งผลประโยชน์ทางด้านเทคโนโลยีซึ่งมีมูลค่าเพิ่มสูงตกอยู่กับประเทศผู้เป็นเจ้าของเทคโนโลยี อีกทั้งการลงทุนด้านการวิจัยและพัฒนายังไม่เพียงพอที่จะขับเคลื่อนประเทศสู่สังคมนวัตกรรมได้

การพัฒนาจึงเน้นในเรื่องการเพิ่มความเข้มแข็งด้านวิทยาศาสตร์และเทคโนโลยีของประเทศ และการเพิ่มความสามารถในการประยุกต์ใช้วิทยาศาสตร์ เทคโนโลยี และนวัตกรรมเพื่อยกระดับความสามารถการแข่งขันของภาคการผลิตและบริการ และคุณภาพชีวิตของประชาชน

<u>แนวทางการพัฒนาสำคัญ ประกอบด้วย</u>

(๑) เร่งส่งเสริมการลงทุนวิจัยและพัฒนาและ ผลักดันสู่การใช้ประโยชน์ในเชิงพาณิชย์และเชิงสังคม อาทิ ลงทุนวิจัยและพัฒนากลุ่มเทคโนโลยีที่ประเทศไทย มีศักยภาพพัฒนาได้เอง และกลุ่มเทคโนโลยีที่นำสู่การพัฒนาแบบก้าวกระโดด ลงทุนวิจัยและพัฒนาเทคโนโลยี และนวัตกรรมทางสังคมเพื่อลดความเหลื่อมล้ำและยกระดับคุณภาพชีวิตของประชาชน

(๒) พัฒนา ผู้ประกอบการให้เป็นผู้ประกอบการทางเทคโนโลยี อาทิ ส่งเสริมผู้ประกอบการให้มีบทบาทหลักด้านนวัตกรรม เทคโนโลยีและร่วมกำหนดทิศทางการพัฒนานวัตกรรม ส่งเสริมการสร้างสรรค์นวัตกรรมด้านการออกแบบและ การจัดการธุรกิจที่ผสานการใช้เทคโนโลยีให้แพร่หลายในกลุ่มผู้ประกอบการธุรกิจของไทย

(๓) พัฒนา สภาวะแวดล้อมของการพัฒนาวิทยาศาสตร์ เทคโนโลยี วิจัย และนวัตกรรมด้านบุคลากรวิจัย อาทิ การเร่งการ ผลิตบุคลากรสายวิทยาศาสตร์และเทคโนโลยีที่มีคุณภาพและสอดคล้องกับความต้องการโดยเฉพาะในสาขา STEM และพัฒนาศักยภาพนักวิจัยให้มีทั้งความรู้และความเข้าใจในเทคโนโลยี

๓.๙ ยุทธศาสตร์การพัฒนาภาค เมือง และพื้นที่เศรษฐกิจ ในช่วงแผนพัฒนาฯ ฉบับที่ ๑๒ ประเทศไทยต้องใช้ประโยชน์จากศักยภาพและภูมิสังคมเฉพาะของพื้นที่ และการดำเนินยุทธศาสตร์เชิงรุกเพื่อเสริมจุดเด่นในระดับภาคและจังหวัดในการเป็นฐานการผลิตและบริการที่สำคัญ ประกอบกับการขยายตัวของประชากรในเขตเมืองจะเป็นโอกาสในการกระจายความเจริญและยกระดับรายได้ของประชาชนโดยการพัฒนาเมืองให้เป็นเมืองน่าอยู่และมีศักยภาพในการรองรับการค้าการลงทุน รวมทั้งลดแรงกดดันจากการกระจุกตัวของการพัฒนาในกรุงเทพฯและภาคกลางไปสู่ภูมิภาค นอกจากนี้ การเป็นส่วนหนึ่งของประชาคมเศรษฐกิจอาเซียนยังเป็นโอกาสในการเปิดพื้นที่เศรษฐกิจใหม่บริเวณชายแดนเชื่อมโยงการค้าการลงทุนในภูมิภาคของไทยกับประเทศเพื่อนบ้านอีกด้วย

ดังนั้น การพัฒนาจึงมุ่งเน้นในเรื่องการลดช่องว่างรายได้ระหว่างภาคและมีการกระจายรายได้ที่เป็นธรรมมากขึ้น การเพิ่มจำนวนเมืองศูนย์กลางของจังหวัดเป็นเมืองน่าอยู่สำหรับคนทุกกลุ่มในสังคม พื้นที่ฐานเศรษฐกิจหลักมีระบบการผลิตที่มีประสิทธิภาพสูงและเป็นมิตรต่อสิ่งแวดล้อม และการเพิ่มมูลค่าการลงทุนในพื้นที่เศรษฐกิจใหม่บริเวณชายแดน

<u>แนวทางการพัฒนาสำคัญ ประกอบด้วย</u>

(๑) การพัฒนาภาคเพื่อสร้างโอกาสทางเศรษฐกิจให้กระจายตัวอย่างทั่วถึง พัฒนาภาคเหนือให้เป็นฐานเศรษฐกิจสร้างสรรค์มูลค่าสูง พัฒนาภาค ตะวันออกเฉียงเหนือให้หลุดพ้นจากความยากจนสู่เป้าหมายการพึ่งตนเอง พัฒนาภาคกลางเป็นฐานเศรษฐกิจ ชั้นนำ พัฒนาภาคใต้เป็นฐานการสร้างรายได้ที่หลากหลาย

(๒) การพัฒนาเมือง อาทิ พัฒนาสภาพแวดล้อม เมืองศูนย์กลางของจังหวัดให้เป็นเมืองน่าอยู่ ส่งเสริมการจัดการสิ่งแวดล้อมเมืองอย่างมีบูรณาการภายใต้การมี ส่วนร่วมของส่วนกลาง ส่วนท้องถิ่น ภาคประชาสังคม และภาคเอกชน พัฒนาระบบขนส่งสาธารณะในเขตเมือง

(๓) การพัฒนาพื้นที่เศรษฐกิจ อาทิ พัฒนาฟื้นฟูพื้นที่บริเวณชายฝั่งทะเลตะวันออกให้เป็นฐานการผลิต อุตสาหกรรมหลักของประเทศที่ขยายตัวอย่างมีสมดุล มีประสิทธิภาพ สอดคล้องกับศักยภาพของพื้นที่ พัฒนา พื้นที่เศรษฐกิจใหม่บริเวณชายแดนเป็นประตูเศรษฐกิจเชื่อมโยงกับประเทศเพื่อนบ้านให้เจริญเติบโตอย่างยั่งยืน และเกิดผลที่เป็นรูปธรรม

๓.๑๐ ยุทธศาสตร์ความร่วมมือระหว่างประเทศเพื่อการพัฒนา การพัฒนาความร่วมมือระหว่างประเทศของไทยในช่วงแผนพัฒนาฯ ฉบับที่ ๑๒ ยึดหลักคิดเสรี เปิดเสรี และเปิดโอกาส โดยมุ่งเน้นการพัฒนาและขยายความร่วมมือทั้งด้านเศรษฐกิจ สังคม ความมั่นคง และอื่น ๆ กับมิตรประเทศ และเป็นการขับเคลื่อนต่อเนื่องจากการดำเนินการภายใต้แผนพัฒนาฯ ฉบับที่ ๑๑ โดยกำหนดเป็นแนวทางการดำเนินนโยบายการค้าและการลงทุนที่เสรี เปิดกว้าง และเป็นธรรม ดำเนินยุทธศาสตร์เชิงรุกในการแสวงหาตลาดใหม่ๆ ส่งเสริมให้ผู้ประกอบการไทยไปลงทุนในต่างประเทศ และส่งเสริมความร่วมมือเพื่อการพัฒนากับประเทศในอนุภูมิภาคและภูมิภาครวมทั้งประเทศนอกภูมิภาค

ดังนั้น การพัฒนาจึงมุ่งเน้นในเรื่องการมีเครือข่ายการเชื่อมโยงตามแนวระเบียงเศรษฐกิจที่ครอบคลุมและมีการใช้ประโยชน์ได้เต็มศักยภาพ การเพิ่มระบบห่วงโซ่มูลค่าในอนุภูมิภาคและภูมิภาคอาเซียน ประเทศไทยเป็นฐานเศรษฐกิจ การค้าและการลงทุนที่สำคัญในภูมิภาคอนุภูมิภาค อาเซียน และเอเชีย รวมทั้งมีการพัฒนาส่วนขยายจากแนวระเบียงเศรษฐกิจในอนุภูมิภาคให้ครอบคลุมภูมิภาคอาเซียน เอเชียตะวันออกและเอเชียใต้ และประเทศไทยเป็นหุ้นส่วนการพัฒนาที่สำคัญทั้งในทุกระดับ

แนวทางการ...

<u>แนวทางการพัฒนาสำคัญ ประกอบด้วย</u>

(๑) ขยายความร่วมมือทางการค้าและการลงทุนกับมิตรประเทศ และแสวงหาตลาดใหม่สำหรับสินค้าและบริการของไทย

(๒) พัฒนาความเชื่อมโยงด้านการคมนาคมขนส่ง โลจิสติกส์ และโทรคมนาคมในกรอบความร่วมมืออนุภูมิภาคภายใต้แผนงาน GMS, ACMECS, IMT-GT, BIMSTEC ,และ JDS และภูมิภาคอาเซียนเพื่ออำนวยความสะดวกและลดต้นทุนด้านโลจิสติกส์

(๓) พัฒนาและส่งเสริมให้ไทยเป็นฐานของการประกอบธุรกิจ การบริการ และการลงทุนที่โดดเด่นในภูมิภาค

(๔) ส่งเสริมการลงทุนไทยในต่างประเทศของผู้ประกอบการไทย

(๕) เปิดประตูการค้าและพัฒนาความร่วมมือกับประเทศเพื่อนบ้านในลักษณะหุ้นส่วนทางยุทธศาสตร์ทั้งในระดับอนุภูมิภาคและภูมิภาคที่มีความเสมอภาคกัน

(๖) สร้างความเป็นหุ้นส่วนการพัฒนากับประเทศในอนุภูมิภาค ภูมิภาค และนานาประเทศ

(๗) เข้าร่วมเป็นภาคีความร่วมมือระหว่างประเทศโดยมีบทบาทที่สร้างสรรค์

(๘) ส่งเสริมความร่วมมือกับภูมิภาคและนานาชาติในการสร้างความมั่นคงในทุกด้านที่เกี่ยวกับเรื่องความอยู่ดีมีสุขของประชาชน

(๙) บูรณาการภารกิจด้านความ ร่วมมือระหว่างประเทศและด้านการต่างประเทศ

(๑๐) ส่งเสริมให้เกิดการปรับตัวภายในประเทศที่สำคัญ

ที่มา: สำนักงานคณะกรรมการพัฒนาเศรษฐกิจและสังคมแห่งชาติ

๓.แผนพัฒนาภาค/แผนพัฒนากลุ่มจังหวัด/แผนพัฒนาจังหวัด

๓.๑ แผนพัฒนาภาคเหนือ

ภาคเหนือมีทุนทางสังคมและวัฒนธรรมประเพณีที่มีอัตลักษณ์ที่โดดเด่น ที่มีการฟื้นฟูสืบสานและสร้างสรรค์พัฒนาสู่การผลิตสินค้าและบริการโดยเฉพาะเป็นแหล่งท่องเที่ยวที่มีบริการสุขภาพและผลิตภัณฑ์หัตถกรรมที่มีชื่อเสียงระดับสากล พื้นที่เกษตรของภาคเหนือมีขนาดเล็กเหมาะสมต่อการปรับระบบการผลิตเพื่อสร้างคุณค่าตามแนวทางเกษตรอินทรีย์ นอกจากนี้ทำเลที่ตั้งของภาคเหนือมีศักยภาพในการขยายการค้า การลงทุนและบริการเชื่อมโยงเศรษฐกิจกับประเทศเพื่อนบ้านในกลุ่มอนุภูมิภาคลุ่มน้ำโขง และสามารถขยายไปสู่จีนตอนใต้และกลุ่มประเทศเอเชียใต้ตามแนวระเบียงเศรษฐกิจเหนือ – ใต้ และตะวันออก – ตะวันตก รวมถึงเป็นพื้นที่ป่าต้นน้ำที่สำคัญของประเทศ ดังนั้น การพัฒนาภาคเหนือสู่ความ “มั่นคง มั่งคั่ง ยั่งยืน” จำเป็นจะต้องนำศักยภาพทางภูมิสังคมประกอบกับปัจจัยสนับสนุนด้านโครงสร้างพื้นฐานและองค์ความรู้ของสถาบันการศึกษาและองค์กรในพื้นที่ มาใช้ในการต่อยอดการผลิตและบริการที่มีศักยภาพและโอกาสเพื่อสร้างมูลค่าสูงตามแนวทางเศรษฐกิจสร้างสรรค์ รวมทั้งการใช้ประโยชน์จากการเชื่อมโยงกับประเทศเพื่อนบ้านในการเสริมสร้างขีดความสามารถของธุรกิจท้องถิ่นเพื่อขยายฐานเศรษฐกิจของภาค ภาคเหนือจึงมีเป้าหมายที่จะ “พัฒนาเป็นฐานเศรษฐกิจสร้างสรรค์มูลค่าสูง เชื่อมโยงเศรษฐกิจกับประเทศในกลุ่มอนุภูมิภาคลุ่มแม่น้ำโขง”

๒.๑ วัตถุประสงค์

๑) เพื่อยกระดับการผลิตและสร้างมูลค่าเพิ่มแก่สินค้าและบริการ โดยใช้ความรู้เทคโนโลยีนวัตกรรม และภูมิปัญญาท้องถิ่นที่มีอัตลักษณ์

๒) เพื่อเชื่อมโยงห่วงโซ่มูลค่าของระบบเศรษฐกิจภาคเข้ากับระบบเศรษฐกิจของประเทศและภูมิภาคเอเชียตะวันออกเฉียงใต้

๓) เพื่อดูแลช่วยเหลือคนจน และผู้สูงอายุให้มีคุณภาพชีวิตที่ดี พึ่งพาตนเอง พึ่งพาครอบครัวและพึ่งพากันในชุมชนได้

๔) เพื่อแก้ไขปัญหาด้านทรัพยากรธรรมชาติและสิ่งแวดล้อม ได้แก่ การบริหารจัดการน้ำ ป่าต้นน้ำ และปัญหาหมอกควัน

๒.๒ เป้าหมายและตัวชี้วัด

๑) รายได้การท่องเที่ยวเพิ่มขึ้น

๒) มูลค่าการค้าชายแดนเพิ่มขึ้น

๓) อัตราการเจริญเติบโตทางเศรษฐกิจไม่ต่ำกว่าระดับประเทศ

๔) สัดส่วนคนจนลดลง

๕) สัดส่วนผู้สูงอายุที่เข้าถึงระบบสวัสดิการเพิ่มขึ้น

๖) พื้นที่ป่าต้นน้ำเพิ่มขึ้น

๗) จำนวนวันที่มีค่าฝุ่นละอองขนาดเล็กเกินมาตรฐานลดลง

๒.๔ ยุทธศาสตร์การพัฒนา

๑. ยุทธศาสตร์ที่ ๑ พัฒนาการท่องเที่ยวและธุรกิจบริการต่อเนื่องให้มีคุณภาพ สามารถสร้างมูลค่าเพิ่มอย่างยั่งยืน และกระจายประโยชน์อย่างทั่วถึง รวมทั้งต่อยอดการผลิตสินค้าและบริการที่มีศักยภาพสูงด้วยภูมิปัญญาและนวัตกรรม

แนวทางการพัฒนา

๑) พัฒนากลุ่มท่องเที่ยวที่มีศักยภาพตามแนวทางการท่องเที่ยวเชิงสร้างสรรค์

๒) พัฒนาต่อยอดอุตสาหกรรมและบริการเป้าหมายที่มีศักยภาพสูง ได้แก่ กลุ่มอาหารและสินค้าเพื่อสุขภาพ กลุ่มบริการทางการแพทย์และสุขภาพ และกลุ่มผลิตภัณฑ์เชิงสร้างสรรค์โดยให้จังหวัดเชียงใหม่เป็นศูนย์กลางและขยายสู่พื้นที่เครือข่ายที่มีศักยภาพ

๒. ยุทธศาสตร์ที่ ๒ ใช้โอกาสจากเขตเศรษฐกิจพิเศษ และการเชื่อมโยงกับอนุภูมิภาค GMS BIMSTEC และ AEC เพื่อขยายฐานเศรษฐกิจของภาค

แนวทางการพัฒนา

๑) เสริมสร้างศักยภาพของโครงสร้างพื้นฐานและวางผังเมืองทั้งเมืองหลักและเมืองชายแดนให้สอดคล้องและสมดุลระหว่างการอนุรักษ์กับการขยายตัวทางเศรษฐกิจ พัฒนาโครงข่ายเส้นทางและระบบขนส่งย่อยที่เชื่อมต่อกับระบบหลักของประเทศและอนุภูมิภาคตามแนวระเบียงเศรษฐกิจเหนือ – ใต้ และแนวตะวันออก – ตะวันตก ซึ่งจะรองรับการเป็นพื้นที่เศรษฐกิจสำคัญเชื่อมโยงอนุภูมิภาค GMS BIMSTEC และ AEC

๒) พัฒนาเมืองสำคัญ ได้แก่ เชียงใหม่ และพิษณุโลก ให้เป็นเมืองศูนย์กลางการค้า บริการธุรกิจบริการสุขภาพ บริการการศึกษา ธุรกิจดิจิทัล โดย พัฒนาระบบขนส่งสาธารณะและการขนส่งสาธารณะและการขนส่งหลายรูปแบบเพื่อแก้ไขปัญหาการจราจรในเขตเมือง และเชื่อมโยงระหว่างเมืองและพื้นที่โดยรอบโดยเฉพาะเร่งรัดการดำเนินงานตามผลการศึกษาเกี่ยวกับระบบขนส่งสาธารณะของ สนข. โดยพิจารณาให้เหมาะสมกับรูปแบบของเมือง พัฒนาเครือข่ายเทคโนโลยีสารสนเทศและการสื่อสารที่มีประสิทธิเพื่อการพัฒนาเมืองอย่างยั่งยืนและพัฒนาเมืองสถานีขนส่งระบบราง ที่นครสรวรรค์ แพร่ (อำเภอเด่นชัย) เชียงราย (อำเภอเชียงของ) โดยพัฒนาพื้นที่รอบสถานีโดยใช้แนวทางการจัดรูปที่ดิน การวางผังเมือง และส่งเสริมกิจกรรมเศรษฐกิจที่เหมาะสมกับพื้นที่

๓) พัฒนาผู้ประกอบการและบุคลากรให้มีความรู้ มีทักษะฝีมือ เข้าถึงข้อมูล กฎระเบียบการดำเนินธุรกิจในระดับภูมิภาคและสากล รวมถึงเงื่อนไขทางด้านสิ่งแวดล้อมและมนุษยธรรมที่ถูกนำมาเป็นข้อกีดกันทางการค้า รวมทั้งสนับสนุนให้องค์กรภาคธุรกิจเอกชนที่มีความเข้มแข็งร่วมพัฒนาเครือข่ายกับธุรกิจท้องถิ่นที่มีศักยภาพ เพื่อยกระดับขีดความสามารถให้เข้าสู่ Supply Chain ของธุรกิจใหญ่ได้

๔) พัฒนาสินค้าที่มีศักยภาพสามารถแข่งขันได้ รวมทั้งสินค้าที่ตอบสนองตลาดในกลุ่มประเทศเพื่อนบ้านและ AEC โดยให้ความสำคัญกับการใช้ประโยชน์ความได้เปรียบเชิงเปรียบเทียบอย่างการเกื้อกูลกัน บนความร่วมมือระหว่างภาครัฐและเอกชนทั้งไทยและเพื่อนบ้าน ซึ่งจะสอดรับกับการเป็นเขตพัฒนาเศรษฐกิจพิเศษของพื้นที่อำเภอแม่สอด จังหวัดตาก และจังหวัดเชียงราย

๓. ยุทธศาสตร์ที่ ๓ ยกระดับเป็นฐานการผลิตเกษตรอินทรีย์และเกษตรปลอดภัยเชื่อมโยงสู่อุตสาหกรรมเกษตรแปรรูปที่สร้างมูลค่าเพิ่มสูง

แนวทางการพัฒนา

๑) พัฒนาฐานการผลิตสินค้าเกษตรอินทรีย์ในพื้นที่ภาคเหนือตอนบน และเกษตรปลอดภัยในพื้นที่ภาคเหนือตอนล่าง โดยสนับสนุนการทำเกษตรยั่งยืนอย่างครบวงจร เกษตรปลอดภัย เกษตรอินทรีย์ สนับสนุนการรวมกลุ่มและสร้างเครือข่ายเกษตรกรเพื่อพัฒนาทั้งด้านการผลิตและการตลาดอย่างมีประสิทธิภาพ ให้ความรู้กับเกษตรกรในการใช้สารอินทรีย์แทนสารเคมี เฝ้าระวังผลกระทบจากการใช้สารเคมีที่มีต่อดินและน้ำ ส่งเสริมช่องทางการกระจายผลผลิต และการตรวจสอบย้อนหลังอย่างเป็นระบบเพื่อสร้างความมั่นใจให้ผู้บริโภค

๒) สนับสนุนการเชื่อมโยงผลผลิตเกษตรสู่อุตสาหกรรมเกษตรแปรรูปที่มีศักยภาพ

๓) สนับสนุนการผลิตพลังงานทดแทนและผลิตภัณฑ์ชีวภาพในจังหวัดนครสวรรค์ กำแพงเพชร โดยสนับสนุนการนำผลผลิตและวัสดุเหลือใช้ทางการเกษตรจากพืชและสัตว์ พัฒนาเป็นพลังงานทดแทน สนับสนุนการพัฒนาและเผยแพร่องค์ความรู้ในการนำพืช/วัสดุชีภาพ มาใช้ประโยชน์ตลอดห่วงโซ่คุณค่า อาทิ ใช้ประโยชน์ในการเป็นอาหารสัตว์ แปรรูปเพื่อเป็นสินค้า นำกากมาใช้ในการผลิตพลังงานชีวมวล เป็นการเพิ่มมูลค่าผลผลิตการเกษตรที่ได้ประโยชน์สูงสุดและช่วยลดปัญหาสิ่งแวดล้อม

๔) สนับสนุนการวิจัยและพัฒนาทางการเกษตรทั้งระบบ ส่งเสริมการใช้ปัจจัยการผลิตและเทคโนโลยีที่เหมาะสมกับสภาพพื้นที่ รวมทั้งเสริมสร้างความรู้ การให้ข้อมูลเพื่อการตัดสินใจการผลิตแก่เกษตรกร เช่น การโซนนิ่งพื้นที่ปลูกพืช การเกษตรแปลงใหญ่ซึ่งเป็นการบริหารจัดการที่ดินให้เกิดประโยชน์สอดคล้องกับศักยภาพและให้ผลตอบแทนที่เหมาะสม เพื่อเพิ่มประสิทธิภาพและลดต้นทุนการผลิต

๕) พัฒนาแหล่งน้ำเพื่อการเกษตรอย่างเป็นระบบเครือข่ายที่เชื่อมโยง เพื่อใช้ประโยชน์อย่างเหมาะสมและเต็มประสิทธิภาพ รวมถึงการพัฒนาแหล่งเก็บกักน้ำนอกเขตพื้นที่ชลประทานเพื่อเพิ่มประสิทธิภาพการกักเก็บน้ำไว้ใช้ในพื้นที่เกษตรกรรม แก้ไขปัญหาการขาดแคลนน้ำของเกษตรกรในพื้นที่นอกเขตชลประทาน

๔. ยุทธศาสตร์ที่ ๔ พัฒนาคุณภาพชีวิตและแก้ไขปัญหาความยากจน พัฒนาระบบดูแลผู้สูงอายุอย่างมีส่วนร่วมของครอบครัวและชุมชน ยกระดับทักษะฝีมือแรงงานภาคบริการ

แนวทางการพัฒนา

๑) ส่งเสริมการสร้างรายได้และการมีงานทำของผู้สูงอายุและคนยากจน โดยดำเนินการในรูปของกลุ่มอาชีพและกลุ่มวิสาหกิจชุมชน เพื่อให้มีรายได้และได้พัฒนาศักยภาพของตัวเองอย่างต่อเนื่อง สามารถพึ่งพอตนเองได้และมีคุณภาพชีวิตดีขึ้น

๒) พัฒนระบบการดูแลผู้สูงอายุระยะยาวสำหรับผู้สูงอายุที่มีภาวะพึ่งพิง โดยการมีส่วนร่วมของชุมชน เพื่อรองรับการเพิ่มขึ้นของผู้สูงอายุที่ไม่สามารถดูแลตนเองได้ รวมทั้งแก้ปัญหาการขาดแคลนผู้ดูแลผู้สูงอายุ ตลอดจนสนับสนุนองค์กรปกครองส่วนท้องถิ่นในการจัดบริการด้านสวัสดิการให้กับผู้สูงอายุและผู้ด้อยโอกาสในชุมชน

๓) พัฒนาแรงงานให้มีความรู้และทักษะในการประกอบอาชีพตรงตามความต้องการของตลาดแรงงาน ควบคู่ไปกับการยกระดับทักษะฝีมือให้สูงขึ้น สอดคล้องกับโครงสร้างการผลิตและบริการบนฐานความรู้และเศรษฐกิจสร้างสรรค์

๔) สร้างความเข้มแข็งให้กับสถาบันครอบครัวและชุมชน เพื่อให้ชุมชนเข้ามามีบทบาทในการจัดสวัสดิการชุมชนได้อย่างยั่งยืน และเป็นโครงข่ายการคุ้มครองทางสังคมให้กับผู้สูงอายุและผู้ด้อยอากาสในชุมชน

๕. ยุทธศาสตร์ที่ ๕ อนุรักษ์และฟื้นฟูป่าต้นน้ำให้คงความสมบูรณ์ จัดระบบบริหารจัดการน้ำอย่างเหมาะสมและเชื่อมโยงพื้นที่เกษตรให้ทั่วถึง ป้องกันและแก้ไขปัญหามลพิษหมอกควันอย่างยั่งยืน

แนวทางการพัฒนา

๑) ฟื้นฟูและอนุรักษ์ป่าไม้ในพื้นที่ป่าต้นน้ำในพื้นที่ ๘ จังหวัดภาคเหนือตอนบนโดยเฉพาะจังหวัดน่าน โดยให้ความสำคัญกับการฟื้นฟูป่าต้นน้ำที่เสื่อมโทรมให้มีความอุดมสมบูรณ์เพื่อให้เป็นแหล่งดูดซับน้ำฝนและเพิ่มปริมาณน้ำต้นทุนในแต่ละลุ่มน้ำ ควบคู่ไปกับการป้องกันแก้ไขปัญหาการบุกรุกทำลายพื้นที่ป่าตลอดจนส่งเสริมการปลูกป่าเพื่อเพิ่มพื้นที่ป่าต้นน้ำ

๒) พัฒนาการบริหารจัดการน้ำอย่างเป็นระบบในลุ่มน้ำหลักของภาค ได้แก่ ลุ่มน้ำปิง วัง ยม และน่าน และพัฒนาแหล่งกักเก็บน้ำธรรมชาติขนาดใหญ่ที่สำคัญ ได้แก่ บึงบอระเพ็ด จังหวัดนครสวรรค์ บึงสีไฟ จังหวัดพิจิตร และกว๊านพะเยา จังหวัดพะเยา เพื่อรักษาคุณภาพน้ำและเพิ่มประสิทธิภาพการกักเก็บน้ำของแหล่งน้ำต้นทุน

๓) แก้ไขปัญหาหมอกควันในพื้นที่ภาคเหนือตอนบนและจังหวัดตาก โดยส่งเสริมการปรับเปลี่ยนการทำการเกษตรจากการปลูกพืชเชิงเดี่ยวไปสู่การปลูกพืชในระบบวนเกษตร สนับสนุนการวิจัยและพัฒนาเทคโนโลยีและระบบจัดการพื้นที่เกษตรที่เหมาะสม การส่งเสริมให้นำเศษวัสดุทางการเกษตรไปใช้ประโยชน์เพื่อลดการเผาวัสดุทางการเกษตร และส่งเสริมกระบวนการมีส่วนร่วมของภาครัฐ ภาคเอกชน ประชาชน และองค์กรปกครองส่วนท้องถิ่นในการป้องกันแก้ไขปัญหาหมอกควัน

๓.๒ แผนพัฒนากลุ่มจังหวัด

วิสัยทัศน์ (Vision)

"ประตูการค้าสากล โดดเด่นวัฒนธรรมล้านนา สินค้าเกษตรปลอดภัย ประชาชนร่วมใจอนุรักษ์ทรัพยากรธรรมชาติ"

พันธกิจ (Mission)

๑. ส่งเสริมพัฒนาเศรษฐกิจ การค้าการลงทุน การท่องเที่ยวและโลจิสติกส์เชื่อมโยงสู่สากลให้มีการขยายตัวเพิ่มขึ้น
๒. ส่งเสริมพัฒนาการและสร้างความเข้มแข็งให้ภาคเกษตร อุตสาหกรรมเพื่อเพิ่มมูลค่า
๓. พัฒนาและส่งเสริมการท่องเที่ยวเชิงอนุรักษ์วัฒนธรรม อารยธรรมแห่งล้านนาตะวันออก ดำรงไว้ซึ่งศิลปวัฒนธรรมและวิถีชีวิตที่เป็นเอกลักษณ์และเป็นอัตลักษณ์และสุขภาพ
๔. อนุรักษ์ พัฒนา และส่งเสริมการบริหารจัดการทรัพยากรธรรมชาติและสิ่งแวดล้อมให้มีความสมบูรณ์ ดำรงฐานทรัพยากรธรรมชาติและการจัดการสิ่งแวดล้อมที่ดี

ยุทธศาสตร์การพัฒนากลุ่มจังหวัด

ยุทธศาสตร์ที่ ๑ พัฒนาสภาพแวดล้อมในการพัฒนาการค้า การลงทุนและโลจิสติกส์เชื่อมโยงกับต่างประเทศ

แนวทางการพัฒนา

๑) เพิ่มขีดความสามารถในการแข่งขันโดยการกระตุ้นการลงทุนภายในจังหวัด วิจัยพัฒนาและจัดกิจกรรมส่งเสริมการค้าการลงทุนกับกลุ่มจังหวัดอื่นภายในประเทศและเพื่อนบ้าน
๒) ส่งเสริมการค้า การลงทุน โดยพัฒนาและส่งเสริมผู้ประกอบการและพัฒนาธุรกิจ SMEs
๓) พัฒนาระบบโลจิสติกส์ รองรับการเชื่อมโยง NSEC ตามกรอบความร่วมมือ GMS โดยจัดตั้งศูนย์บริหารจัดการ Logistics และ Supply Chain ผลักดันด้านโครงสร้างพื้นฐาน พัฒนาระบบฐานข้อมูลวิจัย พัฒนา ผลิตบุคลากรด้าน Logistics ทุกระดับ และจัดการความร่วมมือระหว่างหน่วยงาน

ยุทธศาสตร์ที่ ๒ การสร้างความเข้มแข็งและเพิ่มประสิทธิภาพการผลิตภาคเกษตรและอุตสาหกรรมการเกษตร

เพื่อเพิ่มมูลค่าสินค้าเกษตรปลอดภัยที่มีศักยภาพ

แนวทางการพัฒนา

๑) เพิ่มผลิตภาพและคุณภาพการผลิตสินค้าเกษตรและอุตสาหกรรมเกษตร โดยเน้นความเป็นเอกลักษณ์เฉพาะสิ่งที่มีศักยภาพทางการตลาด ลดต้นทุนการผลิตโดยใช้หลักการผลิตปริมาณมาก ปรับปรุงคุณภาพการผลิตเพื่อเพิ่มมูลค่าพัฒนากลุ่มธุรกิจและผู้ประกอบการอุตสาหกรรมเกษตร

๒) ส่งเสริมและสนับสนุนการวิจัยและพัฒนาเทคโนโลยี การสร้างนวัตกรรมและมูลค่าเพิ่มให้กับผลิตภัณฑ์และอุตสาหกรรมแปรรูปเกษตร

๓) สร้างความเข้มแข็งต่อเกษตรกร องค์กรเกษตรและผู้ประกอบการอุตสาหกรรม โดยการสนับสนุนกระบวนการมีส่วนร่วมของชุมชน เครือข่ายการเรียนรู้ด้านเทคโนโลยีเกษตรในพื้นที่และสร้างความเข้มแข็งของกลุ่มธุรกิจและผู้ประกอบการตามแนวทางปรัชญาเศรษฐกิจพอเพียง

๔) ส่งเสริมการบริหารจัดการการตลาดสินค้าเกษตร โดยการเพิ่มขีดความสามารถในการแข่งขันทางการตลาดแก่กลุ่มผู้ผลิตสินค้าเกษตร รวมทั้งสร้างช่องทางการจัดจำหน่ายเฉพาะกลุ่ม (Niche Product)

ยุทธศาสตร์ที่ ๓ พัฒนาและสนับสนุนการยกระดับการท่องเที่ยวเชิงนิเวศ ด้านศาสนาศิลปวัฒนธรรมและสุขภาพ เพื่อเป็นการสร้างรายได้สู่ชุมชนอย่างยั่งยืน

แนวทางการพัฒนา

๑) พัฒนาและส่งเสริมการท่องเที่ยวเชิงนิเวศน์ ประวัติศาสตร์ วัฒนธรรมและเชิงสุขภาพ โดยปรับปรุงแหล่งท่องเที่ยวเดิม พัฒนาแหล่งท่องเที่ยวใหม่ วิจัยและพัฒนาเชื่อมโยงแหล่งท่องเที่ยวต่อเนื่องจังหวัดในกลุ่ม และส่งเสริมความร่วมมือในลักษณะโครงข่ายการท่องเที่ยวกับประเทศในกลุ่ม GMS

๒) พัฒนามาตรฐานการบริการและบุคลากรการท่องเที่ยว โดยให้ชุมชนมีส่วนร่วมตลอดจนพัฒนาการประชาสัมพันธ์และการตลาดการท่องเที่ยว

๓) ส่งเสริมความพร้อมและพัฒนาศักยภาพแก่ประชาชนทุกวัย และชุมชนรวมทั้งพัฒนาบุคลากรและโอกาสทางการศึกษา เพื่อเตรียมความพร้อมในการปรับตัวสู่การท่องเที่ยว หลังจากเข้าสู่ AEC

ยุทธศาสตร์ที่ ๔ ดำรงฐานทรัพยากรธรรมชาติที่อุดมสมบูรณ์ การบริหารจัดการสิ่งแวดล้อมและพลังงานโดย

การมีส่วนร่วมของชุมขนสู่การเป็นกลุ่มจังหวัดสีเขียว

แนวทางการพัฒนา

๑) พัฒนาคุณค่าความหลากหลายทางชีวภาพ และภูมิปัญญาท้องถิ่น โดยการจัดทำฐานข้อมูลความหลากหลายทางชีวภาพระดับท้องถิ่น เพื่อประโยชน์ในการศึกษาเรียนรู้และพัฒนานวัตกรรมทรัพยากรชีวภาพ

๒) รักษาฐานทรัพยากรธรรมชาติและความสมดุลของระบบนิเวศน์ โดยการแก้ปัญหาการบุกรุกทำงานทรัพยากรธรรมชาติ การปลูกป่า ปลูกหญ้าแฝก เพื่อฟื้นฟูพื้นที่ต้นน้ำและป่าชุมชน การจัดทำ Food Bank การจัดทำฝายต้นน้ำแบบผสมผสานและฝายกึ่งถาวร การป้องกันไฟป่ารวมทั้งการส่งเสริมอาชีพในชุมชนในพื้นที่ป่าตามแนวทางเศรษฐกิจพอเพียง เพื่อลดรายจ่าย เพิ่มรายได้ ขยายโอกาส และความเป็นอยู่ที่ดีอย่างยิ่ง

๓) พัฒนาระบบการบริหารจัดการเพื่ออนุรักษ์และฟื้นฟูทรัพยากรธรรมชาติโดยใช้เทคโนโลยี GIS ในการจัดทำฐานข้อมูลและนำไปใช้

๔) สร้างภาคีในการปรับตัวและรับมือจากสภาวะการเปลี่ยนแปลงสภาพภูมิอากาศ และส่งเสริมชุมชนในการจัดการทรัพยากรธรรมชาติและสิ่งแวดล้อม โดยการปลูกจิตสำนึกและสร้างเครือข่ายการมีส่วนร่วมทุกระดับตลอดจนการสร้างความรู้ ความเข้าใจและบูรณาการหน่วยงานที่เกี่ยวข้องในการบริหารจัดการภัยธรรมชาติและสาธารณภัยเพื่อลดความสูญเสียให้น้อยลง

คำขวัญของจังหวัดแพร่ “หม้อห้อมไม้สัก ถิ่นรักพระลอ ช่อแฮศรีเมือง ลือเลื่องแพะเมืองผี คนแพร่นี้ใจงาม”

๑) เป้าหมายการพัฒนา

“เมืองเศรษฐกิจมั่นคง ชุมชนเข้มแข็ง ประชาชนมีคุณภาพชีวิตที่ดีและมีทรัพยากรธรรมชาติ ที่สมบูรณ์” จังหวัดแพร่จะมุ่งเน้นการพัฒนาเศรษฐกิจตามนโยบายของรัฐบาลและความต้องการของพื้นที่ (Area Based) ให้มีความมั่งคั่ง รวมทั้งการรักษาความมั่นคงและความสงบเรียบร้อยภายในโดยการป้องกันเชิงสังคมเพื่อให้ชุมชน/ประชาชนมีความเข้มแข็ง อยู่ดีกินดี และการป้องกัน ปราบปราม เพื่อรักษา อนุรักษ์ และฟื้นฟูทรัพยากรธรรมชาติและสิ่งแวดล้อมให้ฟื้นคืนและสมบูรณ์อย่างยั่งยืน

๒) พันธกิจ

๑. ส่งเสริมและพัฒนาแหล่งน้ำสมบูรณ์ เกษตรปลอดภัย เศรษฐกิจชุมชนดี มีการคมนาคมที่สะดวกและสร้างมูลค่า

๒. ส่งเสริมและพัฒนาการท่องเที่ยวอย่างยั่งยืน

๓. ส่งเสริมและพัฒนาคุณภาพชีวิตของประชาชนให้ดีขึ้น

๔. ส่งเสริมความมั่นคงภายใน อนุรักษ์และฟื้นฟูทรัพยากรธรรมชาติและสิ่งแวดล้อม

๓) เป้าประสงค์

๑. ประชาชนมีคุณภาพชีวิตที่ดีภายใต้หลักปรัชญาเศรษฐกิจพอเพียง

๒. เศรษฐกิจมีความมั่นคง สร้างมูลค่าและรายได้แก่ประชาชนมากขึ้น

๓. สังคม ชุมชนมีความเข้มแข็งและปลอดภัย

๔. ทรัพยากรธรรมชาติและสิ่งแวดล้อมได้รับการอนุรักษ์ รักษาและฟื้นฟู

ประเด็นยุทธศาสตร์การพัฒนาจังหวัดแพร่

๑. ยุทธศาสตร์การพัฒนาเศรษฐกิจและโครงสร้างพื้นฐานเพื่อสร้างมูลค่าเพิ่ม

แนวทางการพัฒนา

๑) พัฒนาโครงสร้างพื้นฐานและระบบ Logistics

๒) ขับเคลื่อนและขยายผลโครงการอันเนื่องมาจากพระราชดำริ

๓) ส่งเสริมและพัฒนาสินค้าเกษตรปลอดภัย/อินทรีย์และสร้างมูลค่าเพิ่ม

๔) ส่งเสริมและสร้างมูลค่าเพิ่มให้แก่ผลิตภัณฑ์ชุมชน

๒. ยุทธศาสตร์การพัฒนาการท่องเที่ยวให้มีคุณภาพและยั่งยืน

แนวทางการพัฒนา

๑) พัฒนาปรับปรุงแหล่งท่องเที่ยว รวมถึงโครงสร้างพื้นฐานสิ่งอำนวยความสะดวกเพื่อยกระดับด้านการท่องเที่ยว

๒) ส่งเสริมและพัฒนาศักยภาพบุคลากรด้านการท่องเที่ยวให้มีประสิทธิภาพ

๓) ส่งเสริมการตลาดและประชาสัมพันธ์

๔) พัฒนาระบบบริหารจัดการด้านการท่องเที่ยวและบูรณาการความร่วมมือระหว่างเครือข่าย

๓. ยุทธศาสตร์การพัฒนาการยกระดับการพัฒนาคุณภาพชีวิตของประชาชนภายใต้หลักปรัชญาเศรษฐกิจพอเพียง

แนวทางการพัฒนา

๑) พัฒนาคุณภาพการศึกษาและการเรียนรู้ตลอดชีวิตของคนทุกช่วงวัย

๒) เสริมสร้างสุขภาวะที่ดี

๓) พัฒนา ส่งเสริมและคุ้มครองด้านการประกอบอาชีพ

๔) เพิ่มศักยภาพคนทุกช่วงวัยเพื่อรองรับการเป็นสังคมผู้สูงอายุที่มีคุณภาพ

๕) สร้างโอกาสการเข้าถึงสวัสดิการสังคมของประชาชนผู้มีรายได้น้อยและผู้ด้อยโอกาส

๖) พัฒนาสถาบันทางสังคมให้มีความเข้มแข็ง

๔. ยุทธศาสตร์การพัฒนาการเสริมสร้างความมั่นคงภายในการรักษาความสงบเรียบร้อยและลดความเหลื่อมล้ำในสังคม

แนวทางการพัฒนา

๑) พัฒนาประสิทธิภาพการควบคุมปัญหาอาชญากรรมภายในจังหวัด

๒) เพิ่มขีดความสามารถในการป้องกันปราบปราม บำบัด และแก้ไขปัญหายาเสพติดในจังหวัด

๓) ส่งเสริมการน้อมนำหลักปรัชญาของเศรษฐกิจพอเพียงมาประยุกต์ใช้ในการดำเนินชีวิต

๔) พัฒนาศักยภาพในการป้องกันและแก้ไขปัญหาอุบัติภัย

๕) สนับสนุนการมีส่วนร่วมของทุกภาคส่วนในการรักษาความสงบเรียบร้อยภายในพื้นที่

๖) พัฒนากระบวนการยุติธรรมในระดับพื้นที่

๗) ส่งเสริมและฟื้นฟูวิถีชีวิตประชาธิปไตย

๕. ยุทธศาสตร์การอนุรักษ์และฟื้นฟูทรัพยากรธรรมชาติและสิ่งแวดล้อม และป้องกันปัญหาภัยพิบัติทางธรรมชาติ

แนวทางการพัฒนา

๑) การอนุรักษ์ ฟื้นฟูและป้องกันทรัพยากร

๒) การบริหารจัดการด้านมลพิษและสิ่งแวดล้อม

๓) การพัฒนาประสิทธิภาพการป้องกันและบรรเทาภัยพิบัติทางธรรมชาติ

1.4 ยุทธศาสตร์การพัฒนาขององค์กรปกครองส่วนท้องถิ่นในเขตจังหวัด

ยุทธศาสตร์การพัฒนาขององค์กรปกครองส่วนท้องถิ่นในเขตจังหวัดแพร่

(พ.ศ.๒๕๖๑ – ๒๕๗๐)

วิสัยทัศน์ “ท้องถิ่นน่าอยู่ คุณภาพชีวิตดี มีหลักปรัชญาของเศรษฐกิจพอเพียง ทรัพยากรธรรมชาติอุดมสมบูรณ์ ภูมิปัญญาท้องถิ่นเป็นเลิศ”

ยุทธศาสตร์การพัฒนา

๑.ยุทธศาสตร์การพัฒนาที่ต้องทำ เพื่อให้สอดคล้องกับยุทธศาสตร์ประเทศ/จังหวัด

ยุทธศาสตร์การพัฒนา	แนวทางการพัฒนา
๑.๑ การเพิ่มขีดความสามารถในการแข่งขันที่สอดคล้องกับศักยภาพของพื้นที่ ๑) เกษตรคุณภาพสูง ๒) ผลิตภัณฑ์ชุมชน (OTOP) ๓) ไม้เศรษฐกิจ ๔) การท่องเที่ยว	๑) ส่งเสริมและพัฒนาการเกษตรให้มีคุณภาพ ๒) เพิ่มประสิทธิภาพในการผลิตสินค้าหนึ่งตำบลหนึ่งผลิตภัณฑ์ ๓) พัฒนาอาชีพเพิ่มทักษะฝีมือแรงงานและส่งเสริมมาตรฐานฝีมือแรงงานให้เป็นที่ยอมรับของตลาดแรงงาน ๔) จัดให้มีตลาดกลางภายในท้องถิ่นและจัดหาช่องทางการตลาดทั้งในและต่างประเทศ ๕) ส่งเสริมและสนับสนุนการปลูกป่าเศรษฐกิจ ๖) ส่งเสริมและสนับสนุนพัฒนาการท่องเที่ยว
๑.๒ จำเป็นเร่งด่วนในด้านแหล่งน้ำ ถนน สะพาน	๑) จัดตั้งองค์กรบริหารจัดการน้ำ ๒) พัฒนาและจัดให้มีแหล่งน้ำเพื่อการเกษตรอย่างเพียงพอและทั่วถึง ๓) พัฒนาระบบน้ำประปาและระบบน้ำบาดาลให้มีคุณภาพและเพียงพอ ๔) ก่อสร้าง ปรับปรุง ระบบการคมนาคมขนส่งอย่างมีประสิทธิภาพและได้มาตรฐานในการขนส่งทั้งทางบกและทางน้ำ ๕) ดำเนินการจัดทำผังเมืองให้เป็นไปตามระเบียบกฎหมาย
๑.๓ การป้องกันและแก้ไขปัญหาภัยพิบัติ	๑) ศึกษา สำรวจข้อมูลพื้นที่เสี่ยงภัยและรณรงค์เพื่อลดและป้องกันการเกิดภัยพิบัติต่างๆ ๒) พัฒนาระบบป้องกันและแก้ไขปัญหาน้ำท่วม น้ำแล้ง หมอกควัน รวมทั้งภัยพิบัติต่างๆ ๓) จัดให้มีอาสาสมัครป้องกันภัยฝ่ายพลเรือน/ตำรวจบ้าน/ชรบ.
๑.๔ การป้องกันและแก้ไขปัญหายาเสพติด	๑) สร้างจิตสำนึก รณรงค์ในการป้องกันและแก้ไขปัญหายาเสพติด ๒) ส่งเสริมและสนับสนุนองค์กรหรือหน่วยงานอื่นในการป้องกันปราบปราม บำบัดรักษาผู้ติดยาเสพติดและพัฒนาอาชีพ

๒.ยุทธศาสตร์ที่เลือกทำ เพื่อสนองตอบต่อความต้องการและแก้ไขปัญหาในพื้นที่

ยุทธศาสตร์การพัฒนา	แนวทางการพัฒนา
๒.๑ ส่งเสริมและพัฒนาคุณภาพชีวิตควบคู่กับการ อนุรักษ์ฟื้นฟูทรัพยากรธรรมชาติและสิ่งแวดล้อมอย่างยั่งยืน	๑) จัดสวัสดิการและการสงเคราะห์ให้แก่เด็ก เยาวชน สตรี ผู้สูงอายุ คนพิการ ผู้ด้อยโอกาสและผู้ช่วยเหลือตัวเองไม่ได้ และผู้ป่วยยากไร้ ๒) จัดหาอาชีพเพื่อสร้างรายได้หรือเสริมรายได้ให้แก่เด็ก เยาวชน สตรี ผู้สูงอายุ คนพิการ ผู้ด้อยโอกาสและผู้ช่วยเหลือตัวเองไม่ได้ ๓) ส่งเสริมการมีส่วนร่วมของชุมชน ๔) จัดให้มีบริการทางการแพทย์และสาธารณสุขที่มีคุณภาพ มีมาตรฐานอย่างทั่วถึงและเป็นธรรม ๕) ส่งเสริมการพัฒนาสาธารณสุขมูลฐาน ๖) ส่งเสริมการจัดระเบียบการจราจรให้เป็นระเบียบเรียบร้อย ๗) ขยายเขตไฟฟ้าให้ทั่วถึงในพื้นที่ขาดแคลน ๘) ส่งเสริมให้มีการอนุรักษ์และฟื้นฟูทรัพยากรธรรมชาติและสิ่งแวดล้อม ๙) จัดให้มีสุสานและฌาปนสถานให้ได้มาตรฐาน ๑๐) การบริหารจัดการขยะแบบยั่งยืน
๒.๒ การพัฒนาด้านการศึกษา	๑) ส่งเสริมการจัดการศึกษาและพัฒนาคุณภาพการศึกษาให้มีมาตรฐานและคุณภาพ ๒) ให้ความรู้ด้านเทคโนโลยีแก่นักเรียนและเยาวชน ๓) สนับสนุนและจัดหาวัสดุอุปกรณ์ ครุภัณฑ์ อาคารสถานที่สำหรับการศึกษา
๒.๓ การอนุรักษ์ส่งเสริมและฟื้นฟูศาสนา ศิลปวัฒนธรรม จารีตประเพณีและภูมิปัญญาท้องถิ่น	๑) ส่งเสริมให้ประชาชนยึดมั่นและปฏิบัติตนตามคำสั่งสอนของศาสนา ๒) ส่งเสริมพัฒนาบุคลากรทางศาสนาให้มีความรู้ความเข้าใจในหลักธรรมคำสั่งสอนและนำไปเผยแพร่อย่างถูกต้องเหมาะสม ๓) ส่งเสริมให้ประชาชนอนุรักษ์และบำรุงศิลปะ วัฒนธรรมและประเพณีอันดีงามของท้องถิ่น ๔) ส่งเสริมให้มีการอนุรักษ์และสืบสานภูมิปัญญาท้องถิ่น ๕) ส่งเสริมให้มีการอนุรักษ์และบำรุงรักษาศาสนสถานและโบราณสถาน
๒.๔ พัฒนาด้านการกีฬา	๑) ส่งเสริมการกีฬาเพื่อสุขภาพ เพื่อมวลชนและพัฒนาสู่ความเป็นเลิศทางกีฬาสมัครเล่นและกีฬาอาชีพ ๒) จัดสร้างและบำรุงรักษาอาคารสถานที่ สนามกีฬา วัสดุอุปกรณ์สำหรับการออกกำลังกายและการกีฬา

ยุทธศาสตร์การพัฒนา	แนวทางการพัฒนา
๒.๕. พัฒนาบุคลากรให้มีความรู้ความสามารถและมีคุณธรรม	๑) พัฒนาบุคลากรของท้องถิ่นให้มีความรู้ความสามารถและมีคุณธรรม ๒) พัฒนาบุคลากรให้ปฏิบัติหน้าที่ตามหลักการบริหารกิจการบ้านเมืองที่ดี ๓) พัฒนาบุคลากรให้มีความรู้ความสามารถในการใช้เทคโนโลยีที่ทันสมัย
๒.๖ การพัฒนาอาคารสถานที่และเครื่องมือเครื่องใช้ วัสดุอุปกรณ์ให้เพียงพอและทันสมัยเพื่อการบริการประชาชน	๑) พัฒนาอาคารสถานที่ให้เอื้อต่อการปฏิบัติงาน มีความสะอาดสวยงาม ๒) จัดหาและพัฒนาเครื่องมือเครื่องใช้ วัสดุอุปกรณ์ให้เพียงพอและทันสมัย ๓) จัดให้มีและพัฒนาระบบสารสนเทศเพื่อการบริหาร (MIS) และระบบสารสนเทศทางภูมิศาสตร์เพื่อการพัฒนา (GIS)
๒.๗ การพัฒนาตามแนวทางหลักของปรัชญาเศรษฐกิจพอเพียง	๑) ส่งเสริมและพัฒนาอาชีพในแนวทางเศรษฐกิจพอเพียง ๒) ส่งเสริมการพัฒนาความรู้ความเข้าใจและสร้างจิตสำนึกตามแนวทางเศรษฐกิจพอเพียง ๓) ส่งเสริมสนับสนุนความเป็นอยู่ของประชาชนตามแนวทางเศรษฐกิจพอเพียง
๒.๘ พัฒนากระบวนการเรียนรู้ด้านการจัดทำแผนชุมชน	๑) ส่งเสริมความรู้ความเข้าใจเกี่ยวกับกระบวนการจัดทำแผนชุมชนแก่ผู้นำทุกภาคส่วนและประชาชนทั่วไป ๒) สนับสนุนการบูรณาการแผนชุมชนเข้าสู่แผนพัฒนาขององค์กรปกครองส่วนท้องถิ่น ๓) ส่งเสริมและสนับสนุนกิจกรรมตามแผนชุมชน

นโยบายการพัฒนาของผู้บริหารท้องถิ่น

(นายวิทยา กันกา) ตำแหน่งนายกองค์การบริหารส่วนตำบลป่าแดง

<u>๑. นโยบายด้านสาธารณูปโภคและโครงสร้างพื้นฐาน</u>

๑.๑ จัดให้มีการก่อสร้าง ปรับปรุง บำรุงรักษา ซ่อมแซม ถนนสายหลักและถนนสายรอง ให้เป็นถนนที่ได้มาตรฐาน เพื่อให้ประชาชนสามารถใช้ประโยชน์ได้ตลอดปี

๑.๒ ปรับปรุงระบบประปา จัดให้มีน้ำประปาที่สะอาด เพียงพอต่อความต้องการของประชาชน ทุกครัวเรือน ปรับปรุงเพิ่มเติมระบบประปาเดิมให้ดีมีมาตรฐาน

๑.๓ การปรับปรุง และพัฒนาระบบระบบไฟฟ้าสาธารณะ โดยให้มีการขยายเขตไฟฟ้าสาธารณะ พร้อม ติดตั้งระบบแสงสว่างให้เพียงพอ รวมถึงพัฒนาระบบจำหน่ายไฟฟ้าให้เพียงพอต่อความต้องการของประชาชน

๑.๔ พัฒนาแหล่งน้ำที่ตื้นเขินให้มีคุณประโยชน์ด้วยการขุดลอกคูคลอง และจัดทำฝายกั้นน้ำเพื่อเป็นแหล่งเก็บกักน้ำไว้ใช้ฤดูแล้ง

๑.๕ ส่งเสริมการพัฒนาแหล่งน้ำให้เกิดประโยชน์เพื่อการบริโภค อุปโภค และเพื่อการเกษตร ของประชาชนในระยะยาว และให้เกิดความยั่งยืนต่อไป

<u>๒. นโยบายด้านการศึกษา</u>

๒.๑ พัฒนา และสนับสนุนการจัดการศึกษาของศูนย์พัฒนาเด็กเล็กให้ได้มาตรฐานด้านการจัดการเรียนการ สอน

๒.๒ ส่งเสริมสนับสนุนการจัดการศึกษาในระบบการศึกษาขั้นพื้นฐานของโรงเรียนที่มีอยู่ในเขต ตำบลป่าแดง ให้สามารถพัฒนาทางการเรียน การสอน ให้มีคุณภาพ และประสิทธิภาพมากยิ่งขึ้น

๒.๓ ส่งเสริม และสนับสนุนกิจกรรมการพัฒนาทักษะความรู้ให้แก่เยาวชน และประชาชน ทั้งในระบบและนอกระบบห้องเรียน

<u>๓. นโยบายด้านสาธารณสุข</u>

๓.๑ ส่งเสริมสนับสนุนด้านสาธารณสุข โดยเน้นการเสริมสร้างสุขภาพที่ดีต่อประชาชน เสริมสร้างสุขภาพ อนามัยแก่เด็ก เยาวชน สตรี และผู้สูงอายุอย่างทั่วหน้า

๓.๒ เฝ้าระวังติดตามสถานการณ์โรคระบาดที่อาจเกิดขึ้นในเขตตำบล

๓.๓ สนับสนุน และส่งเสริม มาตรการ การป้องกันโรคติดต่อทุกชนิด

<u>๔. นโยบายด้านสังคมสงเคราะห์และสวัสดิการในชุมชน</u>

๔.๑ ส่งเสริม สนับสนุนการพัฒนาศักยภาพและการสร้างชุมชนเข้มแข็ง

๔.๒ ส่งเสริมสวัสดิการสังคมและสังคมสงเคราะห์

๔.๓ ส่งเสริมการจัดสวัสดิการชุมชนให้กับราษฎรในพื้นที่ตำบลป่าแดง

<u>๕. นโยบายด้านการรักษาความสงบเรียบร้อย และการป้องกันสาธารณภัย</u>

๕.๑ สนับสนุนการรักษาความสงบเรียบร้อยของชุมชน

๕.๒ ส่งเสริม สนับสนุนการป้องกันและบรรเทาสาธารณภัย

๕.๓ เสริมสร้างความสงบเรียบร้อยความปลอดภัยในชีวิตตลอดจนทรัพย์สินของประชาชน

<u>๖. นโยบายด้านการส่งเสริมการพัฒนาด้านเศรษฐกิจและการท่องเที่ยว</u>

๖.๑ ส่งเสริมและสนับสนุนอาชีพด้านการเกษตร การปลูกพืชเศรษฐกิจ และกลุ่มอาชีพในตำบล

๖.๒ ส่งเสริมและสนับสนุนให้ประชาชนมีรายได้ โดยพัฒนาคุณภาพและจัดระบบการผลิตการตลาด ส่งเสริมอาชีพ และพัฒนาฝีมือแรงงานให้มีคุณภาพ

๖.๓ โดยส่งเสริมสนับสนุนในการพัฒนาปรับปรุงแหล่งท่องเที่ยวในพื้นที่ตำบลป่าแดง สามารถทำให้เกิดรายได้เพิ่มขึ้นแก่ราษฎรในพื้นที่

<u>๗. นโยบายด้านการอนุรักษ์ทรัพยากรธรรมชาติและสิ่งแวดล้อม</u>

๗.๑ ส่งเสริมคุ้มครองดูแลและบำรุงรักษาทรัพยากรธรรมชาติและสิ่งแวดล้อม

๗.๒ สร้างจิตสำนึกและความตระหนักในการจัดการทรัพยากรธรรมชาติและสิ่งแวดล้อม

๗.๓ เพิ่มประสิทธิภาพการจัดการขยะมูลฝอย สิ่งปฏิกูลและบำบัดน้ำเสีย

๗.๔ ควบคุมกิจการที่เป็นอันตรายต่อสุขภาพของประชาชน

<u>๘. นโยบายด้านการส่งเสริม ศิลปะ วัฒนธรรมประเพณีและภูมิปัญญาท้องถิ่นและการกีฬา</u>

๘.๑ ส่งเสริม และสนับสนุนกิจกรรมวันสำคัญทางพระพุทธศาสนา

๘.๒ สนับสนุน และร่วมสืบสานประเพณี และวัฒนธรรมท้องถิ่นให้คงอยู่สืบไป

๘.๓ ส่งเสริมการทำนุบำรุงและรักษาศิลปวัฒนธรรม ขนบธรรมเนียมประเพณี และภูมิปัญญาท้องถิ่น

๘.๔ ส่งเสริม และสนับสนุนอุปกรณ์กีฬาให้ทุกหมู่บ้าน

๘.๕ สนับสนุนให้มีสถานที่ออกกำลังกาย และการก่อสร้างลานกีฬาของหมู่บ้าน

๘.๖ ส่งเสริม และสนับสนุนให้มีกิจกรรมการออกกำลังกาย และการเล่นกีฬา ในทุกหมู่บ้าน

<u>๙. นโยบายด้านการเมืองและการปกครอง</u>

๙.๑ สนับสนุนนโยบายรัฐบาล ในการป้องกันยาเสพติด

๙.๒ ส่งเสริมการพัฒนาและปรับปรุงกระบวนการทำงานด้วยการบริหารงานเชิงรุก อย่างมีประสิทธิภาพอันก่อให้เกิดประโยชน์แก่ประชาชนโดยตรงด้วยความสะดวก รวดเร็วและเป็นธรรมโดยทั่วถึงกัน

๙.๓ เพิ่มทักษะ ความสามารถของพนักงานและพัฒนาระบบเทคโนโลยีสารสนเทศให้มีประสิทธิภาพในการบริการประชาชน ให้รวดเร็ว เสมอภาค และเป็นธรรม

๙.๔ เน้นการบริหารราชการโดยเปิดโอกาส ให้ประชาชนเข้ามามีส่วนร่วมในการบริหารจัดการโดยการเสนอแนะ แสดงความคิดเห็น รวมถึงการติดตามตรวจสอบและประเมินผลการปฏิบัติงาน

๙.๕ ส่งเสริม ปรับปรุง และพัฒนาระบบโครงสร้างการบริหารงานบุคคล มีการพัฒนาประสิทธิภาพของทรัพยากรบุคคลมีการบริหารอัตรากำลัง

๙.๖ เสริมสร้างและพัฒนาระบบการบริหารจัดการองค์ความรู้หรือองค์การแห่งการเรียนรู้(learning Organization)ตลอดจนการพัฒนาศักยภาพของบุคลากรให้มีประสิทธิภาพต่อการปฏิบัติหน้าที่

๙.๗ เน้นการบริหารราชการโดยยึดหลักการบริหารจัดการบ้านเมืองที่ดี (ธรรมาภิบาล) ประกอบด้วยหลักนิติธรรม หลักคุณธรรม หลักความโปร่งใส หลักการมีส่วนร่วม สำนึกรับผิดชอบ หลักความคุ้มค่า

๓.๔ ยุทธศาสตร์ขององค์การบริหารส่วนตำบลป่าแดง

๑. วิสัยทัศน์(Vision)

"ประชาชนมีคุณภาพชีวิตที่ดี ชุมชนมีความเข้มแข็ง ส่งเสริมแนวคิดเศรษฐกิจพอเพียง"

๒. ยุทธศาสตร์

ยุทธศาสตร์ประกอบด้วย ๗ ยุทธศาสตร์

ยุทธศาสตร์ที่ ๑ การพัฒนาโครงสร้างพื้นฐานและระบบสาธารณูปโภค

ยุทธศาสตร์ที่ ๒ การส่งเสริมและพัฒนาคุณภาพชีวิตและสังคม

ยุทธศาสตร์ที่ ๓ การจัดระเบียบชุมชน/สังคม และการรักษาความสงบเรียบร้อย

ยุทธศาสตร์ที่ ๔ การส่งเสริมการลงทุนพาณิชยกรรมและการท่องเที่ยว

ยุทธศาสตร์ที่ ๕ การพัฒนาทรัพยากรธรรมชาติและการอนุรักษ์ทรัพยากรธรรมชาติสิ่งแวดล้อม

ยุทธศาสตร์ที่ ๖ การส่งเสริมศิลปะ วัฒนธรรม จารีตประเพณี และภูมิปัญญาท้องถิ่นและการกีฬา

ยุทธศาสตร์ที่ ๗ การพัฒนาด้านการเมืองและการบริหาร

๓. เป้าประสงค์

๑. เพื่อให้ประชาชนตำบลป่าแดงได้รับความสะดวกในการบริการสาธารณะของอบต. อย่างทั่วถึง

๒. เพื่อให้ประชาชนตำบลป่าแดง มีคุณภาพชีวิตที่ดีขึ้น

๓. เพื่อให้ประชาชนมีรายได้เพียงพอ ชุมชนมีเศรษฐกิจดี

๔. เพื่อให้ประชาชนมีความกินดีอยู่ดีตามวิถีชีวิตเศรษฐกิจพอเพียงรวมทั้งมีการอนุรักษ์ทรัพยากรธรรมชาติให้คงอยู่

๕.เพื่อให้ชุมชนเกิดความเข้มแข็งอยู่ร่วมกันอย่างมีความสุข น่าอยู่

๔. ตัวชี้วัด

- จำนวนถนนที่เพิ่มขึ้น และได้รับการบำรุงรักษา
- จำนวนรางระบายน้ำ/ท่อระบายน้ำ ที่มีการปรับปรุง/ก่อสร้าง
- รางระบายน้ำ/ท่อระบายน้ำ ที่มีการปรับปรุง/ก่อสร้าง
- จำนวนครัวเรือนที่มีไฟฟ้าใช้
- จำนวนไฟฟ้าสาธารณะที่ได้รับการติดตั้ง
- จำนวนหมู่บ้านที่ได้รับการติดตั้งซ่อมแซมไฟโคม/ไฟกิ่งสาธารณะ
- จำนวนถังบรรจุน้ำ/ถังเก็บน้ำ/ระบบประปา/ระบบประปาภูเขา/บ่อเก็บน้ำ/บ่อน้ำตื้น/สระน้ำ/บ่อบาดาล/เครื่องกรองน้ำ ที่เพิ่มขึ้น
- จำนวนลำห้วย/ลำเหมือง/บ่อน้ำ/คลองส่งน้ำ/ดาดลำเหมือง/พนังป้องกันตลิ่งพังฝายน้ำล้น ฯที่ได้รับ การก่อสร้าง/ปรับปรุง
- จำนวนอาคาร สถานที่สาธารณะประโยชน์ต่างๆ ที่ได้รับการก่อสร้าง/จัดหา
- จำนวนกิจกรรมที่ฝึกอบรมอาชีพต่างๆเพิ่มมากขึ้น
- กลุ่มอาชีพได้รับการส่งเสริมอย่างต่อเนื่อง
- ประชาชนมีรายได้เพิ่มขึ้น
- ประชาชนมีคุณภาพชีวิตที่ดี
- จำนวนกิจกรรมส่งเสริมการมีส่วนร่วมของประชาชน
- ร้อยละที่เพิ่มขึ้นด้านการศึกษาที่ได้มาตรฐาน
- ประชาชนมีความรู้ความเข้าใจในการดำเนินชีวิตตามแนวทางปรัชญาเศรษฐกิจพอเพียง
- จำนวนครั้งที่จัดกิจกรรมเพื่อส่งเสริมการเกษตร
- จำนวนครั้งที่จัดกิจกรรมเพื่อส่งเสริมการท่องเที่ยว
- จำนวนครั้งที่มีการจัดกิจกรรมคุ้มครองดูแลและบำรุงรักษาทรัพยากรธรรมชาติและสิ่งแวดล้อม
- ภูมิปัญญาท้องถิ่นได้รับการอนุรักษ์และสืบทอดมากขึ้น
- จำนวนครั้งที่จัดกิจกรรมโครงการ/กิจกรรมเกี่ยวกับการอนุรักษ์วัฒนธรรม ประเพณีอันดีงามของ ท้องถิ่นให้คงอยู่สืบไป
- จำนวนโครงการ/กิจกรรมที่เปิดโอกาสให้ประชาชน มีส่วนร่วมในการพัฒนาอบต.ป่าแดง
- บุคลากรมีศักยภาพเพิ่มมากขึ้น สามารถปฏิบัติงานตามหลักการบริหารกิจการบ้านเมืองที่ดีได้ อย่างมีประสิทธิภาพ
- ความพึงพอใจของประชาชนที่รับบริการ และ ผู้มีส่วนร่วมในกิจกรรมของ อบต.ป่าแดง

๕. ค่าเป้าหมาย

๑. มุ่งพัฒนาตำบลป่าแดงให้เป็นท้องถิ่นที่มีความน่าอยู่

๒. พัฒนาคุณภาพชีวิตของประชาชนตำบลป่าแดงให้มีความเป็นอยู่ที่ดี มีการดำรงชีวิตที่เหมาะสม ด้วยการส่งเสริมการศึกษา ศาสนาและวัฒนธรรม ส่งเสริมสุขภาพอนามัย การส่งเสริมการประกอบอาชีพของราษฎร การส่งเสริมและพัฒนาสตรี เด็ก เยาวชน ผู้สูงอายุและผู้พิการ

๓. พัฒนาโครงสร้างพื้นฐานและสาธารณูปโภค รวมทั้งการจัดให้น้ำเพื่อการอุปโภค บริโภค และ การเกษตรอย่างทั่วถึง

๔. เสริมสร้างชุมชนให้มีความเข้มแข็ง มีความสามัคคีอยู่ร่วมกันอย่างเป็นสุขและมีความปลอดภัยใน ชีวิตและทรัพย์สิน

๕. ส่งเสริมให้ประชาชนดำรงชีวิตตามแนวเศรษฐกิจพอเพียงและบำรุงรักษาทรัพยากรธรรมชาติและ สิ่งแวดล้อม

๖. กลยุทธ์

๑) ยุทธศาสตร์การพัฒนาโครงสร้างพื้นฐานและระบบสาธารณูปโภค

ที่	กลยุทธ์/แนวทางการพัฒนา	ตัวชี้วัดระดับกลยุทธ์
๑	การก่อสร้าง ปรับปรุง ซ่อมแซมบำรุงรักษา ถนน สะพาน รางระบายน้ำ	- จำนวนถนนที่เพิ่มขึ้น และได้รับการบำรุงรักษา - จำนวนรางระบายน้ำ/ท่อระบายน้ำ ที่มีการปรับปรุง/ก่อสร้าง
๒	การพัฒนาระบบจราจร/ไฟฟ้าสาธารณะ	- จำนวนครัวเรือนที่มีไฟฟ้าใช้ - จำนวนไฟฟ้าสาธารณะที่ได้รับการติดตั้ง - จำนวนหมู่บ้านที่ได้รับการติดตั้งซ่อมแซมไฟโคม/ไฟกิ่งสาธารณะ
๓	การพัฒนาก่อสร้างแหล่งน้ำเพื่อการอุปโภค – บริโภค	-จำนวนถังบรรจุน้ำ/ถังเก็บน้ำ/ระบบประปา/ระบบประปาภูเขา/บ่อเก็บน้ำ/บ่อน้ำตื้น/สระน้ำ/บ่อบาดาล /เครื่องกรองน้ำ ที่เพิ่มขึ้น
๔	การพัฒนาก่อสร้างแหล่งน้ำเพื่อการเกษตร	-จำนวนลำห้วย/ลำเหมือง/บ่อน้ำ/คลองส่งน้ำ/ดาดลำเหมือง/พนังป้องกันตลิ่งพัง/ฝายน้ำล้นฯที่ได้รับการก่อสร้าง/ปรับปรุง
๕	การพัฒนาก่อสร้างอาคาร สถานที่สาธารณะประโยชน์	- จำนวนอาคาร สถานที่สาธารณะประโยชน์ต่างๆ ที่ได้รับการก่อสร้าง/จัดหา

๒) ยุทธศาสตร์การส่งเสริมและพัฒนาคุณภาพชีวิตและสังคม

ที่	กลยุทธ์/แนวทางการพัฒนา	ตัวชี้วัดระดับกลยุทธ์
๑	การส่งเสริมและพัฒนาอาชีพสร้างรายได้ให้แก่ประชาชน	- จำนวนกิจกรรมที่ฝึกอบรมอาชีพต่างๆเพิ่มมากขึ้น - กลุ่มอาชีพได้รับการส่งเสริมอย่างต่อเนื่อง - ประชาชนมีรายได้เพิ่มขึ้น
๒	การพัฒนาคุณภาพชีวิต เด็ก สตรี ผู้สูงอายุ ผู้พิการ ผู้ด้อยโอกาสและการสังคม สงเคราะห์	- ประชาชนมีคุณภาพชีวิตที่ดี - จำนวนกิจกรรมส่งเสริมการมีส่วนร่วมของประชาชน
๓	การพัฒนาและส่งเสริมการศึกษาทุกระดับให้มีคุณภาพและได้มาตรฐาน	- ร้อยละที่เพิ่มขึ้นด้านการศึกษาที่ได้มาตรฐาน - จำนวนครั้งที่จัดกิจกรรม
๔	การพัฒนาสนับสนุนส่งเสริมด้านสุขอนามัยและสาธารณสุข	- จำนวนครั้งที่จัดกิจกรรม

๓) ยุทธศาสตร์การจัดระเบียบชุมชน/สังคม และการรักษาความสงบเรียบร้อย

ที่	กลยุทธ์/แนวทางการพัฒนา	ตัวชี้วัดระดับกลยุทธ์
๑	การส่งเสริมประชาธิปไตย ความเสมอภาคและสิทธิเสรีภาพของประชาชน	-จำนวนครั้งที่บริหารจัดการการเลือกตั้ง
๒	การพัฒนาการเสริมสร้างความเข้มแข็งของชุมชนและความปลอดภัยในชีวิตและทรัพย์สิน	-จำนวนกิจกรรมที่ได้รับการดำเนินการ

๔) ยุทธศาสตร์การส่งเสริมการลงทุนพาณิชยกรรมและการท่องเที่ยว

ที่	กลยุทธ์/แนวทางการพัฒนา	ตัวชี้วัดระดับกลยุทธ์
๑	การส่งเสริมการดำเนินชีวิตตามแนวทางเศรษฐกิจพอเพียง	- ประชาชนมีความรู้ความเข้าใจในการดำเนินชีวิตตามแนวทางปรัชญาเศรษฐกิจพอเพียง
๒	การส่งเสริมการเกษตร	- จำนวนครั้งที่จัดกิจกรรมเพื่อส่งเสริมการเกษตร
๓	การพัฒนาสนับสนุนส่งเสริมด้านการท่องเที่ยว	- จำนวนครั้งที่จัดกิจกรรมเพื่อส่งเสริมการท่องเที่ยว

๕) ยุทธศาสตร์การพัฒนาทรัพยากรธรรมชาติและสิ่งแวดล้อม

ที่	กลยุทธ์/แนวทางการพัฒนา	ตัวชี้วัดระดับกลยุทธ์
๑	การคุ้มครองดูแลและบำรุงรักษาทรัพยากรธรรมชาติและสิ่งแวดล้อม	- จำนวนครั้งที่มีการจัดกิจกรรมคุ้มครองดูแลและบำรุงรักษาทรัพยากรธรรมชาติและสิ่งแวดล้อม

๖) ยุทธศาสตร์การส่งเสริมศิลปะ วัฒนธรรม จารีตประเพณี และภูมิปัญญาท้องถิ่นและการกีฬา

ที่	กลยุทธ์/แนวทางการพัฒนา	ตัวชี้วัดระดับกลยุทธ์
๑	การส่งเสริมศิลปะ วัฒนธรรม จารีตประเพณี และภูมิปัญญาท้องถิ่นและการกีฬา	- ภูมิปัญญาท้องถิ่นได้รับการอนุรักษ์และสืบทอดมากขึ้น - จำนวนครั้งที่จัดกิจกรรมโครงการ/กิจกรรมเกี่ยวกับการอนุรักษ์วัฒนธรรม ประเพณีอันดีงามของท้องถิ่นให้คงอยู่สืบไป
๒	การพัฒนาส่งเสริมสนับสนุนกิจกรรมด้านการกีฬาและนันทนาการ	- จำนวนครั้งที่จัดกิจกรรมด้านการกีฬาและนันทนาการ

๗) ยุทธศาสตร์การพัฒนาด้านการเมืองและการบริหาร

ที่	กลยุทธ์/แนวทางการพัฒนา	ตัวชี้วัดระดับกลยุทธ์
๑	การป้องกันและแก้ไขปัญหายาเสพติด	- จำนวนครั้งที่ได้จัดกิจกรรม/โครงการ
๒	การป้องกันและแก้ไขปัญหาการทุจริตคอรัปชั่น	- จำนวนครั้งในการจัดอบรมและจำนวนช่องทางการรับแจ้งเบาะแส
๓	การเพิ่มศักยภาพการบริหารงานและการบริการประชาชน	- จำนวนโครงการ/กิจกรรมที่เปิดโอกาสให้ประชาชนมีส่วนร่วมในการพัฒนาอบต.ป่าแดง - บุคลากรมีศักยภาพเพิ่มมากขึ้น สามารถปฏิบัติงานตามหลักการบริหารกิจการบ้านเมืองที่ดีได้อย่างมีประสิทธิภาพ - ความพึงพอใจของประชาชนที่รับบริการ และผู้มีส่วนร่วมในกิจกรรมของ อบต.ป่าแดง
๔	การดำเนินการตามนโยบายที่สำคัญของรัฐบาล	- จำนวนครั้งที่ได้จัดกิจกรรมตามโครงการ

๒.๗ จุดยืนทางยุทธศาสตร์

๑) ยุทธศาสตร์การพัฒนาโครงสร้างพื้นฐานและระบบสาธารณูปโภค

-ก่อสร้างถนน คสล. ตามซอยในหมู่บ้าน ทำให้ประชาชนได้รับความสะดวกในการสัญจรภายในหมู่บ้าน

-ซ่อมแซมถนนลูกรัง ถนนเพื่อการเกษตร ทำให้เกษตรกรขนถ่ายผลผลิตทางการเกษตรไปยังตลาดได้อย่างสะดวก และปลอดภัย

-ก่อสร้างรางระบายน้ำ คสล. ในหมู่บ้าน ทำให้น้ำท่วมขังบริเวณถนนภายในหมู่บ้านลดน้อยลง

-ติดตั้งและซ่อมแซมไฟสาธารณะ (ไฟกิ่ง) ในหมู่บ้าน ทำให้การสัญจรในเวลากลางคืนได้รับความสะดวก ลดการเกิดอุบัติเหตุ และโจรผู้ร้าย

-การซ่อมแซมปรับปรุงเสียงตามสายในหมู่บ้าน

-ก่อสร้างรางระบายน้ำ คสล. ท่อระบายน้ำ ดาดลำเหมืองคอนกรีต และขุดลอกคลองที่ตื้นเขิน ทำให้ประชาชนมีพื้นที่เกษตรกรรมมีน้ำใช้ในการทำเกษตรตลอดทั้งปี

-ปรับปรุงระบบประปาหมู่บ้าน เพื่อให้ราษฎรได้ใช้น้ำเพื่ออุปโภค – บริโภค อย่างเพียงพอ และได้ใช้น้ำที่สะอาดถูกสุขลักษณะ

-พัฒนาปรับปรุงระบบประปาและน้ำใช้ในบ้านเรือนประชาชน

๒) ยุทธศาสตร์การส่งเสริมและพัฒนาคุณภาพชีวิตและสังคม

-ได้ส่งเสริมอาชีพ และสนับสนุนงบประมาณเพื่อสร้างกิจกรรมการสร้างรายได้ให้กับประชาชนในตำบล ในการรวมกลุ่มประกอบอาชีพ เช่น กลุ่มทำชาเจียวกู่หลาน กลุ่มทำไม้กวาด กลุ่มผ้าด้นมือ กลุ่มขนมไทย กลุ่มแม่บ้านเกษตรแปรรูป ฯลฯ ทำให้ประชาชนมีอาชีพเสริมและมีรายได้เพิ่มขึ้น

-สงเคราะห์ครอบครัวผู้มีรายได้น้อย , ผู้สูงอายุ , คนพิการ , ผู้ติดเชื้อเอดส์ ในเขตตำบลป่าแดง ทำให้ครอบครัวที่ได้รับการสงเคราะห์สามารถนำเงินที่ได้รับการสงเคราะห์ไปใช้จ่ายในชีวิตประจำวันและช่วยบรรเทาความเดือดร้อนให้น้อยลง

-แจกทรายกำจัดลูกน้ำยุงลายและพ่นหมอก ทำให้ประชาชนในตำบลป่าแดงได้ร่วมกันรณรงค์กำจัดแหล่งเพาะพันธุ์ยุง เพื่อไม่ให้เป็นโรคไข้เลือดออก และโรคไข้สมองอักเสบ

- สมทบกองทุนหลักประกันสุขภาพระดับท้องที่ตำบลป่าแดง

-สนับสนุนวัสดุอุปกรณ์การเรียน

- การศึกษาของเด็ก ให้แก่ศูนย์พัฒนาเด็กเล็ก โรงเรียนทำให้เด็กได้มีการพัฒนาในด้านทักษะความรู้ต่างๆ

-สนับสนุนงบประมาณอาหารกลางวัน อาหารเสริม (นม) ให้แก่โรงเรียน และศูนย์พัฒนาเด็กเล็ก ทำให้นักเรียนได้รับสารอาหารครบ ๕ หมู่

-สนับสนุนการจัดกิจกรรมในงานวันเด็กแห่งชาติ ทำให้เด็กกล้าแสดงออกในการร่วมกิจกรรม เพื่อปลูกฝังให้เป็นผู้ใหญ่ที่ดีในวันหน้า

๓) ยุทธศาสตร์การจัดระเบียบชุมชน/สังคม และการรักษาความสงบเรียบร้อย

-สงเคราะห์ครอบครัวที่ได้รับความเดือดร้อนจากสาธารณภัย ได้แก่ อัคคีภัย วาตภัย อุทกภัยทำให้ครอบครัวผู้ได้รับความเสียหายได้รับการช่วยเหลือเบื้องต้นอย่างรวดเร็ว และทันท่วงที ตลอดจนช่วยบรรเทาความเดือดร้อนให้น้อยลง

๔) ยุทธศาสตร์การส่งเสริมการลงทุนพาณิชยกรรมและการท่องเที่ยว

-ป้องกันและแก้ไขปัญหาโรคระบาดในพืชหรือป้องกันศัตรูพืช

-ส่งเสริมการท่องเที่ยวเชิงอนุรักษ์

๕) ยุทธศาสตร์การพัฒนาทรัพยากรธรรมชาติและสิ่งแวดล้อม

-อนุรักษ์บำรุงรักษาต้นน้ำ สัตว์ป่าและสิ่งแวดล้อม

-โครงการปลูกหญ้าแฝก ทำให้ประชาชนได้ร่วมกันปลูกหญ้าแฝก ป้องกันการเกิดการพังทลายของดิน สร้างความรักและสามัคคี และรักษาทรัพยากรธรรมชาติ ดิน น้ำ ให้เป็นแหล่งส่งเสริมการทำการเกษตรของประชาชนตำบลป่าแดง

- โครงการก่อสร้างฝายชะลอน้ำเพื่อกักเก็บน้ำ

- ปรับปรุงทัศนียภาพตามถนนในหมู่บ้านตำบลและชุมชนให้สวยงามน่ามอง

- การบริหารจัดการขยะในชุมชน

๖) ยุทธศาสตร์การส่งเสริมศิลปะ วัฒนธรรม จารีตประเพณี และภูมิปัญญาท้องถิ่นและการกีฬา

- จัดกิจกรรมวันผู้สูงอายุ และสนับสนุนสภาวัฒนธรรมตำบลป่าแดงทำให้เด็กและเยาวชนและประชาชนในเขตพื้นที่ตำบลป่าแดงได้ร่วมกิจกรรมและสืบสานประเพณีท้องถิ่นสืบไป

- การส่งเสริมการออกกำลังกายและการเล่นกีฬา

- สนับสนุนอุปกรณ์การกีฬา

๗) ยุทธศาสตร์การพัฒนาด้านการเมืองและการบริหาร

-ส่งเสริมสมาชิกสภาองค์การบริหารส่วนตำบลป่าแดง และพนักงานส่วนตำบล เข้าฝึกอบรมสัมมนา ทำให้มีความรู้จากการอบรมสัมมนา เพื่อนำมาใช้ในการปฏิบัติงานในองค์การบริหารส่วนตำบล

-การให้บริการข้อมูลข่าวสาร ทำให้ประชาชนได้เข้าใจในการปฏิบัติงานต่างๆ ขององค์การบริหารส่วนตำบลที่มุ่งเน้นความถูกต้องโปร่งใสในการทำงาน

2.8 ความเชื่อมโยงของยุทธศาสตร์ในภาพรวม

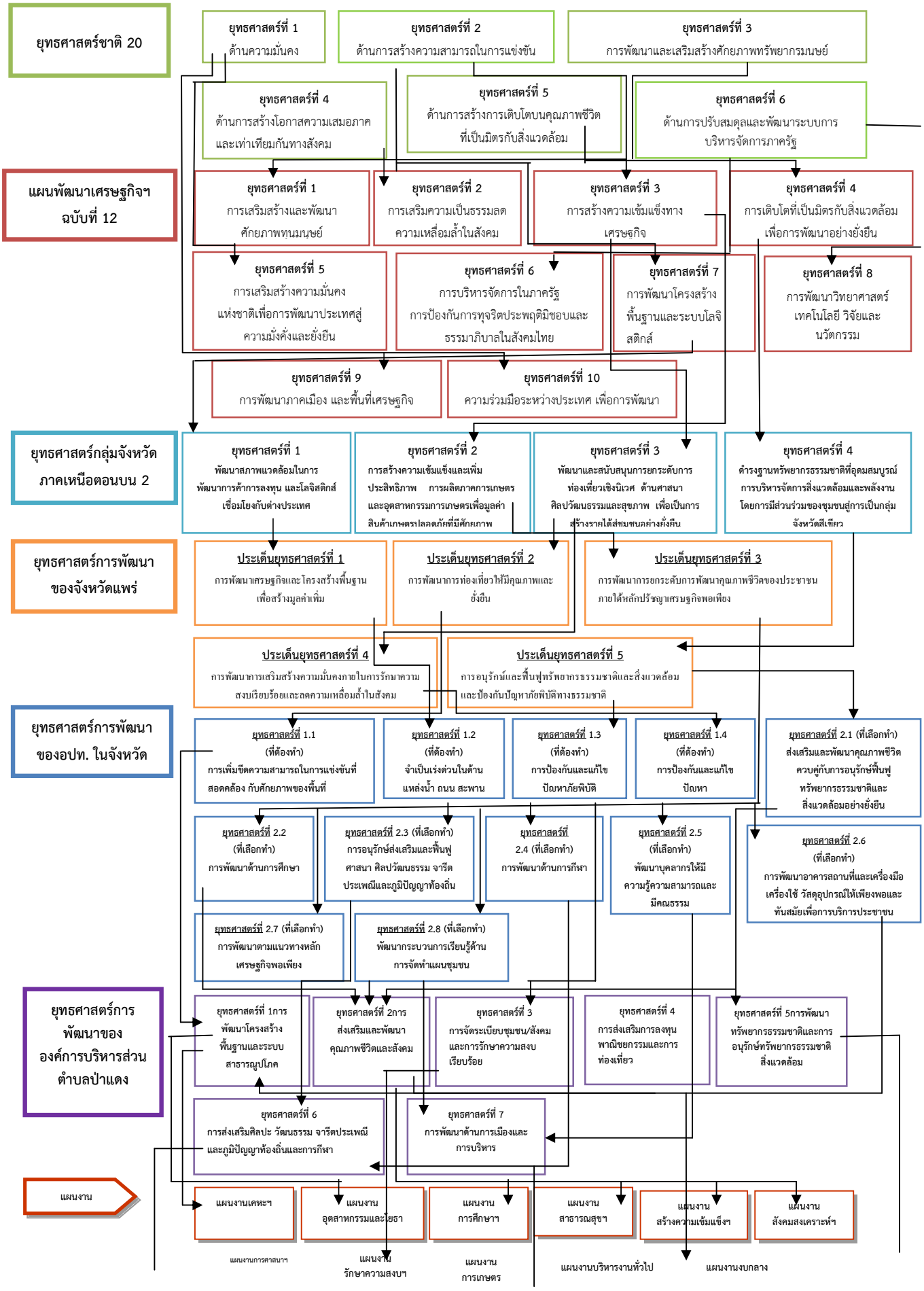

๓. การวิเคราะห์เพื่อการพัฒนาท้องถิ่น

๓.๑ การวิเคราะห์กรอบการจัดทำยุทธศาสตร์ขององค์การบริหารส่วนตำบลป่าแดง

การวิเคราะห์ศักยภาพเพื่อประเมินสถานภาพการพัฒนาในปัจจุบันและโอกาส SWOT Analysis (จุดแข็ง จุดอ่อน โอกาส และอุปสรรค)

การวิเคราะห์ปัจจัยสภาพแวดล้อมภายนอกและภายในองค์กร เพื่อช่วยในการกำหนดจุดแข็ง(Strength) จุดอ่อน(Weakness) โอกาส(Opportunity) และอุปสรรคหรือภัยคุกคาม(Threat) เพื่อนำผลการวิเคราะห์ไปกำหนดกลยุทธ์การทำงาน นำไปสู่การกำหนดวิสัยทัศน์ พันธกิจ ยุทธศาสตร์และแนวทางการพัฒนา

1.การวิเคราะห์สภาพแวดล้อมองค์กร โดยพิจารณาจากสภาพแวดล้อมองค์กรทั้งปัจจัยภายนอกและปัจจัยภายใน ดังนี้

1.1 ปัจจัยภายนอกองค์กร ได้แก่

- กฎหมาย
- การเมือง
- เศรษฐกิจ
- สังคม วัฒนธรรมประเพณี
- ทรัพยากรธรรมชาติและสิ่งแวดล้อม

1.2 ปัจจัยภายในองค์กร ได้แก่

- โครงสร้างขององค์กร
- นโยบายผู้บริหาร
- การบริหารจัดการ
- ทรัพยากรบุคลากร
- การบริการสาธารณะ

การวิเคราะห์ SWOT Analysis/Demand (Demand Analysis/Gloabal Demand และ Trend

ปัจจัยภายใน	
จุดแข็ง (Strength - S)	**จุดอ่อน (Weakness - W)**
S1 เป็นองค์กรนิติบุคคลที่มีโครงสร้างที่ชัดเจน ครอบคลุมอำนาจหน้าที่ตามภารกิจ และมีระเบียบข้อกฎหมายในการปฏิบัติงานที่ชัดเจน S2 เป็นหน่วยงานที่อยู่ใกล้ชิดกับประชาชนมากที่สุดจึงสามารถเข้าถึงความต้องการของประชาชนและสามารถแก้ไขปัญหาได้เร็ว S3 สภาองค์การบริหารส่วนตำบลสามารถบัญญัติข้อบัญญัติงบประมาณรายจ่ายและข้อบัญญัติท้องถิ่นเพื่อการพัฒนาได้ภายใต้กรอบกฎหมาย S4 เจ้าหน้าที่ผ่านการฝึกอบรมความรู้เรื่องระเบียบปฏิบัติหน้าที่และปฏิบัติงานตามระเบียบกฎหมายอย่างเคร่งครัด S5 ด้านการบริหารจัดการ และความต้องการ-ประชาชน ผู้บริหารท้องถิ่นสนับสนุนแนวคิดและกำหนดนโยบายการพัฒนาในด้านโครงสร้างพื้นฐานอย่างต่อเนื่อง S6 มีงบประมาณในการพัฒนาเป็นของตนเอง มีอิสระในการบริหารจัดการ สามารถตรวจสอบได้ S7 มีการติดตั้งระบบอินเตอร์เน็ตความเร็วสูงและมีเครื่องคอมพิวเตอร์และครุภัณฑ์สำนักงานพร้อมใช้งานทำให้เกิดความรวดเร็วในการปฏิบัติงาน S8 ระบบการทำงานในองค์กรมีการเรียกประชุมพนักงานเพื่อแจ้งให้ทราบเรื่องต่างๆ และติดตามผลการทำงานของแต่ละส่วนเพื่อปรึกษาหารือร่วมกันประจำทุกเดือน	W1 การดำเนินงานตามนโยบายหลักขององค์กรและนโยบายต่างๆ ของรัฐบาลมีจำนวนมากทำให้ความรับผิดชอบเพิ่มมากขึ้น แต่งบประมาณมีจำนวนจำกัด W2 ผู้บริหารสามารถกำหนดนโยบายที่มีความยืดหยุ่นตามสภาพแวดล้อมที่เปลี่ยนแปลงตลอดเวลามีเสี่ยงต่อการตัดสินใจผิดพลาด W3 โครงการตามแผนพัฒนาที่มาจากความต้องการของประชาชนมีจำนวนมาก แต่ไม่สามารถปฏิบัติได้ครบถ้วนขาดประสิทธิภาพ W4 โครงการขนาดใหญ่ต้องใช้งบประมาณสูง - องค์การบริหารส่วนตำบลป่าแดง ไม่สามารถดำเนินโครงการได้ เนื่องจากงบประมาณมีจำกัด W5 ประชาชนยังขาดความสนใจในเรื่องการเมืองการปกครอง W6 ประชาชนยังไม่เข้าใจบทบาทของตนเองในการพัฒนาท้องถิ่น

ปัจจัยภายนอก	
โอกาส (Opportunity – O)	**อุปสรรค (Threats- T)**
O1 พรบ.กำหนดแผนและขั้นตอนการกระจายอำนาจให้ อปท.ในการจัดระบบบริการสาธารณะเพื่อประโยชน์ของประชาชนในท้องถิ่นโดยที่หน่วยงานส่วนกลางและส่วนภูมิภาค ส่งเสริมและสนับสนุนการถ่ายโอนภารกิจให้แก่ อบต. O2 พรบ.สภาตำบลและองค์การบริหารส่วนตำบล กำหนดให้ นายก อบต.มีวาระการดำรงตำแหน่งคราวละสี่ปี เป็นการเปิดโอกาสให้บุคคลที่มีความรู้ความสามารถเข้ามาบริหารงานและพัฒนาท้องถิ่น O3 เป็นองค์กรทีมีหน้าที่ให้บริการสาธารณะแก่ประชาชนอย่างใกล้ชิด มีงบประมาณสนับสนุนจากรัฐบาลเพื่อการบริหารจัดการและพัฒนาท้องถิ่นเพิ่มขึ้น O4 ยุทธศาสตร์การพัฒนาด้านสังคมด้านการศึกษา และสาธารณสุข การพัฒนาด้านการจัดการทรัพยากรธรรมชาติสิ่งแวดล้อม การแก้ไขปัญหาความยากจน เป็นยุทธศาสตร์การพัฒนาระดับชาติที่รัฐบาลส่งเสริม	T1 การถ่ายโอนภารกิจการบริการสาธารณะจากหน่วยงานต่างๆ ยังขาดเจ้าหน้าที่ผู้รับผิดชอบที่มีความรู้เฉพาะด้าน T2 มีระเบียบกฎหมายที่เกี่ยวข้องค่อนข้างมากทำให้การดำเนินงานไม่คล่องตัว ตอบสนองความต้องการของประชาชนได้ไม่เต็มที่ T3 ขาดการใช้เทคโนโลยีสารสนเทศ หรือระบบ IT ในการให้บริการประชาชนแบบ one stop service T4 ขาดการส่งเสริมการพัฒนา และการสร้างคุณค่าการใช้ทรัพยากรในพื้นที่ T5 เป็นองค์การบริหารส่วนตำบลระดับกลาง งบประมาณรายได้มีจำนวนน้อย แต่ความต้องการของประชาชนมีมากทำให้ไม่สามารถตอบสนองความต้องการได้ครอบคลุม T6 โครงการที่ต้องใช้เทคโนโลยีสูง หรือความชำนาญเป็นพิเศษ องค์การบริหารส่วนตำบลป่าแดงยังไม่มีบุคลากรที่มีความชำนาญ T7 การแก้ไขปัญหาด้านสังคม ด้านการสาธารณสุข ด้านเศรษฐกิจและความยากจน ด้านการเมืองการบริหาร เป็นงานที่ต้องอาศัยความร่วมมือจากหลายๆส่วนที่ต้องประสานงานกัน ถึงจะเกิดผลสัมฤทธิ์ T8 วัฒนธรรมตะวันตกทำให้เกิดปัญหาวัยรุ่น T9 กระแสทุนนิยมและเทคโนโลยีทำให้วิถีชีวิตเปลี่ยนแปลง

๓.๒ การประเมินสถานการณ์สภาพแวดล้อมภายนอกที่เกี่ยวข้อง

จากนโยบายการพัฒนาองค์การบริหารส่วนตำบลป่าแดง และข้อมูลพื้นฐานการพัฒนา (Base Line Data) ซึ่งได้ทำการวิเคราะห์และศึกษาในบทที่ผ่านมา เพื่อที่จะทราบสถานการณ์แวดล้อมของการพัฒนาและศักยภาพในการพัฒนาขององค์การบริหารส่วนตำบลป่าแดง ได้ดำเนินการวิเคราะห์สภาวการณ์ในทุกด้านการพัฒนา โดยใช้เทคนิค SWOT Analysis การวิเคราะห์สถานการณ์และปัจจัยแวดล้อมภายในและภายนอก ซึ่งจะต้องทำการวิเคราะห์หาโอกาสหรือจุดแข็งเพื่อสามารถนำไปใช้ประโยชน์ในการพัฒนาได้อย่างมีประสิทธิภาพ จุดอ่อนและอุปสรรคของการพัฒนาที่ต้องพึงระวังและแก้ไขต่อไป ทั้งนี้ เพื่อเป็นการประเมินความพร้อมและเตรียมการในการปรับตัวเพื่อรับมือกับสถานการณ์ต่างๆ ที่อาจจะเกิดขึ้นโดยมิได้คาดหมาย

ผลการวิเคราะห์ปัญหาและความต้องการของประชาชนในท้องถิ่นตามประเด็นการพัฒนาท้องถิ่น

ประเด็นการพัฒนา	ขอบข่ายและปริมาณของปัญหา	พื้นที่เป้าหมาย/กลุ่มเป้าหมาย	การคาดการณ์แนวโน้มในอนาคต
๑. ปัญหาด้านโครงสร้างพื้นฐานและ แหล่งน้ำ	๑. เส้นทางคมนาคมภายในหมู่บ้านยังไม่เพียงพอและยังขาดการซ่อมแซม ๒. ขยายเขตไฟฟ้าและขาดไฟฟ้า-แสงสว่างบางจุดในพื้นที่หมู่บ้าน ๓. โทรศัพท์สาธารณะไม่ทั่วถึง ๔. ระบบประปาเก่าและชำรุด ๕. แหล่งน้ำธรรมชาติตื้นเขิน ๕. น้ำเพื่ออุปโภค บริโภคและเพื่อการเกษตรไม่เพียงพอในฤดูแล้ง	ทั้งตำบล ทั้งตำบล ทั้งตำบล ทั้งตำบล ทั้งตำบล	-ก่อสร้างปรับปรุงถนนให้ทั่วถึงและได้มาตรฐาน -ขยายเขตไฟฟ้าให้ทั่วถึงทุกครัวเรือน -ประสานงานกับองค์การโทรศัพท์เพื่อทำการขยายเขตและติดตั้งตู้โทรศัพท์ - ก่อสร้างระบบประปาเพิ่มเติม - จัดหาภาชนะเก็บกักน้ำเพิ่มเติม - ขยายเขตประปาให้ทั่วถึง - ปรับปรุงฝายน้ำล้น อ่างเก็บน้ำที่มีอยู่ - ขุดลอกแหล่งน้ำ สร้างฝาย
๒. ปัญหาด้านสาธารณสุข	๑. ปัญหาโรคไข้เลือดออกเนื่องจากมีแหล่งเพาะพันธ์ยุงลายในชุมชน ๒. ประชาชนยังขาดความสนใจในการรักษาสุขภาพและปัญหาด้านสุขอนามัย ๓. ประชาชนขาดความรู้ความเข้าใจในการป้องกันและรักษาสุขภาพ เมื่อเกิดโรคระบาด ๔. ปัญหาความยากจน/กู้เงินนอกระบบ/ปัญหาว่างงาน	ทั้งตำบล ทั้งตำบล ทั้งตำบล	-รณรงค์ป้องกันและทำลายแหล่งเพาะพันธ์ยุงลาย - ฉีดพ่นหมอกควัน - แจกทรายป้องกันยุงลายให้ประชาชนใส่ในภาชนะเก็บน้ำ - อบรมให้ความรู้ความเข้าใจแก่ประชาชนมีการบริการด้านสาธารณสุขขั้นพื้นฐาน - ให้มีการควบคุมและป้องกันการแพร่ระบาด - อบรมอาชีพ

ประเด็นการพัฒนา	ขอบข่ายและปริมาณของปัญหา	พื้นที่เป้าหมาย/กลุ่มเป้าหมาย	การคาดการณ์แนวโน้มในอนาคต
๓. ปัญหาด้านสังคม	๑. การแพร่ระบาดของยาเสพติด ๒. ขาดความปลอดภัยในชีวิตและทรัพย์สิน	ทั้งตำบล ทั้งตำบล	- อบรมให้ความรู้เด็กเยาวชน และกลุ่มเสี่ยงในตำบลป่าแดง -จัดกิจกรรมป้องกันและเฝ้าระวังอย่างต่อเนื่อง - สนับสนุนกิจกรรมป้อมยามจุดตรวจหมู่บ้าน
๔. ปัญหาด้านเศรษฐกิจ	๑. ผลผลิตทางการเกษตรตกต่ำ ๒. ไม่มีอาชีพเสริม ๓. ยังไม่มีกลุ่มอาชีพที่แน่นอนขาดความรู้ในการประกอบอาชีพ ๔. การขาดความสนใจ จริงใจ จริงจังของ-ประชาชนในพื้นที่เองในการเอาใจใส่หรือสนใจกับโครงการของรัฐ แต่ขาดการดำเนินการต่อยอดโครงการให้ประสบความสำเร็จ ๕. การขาดเงินทุนในการประกอบอาชีพ - ไม่มีเงินทุน - ขาดการสนับสนุนด้านวิทยากร - ไม่มีการสนับสนุนจากหน่วยงานของรัฐ - ขาดการฝึกฝน - ไม่มีทักษะฝีมือ - มีหนี้สิน/รายจ่ายมากกว่ารายรับ	ทั้งตำบล ทั้งตำบล ทั้งตำบล ทั้งตำบล ทั้งตำบล	- สนับสนุนส่งเสริมอาชีพ - จัดตั้งกลุ่มอาชีพ - การฝึกอบรมให้ความรู้และพัฒนาอาชีพเพิ่มทักษะ - ทัศนศึกษาดูงานเพิ่มพูนความรู้ในการประกอบอาชีพ - จัดหาเงินทุนหมุนเวียนประกอบอาชีพ - จัดทำบัญชีรับจ่ายของครอบครัว
๕.ปัญหาด้านทรัพยากรธรรมชาติและสิ่งแวดล้อมพัฒนาแหล่งท่องเที่ยวในท้องถิ่น	๑. ขาดการ ส่งเสริม อนุรักษ์ ฟื้นฟูทรัพยากรธรรมชาติและสิ่งแวดล้อมและแหล่งท่องเที่ยวในท้องถิ่น ๒. ประชาชนยังไม่ให้ความสำคัญในการอนุรักษ์สิ่งแวดล้อม	ทั้งตำบล	-อบรมให้ความรู้ - กระตุ้นสร้างจิตสำนึก รักท้องถิ่นในโรงเรียน หมู่บ้านตำบล - รณรงค์ประชาสัมพันธ์ - จัดกิจกรรมท่องเที่ยวเชิงอนุรักษ์ - รณรงค์ในการอนุรักษ์สิ่งแวดล้อม
๖. ปัญหาด้านการศึกษาศาสนาและวัฒนธรรม	๑. ขาดการส่งเสริมและอนุรักษ์ศิลปวัฒนธรรมไทย และท้องถิ่น ๒. การศึกษาในระดับก่อนวัยเรียนยังขาดสื่อการเรียนที่ทันสมัยและเหมาะสมกับการพัฒนาการในวัยเรียน ๓. ประชาชนยังขาดแหล่งเรียนรู้ที่เป็นการศึกษาตามอัธยาศัย	ทั้งตำบล	- ส่งเสริมอนุรักษ์กิจกรรมต่างๆอย่างทั่วถึง - จัดสื่ออุปกรณ์การเรียนการเรียนรู้ที่สำคัญต่อการพัฒนาการเรียนรู้ของเด็กว่าจะมีความรู้ก้าวไกลเท่าทันต่อโลก - จัดทำศูนย์เรียนรู้ชุมชน

ประเด็นการพัฒนา	ขอบข่ายและปริมาณของปัญหา	พื้นที่เป้าหมาย/กลุ่มเป้าหมาย	การคาดการณ์แนวโน้มในอนาคต
๗. ปัญหาด้านการเมืองการบริหาร	๑. ปัจจุบันห้องเก็บของมีความคับแคบไม่เพียงพอและเก็บของกระจัดกระจาย ๒. ประชาชนไม่ได้รับข่าวสารของทางราชการทั่วถึง ๓. การมีส่วนร่วมของประชาชนในการพัฒนาท้องถิ่นยังไม่มากเท่าที่ควร ๔. ประชาชนไม่เข้าใจระบบบริหารงานของ อบต. ทำให้เกิดความเข้าใจผิดในการติดต่อประสานงานอยู่บ่อยครั้ง ๕. พนักงานส่วนตำบล ต้องปรับปรุงกระบวนการทำงานให้สามารถตอบสนองความต้องการของประชาชนได้ดีมากที่สุด มากกว่าที่เป็นอยู่	อบต. ทุกหมู่บ้าน ทั้งตำบล	- จัดหาสถานที่เพื่อสร้างห้องเก็บของเพิ่มเติมเป็นสัดส่วนให้อยู่ในทำเลที่เหมาะสมและมีพื้นที่เพียงพอ - ประชาสัมพันธ์การเสียภาษีและข่าวสารอื่น ๆ - ดำเนินการประชาคมหมู่บ้านตำบลอย่างต่อเนื่อง - ให้มีการบริการนอกสถานที่หรือ อบต. เคลื่อนที่ - ปรับปรุงการให้บริการประชาชน - เผยแพร่ข้อมูลข่าวสารของทางราชการ - ทัศนศึกษาดูงาน ฝึกอบรมพนักงานเจ้าหน้าที่ ตลอดจนผู้บริหารและส.อบต. - ส่งเสริมการมีส่วนร่วมในการพัฒนาท้องถิ่นของประชาชน - พัฒนาการบริหารงานภายในองค์กรให้ดีขึ้น

ส่วนที่ 3 การนำแผนพัฒนาท้องถิ่นไปสู่การปฏิบัติ

1. ยุทธศาสตร์การพัฒนาและแผนงาน

ที่	ยุทธศาสตร์	ด้าน	แผนงาน	หน่วยงานรับผิดชอบหลัก	หน่วยงานสนับสนุน
1	การพัฒนาโครงสร้างพื้นฐานและระบบสาธารณูปโภค	บริการชุมชนและสังคม	1.1 แผนงานเคหะและชุมชน	กองช่าง	องค์การบริหารส่วนตำบลป่าแดง/อบจ.แพร่/พมจ.แพร่/กรมส่งเสริมการปกครองส่วนท้องถิ่นและหน่วยงานที่เกี่ยวข้อง
		ด้านเศรษฐกิจ	1.2 แผนงานอุตสาหกรรมและโยธา	กองช่าง	
2	การส่งเสริมและพัฒนาคุณภาพชีวิตและสังคม	บริการชุมชนและสังคม	2.1 แผนงานการศึกษา	สำนักปลัด	
		บริการชุมชนและสังคม	2.2 แผนงานสาธารณสุข	สำนักปลัด	
		บริการชุมชนและสังคม	2.3 แผนงานสังคมสงเคราะห์	สำนักปลัด	
		บริการชุมชนและสังคม	2.4 แผนงานความเข้มแข็งของชุมชน	สำนักปลัด	
		การดำเนินงานอื่นๆ	2.5 แผนงานงบกลาง	สำนักปลัด	
3	การจัดระเบียบชุมชน/สังคมและการรักษาความสงบเรียบร้อย	บริหารทั่วไป	3.1 แผนงานบริหารงานทั่วไป	สำนักปลัด	
		บริหารทั่วไป	3.2 แผนงานการรักษาความสงบภายใน	สำนักปลัด	
4	การส่งเสริมการลงทุนพาณิชยกรรมและการท่องเที่ยว	บริการชุมชนและสังคม	4.1 แผนงานการศาสนาวัฒนธรรมและนันทนาการ	สำนักปลัด	
5	การพัฒนาทรัพยากรธรรมชาติและการอนุรักษ์ทรัพยากรธรรมชาติสิ่งแวดล้อม	บริการชุมชนและสังคม	5.1 แผนงานเคหะและชุมชน	กองช่าง	
		บริการชุมชนและสังคม	5.2 แผนงานสร้างความเข้มแข็งของชุมชน	สำนักปลัด	
		การเศรษฐกิจ	5.3 แผนงานการเกษตร	สำนักปลัด	
6	การส่งเสริมศิลปะ วัฒนธรรม จารีตประเพณี และภูมิปัญญาท้องถิ่นและการกีฬา	บริหารทั่วไป	6.1 แผนงานบริหารงานทั่วไป	สำนักปลัด	
		บริการชุมชนและสังคม	6.2 แผนงานการศาสนาวัฒนธรรมและนันทนาการ	สำนักปลัด	
7	การพัฒนาด้านการเมืองและการบริหาร	บริหารทั่วไป	7.1 แผนงานบริหารงานทั่วไป	สำนักปลัด	
		บริหารทั่วไป	7.2 แผนงานการรักษาความสงบภายใน	สำนักปลัด	
		บริการชุมชนและสังคม	7.3 แผนงานสร้างความเข้มแข็งของชุมชน	สำนักปลัด	
รวม	**7 ยุทธศาสตร์**	**4 ด้าน**	**11 แผนงาน**	**3 สำนัก/กอง**	

แบบ ผ.01

บัญชีสรุปโครงการพัฒนา

แผนพัฒนาท้องถิ่น (พ.ศ. 2566-2570)

องค์การบริหารส่วนตำบลป่าแดง อำเภอเมืองแพร่ จังหวัดแพร่

ยุทธศาสตร์	ปี 2566		ปี 2567		ปี 2568		ปี 2569		ปี 2570		รวม 5 ปี	
	จำนวนโครงการ	งบประมาณ (บาท)	จำนวนโครงการ	งบประมาณ (บาท)	จำนวนโครงการ	งบประมาณ (บาท)	จำนวนโครงการ	งบประมาณ (บาท)	จำนวนโครงการ	งบประมาณ (บาท)	จำนวนโครงการ	งบประมาณ (บาท)
1) ยุทธศาสตร์ การพัฒนาโครงสร้างพื้นฐานและระบบสาธารณูปโภค												
1.1 แผนงานเคหะและชุมชน	1	100,000	-	-	-	-	-	-	-	-	1	100,000
1.2 แผนงานอุตสาหกรรมและโยธา	19	13,010,000	-	-	-	-	-	-	-	-	19	13,010,000
รวม	**20**	**13,110,000**	**-**	**-**	**-**	**-**	**#REF!**	**-**	**-**	**-**	**20**	**13,110,000**
2) ยุทธศาสตร์ การส่งเสริมและพัฒนาคุณภาพชีวิตและสังคม												
2.1 แผนงานการศึกษา	6	880,000	6	880,000	6	880,000	6	880,000	6	880,000	30	4,400,000
2.2 แผนงานสาธารณสุข	4	295,000	4	295,000	4	295,000	4	295,000	4	295,000	20	1,475,000
2.3 แผนงานสังคมสงเคราะห์	1	50,000	1	50,000	1	50,000	1	50,000	1	50,000	5	250,000
2.4 แผนงานความเข้มแข็งของชุมชน	6	140,000	6	140,000	6	140,000	6	140,000	6	140,000	30	700,000
2.5 แผนงานงบกลาง	5	6,800,000	5	6,800,000	5	6,800,000	5	6,800,000	5	6,800,000	25	34,000,000
รวม	**22**	**8,165,000**	**22**	**8,165,000**	**22**	**8,165,000**	**22**	**8,165,000**	**22**	**8,165,000**	**110**	**40,825,000**

แบบ ผ.01

บัญชีสรุปโครงการพัฒนา

แผนพัฒนาท้องถิ่น (พ.ศ. 2561-2565)

องค์การบริหารส่วนตำบลป่าแดง อำเภอเมืองแพร่ จังหวัดแพร่

ยุทธศาสตร์	ปี 2566		ปี 2567		ปี 2568		ปี 2569		ปี 2570		รวม 5 ปี	
	จำนวนโครงการ	งบประมาณ (บาท)	จำนวนโครงการ	งบประมาณ (บาท)	จำนวนโครงการ	งบประมาณ (บาท)	จำนวนโครงการ	งบประมาณ (บาท)	จำนวนโครงการ	งบประมาณ (บาท)	จำนวนโครงการ	งบประมาณ (บาท)
3) ยุทธศาสตร์ การจัดระเบียบชุมชน/สังคม และการรักษาความสงบเรียบ												
3.1 แผนงานบริหารงานทั่วไป	1	200,000	1	200,000	1	200,000	1	200,000	1	200,000	5	1,000,000
3.2 แผนงานรักษาความสงบภายใน	4	115,000	4	115,000	4	115,000	4	115,000	4	115,000	20	575,000
รวม	**5**	**315,000**	**5**	**315,000**	**5**	**315,000**	**5**	**315,000**	**5**	**315,000**	**20**	**1,575,000**
4) ยุทธศาสตร์ การส่งเสริมการลงทุน พาณิชยกรรม และการท่องเที่ยว												
4.1 แผนงานการศาสนาวัฒนธรรม และนันทนาการ	1	20,000	1	20,000	1	20,000	1	20,000	1	20,000	5	100,000
รวม	**1**	**20,000**	**1**	**20,000**	**1**	**20,000**	**1**	**20,000**	**1**	**20,000**	**5**	**100,000**

แบบ ผ.01

บัญชีสรุปโครงการพัฒนา

แผนพัฒนาท้องถิ่น (พ.ศ. 2561-2565)

องค์การบริหารส่วนตำบลป่าแดง อำเภอเมืองแพร่ จังหวัดแพร่

ยุทธศาสตร์	ปี 2566		ปี 2567		ปี 2568		ปี 2569		ปี 2570		รวม 5 ปี	
	จำนวนโครงการ	งบประมาณ (บาท)	จำนวนโครงการ	งบประมาณ (บาท)	จำนวนโครงการ	งบประมาณ (บาท)	จำนวนโครงการ	งบประมาณ (บาท)	จำนวนโครงการ	งบประมาณ (บาท)	จำนวนโครงการ	งบประมาณ (บาท)
5) ยุทธศาสตร์ การพัฒนาทรัพยากรธรรมชาติ และการอนุรักษ์ทรัพยากรธรรมชาติฯ												
5.1 แผนงานเคหะและชุมชน	1	200,000	1	200,000	1	200,000	1	200,000	1	200,000	5	1,000,000
5.2 แผนงานสร้างความเข้มแข็งของชุมชน	1	100,000	1	100,000	1	100,000	1	100,000	1	100,000	5	500,000
5.3 แผนงานการเกษตร	3	60,000	3	60,000	3	60,000	3	60,000	3	60,000	15	300,000
รวม	**5**	**360,000**	**5**	**360,000**	**5**	**360,000**	**5**	**360,000**	**5**	**360,000**	**25**	**1,800,000**
6) ยุทธศาสตร์ การส่งเสริมศิลปะ วัฒนธรรม จารีตประเพณี และภูมิปัญญาท้องถิ่นและการกีฬา												
6.1 แผนงานบริหารงานทั่วไป	1	30,000	1	30,000	1	30,000	1	30,000	1	30,000	5	150,000
6.2 แผนงานการศาสนาวัฒนธรรมและนันทนาการ	1	80,000	1	80,000	1	80,000	1	80,000	1	80,000	5	400,000
รวม	**2**	**110,000**	**2**	**110,000**	**2**	**110,000**	**2**	**110,000**	**2**	**110,000**	**10**	**550,000**
7) ยุทธศาสตร์ การพัฒนาด้านการเมืองและการ												
7.1 แผนงานบริหารงานทั่วไป	2	310,000	2	310,000	2	310,000	2	310,000	2	310,000	10	1,550,000
7.2 แผนงานการรักษาความสงบภายใน	1	10,000	1	10,000	1	10,000	1	10,000	1	10,000	5	50,000
7.3 แผนงานสร้างความเข้มแข็งของชุมชน	1	20,000	1	20,000	1	20,000	1	20,000	1	20,000	5	100,000
รวม	**4**	**340,000**	**4**	**340,000**	**4**	**340,000**	**4**	**340,000**	**4**	**340,000**	**20**	**1,700,000**
รวมทั้งสิ้น	***59***	***22,420,000***	***39***	***9,310,000***	***39***	***9,310,000***	***39***	***9,310,000***	***39***	***9,310,000***	***215***	***59,660,000***

แบบ ผ.01/1

บัญชีสรุปโครงการพัฒนา

ที่นำมาจากแผนพัฒนาหมู่บ้านและแผนชุมชน

องค์การบริหารส่วนตำบลป่าแดง อำเภอเมืองแพร่ จังหวัดแพร่

โครงการพัฒนา ที่นำมา	ปี 2566		ปี 2567		ปี 2568		ปี 2569		ปี 2570		รวม 5 ปี	
จากแผนพัฒนาหมู่บ้าน และแผนพัฒนาชุมชน	จำนวน โครงการ	งบประมาณ (บาท)	จำนวน โครงการ	งบประมาณ (บาท)	จำนวน โครงการ	งบประมาณ (บาท)	จำนวน โครงการ	งบประมาณ (บาท)	จำนวน โครงการ	งบประมาณ (บาท)	จำนวน โครงการ	งบประมาณ (บาท)
บ้านหนองแขม หมู่ที่ 1	1	400,000	-	-	-	-	-	-	-	-	1	400,000
บ้านป่าแดง หมู่ที่ 2	1	600,000	-	-	-	-	-	-	-	-	1	600,000
บ้านแม่ลัว หมู่ที่ 4	1	200,000	-	-	-	-	-	-	-	-	1	200,000
บ้านน้ำกลาย หมู่ที่ 5	1	400,000	-	-	-	-	-	-	-	-	1	400,000
บ้านแม่ลัว หมู่ที่ 6	-	-	-	-	-	-	-	-	-	-	-	-
บ้านปากกลาย หมู่ที่ 7	-	-	-	-	-	-	-	-	-	-	-	-
บ้านห้วยหยวก หมู่ที่ 8	-	-	-	-	-	-	-	-	-	-	-	-
บ้านสันกลาง หมู่ที่ 9	1	200,000	-	-	-	-	-	-	-	-	1	200,000
บ้านหนองแขม หมู่ที่ 10	1	300,000	-	-	-	-	-	-	-	-	1	300,000
รวมทั้งสิ้น	**6**	**2,100,000**	**-**	**-**	**-**	**-**	**-**	**-**	**-**	**-**	**6**	**2,100,000**

แบบ ผ.๐๒

รายละเอียดโครงการพัฒนา
แผนพัฒนาท้องถิ่น (พ.ศ.๒๕๖๖-๒๕๗๐)
องค์การบริหารส่วนตำบลป่าแดง

ยุทธศาสตร์จังหวัดที่ ๒ พัฒนาโครงสร้างพื้นฐานสาธารณูปโภคและศูนย์กลางระบบโลจิสติกส์

ยุทธศาสตร์การพัฒนาของ อปท. ในเขตจังหวัด ๑.๒ จำเป็นเร่งด่วนในด้านแหล่งน้ำ ถนน สะพาน

๑. ยุทธศาสตร์ การพัฒนาโครงสร้างพื้นฐานและระบบสาธารณูปโภค

๑.๑ แผนงาน เคหะและชุมชน

ที่	โครงการ	วัตถุประสงค์	เป้าหมาย (ผลผลิตของโครงการ)	งบประมาณ					ตัวชี้วัด (KPI)	ผลที่คาดว่าจะได้รับ	หน่วยงานรับผิดชอบหลัก
				๒๕๖๖ (บาท)	๒๕๖๗ (บาท)	๒๕๖๘ (บาท)	๒๕๖๙ (บาท)	๒๕๗๐ (บาท)			
๑	ขยายไฟกิ่งจากปากทางเข้าถึงบ้านนายประเสริฐ ยืนยัง (ถนนสายกลาง) บ้านสันกลาง หมู่ที่ ๙	ขยายเขตไฟฟ้าและติดตั้งไฟฟ้าสาธารณะ ในเขตพื้นที่	ยาว ๑๕๐.๐๐ ม.	๑๐๐,๐๐๐					อุดหนุนการไฟฟ้าส่วนภูมิภาคจังหวัดแพร่	ประชาชนได้รับประโยชน์มีไฟฟ้าใช้อย่างทั่วถึง	กองช่าง/หน่วยงานที่เกี่ยวข้อง
	รวม ๑ โครงการ			**๑๐๐,๐๐๐**							

แบบ ผ.๐๒

รายละเอียดโครงการพัฒนา
แผนพัฒนาท้องถิ่น (พ.ศ.๒๕๖๖-๒๕๗๐)
องค์การบริหารส่วนตำบลป่าแดง

ยุทธศาสตร์จังหวัดที่ ๒ พัฒนาโครงสร้างพื้นฐานสาธารณูปโภคและศูนย์กลางระบบโลจิสติกส์
ยุทธศาสตร์การพัฒนาของ อปท. ในเขตจังหวัด ๑.๒ จำเป็นเร่งด่วนในด้านแหล่งน้ำ ถนน สะพาน
๑. ยุทธศาสตร์ การพัฒนาโครงสร้างพื้นฐานและระบบสาธารณูปโภค
๑.๑ แผนงาน อุตสาหกรรมและการโยธา

ที่	โครงการ	วัตถุประสงค์	เป้าหมาย (ผลผลิตของโครงการ)	งบประมาณ					ตัวชี้วัด (KPI)	ผลที่คาดว่าจะได้รับ	หน่วยงานรับผิดชอบหลัก
				๒๕๖๖ (บาท)	๒๕๖๗ (บาท)	๒๕๖๘ (บาท)	๒๕๖๙ (บาท)	๒๕๗๐ (บาท)			
๑	ถมดินขยายไหล่ทางตั้งแต่ที่นาของนายทะนงค์ชัย คำวาง ถึงที่นาของนายสิงโต จักรวงศ์ บ้านหนองแขม หมู่ที่ ๑	เพื่อให้ประชาชน ได้มีถนนสำหรับใช้ในการคมนาคมที่ปลอดภัย และมีมาตรฐาน	กว้าง ๑.๐๐ ม. ยาว ๓๔๐.๐๐ ม. หนาเฉลี่ย ๐.๕๐ ม.	๑๐๐,๐๐๐					ถนนยาว ๓๔๐.๐๐ ม.	ประชาชนได้รับความสะดวกในการสัญจร อุบัติเหตุจากการใช้ถนนลดลง	กองช่าง
๒	ตัดถนนใหม่ ตั้งแต่ข้างบ้านนายสหิรา สมรทอง ถึงลำเหมืองหลวง บ้านหนองแขม หมู่ที่ ๑	เพื่อให้ประชาชน ได้มีถนนสำหรับใช้ในการคมนาคมที่ปลอดภัย และมีมาตรฐาน	กว้าง ๕.๐๐ ม. ยาว ๙๕.๐๐ ม. หนาเฉลี่ย ๐.๘๐ ม.	๘๐,๐๐๐					ถนนยาว ๙๕.๐๐ ม.	ประชาชนได้รับความสะดวกในการสัญจร อุบัติเหตุจากการใช้ถนนลดลง	กองช่าง
๓	ขยายไหล่ทางถนนคสล. ตั้งแต่ที่นาของนางแสงพลอย มุ้งทอง ถึงเขตติดต่อบ้านหนองแขม หมู่ที่ ๑ บ้านป่าแดง หมู่ที่ ๒	เพื่อให้ประชาชน ได้มีถนนสำหรับใช้ในการคมนาคมที่ปลอดภัย และมีมาตรฐาน	กว้าง ๑.๐๐ ม. ยาว ๔๒๐.๐๐ ม. หนา ๐.๑๕ ม.	๒๕๐,๐๐๐					ถนนยาว ๔๒๐ ม.	ประชาชนได้รับความสะดวกในการสัญจร อุบัติเหตุจากการใช้ถนนลดลง	กองช่าง

แบบ ผ.๐๒

รายละเอียดโครงการพัฒนา
แผนพัฒนาท้องถิ่น (พ.ศ.๒๕๖๖-๒๕๗๐)
องค์การบริหารส่วนตำบลป่าแดง

ยุทธศาสตร์จังหวัดที่ ๒ พัฒนาโครงสร้างพื้นฐานสาธารณูปโภคและศูนย์กลางระบบโลจิสติกส์
ยุทธศาสตร์การพัฒนาของ อปท. ในเขตจังหวัด ๑.๒ จำเป็นเร่งด่วนในด้านแหล่งน้ำ ถนน สะพาน
๑. ยุทธศาสตร์ การพัฒนาโครงสร้างพื้นฐานและระบบสาธารณูปโภค
๑.๑ แผนงาน อุตสาหกรรมและการโยธา

ที่	โครงการ	วัตถุประสงค์	เป้าหมาย (ผลผลิตของโครงการ)	งบประมาณ					ตัวชี้วัด (KPI)	ผลที่คาดว่าจะได้รับ	หน่วยงานรับผิดชอบหลัก
				๒๕๖๖ (บาท)	๒๕๖๗ (บาท)	๒๕๖๘ (บาท)	๒๕๖๙ (บาท)	๒๕๗๐ (บาท)			
๔	ขยายไหล่ทางที่นาของนางแสงพลอย มุ้งทอง ถึงหัวสะพานลำเหมืองหลวง (บล็อกคอนเวิส) บ้านป่าแดง หมู่ที่ ๒	เพื่อให้ประชาชน ได้มีถนนสำหรับใช้ในการคมนาคมที่ปลอดภัย และมีมาตรฐาน	กว้าง ๑.๕๐ ม. ยาว ๑๐๐.๐๐ ม. หนาเฉลี่ย ๐.๕๐ ม.	๘๐,๐๐๐					ถนนยาว ๑๐๐ ม.	ประชาชนได้รับความสะดวกในการสัญจร อุบัติเหตุจากการใช้ถนนลดลง	กองช่าง
๕	ขยายไหล่ถนน คสล. ตั้งแต่หน้าบ้านนายวิเชียร มุ้งกุณา ถึงบ้านนายเสงี่ยม ขันคำบ้านแม่ลัว หมู่ที่ ๔	เพื่อให้ประชาชน ได้มีถนนสำหรับใช้ในการคมนาคมที่ปลอดภัย และมีมาตรฐาน	กว้าง ๑.๐๐ ม. ยาว ๕๐๐ ม. หนา ๐.๑๕ ม.	๓๐๐,๐๐๐					ถนนยาว ๕๐๐ ม.	ประชาชนได้รับความสะดวกในการสัญจร อุบัติเหตุจากการใช้ถนนลดลง	กองช่าง
๖	ถมดินขยายไหล่ถนนตั้งแต่สามแยกหน้าบ้านนายวิทยา ส่วนบุญ ถึงอาคารเอนกประสงค์ บ้านน้ำกลาย หมู่ที่ ๕	เพื่อให้ประชาชน ได้มีถนนสำหรับใช้ในการคมนาคมที่ปลอดภัย และมีมาตรฐาน	กว้าง ๑.๐๐ ม. ยาว ๔๑๕ ม. หนา ๐.๑๕ ม.	๑๕๐,๐๐๐					ยาว ๔๑๕ ม.	ประชาชนได้รับความสะดวกในการสัญจร อุบัติเหตุจากการใช้ถนนลดลง	กองช่าง

แบบ ผ.๐๒

รายละเอียดโครงการพัฒนา
แผนพัฒนาท้องถิ่น (พ.ศ.๒๕๖๖-๒๕๗๐)
องค์การบริหารส่วนตำบลป่าแดง

ยุทธศาสตร์จังหวัดที่ ๒ พัฒนาโครงสร้างพื้นฐานสาธารณูปโภคและศูนย์กลางระบบโลจิสติกส์
ยุทธศาสตร์การพัฒนาของ อปท. ในเขตจังหวัด ๑.๒ จำเป็นเร่งด่วนในด้านแหล่งน้ำ ถนน สะพาน
๑. ยุทธศาสตร์ การพัฒนาโครงสร้างพื้นฐานและระบบสาธารณูปโภค
๑.๑ แผนงาน อุตสาหกรรมและการโยธา

ที่	โครงการ	วัตถุประสงค์	เป้าหมาย (ผลผลิตของโครงการ)	งบประมาณ					ตัวชี้วัด (KPI)	ผลที่คาดว่าจะได้รับ	หน่วยงานรับผิดชอบหลัก
				๒๕๖๖ (บาท)	๒๕๖๗ (บาท)	๒๕๖๘ (บาท)	๒๕๖๙ (บาท)	๒๕๗๐ (บาท)			
๗	ถมไหล่ถนนตั้งแต่หัวสะพานหน้าบ้านนายวิทยา ส่วนบุญ ถึงข้างรพ.สต.บ้านน้ำกลาย บ้านน้ำกลาย หมู่ที่ ๕	เพื่อให้ประชาชน ได้มีถนนสำหรับใช้ในการคมนาคมที่ปลอดภัย และมีมาตรฐาน	กว้าง ๑.๐๐ ม. ยาว ๑,๑๕๐ ม.	๒๕๐,๐๐๐					ยาว ๑,๑๕๐ ม.	ประชาชนได้รับความสะดวกในการสัญจร อุบัติเหตุจากการใช้ถนนลดลง	กองช่าง
๘.	ก่อสร้างถนนคสล. ตั้งแต่บล็อก (ถนนเดิม) ถึงที่นายบุญเจริญ เรือนมูล บ้านแม่ลัว หมู่ที่ ๖	เพื่อให้ประชาชน ได้มีถนนสำหรับใช้ในการคมนาคมที่ปลอดภัย และมีมาตรฐาน	กว้าง ๔.๐๐ ม. ยาว ๑๐๐ ม. หนา ๐.๑๕ ม.	๒๕๐,๐๐๐					ยาว ๑๐๐ ม.	ประชาชนได้รับความสะดวกในการสัญจร อุบัติเหตุจากการใช้ถนนลดลง	กองช่าง
๙.	ถมดินขยายไหล่ทางตั้งแต่หัวสะพานหน้ารพ.สต.บ้านน้ำกลาย ถึงหัวสะพานหน้าบ้านนายสุธรรม สวนผล บ้านปากกลาย หมู่ที่ ๗	เพื่อให้ประชาชน ได้มีถนนสำหรับใช้ในการคมนาคมที่ปลอดภัย และมีมาตรฐาน	กว้าง ๑.๐๐ ม. ยาว ๑,๑๑๐ ม. หนาเฉลี่ย ๐.๕๐ ม.	๒๕๐,๐๐๐					ยาว ๑,๑๑๐ ม.	ประชาชนได้รับความสะดวกในการสัญจร อุบัติเหตุจากการใช้ถนนลดลง	กองช่าง

แบบ ผ.๐๒

รายละเอียดโครงการพัฒนา
แผนพัฒนาท้องถิ่น (พ.ศ.๒๕๖๖-๒๕๗๐)
องค์การบริหารส่วนตำบลป่าแดง

ยุทธศาสตร์จังหวัดที่ ๒ พัฒนาโครงสร้างพื้นฐานสาธารณูปโภคและศูนย์กลางระบบโลจิสติกส์
ยุทธศาสตร์การพัฒนาของ อปท. ในเขตจังหวัด ๑.๒ จำเป็นเร่งด่วนในด้านแหล่งน้ำ ถนน สะพาน
๑. ยุทธศาสตร์ การพัฒนาโครงสร้างพื้นฐานและระบบสาธารณูปโภค
๑.๑ แผนงาน อุตสาหกรรมและการโยธา

ที่	โครงการ	วัตถุประสงค์	เป้าหมาย (ผลผลิตของโครงการ)	งบประมาณ					ตัวชี้วัด (KPI)	ผลที่คาดว่าจะได้รับ	หน่วยงานรับผิดชอบหลัก
				๒๕๖๖ (บาท)	๒๕๖๗ (บาท)	๒๕๖๘ (บาท)	๒๕๖๙ (บาท)	๒๕๗๐ (บาท)			
๑๐.	ถมดินขยายไหล่ถนน ตั้งแต่หน้า รพ.สต. บ้านน้ำกลายถึงท่อลอดเหลี่ยม บ้านห้วยหยวก หมู่ที่ ๘	เพื่อให้ประชาชน ได้มีถนนสำหรับใช้ในการคมนาคมที่ปลอดภัย และมีมาตรฐาน	กว้างข้างละ ๑.๐๐ ม. ยาว ๓๔๐.๐๐ ม. หนาเฉลี่ย ๐.๕๐ ม.	๑๕๐,๐๐๐					ยาว ๓๔๐ ม.	ประชาชนได้รับความสะดวกในการสัญจร อุบัติเหตุจากการใช้ถนนลดลง	กองช่าง
๑๑.	ก่อสร้างถนนคสล. ตั้งแต่ ถนนสายในหมู่บ้าน ถึงที่นายสว่าย กระจ่างแก้ว บ้านสันกลาง หมู่ที่ ๙	เพื่อให้ประชาชน ได้มีถนนสำหรับใช้ในการคมนาคมที่ปลอดภัย และมีมาตรฐาน	กว้าง ๓.๐๐ ม. ยาว ๒๕.๐๐ ม. หนา ๐.๑๕ ม.	๕๐,๐๐๐๐					ยาว ๒๕ ม.	ประชาชนได้รับความสะดวกในการสัญจร อุบัติเหตุจากการใช้ถนนลดลง	กองช่าง
๑๒.	ขยายไหล่ทางถนนคสล. ถนนทางเข้าหมู่บ้านถึงบ้านนายสถิตย์ กาธาตุ บ้านสันกลาง หมู่ที่ ๙	เพื่อให้ประชาชน ได้มีถนนสำหรับใช้ในการคมนาคมที่ปลอดภัย และมีมาตรฐาน	ขนาดกว้าง ๑.๐๐ ม. ยาว ๖๐.๐๐ ม. หนา ๐.๑๕ ม.	๕๐,๐๐๐					ยาว ๖๐ ม.	ประชาชนได้รับความสะดวกในการสัญจร อุบัติเหตุจากการใช้ถนนลดลง	กองช่าง

แบบ ผ.๐๒

รายละเอียดโครงการพัฒนา
แผนพัฒนาท้องถิ่น (พ.ศ.๒๕๖๖-๒๕๗๐)
องค์การบริหารส่วนตำบลป่าแดง

ยุทธศาสตร์จังหวัดที่ ๒ พัฒนาโครงสร้างพื้นฐานสาธารณูปโภคและศูนย์กลางระบบโลจิสติกส์
ยุทธศาสตร์การพัฒนาของ อปท. ในเขตจังหวัด ๑.๒ จำเป็นเร่งด่วนในด้านแหล่งน้ำ ถนน สะพาน
๑. ยุทธศาสตร์ การพัฒนาโครงสร้างพื้นฐานและระบบสาธารณูปโภค
๑.๑ แผนงาน อุตสาหกรรมและการโยธา

ที่	โครงการ	วัตถุประสงค์	เป้าหมาย (ผลผลิตของโครงการ)	งบประมาณ					ตัวชี้วัด (KPI)	ผลที่คาดว่าจะได้รับ	หน่วยงานรับผิดชอบหลัก
				๒๕๖๖ (บาท)	๒๕๖๗ (บาท)	๒๕๖๘ (บาท)	๒๕๖๙ (บาท)	๒๕๗๐ (บาท)			
๑๓.	วางท่อระบายน้ำพร้อมบ่อพักและเทคอนกรีต ตั้งแต่หน้าบ้านนางธิติชดา พรมพลเมืองถึงเขตบ้านหนองแขม หมู่ที่ ๑ บ้านป่าแดง หมู่ที่ ๑๐	เพื่อให้ประชาชน ได้มีถนนสำหรับใช้ในการคมนาคมที่ปลอดภัย และมีมาตรฐาน	กว้าง ๔.๕๐ ม. ยาว ๒๖๐ ม. ท่อ ๐.๖๐ ม. พร้อมบ่อพัก	๒๐๐,๐๐๐					ยาว ๒๖๐ ม.	ประชาชนได้รับความสะดวกในการสัญจร อุบัติเหตุจากการใช้ถนนลดลง	กองช่าง
๑๔.	ถมไหล่ทาง ตั้งแต่สำนักสงฆ์ จนถึงบ้านนายเสนอ บุญคำชู บ้านหนองแขม หมู่ที่ ๑๐	เพื่อให้ประชาชน ได้มีถนนสำหรับใช้ในการคมนาคมที่ปลอดภัย และมีมาตรฐาน	กว้างข้างละ ๑ ม. จำนวน ๒ ข้าง ยาว ๑๕๐.๐๐ ม. หนาเฉลี่ย ๐.๕๐ ม.	๕๐,๐๐๐					ยาว ๑๕๐ ม.	ประชาชนได้รับความสะดวกในการสัญจร อุบัติเหตุจากการใช้ถนนลดลง	กองช่าง

แบบ ผ.๐๒

รายละเอียดโครงการพัฒนา
แผนพัฒนาท้องถิ่น (พ.ศ.๒๕๖๖-๒๕๗๐)
องค์การบริหารส่วนตำบลป่าแดง

ยุทธศาสตร์จังหวัดที่ ๒ พัฒนาโครงสร้างพื้นฐานสาธารณูปโภคและศูนย์กลางระบบโลจิสติกส์

ยุทธศาสตร์การพัฒนาของ อปท. ในเขตจังหวัด ๑.๒ จำเป็นเร่งด่วนในด้านแหล่งน้ำ ถนน สะพาน

๑. ยุทธศาสตร์ การพัฒนาโครงสร้างพื้นฐานและระบบสาธารณูปโภค

๑.๑ แผนงาน อุตสาหกรรมและการโยธา

ที่	โครงการ	วัตถุประสงค์	เป้าหมาย (ผลผลิตของโครงการ)	งบประมาณ					ตัวชี้วัด (KPI)	ผลที่คาดว่าจะได้รับ	หน่วยงานรับผิดชอบหลัก
				๒๕๖๖ (บาท)	๒๕๖๗ (บาท)	๒๕๖๘ (บาท)	๒๕๖๙ (บาท)	๒๕๗๐ (บาท)			
๑๕	ก่อสร้างถนนคอนกรีตเสริมเหล็ก รหัสทางหลวงท้องถิ่น พร.ถ. ๕๓-๐๒๔ สายร่องง่าม บ้านหนองแขม หมู่ที่ ๑	เพื่อให้ประชาชน ได้มีถนนสำหรับใช้ในการคมนาคมที่ปลอดภัย และมีมาตรฐาน	ขนาดกว้าง ๕.๐๐ ม. ยาว ๙๙๐.๐๐ ม. หนา ๐.๑๕ ม.	๒,๕๐๐,๐๐๐					ถนนคสล. ยาว ๙๙๐ เมตร	- ประชาชนได้รับความสะดวกในการสัญจร อุบัติเหตุจากการใช้ถนนลดลง	กองช่าง/หน่วยงานที่เกี่ยวข้อง
๑๖	ก่อสร้างถนนคอนกรีตเสริมเหล็ก รหัสทางหลวงท้องถิ่น พร.ถ. ๕๓-๐๒๓ สายห้วยม่วง บ้านป่าแดง หมู่ที่ ๒ เชื่อมบ้านหนองแขม หมู่ที่ ๑๐	เพื่อให้ประชาชน ได้มีถนนสำหรับใช้ในการคมนาคมที่ปลอดภัย และมีมาตรฐาน	ขนาดกว้าง ๔.๐๐ ม. ยาว ๙๕๘.๐๐ ม. หนา ๐.๑๕ ม.	๑,๙๐๐,๐๐๐					ถนนคสล. ยาว ๙๕๘ เมตร	- ประชาชนได้รับความสะดวกในการสัญจร อุบัติเหตุจากการใช้ถนนลดลง	กองช่าง/หน่วยงานที่เกี่ยวข้อง
๑๗	ก่อสร้างคลองส่งน้ำรูปตัวยู สายทางไปบ้านดอนดี บ้านหนองแขม หมู่ที่ ๑	เพื่อให้มีน้ำใช้ในพื้นที่การเกษตรอย่างเพียงพอ	ขนาดกว้าง ๑.๒๐ ม. ยาว ๕๒๕ ม. หนา ๐.๑๕ ม. ลึก ๑.๒๕ ม.	๑,๕๐๐,๐๐๐					คลองส่งน้ำรูปตัวยู ยาว ๕๒๕ ม.	ประชาชนมีน้ำใช้ในพื้นที่การเกษตรอย่างเพียงพอ	กองช่าง/หน่วยงานที่เกี่ยวข้อง

แบบ ผ.๐๒

รายละเอียดโครงการพัฒนา
แผนพัฒนาท้องถิ่น (พ.ศ.๒๕๖๖-๒๕๗๐)
องค์การบริหารส่วนตำบลป่าแดง

ยุทธศาสตร์จังหวัดที่ ๒ พัฒนาโครงสร้างพื้นฐานสาธารณูปโภคและศูนย์กลางระบบโลจิสติกส์

ยุทธศาสตร์การพัฒนาของ อปท. ในเขตจังหวัด ๑.๒ จำเป็นเร่งด่วนในด้านแหล่งน้ำ ถนน สะพาน

๑. ยุทธศาสตร์ การพัฒนาโครงสร้างพื้นฐานและระบบสาธารณูปโภค

๑.๑ แผนงาน อุตสาหกรรมและการโยธา

ที่	โครงการ	วัตถุประสงค์	เป้าหมาย (ผลผลิตของโครงการ)	งบประมาณ					ตัวชี้วัด (KPI)	ผลที่คาดว่าจะได้รับ	หน่วยงานรับผิดชอบหลัก
				๒๕๖๖ (บาท)	๒๕๖๗ (บาท)	๒๕๖๘ (บาท)	๒๕๖๙ (บาท)	๒๕๗๐ (บาท)			
๑๘	ก่อสร้างพนัง คสล.กันน้ำเซาะตลิ่ง พร้อมขยายไหล่ทางถนน คสล. บริเวณทางเข้าฌาปนสถาน บ้านหนองแขม หมู่ที่ ๑	เพื่อให้ประชาชน ได้มีถนนสำหรับใช้ในการคมนาคมที่ปลอดภัย และมีมาตรฐาน	พนัง คสล. ขนาดสูง ๒.๕๐ เมตร ยาว ๑๓๐.๐๐ เมตร หนา ๐.๑๕ เมตร ขยายไหล่ทางคสล. กว้าง ๑.๐๐ เมตร ยาว ๑๓๐.๐๐ เมตร หนา ๐.๑๕ เมตร	๓,๐๐๐,๐๐๐					พนัง คสล.กันน้ำเซาะตลิ่ง พร้อมขยายไหล่ทางถนน คสล. ยาว ๑๓๐.๐๐ เมตร	ประชาชนได้รับความสะดวกในการสัญจร อุบัติเหตุจากการใช้ถนนลดลง	กองช่าง
๑๙	ก่อสร้างคลองส่งน้ำ คสล. รูปตัวยู บ้านหนองแขม – บ้านดอนดี บ้านหนองแขม หมู่ที่ ๑	เพื่อแก้ไขปัญหาขาดแคลนน้ำในการเกษตร	กว้าง ๑.๐๐ เมตร ยาว ๓๘๕.๐๐ เมตร ลึก ๑.๐๐ เมตร หนา ๐.๑๕ เมตร	๑,๙๐๐,๐๐๐					คลองส่งน้ำ คสล. รูปตัวยู ยาว ๓๘๕.๐๐ เมตร	เกษตรกรมีน้ำใช้ในการทำการเกษตรอย่างพอเพียง	กองช่าง
	รวม ๑๙ โครงการ										

แบบ ผ.๐๒

รายละเอียดโครงการพัฒนา
แผนพัฒนาท้องถิ่น (พ.ศ.๒๕๖๖-๒๕๗๐)
องค์การบริหารส่วนตำบลป่าแดง

ยุทธศาสตร์จังหวัดที่ ๑ ส่งเสริมการศึกษา พัฒนาอาชีพและยกระดับคุณภาพชีวิตในสังคม
ยุทธศาสตร์การพัฒนาของ อปท. ในเขตจังหวัด ๒.๑ ส่งเสริมและพัฒนาคุณภาพชีวิตควบคู่กับการอนุรักษ์ฟื้นฟูทรัพยากรธรรมชาติและสิ่งแวดล้อมอย่างยั่งยืน
๒. ยุทธศาสตร์ การส่งเสริมและพัฒนาคุณภาพชีวิตและสังคม
๒.๑ แผนงาน การศึกษา

ที่	โครงการ	วัตถุประสงค์	เป้าหมาย (ผลผลิตของโครงการ)	งบประมาณ					ตัวชี้วัด (KPI)	ผลที่คาดว่าจะได้รับ	หน่วยงานรับผิดชอบหลัก
				๒๕๖๖ (บาท)	๒๕๖๗ (บาท)	๒๕๖๘ (บาท)	๒๕๖๙ (บาท)	๒๕๗๐ (บาท)			
๑	จัดงานวันเด็กแห่งชาติ	เพื่อส่งเสริมเด็กนักเรียนได้ศึกษาเรียนรู้ตามอัธยาศัย	เด็ก นักเรียน ที่อยู่ในเขตพื้นที่ตำบลป่าแดง และพื้นที่ใกล้เคียง	๖๐,๐๐๐	๖๐,๐๐๐	๖๐,๐๐๐	๖๐,๐๐๐	๖๐,๐๐๐	จำนวนผู้เข้าร่วมงาน ๔๐๐ คน	เด็ก และนักเรียนได้ศึกษาเรียนรู้ตามอัธยาศัย	สำนักปลัด
๒	ทุนการศึกษาสำหรับนักศึกษาและการให้ความช่วยเหลือนักเรียนผู้ด้อยโอกาส	เพื่อเพิ่มโอกาสทางการศึกษาให้แก่เด็กนักเรียน และนักศึกษาที่ด้อยโอกาส	เด็ก นักเรียน นักศึกษาที่ด้อยโอกาส ในเขตพื้นที่ตำบลป่าแดง	๒๐๐,๐๐๐	๒๐๐,๐๐๐	๒๐๐,๐๐๐	๒๐๐,๐๐๐	๒๐๐,๐๐๐	เด็กนักเรียนที่ได้รับทุนการศึกษา จำนวน ๕๐ คน	เด็ก นักเรียน นักศึกษาที่ด้อยโอกาสได้ศึกษาต่อในระดับที่สูงขึ้น	สำนักปลัด
๓	จัดหาพาหนะรับส่งนักเรียน	สงเคราะห์นักเรียนด้อยโอกาสให้มีโอกาสเรียนต่อ	จ้างเหมาพาหนะรับส่งนักเรียนที่อาศัยอยู่ในพื้นที่สูง ได้แก่ เด็กนักเรียน ในพื้นที่ ม.๔,๕,๖,๗ และ ม.๘	๑๐๐,๐๐๐	๑๐๐,๐๐๐	๑๐๐,๐๐๐	๑๐๐,๐๐๐	๑๐๐,๐๐๐	เด็กนักเรียนในพื้นที่สูง จำนวน ๕ หมู่บ้าน	นักเรียนมีโอกาสเรียนหนังสือ	สำนักปลัด

แบบ ผ.๐๒

รายละเอียดโครงการพัฒนา
แผนพัฒนาท้องถิ่น (พ.ศ.๒๕๖๖-๒๕๗๐)
องค์การบริหารส่วนตำบลป่าแดง

ยุทธศาสตร์จังหวัดที่ ๑ ส่งเสริมการศึกษา พัฒนาอาชีพและยกระดับคุณภาพชีวิตในสังคม

ยุทธศาสตร์การพัฒนาของ อปท. ในเขตจังหวัด ๒.๑ ส่งเสริมและพัฒนาคุณภาพชีวิตควบคู่กับการอนุรักษ์ฟื้นฟูทรัพยากรธรรมชาติและสิ่งแวดล้อมอย่างยั่งยืน

๒. ยุทธศาสตร์ การส่งเสริมและพัฒนาคุณภาพชีวิตและสังคม

๒.๑ แผนงาน การศึกษา

ที่	โครงการ	วัตถุประสงค์	เป้าหมาย (ผลผลิตของโครงการ)	งบประมาณ					ตัวชี้วัด (KPI)	ผลที่คาดว่าจะได้รับ	หน่วยงานรับผิดชอบหลัก
				๒๕๖๖ (บาท)	๒๕๖๗ (บาท)	๒๕๖๘ (บาท)	๒๕๖๙ (บาท)	๒๕๗๐ (บาท)			
๔	สนับสนุนค่าใช้จ่ายการบริหารสถานศึกษา	เพื่อสนับสนุนการบริหารจัดการสถานศึกษา ๑. ค่าอาหารกลางวัน ๒. ค่าจัดการเรียนการสอน - สื่อวัสดุรายหัว - ค่าหนังสือเรียน - ค่าอุปกรณ์การเรียน – ค่าเครื่องแบบผู้เรียน – ค่ากิจกรรมพัฒนาคุณภาพผู้เรียน ฯลฯ	ค่าใช้จ่ายตามโครงการที่ได้รับการจัดสรรจากกรมส่งเสริมการปกครองท้องถิ่น	๓๐๐,๐๐๐	๓๐๐,๐๐๐	๓๐๐,๐๐๐	๓๐๐,๐๐๐	๓๐๐,๐๐๐	สนับสนุนการบริหารจัดการสถานศึกษา จำนวน ๔๐ คน	สถานศึกษามีการบริหารจัดการที่เป็นระบบ	สำนักปลัด

แบบ ผ.๐๒

รายละเอียดโครงการพัฒนา
แผนพัฒนาท้องถิ่น (พ.ศ.๒๕๖๖-๒๕๗๐)
องค์การบริหารส่วนตำบลป่าแดง

ยุทธศาสตร์จังหวัดที่ ๑ ส่งเสริมการศึกษา พัฒนาอาชีพและยกระดับคุณภาพชีวิตในสังคม

ยุทธศาสตร์การพัฒนาของ อปท. ในเขตจังหวัด ๒.๑ ส่งเสริมและพัฒนาคุณภาพชีวิตควบคู่กับการอนุรักษ์ฟื้นฟูทรัพยากรธรรมชาติและสิ่งแวดล้อมอย่างยั่งยืน

๒. ยุทธศาสตร์ การส่งเสริมและพัฒนาคุณภาพชีวิตและสังคม

๒.๑ แผนงาน การศึกษา

ที่	โครงการ	วัตถุประสงค์	เป้าหมาย (ผลผลิตของโครงการ)	งบประมาณ					ตัวชี้วัด (KPI)	ผลที่คาดว่าจะได้รับ	หน่วยงานรับผิดชอบหลัก
				๒๕๖๖ (บาท)	๒๕๖๗ (บาท)	๒๕๖๘ (บาท)	๒๕๖๙ (บาท)	๒๕๗๐ (บาท)			
๕	สนับสนุนอาหารกลางวันโรงเรียนบ้านหนองแขม	เพื่อป้องกันภาวะทุพโภชนาการในเด็กนักเรียน	สนับสนุนอาหารกลางวันโรงเรียนบ้านหนองแขม	๘๐,๐๐๐	๘๐,๐๐๐	๘๐,๐๐๐	๘๐,๐๐๐	๘๐,๐๐๐	โรงเรียนที่ได้รับเงินสนับสนุนอาหารกลางวัน ๑ โรงเรียน	เด็กนักเรียนมีร่างกายสมบูรณ์แข็งแรง สมวัย	สำนักปลัด
๖	สนับสนุนอาหารกลางวันโรงเรียนบ้านแม่ลัว	เพื่อป้องกันภาวะทุพโภชนาการในเด็กนักเรียน	สนับสนุนอาหารกลางวันโรงเรียนบ้านแม่ลัว	๑๔๐,๐๐๐	๑๔๐,๐๐๐	๑๔๐,๐๐๐	๑๔๐,๐๐๐	๑๔๐,๐๐๐	โรงเรียนที่ได้รับเงินสนับสนุนอาหารกลางวัน ๑ โรงเรียน	เด็กนักเรียนมีร่างกายสมบูรณ์แข็งแรง สมวัย	สำนักปลัด
	รวม ๖ โครงการ										

แบบ ผ.๐๒

รายละเอียดโครงการพัฒนา
แผนพัฒนาท้องถิ่น (พ.ศ.๒๕๖๖-๒๕๗๐)
องค์การบริหารส่วนตำบลป่าแดง

ยุทธศาสตร์จังหวัดที่ ๑ ส่งเสริมการศึกษา พัฒนาอาชีพและยกระดับคุณภาพชีวิตในสังคม

ยุทธศาสตร์การพัฒนาของ อปท. ในเขตจังหวัด ๒.๑ ส่งเสริมและพัฒนาคุณภาพชีวิตควบคู่กับการอนุรักษ์ฟื้นฟูทรัพยากรธรรมชาติและสิ่งแวดล้อมอย่างยั่งยืน

๒. ยุทธศาสตร์ การส่งเสริมและพัฒนาคุณภาพชีวิตและสังคม

๒.๒ แผนงาน สาธารณสุข

ที่	โครงการ	วัตถุประสงค์	เป้าหมาย (ผลผลิตของโครงการ)	งบประมาณ					ตัวชี้วัด (KPI)	ผลที่คาดว่าจะได้รับ	หน่วยงานรับผิดชอบหลัก
				๒๕๖๖ (บาท)	๒๕๖๗ (บาท)	๒๕๖๘ (บาท)	๒๕๖๙ (บาท)	๒๕๗๐ (บาท)			
๑.	ป้องกันและควบคุมโรคติดต่อ	เพื่อป้องกันและควบคุมโรคติดต่อต่างๆ ในการรณรงค์ ประชาสัมพันธ์ การจัดอบรมให้ความรู้ ฯ เช่น โรคไข้เลือดออก ไข้ฉี่หนู ไข้หวัดนก ฯลฯ	ค่าใช้จ่ายในการรณรงค์ประชาสัมพันธ์ ค่าจ้างพ่นสารเคมี หรือค่าใช้จ่ายอื่นที่จำเป็นและเกี่ยวข้องในการระงับโรคติดต่อและการป้องกันโรคติดต่อ เช่น ไข้เลือดออก ไข้ฉี่หนู ไข้หวัดนก ฯลฯ	๘๐,๐๐๐	๘๐,๐๐๐	๘๐,๐๐๐	๘๐,๐๐๐	๘๐,๐๐๐	ป้องกันและควบคุมโรคติดต่อต่างๆ ได้ ครบ ๙ หมู่บ้าน	ลดการแพร่ระบาดของโรคในพื้นที่ตำบลป่าแดง	สำนักปลัด
๒.	ป้องกันและควบคุมโรคพิษสุนัขบ้า	เพื่อประชาสัมพันธ์ให้ประชาชนมีความรู้ความเข้าใจเรื่องโรคพิษสุนัขบ้า เพื่อให้สุนัข-แมวได้รับการฉีดวัคซีนป้องกันโรคพิษสุนัขบ้าอย่างต่อเนื่อง	ค่าใช้จ่ายในการสำรวจข้อมูลจำนวนสัตว์และขึ้นทะเบียนสัตว์ ค่าวัคซีนและอุปกรณ์ในการฉีด ค่าป้ายประชาสัมพันธ์ หรือค่าใช้จ่ายอื่นที่จำเป็นและเกี่ยวข้อง	๓๐,๐๐๐	๓๐,๐๐๐	๓๐,๐๐๐	๓๐,๐๐๐	๓๐,๐๐๐	ดำเนินการ ครบ ๙ หมู่บ้าน	ประชาสัมพันธ์ให้ประชาชนรับรู้และเข้าใจโรคพิษสุนัขบ้า แมว สุนัขปลอดโรคพิษสุนัขบ้า	สำนักปลัด

แบบ ผ.๐๒

รายละเอียดโครงการพัฒนา
แผนพัฒนาท้องถิ่น (พ.ศ.๒๕๖๖-๒๕๗๐)
องค์การบริหารส่วนตำบลป่าแดง

ยุทธศาสตร์จังหวัดที่ ๑ ส่งเสริมการศึกษา พัฒนาอาชีพและยกระดับคุณภาพชีวิตในสังคม

ยุทธศาสตร์การพัฒนาของ อปท. ในเขตจังหวัด ๒.๑ ส่งเสริมและพัฒนาคุณภาพชีวิตควบคู่กับการอนุรักษ์ฟื้นฟูทรัพยากรธรรมชาติและสิ่งแวดล้อมอย่างยั่งยืน

๒. ยุทธศาสตร์ การส่งเสริมและพัฒนาคุณภาพชีวิตและสังคม

๒.๒ แผนงาน สาธารณสุข

ที่	โครงการ	วัตถุประสงค์	เป้าหมาย (ผลผลิตของโครงการ)	งบประมาณ					ตัวชี้วัด (KPI)	ผลที่คาดว่าจะได้รับ	หน่วยงานรับผิดชอบหลัก
				๒๕๖๖ (บาท)	๒๕๖๗ (บาท)	๒๕๖๘ (บาท)	๒๕๖๙ (บาท)	๒๕๗๐ (บาท)			
๓	คุ้มครองผู้บริโภคจากสารปนเปื้อนในอาหาร	๑.เพื่อให้อสม. ผู้สูงอายุ ประชาชนทั่วไปมีความรู้เรื่องสารปนเปื้อนในอาหาร ๒.เพื่อเฝ้าระวังสารปนเปื้อนในอาหาร ๔ ชนิด ๓.เพื่อสร้างเครือข่ายการมีส่วนร่วมในการคุ้มครองผู้บริโภค	อบรมให้ความรู้เรื่องสารปนเปื้อนในอาหาร จำนวน ๑ ครั้ง	๕,๐๐๐	๕,๐๐๐	๕,๐๐๐	๕,๐๐๐	๕,๐๐๐	อบรม ๑ ครั้ง ผู้เข้าร่วมจำนวน ๓๐ คน	ไม่พบสารปนเปื้อนในอาหาร ๔ ชนิด ได้แก่สารบอแรกซ์ สารฟอกขาว สารฟอมาลีน สารกันราในเขตพื้นที่ อบต.ป่าแดง	สำนักปลัด

แบบ ผ.๐๒

รายละเอียดโครงการพัฒนา
แผนพัฒนาท้องถิ่น (พ.ศ.๒๕๖๖-๒๕๗๐)
องค์การบริหารส่วนตำบลป่าแดง

ยุทธศาสตร์จังหวัดที่ ๑ ส่งเสริมการศึกษา พัฒนาอาชีพและยกระดับคุณภาพชีวิตในสังคม

ยุทธศาสตร์การพัฒนาของ อปท. ในเขตจังหวัด ๒.๑ ส่งเสริมและพัฒนาคุณภาพชีวิตควบคู่กับการอนุรักษ์ฟื้นฟูทรัพยากรธรรมชาติและสิ่งแวดล้อมอย่างยั่งยืน

๒. ยุทธศาสตร์ การส่งเสริมและพัฒนาคุณภาพชีวิตและสังคม

๒.๒ แผนงาน สาธารณสุข

ที่	โครงการ	วัตถุประสงค์	เป้าหมาย (ผลผลิตของโครงการ)	งบประมาณ					ตัวชี้วัด (KPI)	ผลที่คาดว่าจะได้รับ	หน่วยงานรับผิดชอบหลัก
				๒๕๖๖ (บาท)	๒๕๖๗ (บาท)	๒๕๖๘ (บาท)	๒๕๖๙ (บาท)	๒๕๗๐ (บาท)			
๔	อุดหนุนโครงการตามพระราชดำริด้านสาธารณสุข หมู่ที่ ๑ – หมู่ที่ ๑๐ ดังนี้ ๑.โครงการอบรมหมอหมู่บ้านในพระราชประสงค์ ๒.โครงการสืบสานพระราชปณิธานสมเด็จย่าต้านภัยมะเร็งเต้านม ๓.โครงการควบคุมโรคขาดสารไอโอดีนของสมเด็จพระเทพรัตนราชสุดาฯสยามบรมราชกุมารี	เพื่อแก้ไขปัญหาด้านสาธารณสุขให้แก่หมู่บ้าน	ประชาชนในหมู่บ้านพื้นที่เขตตำบลป่าแดง จำนวน ๙ หมู่บ้าน หมู่ละ ๒๐,๐๐๐ บาท	๑๘๐,๐๐๐	๑๘๐,๐๐๐	๑๘๐,๐๐๐	๑๘๐,๐๐๐	๑๘๐,๐๐๐	ประชาชนร้อยละ ๘๐ มีสุขภาพดี	ประชาชนในหมู่บ้านมีความรู้ด้านสาธารณสุขและสามารถนำไปปฏิบัติให้ถูกต้อง	สำนักปลัด

แบบ ผ.๐๒

รายละเอียดโครงการพัฒนา
แผนพัฒนาท้องถิ่น (พ.ศ.๒๕๖๖-๒๕๗๐)
องค์การบริหารส่วนตำบลป่าแดง

ยุทธศาสตร์จังหวัดที่ ๑ ส่งเสริมการศึกษา พัฒนาอาชีพและยกระดับคุณภาพชีวิตในสังคม

ยุทธศาสตร์การพัฒนาของ อปท. ในเขตจังหวัด ๒.๑ ส่งเสริมและพัฒนาคุณภาพชีวิตควบคู่กับการอนุรักษ์ฟื้นฟูทรัพยากรธรรมชาติและสิ่งแวดล้อมอย่างยั่งยืน

๒. ยุทธศาสตร์ การส่งเสริมและพัฒนาคุณภาพชีวิตและสังคม

๒.๒ แผนงาน สาธารณสุข

ที่	โครงการ	วัตถุประสงค์	เป้าหมาย (ผลผลิตของโครงการ)	งบประมาณ					ตัวชี้วัด (KPI)	ผลที่คาดว่าจะได้รับ	หน่วยงานรับผิดชอบหลัก
				๒๕๖๖ (บาท)	๒๕๖๗ (บาท)	๒๕๖๘ (บาท)	๒๕๖๙ (บาท)	๒๕๗๐ (บาท)			
๔	๔.โครงการปรับปรุงภาวะโภชนาการและสุขภาพเด็กของสมเด็จพระเทพรัตนราชสุดาฯ สยามบรมราชกุมารี ๕.โครงการส่งเสริมโภชนาการและสุขภาพอนามัยแม่และเด็กของสมเด็จพระเทพรัตนราชสุดาฯ สยามบรมราชกุมารี ๖.โครงการควบคุมโรคหนอนพยาธิของสมเด็จพระเทพรัตนราชสุดาฯ สยามบรมราชกุมารี ๗.โครงการควบคุมโรคมาลาเรียของสมเด็จพระเทพรัตนราชสุดาฯ สยามบรมราชกุมารี	เพื่อแก้ไขปัญหาด้านสาธารณสุขให้แก่หมู่บ้าน	ประชาชนในหมู่บ้านพื้นที่เขตตำบลป่าแดง จำนวน ๙ หมู่บ้าน หมู่ละ ๒๐,๐๐๐ บาท						ประชาชนร้อยละ ๘๐ มีสุขภาพดี	ประชาชนในหมู่บ้านมีความรู้ด้านสาธารณสุขและสามารถนำไปปฏิบัติให้ถูกต้อง	สำนักปลัด

แบบ ผ.๐๒

รายละเอียดโครงการพัฒนา
แผนพัฒนาท้องถิ่น (พ.ศ.๒๕๖๖-๒๕๗๐)
องค์การบริหารส่วนตำบลป่าแดง

ยุทธศาสตร์จังหวัดที่ ๑ ส่งเสริมการศึกษา พัฒนาอาชีพและยกระดับคุณภาพชีวิตในสังคม

ยุทธศาสตร์การพัฒนาของ อปท. ในเขตจังหวัด ๒.๑ ส่งเสริมและพัฒนาคุณภาพชีวิตควบคู่กับการอนุรักษ์ฟื้นฟูทรัพยากรธรรมชาติและสิ่งแวดล้อมอย่างยั่งยืน

๒. ยุทธศาสตร์ การส่งเสริมและพัฒนาคุณภาพชีวิตและสังคม

๒.๒ แผนงาน สาธารณสุข

ที่	โครงการ	วัตถุประสงค์	เป้าหมาย (ผลผลิตของโครงการ)	งบประมาณ					ตัวชี้วัด (KPI)	ผลที่คาดว่าจะได้รับ	หน่วยงานรับผิดชอบหลัก
				๒๕๖๖ (บาท)	๒๕๖๗ (บาท)	๒๕๖๘ (บาท)	๒๕๖๙ (บาท)	๒๕๗๐ (บาท)			
๔	อุดหนุนโครงการตามพระราชดำริด้านสาธารณสุข หมู่ที่ ๑ – หมู่ที่ ๑๐ ดังนี้ (ต่อ) ๘. โครงการพัฒนาระบบสุขาภิบาลในโรงเรียนและชุมชนของสมเด็จพระเทพรัตนราชสุดาฯ สยามบรมราชกุมารี ๙.โครงการตรวจสุขภาพเคลื่อนที่สมเด็จพระเจ้าลูกเธอเจ้าฟ้าจุฬาภรณ์วลัยลักษณ์อัครราชกุมารี	เพื่อแก้ไขปัญหาด้านสาธารณสุขให้แก่หมู่บ้าน	ประชาชนในหมู่บ้านพื้นที่เขตตำบลป่าแดง จำนวน ๙ หมู่บ้าน หมู่ละ ๒๐,๐๐๐ บาท						ประชาชนร้อยละ ๘๐ มีสุขภาพดี	ประชาชนในหมู่บ้านมีความรู้ด้านสาธารณสุขและสามารถนำไปปฏิบัติให้ถูกต้อง	สำนักปลัด

แบบ ผ.๐๒

รายละเอียดโครงการพัฒนา
แผนพัฒนาท้องถิ่น (พ.ศ.๒๕๖๖-๒๕๗๐)
องค์การบริหารส่วนตำบลป่าแดง

ยุทธศาสตร์จังหวัดที่ ๑ ส่งเสริมการศึกษา พัฒนาอาชีพและยกระดับคุณภาพชีวิตในสังคม

ยุทธศาสตร์การพัฒนาของ อปท. ในเขตจังหวัด ๒.๑ ส่งเสริมและพัฒนาคุณภาพชีวิตควบคู่กับการอนุรักษ์ฟื้นฟูทรัพยากรธรรมชาติและสิ่งแวดล้อมอย่างยั่งยืน

๒. ยุทธศาสตร์ การส่งเสริมและพัฒนาคุณภาพชีวิตและสังคม

๒.๒ แผนงาน สาธารณสุข

ที่	โครงการ	วัตถุประสงค์	เป้าหมาย (ผลผลิตของโครงการ)	งบประมาณ					ตัวชี้วัด (KPI)	ผลที่คาดว่าจะได้รับ	หน่วยงานรับผิดชอบหลัก
				๒๕๖๖ (บาท)	๒๕๖๗ (บาท)	๒๕๖๘ (บาท)	๒๕๖๙ (บาท)	๒๕๗๐ (บาท)			
๔	อุดหนุนโครงการตามพระราชดำริด้านสาธารณสุข หมู่ที่ ๑ – หมู่ที่ ๑๐ ดังนี้ (ต่อ) ๑๐.โครงการช่วยลดการติดเอดส์จากแม่สู่ลูก สภากาชาดไทยพระเจ้าวรวงศ์เธอพระองค์เจ้าโสมสวลี พระวรราชาทินัดดามาตุ ๑๑. โครงการรณรงค์และแก้ไขปัญหายาเสพติด To be number one (ศูนย์เพื่อนใจวัยรุ่นในชุมชน/หมู่บ้าน) ทูลกระหม่อมหญิงอุบลรัตนราชกัญญาสิริวัฒนาพรรณวดี ๑๒.โครงการตามพระราชดำริอื่นๆ	เพื่อแก้ไขปัญหาด้านสาธารณสุขให้แก่หมู่บ้าน	ประชาชนในหมู่บ้านพื้นที่เขตตำบลป่าแดง จำนวน ๙ หมู่บ้าน หมู่ละ ๒๐,๐๐๐ บาท						ประชาชนร้อยละ ๘๐ มีสุขภาพดี	ประชาชนในหมู่บ้านมีความรู้ด้านสาธารณสุขและสามารถนำไปปฏิบัติให้ถูกต้อง	สำนักปลัด
	รวม ๔ โครงการ										

แบบ ผ.๐๒

รายละเอียดโครงการพัฒนา
แผนพัฒนาท้องถิ่น (พ.ศ.๒๕๖๖-๒๕๗๐)
องค์การบริหารส่วนตำบลป่าแดง

ยุทธศาสตร์จังหวัดที่ ๑ ส่งเสริมการศึกษา พัฒนาอาชีพและยกระดับคุณภาพชีวิตในสังคม

ยุทธศาสตร์การพัฒนาของ อปท. ในเขตจังหวัด ๒.๑ ส่งเสริมและพัฒนาคุณภาพชีวิตควบคู่กับการอนุรักษ์ฟื้นฟูทรัพยากรธรรมชาติและสิ่งแวดล้อมอย่างยั่งยืน

๒. ยุทธศาสตร์ การส่งเสริมและพัฒนาคุณภาพชีวิตและสังคม

๒.๓ แผนงาน สังคมสงเคราะห์

ที่	โครงการ	วัตถุประสงค์	เป้าหมาย (ผลผลิตของโครงการ)	งบประมาณ					ตัวชี้วัด (KPI)	ผลที่คาดว่าจะได้รับ	หน่วยงานรับผิดชอบหลัก
				๒๕๖๖ (บาท)	๒๕๖๗ (บาท)	๒๕๖๘ (บาท)	๒๕๖๙ (บาท)	๒๕๗๐ (บาท)			
๑	ดูแลสุขภาพสตรีมีครรภ์และเด็กแรกเกิด	เพื่อจ่ายเป็นค่าใช้จ่ายวัสดุอุปกรณ์ ค่าอาหารเสริม ค่าของใช้สำหรับเด็กแรกเกิด ฯลฯ	รณรงค์ประชาสัมพันธ์ การจัดอบรมให้ความรู้ ค่าวัสดุอุปกรณ์ ค่าอาหารเสริมนม ค่าของใช้สำหรับเด็กแรกเกิด	๕๐,๐๐๐	๕๐,๐๐๐	๕๐,๐๐๐	๕๐,๐๐๐	๕๐,๐๐๐	สตรีมีครรภ์และเด็กแรกเกิดในพื้นที่ที่ดีรับการดูแลสุขภาพ จำนวน ๑๐ คน	สตรีมีครรภ์และเด็กแรกเกิดได้รับการดูแล	สำนักปลัด
	รวม ๑ โครงการ										

แบบ ผ.๐๒

รายละเอียดโครงการพัฒนา
แผนพัฒนาท้องถิ่น (พ.ศ.๒๕๖๖-๒๕๗๐)
องค์การบริหารส่วนตำบลป่าแดง

ยุทธศาสตร์จังหวัดที่ ๑ ส่งเสริมการศึกษา พัฒนาอาชีพและยกระดับคุณภาพชีวิตในสังคม

ยุทธศาสตร์การพัฒนาของ อปท. ในเขตจังหวัด ๒.๑ ส่งเสริมและพัฒนาคุณภาพชีวิตควบคู่กับการอนุรักษ์ฟื้นฟูทรัพยากรธรรมชาติและสิ่งแวดล้อมอย่างยั่งยืน

๒. ยุทธศาสตร์ การส่งเสริมและพัฒนาคุณภาพชีวิตและสังคม

๒.๔ แผนงาน สร้างความเข้มแข็งของชุมชน

ที่	โครงการ	วัตถุประสงค์	เป้าหมาย (ผลผลิตของโครงการ)	งบประมาณ					ตัวชี้วัด (KPI)	ผลที่คาดว่าจะได้รับ	หน่วยงานรับผิดชอบหลัก
				๒๕๖๖ (บาท)	๒๕๖๗ (บาท)	๒๕๖๘ (บาท)	๒๕๖๙ (บาท)	๒๕๗๐ (บาท)			
๑.	ส่งเสริมกลุ่มอาชีพ	ให้ประชาชนในพื้นที่ตำบลป่าแดง กลุ่มอาชีพเกษตรกร/แรงงานอุตสาหกรรม/กลุ่มองค์กรต่างๆเพิ่มทักษะ มีรายได้	จัดฝึกอบรมให้ความรู้แก่กลุ่มอาชีพต่างๆ หรือสนับสนุนกลุ่มอาชีพต่างๆ ในเขตพื้นที่อบต.ป่าแดง ม.๑ – ม.๑๐	๓๐,๐๐๐	๓๐,๐๐๐	๓๐,๐๐๐	๓๐,๐๐๐	๓๐,๐๐๐	จัดฝึกอบรม จำนวน ๙ หมู่บ้าน	กลุ่มอาชีพเกษตรกร/แรงงานอุตสาหกรรม/กลุ่มองค์กรต่างๆเพิ่มทักษะ มีรายได้	สำนักปลัด
๒.	ส่งเสริมและพัฒนาศักยภาพให้แก่ผู้สูงวัย	๑.เพื่อส่งเสริมและสนับสนุนผู้สูงอายุพัฒนาศักยภาพในการมีส่วนร่วมทางสังคม ๒.เพื่อพัฒนาคุณภาพชีวิตให้กับผู้สูงอายุ ๓.เพื่อส่งเสริมให้ผู้สูงอายุมีสุขภาพกายและใจที่ดี	จัดอบรมส่งเสริมอาชีพให้แก่ผู้สูงอายุในเขตพื้นที่ตำบลป่าแดง จำนวน ๓๐ คน	๒๐,๐๐๐	๒๐,๐๐๐	๒๐,๐๐๐	๒๐,๐๐๐	๒๐,๐๐๐	ผู้สูงอายุเข้ารับการอบรม จำนวน ๓๐ คน	๑.ผู้สูงอายุได้พัฒนาศักยภาพในสังคม ๒.ผู้สูงอายุมีคุณภาพชีวิตที่ดีขึ้น ๓.ผู้สูงอายุมีสุขภาพทางกายและใจดีขึ้น	สำนักปลัด

แบบ ผ.๐๒

รายละเอียดโครงการพัฒนา
แผนพัฒนาท้องถิ่น (พ.ศ.๒๕๖๖-๒๕๗๐)
องค์การบริหารส่วนตำบลป่าแดง

ยุทธศาสตร์จังหวัดที่ ๑ ส่งเสริมการศึกษา พัฒนาอาชีพและยกระดับคุณภาพชีวิตในสังคม

ยุทธศาสตร์การพัฒนาของ อปท. ในเขตจังหวัด ๒.๑ ส่งเสริมและพัฒนาคุณภาพชีวิตควบคู่กับการอนุรักษ์ฟื้นฟูทรัพยากรธรรมชาติและสิ่งแวดล้อมอย่างยั่งยืน

๒. ยุทธศาสตร์ การส่งเสริมและพัฒนาคุณภาพชีวิตและสังคม

๒.๔ แผนงาน สร้างความเข้มแข็งของชุมชน

ที่	โครงการ	วัตถุประสงค์	เป้าหมาย (ผลผลิตของโครงการ)	งบประมาณ					ตัวชี้วัด (KPI)	ผลที่คาดว่าจะได้รับ	หน่วยงานรับผิดชอบหลัก
				๒๕๖๖ (บาท)	๒๕๖๗ (บาท)	๒๕๖๘ (บาท)	๒๕๖๙ (บาท)	๒๕๗๐ (บาท)			
๓.	เสริมสร้างความเข้มแข็งและพัฒนาบทบาทสตรีตำบลป่าแดง	๑.เพื่อให้ส่งเสริมความรู้ให้กับสตรีและประชาชนตำบลป่าแดง ๒.เพื่อส่งเสริมทักษะให้กับสตรีและประชาชนตำบลป่าแดงด้านการจักสาน ๓.เพื่อรณรงค์การลดโลกร้อนด้วยการใช้กระเป๋าพลาสติกแทนการใช้ถุงพลาสติก	ผู้นำชุมชน ประชาชน และสตรีในพื้นที่ตำบลป่าแดงที่สนใจ จำนวน ๒๐ คน	๑๐,๐๐๐	๑๐,๐๐๐	๑๐,๐๐๐	๑๐,๐๐๐	๑๐,๐๐๐	ร้อยละ ๘๐ มีความรู้ความเข้าใจและนำไปปฏิบัติได้จริง	๑.ผู้เข้าร่วมโครงการรู้และเข้าใจเกี่ยวกับบทบาทหน้าที่ของสตรี ๒.สตรีตำบลป่าแดงสามารถมีทักษะในการสานกระเป๋าด้วยสีสันเส้นพลาสติก ๓.สามารถลดโลกร้อนด้วยการใช้กระเป๋าพลาสติกแทนการใช้ถุงพลาสติกได้	สำนักปลัด
๔.	ส่งเสริมวิถีชีวิตเศรษฐกิจพอเพียง	เพื่อให้ผู้เข้าอบรมเข้าใจแนวทางปรัชญาเศรษฐกิจพอเพียง นำความรู้ไปปรับใช้ในการปฏิบัติหน้าที่และแลกเปลี่ยนเรียนรู้ร่วมกัน	จัดประชุมชี้แจง จัดอบรมให้ความรู้ ศึกษาดูงาน จัดกิจกรรมเพื่อส่งเสริมแนวคิดปรัชญาเศรษฐกิจพอเพียง ค่าวัสดุอุปกรณ์ ฯลฯ	๓๐,๐๐๐	๓๐,๐๐๐	๓๐,๐๐๐	๓๐,๐๐๐	๓๐,๐๐๐	จัดกิจกรรมส่งเสริมวิถีชีวิตเศรษฐกิจพอเพียง ๑ ครั้ง	ผู้เข้าอบรมเข้าใจแนวทางปรัชญาเศรษฐกิจพอเพียงและสามารถนำไปดำเนินชีวิตได้	สำนักปลัด

แบบ ผ.๐๒

รายละเอียดโครงการพัฒนา
แผนพัฒนาท้องถิ่น (พ.ศ.๒๕๖๖-๒๕๗๐)
องค์การบริหารส่วนตำบลป่าแดง

ยุทธศาสตร์จังหวัดที่ ๑ ส่งเสริมการศึกษา พัฒนาอาชีพและยกระดับคุณภาพชีวิตในสังคม

ยุทธศาสตร์การพัฒนาของ อปท. ในเขตจังหวัด ๒.๑ ส่งเสริมและพัฒนาคุณภาพชีวิตควบคู่กับการอนุรักษ์ฟื้นฟูทรัพยากรธรรมชาติและสิ่งแวดล้อมอย่างยั่งยืน

๒. ยุทธศาสตร์ การส่งเสริมและพัฒนาคุณภาพชีวิตและสังคม

๒.๔ แผนงาน สร้างความเข้มแข็งของชุมชน

ที่	โครงการ	วัตถุประสงค์	เป้าหมาย (ผลผลิตของโครงการ)	งบประมาณ					ตัวชี้วัด (KPI)	ผลที่คาดว่าจะได้รับ	หน่วยงานรับผิดชอบหลัก
				๒๕๖๖ (บาท)	๒๕๖๗ (บาท)	๒๕๖๘ (บาท)	๒๕๖๙ (บาท)	๒๕๗๐ (บาท)			
๕.	หนังสือพิมพ์หมู่บ้าน	เพื่อให้ประชาชนในพื้นที่ตำบลป่าแดงได้รับรู้ข้อมูลข่าวสาร	จัดซื้อหนังสือพิมพ์ให้แก่ที่อ่านหนังสือพิมพ์ประจำหมู่บ้านในเขตตำบลป่าแดง	๔๐,๐๐๐	๔๐,๐๐๐	๔๐,๐๐๐	๔๐,๐๐๐	๔๐,๐๐๐	ประชาชน จำนวน ๙ หมู่บ้าน มีหนังสือพิมพ์อ่าน	ประชาชนในพื้นที่ตำบลป่าแดงได้รับรู้ข้อมูลข่าวสาร	สำนักปลัด
๖.	หนูน้อยรักษ์วิถีเศรษฐกิจพอเพียง	เพื่อให้เด็กได้มีความรู้ความเข้าใจเกี่ยวกับหลักปรัชญาเศรษฐกิจพอเพียง	จัดฝึกอบรมเด็กนักเรียน จำนวน ๓๐ คน	๑๐,๐๐๐	๑๐,๐๐๐	๑๐,๐๐๐	๑๐,๐๐๐	๑๐,๐๐๐	เด็กร้อยละ ๘๐ นำหลักปรัชญาเศรษฐกิจพอเพียงไปใช้ได้จริง	เด็กได้มีความรู้ความเข้าใจเกี่ยวกับหลักปรัชญาเศรษฐกิจพอเพียง	สำนักปลัด
	รวม ๖ โครงการ										

แบบ ผ.๐๒

รายละเอียดโครงการพัฒนา
แผนพัฒนาท้องถิ่น (พ.ศ.๒๕๖๖-๒๕๗๐)
องค์การบริหารส่วนตำบลป่าแดง

ยุทธศาสตร์จังหวัดที่ ๑ ส่งเสริมการศึกษา พัฒนาอาชีพและยกระดับคุณภาพชีวิตในสังคม

ยุทธศาสตร์การพัฒนาของ อปท. ในเขตจังหวัด ๒.๑ ส่งเสริมและพัฒนาคุณภาพชีวิตควบคู่กับการอนุรักษ์ฟื้นฟูทรัพยากรธรรมชาติและสิ่งแวดล้อมอย่างยั่งยืน

๒. ยุทธศาสตร์ การส่งเสริมและพัฒนาคุณภาพชีวิตและสังคม

๒.๕ แผนงาน งบกลาง

ที่	โครงการ	วัตถุประสงค์	เป้าหมาย (ผลผลิตของโครงการ)	งบประมาณ					ตัวชี้วัด (KPI)	ผลที่คาดว่าจะได้รับ	หน่วยงานรับผิดชอบหลัก
				๒๕๖๖ (บาท)	๒๕๖๗ (บาท)	๒๕๖๘ (บาท)	๒๕๖๙ (บาท)	๒๕๗๐ (บาท)			
๑	เบี้ยยังชีพผู้สูงอายุ	ให้การสงเคราะห์ผู้สูงอายุ	เงินสงเคราะห์เพื่อการยังชีพผู้สูงอายุ	๕,๒๐๐,๐๐๐	๕,๒๐๐,๐๐๐	๕,๒๐๐,๐๐๐	๕,๒๐๐,๐๐๐	๕,๒๐๐,๐๐๐	จำนวนผู้สูงอายุที่ได้รับเบี้ยยังชีพ	สงเคราะห์ผู้สูงอายุ	สำนักปลัด
๒	เบี้ยยังชีพคนพิการ	ให้การสงเคราะห์ผู้พิการ	เงินสงเคราะห์เพื่อการยังชีพคนพิการ	๑,๔๐๐,๐๐๐	๑,๔๐๐,๐๐๐	๑,๔๐๐,๐๐๐	๑,๔๐๐,๐๐๐	๑,๔๐๐,๐๐๐	จำนวนผู้พิการที่ได้รับเบี้ยยังชีพ	สงเคราะห์ผู้พิการ	สำนักปลัด
๓	เบี้ยยังชีพผู้ป่วยเอดส์	ให้การสงเคราะห์ผู้ป่วยเอดส์	เงินสงเคราะห์เพื่อการยังชีพผู้ป่วยเอดส์	๔๐,๐๐๐	๔๐,๐๐๐	๔๐,๐๐๐	๔๐,๐๐๐	๔๐,๐๐๐	จำนวนผู้ติดเชื้อเอดส์ที่ได้รับเบี้ยยังชีพ	สงเคราะห์ผู้ติดเชื้อเอดส์	สำนักปลัด

แบบ ผ.๐๒

รายละเอียดโครงการพัฒนา
แผนพัฒนาท้องถิ่น (พ.ศ.๒๕๖๖-๒๕๗๐)
องค์การบริหารส่วนตำบลป่าแดง

ยุทธศาสตร์จังหวัดที่ ๑ ส่งเสริมการศึกษา พัฒนาอาชีพและยกระดับคุณภาพชีวิตในสังคม

ยุทธศาสตร์การพัฒนาของ อปท. ในเขตจังหวัด ๒.๑ ส่งเสริมและพัฒนาคุณภาพชีวิตควบคู่กับการอนุรักษ์ฟื้นฟูทรัพยากรธรรมชาติและสิ่งแวดล้อมอย่างยั่งยืน

๒. ยุทธศาสตร์ การส่งเสริมและพัฒนาคุณภาพชีวิตและสังคม

๒.๕ แผนงาน งบกลาง

ที่	โครงการ	วัตถุประสงค์	เป้าหมาย (ผลผลิตของโครงการ)	งบประมาณ					ตัวชี้วัด (KPI)	ผลที่คาดว่าจะได้รับ	หน่วยงานรับผิดชอบหลัก
				๒๕๖๖ (บาท)	๒๕๖๗ (บาท)	๒๕๖๘ (บาท)	๒๕๖๙ (บาท)	๒๕๗๐ (บาท)			
๔	สมทบกองทุนสวัสดิการชุมชนตำบลป่าแดง	เพื่อให้เกิดการช่วยเหลือเกื้อกูลซึ่งกันและกัน เป็นสวัสดิการไว้ดูแลสมาชิกเรื่องเกิดแก่เจ็บตาย ฯลฯ เสริมสร้างความเข้มแข็งของชุมชนในการจัดการตนเอง	เงินสมทบกองทุนสวัสดิการชุมชนตำบลป่าแดง ประชาชนในพื้นที่ ม.๑ - ม.๑๐ / พัฒนาคุณภาพชีวิตเด็ก สตรี คนชรา และผู้ด้อยโอกาสในพื้นที่ตำบลป่าแดง จำนวน ๙ หมู่บ้าน	๑๐๐,๐๐๐	๑๐๐,๐๐๐	๑๐๐,๐๐๐	๑๐๐,๐๐๐	๑๐๐,๐๐๐	สมทบกองทุนสวัสดิการชุมชนตำบลป่าแดง ๑ ครั้ง	ประชาชนในพื้นที่ จำนวน ๙ หมู่บ้าน มีสวัสดิการที่สามารถช่วยเหลือเกื้อกูลกัน	สำนักปลัด
๕	สมทบกองทุนหลักประกันสุขภาพในระดับท้องถิ่นหรือหรือพื้นที่	สร้างหลักประกันสุขภาพให้กับประชาชน	เงินสมทบกองทุนหลักประกันสุขภาพระดับตำบล/สมทบกองทุนฯอบต.ป่าแดง	๖๐,๐๐๐	๖๐,๐๐๐	๖๐,๐๐๐	๖๐,๐๐๐	๖๐,๐๐๐	สนับสนุนงบประมาณ ๑ ครั้ง	สนับสนุนงบประมาณให้กองทุนสุขภาพแห่งชาติ	สำนักปลัด
	รวม ๕ โครงการ										

แบบ ผ.๐๒

รายละเอียดโครงการพัฒนา
แผนพัฒนาท้องถิ่น (พ.ศ.๒๕๖๖-๒๕๗๐)
องค์การบริหารส่วนตำบลป่าแดง

ยุทธศาสตร์จังหวัดที่ ๖ ความมั่นคงและความสงบเรียบร้อย

ยุทธศาสตร์การพัฒนาของ อปท. ในเขตจังหวัด ๑.๓ การป้องกันและแก้ไขปัญหาภัยพิบัติ

๓. ยุทธศาสตร์ การจัดระเบียบชุมชน/สังคม และการรักษาความสงบเรียบร้อย

๓.๑ แผนงาน บริหารงานทั่วไป

ที่	โครงการ	วัตถุประสงค์	เป้าหมาย (ผลผลิตของโครงการ)	งบประมาณ					ตัวชี้วัด (KPI)	ผลที่คาดว่าจะได้รับ	หน่วยงานรับผิดชอบหลัก
				๒๕๖๖ (บาท)	๒๕๖๗ (บาท)	๒๕๖๘ (บาท)	๒๕๖๙ (บาท)	๒๕๗๐ (บาท)			
๑	บริหารจัดการการเลือกตั้ง	เพื่อดำเนินการตามกฎหมายและระเบียบการเลือกตั้ง	ค่าใช้จ่ายในการเลือกตั้งทั่วไปหรือเลือกตั้งซ่อมของผู้บริหารหรือสมาชิกสภาองค์การบริหารส่วนตำบล จัดการจัดการเลือกตั้งกรณีครบวาระหรือกรณีเลือกแทนตำแหน่งที่ว่าง	๒๐๐,๐๐๐	๒๐๐,๐๐๐	๒๐๐,๐๐๐	๒๐๐,๐๐๐	๒๐๐,๐๐๐	หมู่บ้านที่ได้รับการเลือกตั้ง ๙ หมู่บ้าน	ได้สมาชิกสภาและผู้บริหารครบตามกฎหมายที่กำหนดไว้	สำนักปลัด
	รวม ๕๑ โครงการ										

แบบ ผ.๐๒

รายละเอียดโครงการพัฒนา
แผนพัฒนาท้องถิ่น (พ.ศ.๒๕๖๖-๒๕๗๐)
องค์การบริหารส่วนตำบลป่าแดง

ยุทธศาสตร์จังหวัดที่ ๖ ความมั่นคงและความสงบเรียบร้อย

ยุทธศาสตร์การพัฒนาของ อปท. ในเขตจังหวัด ๑.๓ การป้องกันและแก้ไขปัญหาภัยพิบัติ

๓. ยุทธศาสตร์ การจัดระเบียบชุมชน/สังคม และการรักษาความสงบเรียบร้อย

๓.๒ แผนงาน การรักษาความสงบภายใน

ที่	โครงการ	วัตถุประสงค์	เป้าหมาย (ผลผลิตของโครงการ)	งบประมาณ					ตัวชี้วัด (KPI)	ผลที่คาดว่าจะได้รับ	หน่วยงานรับผิดชอบหลัก
				๒๕๖๖ (บาท)	๒๕๖๗ (บาท)	๒๕๖๘ (บาท)	๒๕๖๙ (บาท)	๒๕๗๐ (บาท)			
๑	ฝึกอบรม/เพิ่มศักยภาพอาสาสมัครป้องกันภัยฝ่ายพลเรือน	เพื่ออบรมเพิ่มศักยภาพสมาชิกอปพร. และเจ้าหน้าที่ประจำศูนย์ เตรียมความพร้อม ในการช่วยเหลือผู้ประสบภัย	จัดฝึกอบรมให้ความรู้แก่ สมาชิกอปพร. และเจ้าหน้าที่ประจำศูนย์	๒๐,๐๐๐	๒๐,๐๐๐	๒๐,๐๐๐	๒๐,๐๐๐	๒๐,๐๐๐	จัดฝึกอบรม จำนวน ๑ รุ่น	สมาชิก อปพร. และเจ้าหน้าที่ประจำศูนย์ นำความรู้ ประสบการณ์ไปช่วยเหลือสังคม	สำนักปลัด
๒	ฝึกอบรมอาสาสมัครป้องกันภัยฝ่ายพลเรือน (หลักสูตรจัดตั้ง)	เพื่อให้ผู้เข้ารับการอบรมมีความเข้าใจบทบาทหน้าที่ของอปพร.ตามระเบียบและกฎหมายที่เกี่ยวข้อง เพื่อเพิ่มจำนวนสมาชิกอปพร.	จัดฝึกอบรมให้ความรู้แก่ สมาชิกอปพร.และเจ้าหน้าที่ประจำศูนย์ อบต.ป่าแดง จำนวน ๕๐ คน	๓๕,๐๐๐	๓๕,๐๐๐	๓๕,๐๐๐	๓๕,๐๐๐	๓๕,๐๐๐	ผู้เข้าร่วมการฝึกอบรม ๕๐ คน	มีอัตรากำลังอาสาสมัครป้องกันภัยฝ่ายพลเรือนอย่างเพียงพอต่อการปฏิบัติงาน	สำนักปลัด

แบบ ผ.๐๒

รายละเอียดโครงการพัฒนา
แผนพัฒนาท้องถิ่น (พ.ศ.๒๕๖๖-๒๕๗๐)
องค์การบริหารส่วนตำบลป่าแดง

ยุทธศาสตร์จังหวัดที่ ๖ ความมั่นคงและความสงบเรียบร้อย

ยุทธศาสตร์การพัฒนาของ อปท. ในเขตจังหวัด ๑.๓ การป้องกันและแก้ไขปัญหาภัยพิบัติ

๓. ยุทธศาสตร์ การจัดระเบียบชุมชน/สังคม และการรักษาความสงบเรียบร้อย

๓.๒ แผนงาน การรักษาความสงบภายใน

ที่	โครงการ	วัตถุประสงค์	เป้าหมาย (ผลผลิตของโครงการ)	งบประมาณ					ตัวชี้วัด (KPI)	ผลที่คาดว่าจะได้รับ	หน่วยงานรับผิดชอบหลัก
				๒๕๖๖ (บาท)	๒๕๖๗ (บาท)	๒๕๖๘ (บาท)	๒๕๖๙ (บาท)	๒๕๗๐ (บาท)			
๓	ป้องกันและลดอุบัติเหตุทางถนน	ป้องกันอุบัติเหตุบนท้องถนน	อบรมให้ความรู้เกี่ยวกับกฎหมายจราจรการป้องกันอุบัติเหตุ /จัดซื้ออุปกรณ์จราจร /ค่าใช้จ่ายในการตั้งด่านตรวจตราในช่วงเทศกาลต่างๆ	๕๐,๐๐๐	๕๐,๐๐๐	๕๐,๐๐๐	๕๐,๐๐๐	๕๐,๐๐๐	จัดทำกิจกรรม จำนวน ๓ กิจกรรม	ลดการเกิดอุบัติเหตุบนท้องถนน	สำนักปลัด
๔	ป้องกันและบรรเทาสาธารณภัย	เพื่ออบรมให้ความรู้งานป้องกันและบรรเทาสาธารณภัยต่างๆที่มีผลกระทบต่อประชาชนได้รับความเดือดร้อนกรณีฉุกเฉินมีภัยพิบัติฯลฯ และแก้ปัญหาความเดือดร้อน	จัดฝึกอบรมให้ความรู้แก่ ประชาชนในเขตพื้นที่ อบต.ป่าแดง จำนวน ๙ หมู่บ้าน	๑๐,๐๐๐	๑๐,๐๐๐	๑๐,๐๐๐	๑๐,๐๐๐	๑๐,๐๐๐	จัดอบรมให้ความรู้ ๑ ครั้ง/ กิจกรรมช่วยเหลือบรรเทาสาธารณภัย	ประชาชนได้รับความรู้เมื่อเกิดสาธารณภัยต่างๆ ประชาชนได้รับความช่วยเหลือเมื่อเกิดสาธารณภัย	สำนักปลัด
	รวม ๔ โครงการ										

แบบ ผ.๐๒

รายละเอียดโครงการพัฒนา
แผนพัฒนาท้องถิ่น (พ.ศ.๒๕๖๖-๒๕๗๐)
องค์การบริหารส่วนตำบลป่าแดง

ยุทธศาสตร์จังหวัดที่ ๔ ส่งเสริมอาชีพตามแนวปรัชญาเศรษฐกิจพอเพียงและสร้างมูลค่าสินค้าเกษตรและผลิตภัณฑ์ชุมชนจังหวัดให้มีความปลอดภัยและได้มาตรฐาน
ยุทธศาสตร์การพัฒนาของ อปท. ในเขตจังหวัด ๑.๑ การเพิ่มขีดความสามารถในการแข่งขันที่สอดคล้องกับศักยภาพของพื้นที่ ๑.๕ เศรษฐกิจพอเพียง
๔. ยุทธศาสตร์ การส่งเสริมการลงทุนพาณิชยกรรมและการท่องเที่ยว
๔.๑ แผนงาน การศาสนาวัฒนธรรมและนันทนาการ

ที่	โครงการ	วัตถุประสงค์	เป้าหมาย (ผลผลิตของโครงการ)	งบประมาณ					ตัวชี้วัด (KPI)	ผลที่คาดว่าจะได้รับ	หน่วยงานรับผิดชอบหลัก
				๒๕๖๖ (บาท)	๒๕๖๗ (บาท)	๒๕๖๘ (บาท)	๒๕๖๙ (บาท)	๒๕๗๐ (บาท)			
๑	ส่งเสริมการท่องเที่ยวเชิงอนุรักษ์	เพื่อประชาสัมพันธ์การท่องเที่ยว	จัดกิจกรรมท่องเที่ยวเชิงอนุรักษ์ในพื้นที่	๒๐,๐๐๐	๒๐,๐๐๐	๒๐,๐๐๐	๒๐,๐๐๐	๒๐,๐๐๐	จำนวนครั้งในการส่งเสริมการท่องเที่ยวเชิงอนุรักษ์	นักท่องเที่ยวมาเที่ยวเพิ่มขึ้น	สำนักปลัด
	รวม ๑ โครงการ										

แบบ ผ.๐๒

รายละเอียดโครงการพัฒนา
แผนพัฒนาท้องถิ่น (พ.ศ.๒๕๖๖-๒๕๗๐)
องค์การบริหารส่วนตำบลป่าแดง

ยุทธศาสตร์จังหวัดที่ ๕ การอนุรักษ์ทรัพยากรธรรมชาติสิ่งแวดล้อมและการป้องกันแก้ไขปัญหาพิบัติภัยอย่างยั่งยืน

ยุทธศาสตร์การพัฒนาของ อปท. ในเขตจังหวัด ๒.๑ ส่งเสริมและพัฒนาคุณภาพชีวิตควบคู่กับการอนุรักษ์ฟื้นฟูทรัพยากรธรรมชาติและสิ่งแวดล้อมอย่างยั่งยืน

๕. ยุทธศาสตร์ การพัฒนาทรัพยากรธรรมชาติและการอนุรักษ์ทรัพยากรธรรมชาติและสิ่งแวดล้อม

๕.๑ แผนงาน เคหะชุมชน

ที่	โครงการ	วัตถุประสงค์	เป้าหมาย (ผลผลิตของโครงการ)	งบประมาณ					ตัวชี้วัด (KPI)	ผลที่คาดว่าจะได้รับ	หน่วยงานรับผิดชอบหลัก
				๒๕๖๖ (บาท)	๒๕๖๗ (บาท)	๒๕๖๘ (บาท)	๒๕๖๙ (บาท)	๒๕๗๐ (บาท)			
๑	การเก็บขนและกำจัดขยะมูลฝอยภายในพื้นที่ตำบลป่าแดง	เพื่อสุขอนามัยของประชาชน	จ้างเหมาจัดเก็บขยะมูลฝอยค่าปรับเกลี่ยฝั่งกลบ ฯ ภายในพื้นที่ในเขตรับผิดชอบของอบต.ป่าแดง จำนวน ๙ หมู่บ้าน	๒๐๐,๐๐๐	๒๐๐,๐๐๐	๒๐๐,๐๐๐	๒๐๐,๐๐๐	๒๐๐,๐๐๐	หมู่บ้านได้รับการบริหารจัดการขยะมูลฝอย จำนวน ๔ หมู่บ้าน	สุขอนามัยของประชาชน	กองช่าง
	รวม ๑ โครงการ										

แบบ ผ.๐๒

รายละเอียดโครงการพัฒนา
แผนพัฒนาท้องถิ่น (พ.ศ.๒๕๖๖-๒๕๗๐)
องค์การบริหารส่วนตำบลป่าแดง

ยุทธศาสตร์จังหวัดที่ ๕ การอนุรักษ์ทรัพยากรธรรมชาติสิ่งแวดล้อมและการป้องกันแก้ไขปัญหาพิบัติภัยอย่างยั่งยืน
ยุทธศาสตร์การพัฒนาของ อปท. ในเขตจังหวัด ๒.๑ ส่งเสริมและพัฒนาคุณภาพชีวิตควบคู่กับการอนุรักษ์ฟื้นฟูทรัพยากรธรรมชาติและสิ่งแวดล้อมอย่างยั่งยืน
๕. ยุทธศาสตร์ การพัฒนาทรัพยากรธรรมชาติและการอนุรักษ์ทรัพยากรธรรมชาติและสิ่งแวดล้อม
๕.๒ แผนงาน สร้างความเข้มแข็งของชุมชน

ที่	โครงการ	วัตถุประสงค์	เป้าหมาย (ผลผลิตของโครงการ)	งบประมาณ					ตัวชี้วัด (KPI)	ผลที่คาดว่าจะได้รับ	หน่วยงานรับผิดชอบหลัก
				๒๕๖๖ (บาท)	๒๕๖๗ (บาท)	๒๕๖๘ (บาท)	๒๕๖๙ (บาท)	๒๕๗๐ (บาท)			
๑	บริหารจัดการขยะชุมชนแบบยั่งยืน	เพื่อส่งเสริมกระบวนการจัดการขยะอย่างครบวงจร ตั้งแต่การลด การคัดแยก การจัดเก็บ การกำจัดและการใช้ประโยชน์	จัดประชุมชี้แจง จัดอบรมให้ความรู้และศึกษาดูงาน จัดกิจกรรมกำจัดขยะ คัดแยกขยะ แปรรูปขยะ การรีไซเคิล วัสดุอุปกรณ์ จัดซื้อถังขยะ ฯลฯ	๑๐๐,๐๐๐	๑๐๐,๐๐๐	๑๐๐,๐๐๐	๑๐๐,๐๐๐	๑๐๐,๐๐๐	จัดกิจกรรม ๒ ครั้ง	จำนวนขยะในพื้นที่ลดลง	สำนักปลัด
	รวม ๑ โครงการ										

แบบ ผ.๐๒

รายละเอียดโครงการพัฒนา
แผนพัฒนาท้องถิ่น (พ.ศ.๒๕๖๖-๒๕๗๐)
องค์การบริหารส่วนตำบลป่าแดง

ยุทธศาสตร์จังหวัดที่ ๕ การอนุรักษ์ทรัพยากรธรรมชาติสิ่งแวดล้อมและการป้องกันแก้ไขปัญหาพิบัติภัยอย่างยั่งยืน

ยุทธศาสตร์การพัฒนาของ อปท. ในเขตจังหวัด ๒.๑ ส่งเสริมและพัฒนาคุณภาพชีวิตควบคู่กับการอนุรักษ์ฟื้นฟูทรัพยากรธรรมชาติและสิ่งแวดล้อมอย่างยั่งยืน

๕. ยุทธศาสตร์ การพัฒนาทรัพยากรธรรมชาติและการอนุรักษ์ทรัพยากรธรรมชาติและสิ่งแวดล้อม

๕.๓ แผนงาน การเกษตร

ที่	โครงการ	วัตถุประสงค์	เป้าหมาย (ผลผลิตของโครงการ)	งบประมาณ					ตัวชี้วัด (KPI)	ผลที่คาดว่าจะได้รับ	หน่วยงานรับผิดชอบหลัก
				๒๕๖๖ (บาท)	๒๕๖๗ (บาท)	๒๕๖๘ (บาท)	๒๕๖๙ (บาท)	๒๕๗๐ (บาท)			
๑	ป้องกันและแก้ไขปัญหาไฟป่าและหมอกควัน	ประชาสัมพันธ์การเกิดไฟป่า / ป้องกันและอนุรักษ์ทรัพยากรของชุมชน	จัดอบรมให้ความรู้แก่ประชาชน ผู้นำชุมชนเจ้าหน้าที่ที่เกี่ยวข้องในการควบคุมไฟป่า ค่าอุปกรณ์ดับไฟป่า ค่าเบี้ยเลี้ยงผู้ปฏิบัติงาน ฯลฯ	๒๐,๐๐๐	๒๐,๐๐๐	๒๐,๐๐๐	๒๐,๐๐๐	๒๐,๐๐๐	จัดกิจกรรมอบรมให้ความรู้ครอบคลุม ๙ หมู่บ้าน	ป้องกันและแก้ไข ปัญหาไฟป่าและหมอกควันในพื้นที่ป่าในเขตรับผิดชอบ	สำนักปลัด
๒	รักน้ำ รักป่า รักษาแผ่นดิน	เพื่อ สร้างจิตสำนึกของประชาชนในการรักษาสิ่งแวดล้อม และอนุรักษ์ทรัพยากรธรรมชาติ	จัดอบรมให้ความรู้ จัดกิจกรรมรณรงค์หรือประชาสัมพันธ์ กิจกรรมปลูกป่าเฉลิมพระเกียรติฯ กิจกรรมสร้างฝายชะลอน้ำ กิจกรรมสร้างบำรุงรักษาฝายกักเก็บน้ำ ปลูกต้นไม้เพิ่มพื้นที่สีเขียว ฯลฯ	๒๐,๐๐๐	๒๐,๐๐๐	๒๐,๐๐๐	๒๐,๐๐๐	๒๐,๐๐๐	ผู้เข้าร่วมกิจกรรม ๕๐ คน ปลูกต้นไม้ ๑๐๐ ต้น	ดำเนินงานบรรลุตามวัตถุประสงค์ของโครงการ	สำนักปลัด
๓	อนุรักษ์พันธุกรรมพืชอันเนื่องมาจากพระราชดำริสมเด็จพระเทพรัตนราชสุดาฯ สยามบรมราชกุมารี	เพื่อรักษาและอนุรักษ์ทรัพยากรท้องถิ่นให้คงอยู่สืบไป	จัดกิจกรรมอนุรักษ์พันธุกรรมพืชฯ ในพื้นที่ ม.๑ -๑๐	๒๐,๐๐๐	๒๐,๐๐๐	๒๐,๐๐๐	๒๐,๐๐๐	๒๐,๐๐๐	จัดกิจกรรมตามโครงการฯ ๑ ครั้ง	ดำเนินงานบรรลุตามวัตถุประสงค์ของโครงการ	สำนักปลัด
	รวม ๓ โครงการ										

แบบ ผ.๐๒

รายละเอียดโครงการพัฒนา
แผนพัฒนาท้องถิ่น (พ.ศ.๒๕๖๖-๒๕๗๐)
องค์การบริหารส่วนตำบลป่าแดง

ยุทธศาสตร์จังหวัดที่ ๑ ส่งเสริมการศึกษา พัฒนาอาชีพและยกระดับคุณภาพชีวิตในสังคม
ยุทธศาสตร์การพัฒนาของ อปท. ในเขตจังหวัด จังหวัด **๒.๓ การอนุรักษ์ส่งเสริมและฟื้นฟูศาสนาศิลปวัฒนธรรม จารีตประเพณีและภูมิปัญญาท้องถิ่น**
๖. ยุทธศาสตร์ การส่งเสริมศิลปะ วัฒนธรรม จารีตประเพณี และภูมิปัญญาท้องถิ่นและการกีฬา
๖.๑ แผนงาน การบริหารงานทั่วไป

ที่	โครงการ	วัตถุประสงค์	เป้าหมาย (ผลผลิตของโครงการ)	งบประมาณ					ตัวชี้วัด (KPI)	ผลที่คาดว่าจะได้รับ	หน่วยงานรับผิดชอบหลัก
				๒๕๖๖ (บาท)	๒๕๖๗ (บาท)	๒๕๖๘ (บาท)	๒๕๖๙ (บาท)	๒๕๗๐ (บาท)			
๑	สนับสนุนงานรัฐพิธีและกิจกรรมในวันสำคัญ	เพื่อสนับสนุนให้ประชาชนมีส่วนร่วมในการแสดงออกถึงความจงรักภักดีต่อชาติ และสถาบันพระมหากษัตริย์	จัดกิจกรรมพิธีทางศาสนา งานรัฐพิธีและกิจกรรม และกิจกรรมในวันสำคัญของทางราชการ เช่น วันเฉลิมพระชนมพรรษา วันปิยะมหาราช ฯลฯ	๓๐,๐๐๐	๓๐,๐๐๐	๓๐,๐๐๐	๓๐,๐๐๐	๓๐,๐๐๐	จัดกิจกรรมวันเฉลิมพระชนมพรรษา วันปิยะมหาราช ฯลฯ	ประชาชนมีส่วนร่วมในการแสดงออกถึงความจงรักภักดีต่อชาติ และสถาบันพระมหากษัตริย์	งานการศึกษาศาสนาและวัฒนธรรม สำนักปลัด
	รวม ๑ โครงการ										

แบบ ผ.๐๒

รายละเอียดโครงการพัฒนา
แผนพัฒนาท้องถิ่น (พ.ศ.๒๕๖๖-๒๕๗๐)
องค์การบริหารส่วนตำบลป่าแดง

ยุทธศาสตร์จังหวัดที่ ๑ ส่งเสริมการศึกษา พัฒนาอาชีพและยกระดับคุณภาพชีวิตในสังคม

ยุทธศาสตร์การพัฒนาของ อปท. ในเขตจังหวัด จังหวัด **๒.๓ การอนุรักษ์ส่งเสริมและฟื้นฟูศาสนาศิลปวัฒนธรรม จารีตประเพณีและภูมิปัญญาท้องถิ่น**

๖. ยุทธศาสตร์ การส่งเสริมศิลปะ วัฒนธรรม จารีตประเพณี และภูมิปัญญาท้องถิ่นและการกีฬา

๖.๒ แผนงาน การศาสนาวัฒนธรรม**และนันทนาการ**

ที่	โครงการ	วัตถุประสงค์	เป้าหมาย (ผลผลิตของโครงการ)	งบประมาณ					ตัวชี้วัด (KPI)	ผลที่คาดว่าจะได้รับ	หน่วยงานรับผิดชอบหลัก
				๒๕๖๖ (บาท)	๒๕๖๗ (บาท)	๒๕๖๘ (บาท)	๒๕๖๙ (บาท)	๒๕๗๐ (บาท)			
๑	จัดงานประเพณีท้องถิ่น	เพื่ออนุรักษ์ประเพณีท้องถิ่น	จัดงานประเพณีท้องถิ่น เช่น วันสงกรานต์ วันลอยกระทง วันเข้าพรรษา ฯลฯ	๘๐,๐๐๐	๘๐,๐๐๐	๘๐,๐๐๐	๘๐,๐๐๐	๘๐,๐๐๐	จำนวนครั้งที่จัดกิจกรรม/จัดงานประเพณี	ประชาชนร้อยละ ๗๐ ร่วมกันสืบทอดวัฒนธรรมประเพณีท้องถิ่นและประเพณีไทย	งานการศึกษาศาสนาและวัฒนธรรม สำนักปลัด
	รวม ๑ โครงการ										

แบบ ผ.๐๒

รายละเอียดโครงการพัฒนา
แผนพัฒนาท้องถิ่น (พ.ศ.๒๕๖๖-๒๕๗๐)
องค์การบริหารส่วนตำบลป่าแดง

ยุทธศาสตร์จังหวัดที่ ๖ ความมั่นคงและความสงบเรียบร้อย

ยุทธศาสตร์การพัฒนาของ อปท. ในเขตจังหวัด จังหวัด **๒.๕ พัฒนาบุคลากรให้มีความรู้ความสามารถและมีคุณธรรม**

๗. ยุทธศาสตร์ การบริหารงานทั่วไป

๗.๑ แผนงาน การ**บริหารงานทั่วไป**

ที่	โครงการ	วัตถุประสงค์	เป้าหมาย (ผลผลิตของโครงการ)	งบประมาณ					ตัวชี้วัด (KPI)	ผลที่คาดว่าจะได้รับ	หน่วยงานรับผิดชอบหลัก
				๒๕๖๖ (บาท)	๒๕๖๗ (บาท)	๒๕๖๘ (บาท)	๒๕๖๙ (บาท)	๒๕๗๐ (บาท)			
๑	ป้องกันและแก้ไขปัญหาการทุจริตคอรัปชั่น	เพื่อให้มีช่องทางการรับแจ้งเบาะแสด้านการป้องกันและปราบปรามการทุจริตให้มีความสะดวก รวดเร็ว และปลอดภัยแก่ผู้แจ้ง	- จัดอบรมให้ความรู้ - จัดหาช่องทางการรับแจ้งเบาะแส ฯลฯ	๑๐,๐๐๐	๑๐,๐๐๐	๑๐,๐๐๐	๑๐,๐๐๐	๑๐,๐๐๐	จัดอบรมให้ความรู้ ๑ ครั้งและจำนวนช่องทางการรับแจ้งเบาะแสมากกว่า ๒ ช่องทาง	สำนักงานปลัด ได้รับข้อมูลเบาะแสจากประชาชน ซึ่งเป็นประโยชน์ต่อการดำเนินงานด้านการป้องกันและแก้ไขปัญหาการคอรัปชั่น	สำนักปลัด
๒	พัฒนาศักยภาพบุคลากรของอบต.	เพิ่มประสิทธิภาพในการปฏิบัติงานของบุคลากร ผู้นำชุมชน กลุ่มแม่บ้าน กลุ่มผู้สูงอายุ คณะอสม. และกลุ่มองค์กรต่างๆ	บุคลากรของอบต. ผู้นำชุมชน หน่วยงานที่เกี่ยวข้องและองค์กรต่างๆ	๓๐๐,๐๐๐	๓๐๐,๐๐๐	๓๐๐,๐๐๐	๓๐๐,๐๐๐	๓๐๐,๐๐๐	จัดอบรม/ศึกษาดูงานบุคลากรของอบต. จำนวน ๔๕ คน	ดำเนินงานบรรลุวัตถุประสงค์ของโครงการ	สำนักปลัด
	รวม ๒ โครงการ										

แบบ ผ.๐๒

รายละเอียดโครงการพัฒนา
แผนพัฒนาท้องถิ่น (พ.ศ.๒๕๖๖-๒๕๗๐)
องค์การบริหารส่วนตำบลป่าแดง

ยุทธศาสตร์จังหวัดที่ ๖ ความมั่นคงและความสงบเรียบร้อย

ยุทธศาสตร์การพัฒนาของ อปท. ในเขตจังหวัด จังหวัด **๒.๕ พัฒนาบุคลากรให้มีความรู้ความสามารถและมีคุณธรรม**

๗. ยุทธศาสตร์ การบริหารงานทั่วไป

๗.๒ แผนงาน การรักษาความสงบภายใน

ที่	โครงการ	วัตถุประสงค์	เป้าหมาย (ผลผลิตของโครงการ)	งบประมาณ					ตัวชี้วัด (KPI)	ผลที่คาดว่าจะได้รับ	หน่วยงานรับผิดชอบหลัก
				๒๕๖๖ (บาท)	๒๕๖๗ (บาท)	๒๕๖๘ (บาท)	๒๕๖๙ (บาท)	๒๕๗๐ (บาท)			
๑	โครงการศูนย์ปฏิบัติการร่วมในการช่วยเหลือประชาชนขององค์กรปกครองส่วนท้องถิ่นระดับอำเภอ	เพื่อรวบรวมข้อมูลปัญหาความต้องการของประชาชน และแจ้งองค์กรปกครองส่วนท้องถิ่นเพื่อเป็นข้อมูลในการพิจารณาให้ความช่วยเหลือประชาชนตามหน้าที่ หรือประสานหน่วยงานอื่นที่เกี่ยวข้องในการให้ความช่วยเหลือประชาชน	เงินอุดหนุนที่ทำการปกครองอำเภอเมืองแพร่เพื่อเป็นศูนย์รวบรวมกฎหมาย ระเบียบ หนังสือ สั่งการ และข้อมูลความต้องการของประชาชน และแจ้งเวียน กฎหมาย ระเบียบ หนังสือสั่งการ และข้อมูลปัญหาความต้องการของประชาชนให้กับองค์กรปกครองส่วนท้องถิ่นเพื่อใช้เป็นข้อมูลในการพิจารณาให้ความช่วยเหลือประชาชนตามอำนาจหน้าที่ โดยมีพื้นที่ที่ให้บริการคือประชาชน และอปท. ทุกแห่งในอำเภอเมืองแพร่	๑๐,๐๐๐	๑๐,๐๐๐	๑๐,๐๐๐	๑๐,๐๐๐	๑๐,๐๐๐	มีศูนย์ปฏิบัติการร่วมในการช่วยเหลือประชาชนในพื้นที่	ประชาชนในพื้นที่ได้รับการช่วยเหลือ และได้รับคำปรึกษาและแนะนำหลักเกณฑ์และวิธีการในการขอรับความช่วยเหลือด้านต่างๆ	สำนักปลัด
	รวม ๑ โครงการ										

แบบ ผ.๐๒

รายละเอียดโครงการพัฒนา
แผนพัฒนาท้องถิ่น (พ.ศ.๒๕๖๖-๒๕๗๐)
องค์การบริหารส่วนตำบลป่าแดง

ยุทธศาสตร์จังหวัดที่ ๖ ความมั่นคงและความสงบเรียบร้อย

ยุทธศาสตร์การพัฒนาของ อปท. ในเขตจังหวัด จังหวัด **๒.๕ พัฒนาบุคลากรให้มีความรู้ความสามารถและมีคุณธรรม**

๗. ยุทธศาสตร์ การพัฒนาด้านการเมืองและการบริหาร

๗.๓ แผนงาน สร้างความเข้มแข็งของชุมชน

ที่	โครงการ	วัตถุประสงค์	เป้าหมาย (ผลผลิตของโครงการ)	งบประมาณ					ตัวชี้วัด (KPI)	ผลที่คาดว่าจะได้รับ	หน่วยงานรับผิดชอบหลัก
				๒๕๖๖ (บาท)	๒๕๖๗ (บาท)	๒๕๖๘ (บาท)	๒๕๖๙ (บาท)	๒๕๗๐ (บาท)			
๑	ป้องกันและแก้ไขปัญหายาเสพติด	เฝ้าระวังและป้องกันปัญหายาเสพติดในพื้นที่ฯ เช่นการฝึกอบรมการป้องกันแก้ไขปัญหายาเสพติด และการบำบัดฟื้นฟู ฯลฯ	จัดฝึกอบรมป้องกันและแก้ไขปัญหายาเสพติด ค่าใช้จ่ายต่างๆในการจัดฝึกอบรม/การศึกษาดูงาน จำนวน ๙ หมู่บ้าน	๒๐,๐๐๐	๒๐,๐๐๐	๒๐,๐๐๐	๒๐,๐๐๐	๒๐,๐๐๐	ผู้เข้ารับการฝึกอบรม ๑๐๐ คน	ป้องกันและแก้ไขปัญหายาเสพติดในพื้นที่	สำนักปลัด
	รวม ๑ โครงการ										