

## บทที่ ๑ บทนำ

การจัดทำแผนยุทธศาสตร์การพัฒนาเทศบาลตำบลเนินปอ (พ.ศ.๒๕๕๘-๒๕๖๐) ได้ดำเนินการจัดทำตามระเบียบกระทรวงมหาดไทย ว่าด้วยการจัดทำแผนพัฒนาขององค์กรปกครองส่วนท้องถิ่น พ.ศ.๒๕๔๘ โดยมีจุดมุ่งหมายมุ่งสู่สภาพการณ์ของเทศบาลที่ต้องการให้เกิดขึ้นในอนาคตและเป็นกรอบการกำหนดทิศทางการพัฒนาให้มุ่งไปสู่สภาพการณ์อันพึงประสงค์ได้อย่างเท่าทันกับการเปลี่ยนแปลง และเพื่อให้การบริหารงานเทศบาลเป็นไปอย่างมีประสิทธิภาพ สอดคล้องกับภาระหน้าที่การรับผิดชอบทั้งในด้านสาธารณูปโภคและโครงสร้างพื้นฐาน ด้านการพัฒนาศักยภาพคน ด้านคุณภาพชีวิต ด้านสิ่งแวดล้อม และทรัพยากรธรรมชาติ ด้านสังคมและชุมชนให้มีความเข้มแข็งอบอุ่น และปลอดภัย และด้านการบริหารจัดการให้เกิดการบริหารจัดการที่ดีตามหลักธรรมาภิบาลรวมทั้งสภาพปัญหาความต้องการของประชาชนในท้องถิ่น แผนยุทธศาสตร์การพัฒนาเทศบาลตำบลเนินปอ ประจำปี พ.ศ.๒๕๕๘-๒๕๖๐ เป็นเอกสารแผนพัฒนาเศรษฐกิจและสังคม ที่กำหนดยุทธศาสตร์และแนวทางการพัฒนาเทศบาลตำบลเนินปอ ในห้วงระยะเวลา พ.ศ.๒๕๕๘-๒๕๖๐ ซึ่งแสดงวิสัยทัศน์พันธกิจจุดมุ่งหมายและแนวทางการพัฒนาเทศบาล เพื่อให้บรรลุเป้าหมายที่คาดหวังในอนาคตอย่างเป็นระบบ โดยเน้นเชิงรุกและเชิงรับมีการพัฒนาควบคู่กันกับการสร้างภูมิคุ้มกัน และสามารถนำแผนยุทธศาสตร์การพัฒนาเทศบาลฯ ไปสู่การปฏิบัติและติดตามผล ซึ่งจะสอดคล้องกับแผนพัฒนาเศรษฐกิจและสังคมแห่งชาติ แผนพัฒนาจังหวัดแผนพัฒนาอำเภอและนโยบายในการพัฒนาท้องถิ่นของผู้บริหาร ทั้งนี้ยังมีความสัมพันธ์กับการจัดทำแผนพัฒนาสามปีการจัดทำแผนการดำเนินงาน และการจัดทำงบประมาณรายจ่ายประจำปีในห้วงระยะเวลา พ.ศ.๒๕๕๘-๒๕๖๐ ซึ่งขั้นตอนการจัดทำแผนยุทธศาสตร์การพัฒนาเทศบาลตำบลเนินปอ ได้พิจารณานำข้อมูลจากการประชุมระดมความคิดเห็นโดยการประชุมประชาคมมาประกอบการจัดทำแผนยุทธศาสตร์การพัฒนาโดยถือเป็นส่วนสำคัญในการกำหนดวิสัยทัศน์ พันธกิจ จุดมุ่งหมายและประเด็นหลักในการพัฒนา เพื่อตอบสนองปัญหาความต้องการของประชาชน ในอนาคตและสอดคล้องกับนโยบายของรัฐบาลและยุทธศาสตร์พัฒนาจังหวัดแบบบูรณาการ ซึ่งเป็นองค์ประกอบสำคัญในการพิจารณาขอรับการสนับสนุนงบประมาณเงินอุดหนุน เพื่อดำเนินแผนงาน / โครงการนั้น

การวางแผนยุทธศาสตร์ของเทศบาลตำบลเนินปอ จึงเป็นกระบวนการกำหนดทิศทางในอนาคตของเทศบาล โดยกำหนดสภาพการณ์ที่ต้องการบรรลุ และแนวทางในการแก้ไขปัญหาและสนองตอบความต้องการของประชาชนในท้องถิ่นได้อย่างแท้จริง

### ๑.๑ ความสำคัญของการจัดทำแผนยุทธศาสตร์

๑. เพื่อกำหนดทิศทางการพัฒนาและแก้ไขปัญหาที่เกิดขึ้นในด้านต่าง ๆ ของเทศบาลตำบลเนินปอ (พ.ศ.๒๕๕๘-๒๕๖๐) และนำไปสู่การปฏิบัติได้ทันทีเมื่อได้รับจัดสรรงบประมาณ
๒. เพื่อเป็นแผนแม่แบบในการจัดทำแผนพัฒนาสามปี แผนการดำเนินงาน และงบประมาณรายจ่ายประจำปีของเทศบาลตำบลเนินปอ (พ.ศ.๒๕๕๘-๒๕๖๐)
๓. เพื่อแสดงถึงวิสัยทัศน์พันธกิจจุดมุ่งหมายการพัฒนาในอนาคตและสอดคล้องกับศักยภาพของเทศบาลตำบลเนินปอ (พ.ศ.๒๕๕๘-๒๕๖๐)
๔. เพื่อเป็นเอกสารที่แสดงถึงการวางแผนการแก้ไขปัญหาและการตอบสนองความต้องการของประชาชนในเขตเทศบาลตำบลเนินปออย่างมีระบบและเกิดประสิทธิภาพ
๕. เพื่อเป็นการรวบรวมและประเมินสภาพการพัฒนาของเทศบาลตำบลเนินปอ ได้อย่างครอบคลุม และตรงประเด็นในการพัฒนาที่ต้องการให้เกิดขึ้นในท้องถิ่น
๖. เพื่อพัฒนาระบบการจัดทำแผนพัฒนาท้องถิ่นให้เป็นการพัฒนาที่ดีตั้งอยู่บนพื้นฐานของการรวบรวมและการวิเคราะห์ข้อมูลอย่างรอบด้านและเป็นระบบ
๗. เพื่อเปลี่ยนแปลงมิติด้านการพัฒนา ทางด้านเศรษฐกิจ สังคม สิ่งแวดล้อม องค์กร (การบริหารจัดการ) และการเปลี่ยนแปลงของเทศบาล ตลอดจนมิติเชิงพื้นที่ขยายไปสู่พื้นที่ระดับสูงขึ้น
๘. เพื่อเป็นเครื่องมือในการบริหารการดำเนินงานพัฒนาท้องถิ่น และขจัดปัญหาการซ้ำซ้อนในการปฏิบัติงานของท้องถิ่นได้อย่างเป็นรูปธรรม

### ๑.๒ ลักษณะของแผนยุทธศาสตร์การพัฒนา

แผนยุทธศาสตร์การพัฒนา มีความสำคัญต่อองค์กรปกครองส่วนท้องถิ่นเป็นอย่างยิ่ง ทั้งนี้ เนื่องจากแผนยุทธศาสตร์การพัฒนา เป็นแผนพัฒนาที่มุ่งไปสู่สภาพการณ์ที่ต้องการให้เกิดขึ้นในอนาคต เป็นกรอบในการกำหนดทิศทางการพัฒนาขององค์กรปกครองส่วนท้องถิ่นให้มุ่งไปสู่สภาพการณ์อันพึงประสงค์ได้อย่างเท่าทันกับการเปลี่ยนแปลง โดยสามารถจัดสรรทรัพยากรที่มีอยู่อย่างจำกัดได้อย่างมีประสิทธิภาพ การจัดทำแผนยุทธศาสตร์การพัฒนาจึงเป็นการกำหนดทิศทางการพัฒนาขององค์กรปกครองส่วนท้องถิ่นที่ต้องกำหนดถึงสภาพการณ์ที่ต้องการจะบรรลุและแนวทางในการที่จะทำให้บรรลุถึงสภาพการณ์นั้น

### ๑.๓ วัตถุประสงค์ของการจัดทำแผนยุทธศาสตร์การพัฒนา

๑. เพื่อยกระดับคุณภาพชีวิตประชาชนให้ทุกคนได้รับโอกาสในการศึกษา การบริการสังคม การประกอบอาชีพ การพัฒนาศักยภาพทั้งร่างกาย จิตใจ สติปัญญา และทักษะในการประกอบอาชีพอย่างถ่วงหน้าและเท่าเทียมกัน
๒. เพื่อสร้างเสถียรภาพทางการเงินการคลังของเทศบาลตำบลเนินปอ ให้มีความมั่นคง มีทรัพยากร การเงินครอบคลุมการพัฒนาทุกด้าน ทั้งการพัฒนาคน การพัฒนาเมือง และการพัฒนาการบริหาร
๓. เพื่อให้เกิดการบริหารจัดการที่ดีในการบริหารเทศบาล และส่งเสริมกระบวนการมีส่วนร่วมของประชาชน
๔. เพื่อเป็นกรอบและแนวทางในการกำหนดทิศทางการพัฒนาเทศบาล ให้มุ่งไปสู่สภาพการณ์อันพึงประสงค์ได้อย่างเท่าทันกับการเปลี่ยนแปลง

๕. เพื่อสามารถจัดสรรทรัพยากรที่มีอยู่อย่างจำกัดได้อย่างมีประสิทธิภาพการจัดทำแผนยุทธศาสตร์การพัฒนาที่ดีต้องอยู่บนฐานของการรวบรวมและการวิเคราะห์ข้อมูลอย่างรอบด้านและเป็นระบบ

๖. เพื่อให้แผนยุทธศาสตร์การพัฒนาของเทศบาลตำบลเนินปอ สามารถนำไปสู่ การแก้ไขปัญหา และสนองตอบความต้องการของประชาชนในท้องถิ่นได้อย่างแท้จริง

## ๑.๔ ขั้นตอนในการจัดทำแผนยุทธศาสตร์การพัฒนา

### ขั้นตอนที่ ๑ การเตรียมการจัดทำแผนยุทธศาสตร์การพัฒนา

จากระเบียบกระทรวงมหาดไทย ว่าด้วยการจัดทำแผนพัฒนาขององค์กรปกครองส่วนท้องถิ่น พ.ศ.๒๕๔๘ กำหนดให้มีการจัดทำแผนยุทธศาสตร์การพัฒนาท้องถิ่นไว้ แต่ไม่ได้กำหนดหัวระยะเวลาของแผนยุทธศาสตร์พัฒนาว่าเป็นแผนระยะกี่ปี ในขั้นตอนนี้ หน่วยงานที่รับผิดชอบในการจัดทำแผนพัฒนาเทศบาล ได้หารือผู้บริหารเพื่อชี้แจงวัตถุประสงค์ ความสำคัญ แนวทางและขั้นตอนในการจัดทำแผนยุทธศาสตร์การพัฒนาเทศบาล โดยจัดทำโครงการจัดทำแผนยุทธศาสตร์การพัฒนาเทศบาล และแจ้งผู้ที่เกี่ยวข้องทราบ เพื่อดำเนินการตามหัวเวลาและขั้นตอนต่อไป ตามระเบียบกระทรวงมหาดไทย ว่าด้วยการจัดทำแผนพัฒนาขององค์กรปกครองส่วนท้องถิ่น พ.ศ.๒๕๔๘ ข้อ ๑๖ (๑) คณะกรรมการพัฒนาท้องถิ่นจัดประชุมประชาคมท้องถิ่น ส่วนราชการและรัฐวิสาหกิจที่เกี่ยวข้อง เพื่อแจ้งแนวทางการพัฒนาท้องถิ่น รับทราบปัญหา ความต้องการ ประเด็นการพัฒนา และประเด็นที่เกี่ยวข้องตลอดจนความช่วยเหลือทางวิชาการ และแนวทางปฏิบัติที่เหมาะสมกับสภาพพื้นที่ เพื่อนำมากำหนดแนวทางการจัดทำแผนยุทธศาสตร์การพัฒนา โดยให้นำข้อมูลพื้นฐานในการพัฒนาจากหน่วยงานต่าง ๆ และข้อมูลในแผนชุมชนมาพิจารณาประกอบการจัดทำแผนยุทธศาสตร์การพัฒนา

### ขั้นตอนที่ ๒ การรวบรวมข้อมูลและปัญหาความสำคัญ

#### ๑. การเก็บรวบรวมข้อมูล

การจัดทำแผนยุทธศาสตร์การพัฒนาของเทศบาลจะต้องมีการรวบรวมและจัดทำฐานข้อมูลข่าวสารให้ครบถ้วน ทันสมัย ซึ่งได้แก่ ข้อมูลเบื้องต้นในด้านการเมืองการปกครอง เศรษฐกิจ สังคม ฯลฯ โดยข้อมูลควรแสดงแนวโน้มที่เปลี่ยนแปลงไป แสดงค่าเฉลี่ยร้อยละ และการวิเคราะห์ข้อมูลตลอดจนการให้ความเห็น ได้แก่ ข้อมูลประชากร อาชีพและรายได้ สุขภาพ การศึกษา ทรัพยากร การคมนาคมขนส่ง การพาณิชย์ การลงทุน อุตสาหกรรม และข้อมูลงบประมาณ เป็นต้น

#### ๒. การรวบรวมปัญหาสำคัญของท้องถิ่น

ข้อมูลปัญหาสำคัญของท้องถิ่นที่จะใช้ในการกำหนดยุทธศาสตร์พัฒนานั้น จะต้องเป็นข้อมูลที่หลากหลายครอบคลุม และถูกต้องน่าเชื่อถือ มีการสอบถาม ตรวจสอบข้อมูล นอกจากนั้นใช้แผนชุมชนมาพิจารณาโดยจัดลำดับความสำคัญของปัญหา โดยใช้วิธี Rating Scales ซึ่งมีเกณฑ์ที่จะใช้ดังนี้

- (๑) ขนาดของกลุ่มคนที่ได้รับประโยชน์
- (๒) ความร้ายแรงและเร่งด่วนของปัญหา
- (๓) ความเสียหายที่จะเกิดขึ้นในอนาคต
- (๔) การยอมรับร่วมกันของชุมชน
- (๕) ความเป็นไปได้ในการแก้ไขปัญหาและการดำเนินการ

### ขั้นตอนที่ ๓ การวิเคราะห์ศักยภาพเพื่อประเมินสถานภาพการพัฒนาของท้องถิ่นในปัจจุบัน

เป็นการประเมินโดยวิเคราะห์ถึงโอกาส และภาวะคุกคามหรือข้อจำกัดอันเป็นสภาวะแวดล้อมภายนอกที่มีผลต่อการพัฒนาในด้านต่าง ๆ ของท้องถิ่น รวมทั้งการวิเคราะห์ จุดอ่อน จุดแข็งของท้องถิ่น อันเป็นสภาวะแวดล้อมภายในท้องถิ่น ซึ่งทั้งหมดเป็นการประเมินสถานภาพของท้องถิ่นในปัจจุบัน โดยใช้เทคนิค SWOT analysis การพิจารณาถึงปัจจัยภายใน ได้แก่จุดแข็ง (Strength-S) จุดอ่อน (Weak-W) และปัจจัยภายนอก ได้แก่ โอกาส (Opportunity-O) และอุปสรรค (Threat-T) เป็นเครื่องมือ

การวิเคราะห์จุดแข็ง (Strength-S) เป็นการพิจารณาปัจจัยภายในหน่วยงานมีส่วนดี ความเข้มแข็ง ความสามารถ ศักยภาพ ส่วนที่ส่งเสริมความสำเร็จซึ่งจะพิจารณาในด้านต่าง ๆ เช่น การบริหารระบบข้อมูล กำลังคน การเงิน ภาพลักษณ์ ภูมิปัญญาชาวบ้านและทรัพยากร เป็นต้น

การวิเคราะห์จุดอ่อน (Weak-W) เป็นการพิจารณาปัจจัยภายในหน่วยงานว่ามีส่วนเสีย ความอ่อนแอ ข้อจำกัด ความไม่พร้อม ซึ่งจะพิจารณาในด้านต่าง ๆ เช่นเกี่ยวกับการวิเคราะห์จุดแข็ง

การวิเคราะห์โอกาส (Opportunity-O) เป็นการพิจารณาปัจจัยภายนอกกว่าสภาพเป็นเช่นไร เหตุการณ์สถานการณ์ของโลก ของประเทศ ของจังหวัด และของอำเภอที่เกิดขึ้นจะส่งผลกระทบต่อท้องถิ่นอย่างไร มีการเปลี่ยนแปลงใดที่เป็นประโยชน์ หรือโอกาสอันดีต่อท้องถิ่นโดยจะต้องพิจารณาทั้งด้าน เศรษฐกิจ สังคม การเมืองการปกครอง และเทคโนโลยี

การวิเคราะห์อุปสรรคหรือข้อจำกัด (Threat-T) เป็นการศึกษาสภาพแวดล้อมภายนอกที่เป็นอุปสรรคหรือภาวะด้านเศรษฐกิจ สังคม การเมืองการปกครอง และเทคโนโลยีเช่นเดียวกับการวิเคราะห์โอกาส

### ขั้นตอนที่ ๔ การกำหนดวิสัยทัศน์และภารกิจหลักการพัฒนาท้องถิ่น

#### ๑. การกำหนดวิสัยทัศน์การพัฒนาท้องถิ่น

วิสัยทัศน์ (Vision) หมายถึง จุดหมายที่ท้องถิ่นต้องการให้เกิดขึ้นในอนาคต และเชื่อว่าหากสถานการณ์ดังกล่าวเกิดขึ้นแล้วจะส่งผลให้เกิดคุณค่าหรือค่านิยมบางประการที่เรายึดถือ เช่น คุณภาพชีวิตที่ดีของประชาชน การเติบโตทางเศรษฐกิจ แลการกระจายรายได้ที่เท่าเทียมกัน เป็นต้น วิสัยทัศน์เป็นผลรวมของการสรุปบทเรียนจากอดีตพิจารณาปัจจุบัน และมุ่งหวังถึงอนาคตข้างหน้า โดยพิจารณาว่าในอดีตที่ผ่านมาเทศบาลมีข้อเด่น ข้อด้อย อะไรบ้าง ? และนำมาประเมินจากภาพรวมของเทศบาล

ภารกิจหลัก (Mission) หมายถึง ขอบเขตของบทบาทหน้าที่หลักหรือขอบเขตของกิจกรรมที่มุ่งเน้นพิเศษที่องค์กรปกครองส่วนท้องถิ่นจะต้องดำเนินการเพื่อให้บรรลุวิสัยทัศน์ที่กำหนดไว้

### ขั้นตอนที่ ๕ การกำหนดจุดมุ่งหมายเพื่อการพัฒนาที่ยั่งยืน

จุดมุ่งหมายเพื่อวางแผนพัฒนาที่ยั่งยืน หมายถึง ขอบเขตหรือประเภทของกิจกรรมที่ควรค่าแก่การดำเนินงานทั้งในด้านเศรษฐกิจ สังคม วัฒนธรรม สิ่งแวดล้อม ของท้องถิ่นที่จะก่อให้เกิดการพัฒนาที่ยั่งยืนและสอดคล้องกับวิสัยทัศน์และภารกิจหลักของเทศบาล

จุดมุ่งหมายเพื่อการวางแผนพัฒนาที่ยั่งยืนที่ดี มีลักษณะดังนี้

๑. ต้องระบุถึงขอบเขตหรือประเภทของกิจกรรมที่สนับสนุนและนำไปสู่ภารกิจหลักและบรรลุวิสัยทัศน์ได้อย่างครอบคลุมรอบด้าน

๒. มีความเป็นไปได้ในทางปฏิบัติ

## ขั้นตอนที่ ๖ การกำหนดวัตถุประสงค์การพัฒนาท้องถิ่น

เป็นการกำหนดผลสำเร็จที่ต้องการ การวางแผนเชิงยุทธศาสตร์จะต้องกำหนดวัตถุประสงค์หรือทิศทางโดยรวมของท้องถิ่น เพื่อนำท้องถิ่นไปให้บรรลุความต้องการที่จะเป็นในอนาคต ซึ่งวัตถุประสงค์สามารถจำแนกได้เป็น ๒ ส่วน คือ ๑. วัตถุประสงค์โดยรวมของท้องถิ่นและ ๒. วัตถุประสงค์เฉพาะส่วนหรือเฉพาะเรื่อง

ทั้งนี้ วัตถุประสงค์เฉพาะส่วนหรือเฉพาะเรื่องต่าง ๆ ภายในท้องถิ่น เช่น เรื่องการเกษตร การท่องเที่ยว การคมนาคมขนส่ง เป็นต้น จะต้องอยู่ภายใต้กรอบของวัตถุประสงค์โดยรวมของท้องถิ่น ที่นำไปสู่เป้าหมายสุดท้ายตามภารกิจหลักของท้องถิ่น

## ขั้นตอนที่ ๗ การกำหนดยุทธศาสตร์การพัฒนา และแนวทางการพัฒนา

ยุทธศาสตร์และแนวทางการพัฒนาท้องถิ่นเป็นแนวคิดหรือวิธีการที่แยกคายันบ่งบอกถึงลักษณะการเคลื่อนไหวขององค์กรว่าจะก้าวไปสู่เป้าหมายที่ต้องการในอนาคตได้อย่างไร อันเป็นการตอบคำถามว่า “ท้องถิ่นจะไปถึงจุดหมายที่ต้องการได้อย่างไร”

ดังนั้น ยุทธศาสตร์และแนวทางพัฒนาท้องถิ่นจึงเป็นกรอบชี้้นำการกำหนดวิธีการหรือขั้นตอนที่ท้องถิ่นเลือกที่จะปฏิบัติ เพื่อให้บรรลุวัตถุประสงค์ที่กำหนดไว้ ทั้งวัตถุประสงค์รวมและวัตถุประสงค์เฉพาะส่วน และเมื่อได้บรรลุวัตถุประสงค์แล้วย่อมบรรลุถึงภารกิจหลักที่ต้องการด้วย ซึ่งเห็นได้ว่า ทั้งหมดกระบวนการที่มีความสำคัญในเชิงตรรกะ (Logical Linkage) การเชื่อมโยงซึ่งกันและกันของกระบวนการขั้นตอนในระดับต่าง ๆ ของแผนพัฒนาท้องถิ่นเชิงกลยุทธ์

ภายใต้ยุทธศาสตร์ต่าง ๆ ของท้องถิ่นจะกำหนดแนวทางการพัฒนาท้องถิ่นจะกำหนดแนวทางการพัฒนาท้องถิ่นเพื่อแสดงให้เห็นแนวทางการดำเนินการให้บรรลุยุทธศาสตร์นั้น แนวทางการพัฒนาท้องถิ่นที่กำหนดไว้ต้องนำแนวทางที่ได้ทั้งหมดมาบูรณาการ เพื่อไม่ให้เกิดความซ้ำซ้อนกัน

## ขั้นตอนที่ ๘ การกำหนดเป้าหมายการพัฒนาท้องถิ่น

เป็นการกำหนดปริมาณหรือจำนวนสิ่งที่ต้องการให้บรรลุในแต่ละแนวทางการพัฒนาภายในเวลาที่กำหนด จึงมีความเฉพาะเจาะจงในผลที่คาดว่าจะได้รับในเชิงปริมาณตามช่วงเวลาต่าง ๆ ของกระบวนการดำเนินงาน

เป้าหมายที่ดี ควรมืองค์ประกอบ ดังนี้

๑. เงื่อนไข ควรระบุว่าต้องการทำอะไรให้บรรลุผลเมื่อไหร่
๒. ปริมาณ ที่ต้องการจะเกิดขึ้นในจำนวนเท่าไร
๓. คุณภาพ เป็นสภาพที่พึงปรารถนา
๔. สถานที่ เป็นการระบุถึงเขตพื้นที่ครอบคลุมที่ต้องการ
๕. มีความเป็นไปได้ในการใช้ทรัพยากรที่มีอยู่จริง
๖. ควรเป็นข้อความที่แสดงผลลัพธ์ที่จะเกิดขึ้นภายหลังโครงการสิ้นสุด
๗. กรณีที่มีเป้าหมายมากกว่าหนึ่งเป้าหมาย ควรจัดลำดับความสำคัญหรือความเร่งด่วนไว้

เพื่อให้เห็นถึงความจำเป็นเร่งด่วน

## ขั้นตอนที่ ๙ การอนุมัติและประกาศใช้แผนยุทธศาสตร์การพัฒนา

คณะกรรมการสนับสนุนการจัดทำแผนพัฒนาเทศบาล จะนำผลที่ได้จากขั้นตอนที่ ๑-๗ มาจัดทำร่างแผนยุทธศาสตร์การพัฒนาของเทศบาลตามเค้าโครงที่กำหนด และนำร่างแผนยุทธศาสตร์การพัฒนาเสนอต่อคณะกรรมการพัฒนาเทศบาล เพื่อพิจารณาและปรับปรุง เห็นชอบก่อนนำเสนอต่อผู้บริหารเทศบาล เพื่อให้ผู้บริหารเทศบาล พิจารณาอนุมัติ จึงนำไปประกาศใช้แผนยุทธศาสตร์การพัฒนา แล้วแจ้งสภาท้องถิ่น คณะกรรมการบริหารงานจังหวัดแบบบูรณาการ องค์การบริหารส่วนจังหวัด อำเภอ หน่วยงานที่เกี่ยวข้อง และประกาศให้ประชาชนในท้องถิ่นทราบโดยทั่วกันภายในสิบห้าวันนับแต่วันที่ประกาศใช้และปิดประกาศโดยเปิดเผยไม่น้อยกว่าสามสิบวัน

### ๑.๕ ประโยชน์ของการจัดทำแผนยุทธศาสตร์การพัฒนา

แผนยุทธศาสตร์ (แผนทิศทางหรือแผนกลยุทธ์) มีความสำคัญและประโยชน์ต่อการบริหารงานหลายประการ คือ

๑. ช่วยกระตุ้นให้ผู้บริหารคิดวางแผน ปรับปรุงองค์การที่ตนเองรับผิดชอบให้มีความเข้มแข็งมีคุณภาพและก้าวหน้าอยู่เสมอ
๒. ช่วยทำให้ผู้บริหารต้องตื่นตัวตามสถานการณ์ต่าง ๆ ตลอดเวลา เพื่อวางแผนปรับปรุงองค์การให้ทันกับการเปลี่ยนแปลงตามสถานการณ์อย่างรวดเร็ว โดยต้องมีกาปรับเปลี่ยนวิสัยทัศน์ ให้ทันเหตุการณ์และสามารถมองเห็นภาพของการพัฒนางานในอนาคตได้ดียิ่งขึ้น
๓. ช่วยระบุถึงโอกาส ภัยอุปสรรค จุดอ่อน จุดแข็ง และจุดยืน ปัจจุบันองค์การและคู่ทางในการดำเนินงานในอนาคต ซึ่งจำให้การปรับเปลี่ยนทิศทาง ภารกิจ วัตถุประสงค์และกลยุทธ์ขององค์การให้เป็นไปอย่างถูกต้องเหมาะสมกับสภาพการณ์นั้น ๆ
๔. แผนยุทธศาสตร์การพัฒนาขององค์กรปกครองส่วนท้องถิ่นสามารถนำไปสู่การแก้ปัญหาและสนองตอบความต้องการของประชาชนในท้องถิ่นได้อย่างแท้จริง
๕. เป็นกรอบในการกำหนดทิศทางการพัฒนาขององค์กรปกครองส่วนท้องถิ่นให้มุ่งไปสู่สภาพการณ์อันพึงประสงค์ได้อย่างเท่าทันกับการเปลี่ยนแปลง โดยสามารถจัดสรรทรัพยากรที่มีอยู่อย่างจำกัดได้อย่างมีประสิทธิภาพ
๖. เป็นกระบวนการกำหนดทิศทางในอนาคตให้สอดคล้องกับศักยภาพของท้องถิ่น และปัญหาความต้องการของประชาชนในท้องถิ่นด้วย

\*\*\*\*\*

## สรุปกระบวนการจัดทำ/ทบทวนแผนยุทธศาสตร์การพัฒนาระดับจังหวัด

### คณะกรรมการประสานแผนพัฒนาท้องถิ่นระดับจังหวัด

- จัดทำ/ทบทวน “กรอบยุทธศาสตร์การพัฒนาระดับจังหวัด ในเขตจังหวัด
- ส่งกรอบยุทธศาสตร์ฯ ให้ อบท. และ กก.ประสานแผนพัฒนาท้องถิ่นระดับอำเภอ

ภายในเดือน มกราคม – กุมภาพันธ์ ๒๕๕๗

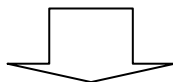

### คณะกรรมการพัฒนาท้องถิ่นจัดประชุมประชาคมท้องถิ่น ส่วนราชการที่เกี่ยวข้อง

- จัดเก็บข้อมูลพื้นฐาน
- วิเคราะห์ศักยภาพของท้องถิ่นทบทวน (แผนยุทธศาสตร์ฯ ฉบับปัจจุบัน)
- กำหนดวิสัยทัศน์
- พันธกิจ
- จุดมุ่งหมายเพื่อการพัฒนา
- ยุทธศาสตร์ / แนวทางการพัฒนา

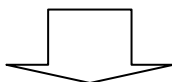

### คณะกรรมการสนับสนุนการจัดทำแผนพัฒนาท้องถิ่น

- รวบรวมแนวทาง / ข้อมูลการพัฒนา / วิเคราะห์
- จัดทำร่างแผนยุทธศาสตร์การพัฒนา



### คณะกรรมการพัฒนาท้องถิ่น



พิจารณาร่างแผนยุทธศาสตร์การพัฒนา

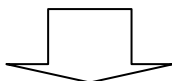

### ผู้บริหารท้องถิ่น

- ❖ พิจารณานุมัติและประกาศใช้แผนยุทธศาสตร์การพัฒนา
- ❖ แจ้งสภาท้องถิ่น อบจ. อำเภอ และหน่วยงานที่เกี่ยวข้อง ประกาศให้ประชาชนในท้องถิ่นทราบตามระเบียบฯ

## บทที่ ๒

# สภาพทั่วไปและข้อมูลพื้นฐานของเทศบาลตำบลเนินปอ

### ๒.๑ สภาพทั่วไปและข้อมูลพื้นฐานของเทศบาลตำบลเนินปอ

#### ๒.๑.๑ สภาพทั่วไป

##### ประวัติความเป็นมา

สภาตำบลเนินปอ ซึ่งกระทรวงมหาดไทยได้ประกาศจัดตั้งเป็นองค์การบริหารส่วนตำบล ตามนัยมาตรา ๔๐ และมาตรา ๙๕ แห่งพระราชบัญญัติสภาตำบลและองค์การบริหารส่วนตำบล พ.ศ. ๒๕๓๗ เมื่อวันที่ ๒ มีนาคม ๒๕๓๘ และประกาศในราชกิจจานุเบกษาวันเดียวกัน ต่อมาได้ยกฐานะจาก องค์การบริหารส่วนตำบลเนินปอ เป็นเทศบาลตำบลเนินปอ เมื่อวันที่ ๒๓ สิงหาคม พ.ศ.๒๕๕๐ ตั้งแต่นั้นเป็นต้นมา

#### ๒.๑.๒ ลักษณะที่ตั้ง อาณาเขต และเขตการปกครอง

##### ๑) ลักษณะที่ตั้งและอาณาเขต

เทศบาลตำบลเนินปอ ตั้งอยู่เลขที่ ๓๓ หมู่ที่ ๕ ตำบลเนินปอ อำเภอสามง่าม จังหวัด พิจิตร โดยมีพื้นที่ ๘๙.๕๔๖ ตารางกิโลเมตรหรือ ๕๕,๙๖๖.๒๕ ไร่ ตั้งอยู่ห่างจากที่ว่าการอำเภอสามง่าม ระยะทางประมาณ ๑๗ กิโลเมตร ห่างจากศาลากลางจังหวัดพิจิตรประมาณ ๓๗ กิโลเมตร มีอาณาเขตติดกับพื้นที่ใกล้เคียง ดังนี้

##### ทิศเหนือ

ติดต่อกับตำบลบึงบัว หมู่ที่ ๘ บ้านดงยาง และตำบลบ้านนา หมู่ที่ ๑๕ บ้านหนองสะเดา อำเภออุทัยบุรี โดยมีแนวเขตเริ่มต้น

จากหลักเขตที่ ๑ จากหนองตาคต บริเวณพิกัด PU ๑๖๕๑๖๕ ไปทางทิศตะวันออกเฉียงเหนือ ตามทุ่งนาตัดกับถนนสายมาบแพบ มีระยะทางประมาณ ๑.๙๐๐ กิโลเมตร ถึงหลักเขตที่ ๒ บริเวณพิกัด PU ๑๗๙๑๗๙ ไปทางทิศตะวันออกเฉียงเหนือตามทุ่งนาตัดกับถนนสาธารณะหมู่บ้าน รวมระยะทางประมาณ ๑.๙๐๐ กิโลเมตร

หลักเขตที่ ๒ บริเวณพิกัด PU ๑๗๙๑๗๙ ไปทางทิศตะวันออกเฉียงเหนือตามทุ่งนาตัดกับ ถนนสาธารณะหมู่บ้าน มีระยะทางประมาณ ๑.๙๐๐ กิโลเมตร ถึงหลักเขตที่ ๓ บริเวณพิกัด PU ๑๙๗๑๘๗ ไปทางทิศตะวันออกเฉียงเหนือตามทุ่งนา รวมระยะทางประมาณ ๑.๙๐๐ กิโลเมตร

หลักเขตที่ ๓ บริเวณพิกัด PU ๑๙๗๑๘๗ ไปทางทิศตะวันออกเฉียงเหนือตามทุ่งนามีระยะทาง ประมาณ ๒.๑๐๐ กิโลเมตร ถึงหลักเขตที่ ๔ บริเวณพิกัด PU ๒๑๘๑๘๗ ไปทางทิศตะวันออกเฉียงเหนือ ตามทุ่งนาตัดกับคลองรังนก รวมระยะทางประมาณ ๒.๑๐๐ กิโลเมตร

หลักเขตที่ ๔ บริเวณพิกัด PU ๒๑๘๑๘๗ ไปทางทิศตะวันออกเฉียงเหนือตามทุ่งนาตัดกับ คลองรังนก มีระยะทางประมาณ ๒.๐๐๐ กิโลเมตร ถึงหลักเขตที่ ๕ บริเวณพิกัด PU ๒๔๑๑๙๐ ไปทาง ทิศตะวันออกเฉียงเหนือตามทุ่งนา ผ่านบริเวณคลองรังนกบรรจบกับคลองธรรมชาติ รวมระยะทางประมาณ ๒.๐๐๐ กิโลเมตร



**หลักเขตที่ ๕** บริเวณพิกัด PU ๒๔๑๑๙๐ ไปทางทิศตะวันออกตามทุ่งนา ผ่านบริเวณคลองรั้งนกบรรจบกับคลองธรรมชาติ ระยะทางประมาณ ๑.๑๐๐ กิโลเมตร ถึง**หลักเขตที่ ๖** บริเวณพิกัด PU ๒๕๘๑๘๙ ไปทางทิศตะวันออก รวมระยะทางประมาณ ๑.๑๐๐ กิโลเมตร

**หลักเขตที่ ๖** บริเวณพิกัด PU ๒๕๘๑๘๙ ไปทางทิศตะวันออกถึงสิ้นสุดที่หนองยาว มีระยะทางประมาณ ๑.๐๐๐ กิโลเมตร ถึง**หลักเขตที่ ๗** บริเวณพิกัด PU ๒๗๐๑๘๕ โดยมีแนวผ่านทุ่งนา ระหว่างบ้านเนินยั้ง หมู่ ๗ บ้านเนินยั้ง ตำบลรั้งนก รวมระยะทางจากหลักเขตที่ ๑ ถึงหลักเขตที่ ๗ ประมาณ ๑๐.๐๐๐ กิโลเมตร

#### ทิศตะวันออก

ติดต่อกับตำบลรั้งนก หมู่ที่ ๗ บ้านเนินยั้ง ตำบลรั้งนก อำเภอสามง่าม โดยมีแนวเขตเริ่มต้นจากหนองยาว ดังนี้

**หลักเขตที่ ๗** บริเวณพิกัด PU ๒๗๐๑๘๕ ไปทางทิศใต้ตามทุ่งนา ระหว่างบ้านเนินยั้ง หมู่ที่ ๗ ตำบลรั้งนก มีระยะทางประมาณ ๐.๖๐๐ กิโลเมตร ถึง**หลักเขตที่ ๘** บริเวณพิกัด PU ๒๖๙๑๗๗ ไปตามคลองวังกระทิง รวมระยะทางประมาณ ๐.๖๐๐ กิโลเมตร

**หลักเขตที่ ๘** บริเวณพิกัด PU ๒๖๙๑๗๗ ไปตามคลองวังกระทิงมีระยะทางประมาณ ๑.๑๐๐ กิโลเมตร ถึง**หลักเขตที่ ๙** บริเวณพิกัด PU ๒๗๔๑๖๗ ไปทางทิศตะวันตกเฉียงใต้ตามคลองวังกระทิง รวมระยะทางโดยประมาณ ๑.๑๐๐ กิโลเมตร

**หลักเขตที่ ๙** บริเวณพิกัด PU ๒๗๔๑๖๗ ไปทางทิศตะวันตกเฉียงใต้ตามคลองวังกระทิง มีระยะทางประมาณ ๐.๕๐๐ กิโลเมตร ถึง**หลักเขตที่ ๑๐** บริเวณพิกัด PU ๒๗๐๑๖๓ ไปทางทิศใต้ติดกับถนนสาธารณะตำบลรั้งนก รวมระยะทางประมาณ ๐.๕๐๐ กิโลเมตร

**หลักเขตที่ ๑๐** บริเวณพิกัด PU ๒๗๐๑๖๓ ไปทางทิศใต้ติดกับถนนสาธารณะตำบลรั้งนก มีระยะทางประมาณ ๐.๖๐๐ กิโลเมตร ถึง**หลักเขตที่ ๑๑** บริเวณพิกัด PU ๒๗๑๑๕๗ ไปทางทิศใต้ตามทุ่งนา รวมระยะทางประมาณ ๐.๖๐๐ กิโลเมตร

**หลักเขตที่ ๑๑** บริเวณพิกัด PU ๒๗๑๑๕๗ ไปทางทิศใต้ตามทุ่งนา มีระยะทางประมาณ ๒.๑๐๐ กิโลเมตร **หลักเขตที่ ๑๒** บริเวณพิกัด PU ๒๗๕๑๓๖ ไปทางทิศตะวันออกเฉียงใต้ตามทุ่งนาติดกับแหล่งน้ำธรรมชาติ รวมระยะทางประมาณ ๒.๑๐๐ กิโลเมตร

**หลักเขตที่ ๑๒** บริเวณพิกัด PU ๒๗๕๑๓๖ ไปทางทิศตะวันออกเฉียงใต้ตามทุ่งนา ติดกับแหล่งน้ำธรรมชาติ มีระยะทางประมาณ ๑.๒๐๐ กิโลเมตร ถึง**หลักเขต ๑๓** บริเวณพิกัด PU ๒๘๑๑๒๕ ไปทางทิศใต้สิ้นสุดที่กึ่งกลางคลองหนองรี รวมระยะทางประมาณ ๑.๒๐๐ กิโลเมตร

**หลักเขตที่ ๑๓** บริเวณพิกัด PU ๒๘๑๑๒๕ ไปทางทิศใต้สิ้นสุดที่กึ่งกลางคลองหนองรี มีระยะทางประมาณ ๑.๒๐๐ กิโลเมตร ถึง**หลักเขตที่ ๑๔** บริเวณพิกัด PU ๒๘๔๑๑๓ รวมระยะทางด้านทิศตะวันออกจากหลักเขตที่ ๗ ถึงหลักเขตที่ ๑๔ ประมาณ ๗.๓๐๐ กิโลเมตร

#### ทิศใต้

ติดต่อกับตำบลไผ่รอบ หมู่ที่ ๑๑ บ้านเกาะแก้ว อำเภอโพธิ์ประทับช้าง จังหวัดพิจิตร โดยมีแนวเขตเริ่มต้นจากกึ่งกลางคลองหนองรี ดังนี้

**หลักเขตที่ ๑๔** บริเวณพิกัด PU ๒๘๔๑๑๓ ไปทางทิศตะวันตกตามทุ่งนา มีระยะทางประมาณ ๑.๙๐๐ กิโลเมตร **หลักเขตที่ ๑๕** บริเวณพิกัด PU ๒๖๕๑๑๐ ไปทางทิศตะวันตกเฉียงใต้ ตามทุ่งนารวมระยะทางประมาณ ๑.๙๐๐ กิโลเมตร

**หลักเขตที่ ๑๕** บริเวณพิกัด PU ๒๖๕๑๑๐ ไปทางทิศตะวันตกเฉียงใต้ตามทุ่งนา มีระยะทางประมาณ ๑.๘๐๐ กิโลเมตร **หลักเขตที่ ๑๖** บริเวณพิกัด PU ๒๔๘๑๐๓ ไปทางทิศตะวันตกเฉียงเหนือตัดกับถนนสาธารณะ รวมระยะทางประมาณ ๑.๘๐๐ กิโลเมตร

**หลักเขตที่ ๑๖** บริเวณพิกัด PU ๒๔๘๑๐๓ ไปทางทิศตะวันตกเฉียงเหนือตัดกับถนนสาธารณะมีระยะทางประมาณ ๑.๔๐๐ กิโลเมตร ถึง**หลักเขตที่ ๑๗** บริเวณพิกัด PU ๒๓๖๑๑๒ ไปทางทิศตะวันตกตามถนนสาธารณะ รวมระยะทางประมาณ ๑.๔๐๐ กิโลเมตร

**หลักเขตที่ ๑๗** บริเวณพิกัด PU ๒๓๖๑๑๒ ไปทางทิศตะวันตกตามถนนสาธารณะมีระยะทางประมาณ ๑.๖๐๐ กิโลเมตร ถึง**หลักเขตที่ ๑๘** บริเวณพิกัด PU ๒๒๐๑๑๓ ไปทางทิศตะวันตกเฉียงใต้ตัดกับคลองบึงกลางรวมระยะทางประมาณ ๑.๖๐๐ กิโลเมตร

**หลักเขตที่ ๑๘** บริเวณพิกัด PU ๒๒๐๑๑๓ ไปทางทิศตะวันตกเฉียงใต้ตัดกับคลองบึงกลาง มีระยะทางประมาณ ๑.๕๐๐ กิโลเมตร ถึง**หลักเขตที่ ๑๙** บริเวณพิกัด PU ๒๐๖๑๐๖ ไปทางทิศตะวันตกตามคลองบึงกลาง รวมระยะทางประมาณ ๑.๕๐๐ กิโลเมตร

**หลักเขตที่ ๑๙** บริเวณพิกัด PU ๒๐๖๑๐๖ ไปทางทิศตะวันตกตามคลองบึงกลางมีระยะทางประมาณ ๒.๐๐๐ กิโลเมตร **หลักเขตที่ ๒๐** บริเวณพิกัด PU ๑๘๖๑๐๔ ไปทางทิศใต้ตัดกับคลองห้วยแยก รวมระยะทางประมาณ ๒.๐๐๐ กิโลเมตร

**หลักเขตที่ ๒๐** บริเวณพิกัด PU ๑๘๖๑๐๔ ไปทางทิศใต้ ตัดกับคลองห้วยแยก มีระยะทางประมาณ ๒.๔๐๐ กิโลเมตร ถึง**หลักเขตที่ ๒๑** บริเวณพิกัด PU ๑๖๓๐๙๕ ไปทางทิศตะวันตกเฉียงใต้ตามคลองห้วยแยก สิ้นสุดที่หนองลาน รวมระยะทางประมาณ ๒.๔๐๐ กิโลเมตร

**หลักเขตที่ ๒๑** บริเวณพิกัด PU ๑๖๓๐๙๕ ไปทางทิศตะวันตกเฉียงใต้ตามคลองห้วยแยก สิ้นสุดที่หนองลาน มีระยะทางประมาณ ๑.๙๐๐ กิโลเมตร ถึง**หลักเขตที่ ๒๒** บริเวณพิกัด PU ๑๔๗๐๘๔ รวมระยะทางด้านทิศใต้จากหลักเขตที่ ๑๔ ถึงหลักเขตที่ ๒๒ ประมาณ ๑๔.๕๐ กิโลเมตร

### ทิศตะวันตก

ติดต่อกับตำบลหนองโสน หมู่ที่ ๑ บ้านหนองโสน และหมู่ที่ ๑๒ บ้านหนองจิก อำเภอสามง่าม จังหวัดพิจิตร โดยมีแนวเขตเริ่มต้นจากหนองลาน ดังนี้

**หลักเขตที่ ๒๒** บริเวณพิกัด PU ๑๔๗๐๘๔ ไปทางทิศเหนือตามทุ่งนา มีระยะทางประมาณ ๑.๖๐๐ กิโลเมตร ถึง**หลักเขตที่ ๒๓** บริเวณพิกัด PU ๑๔๘๑๐๐ ไปทางทิศเหนือตัดกับห้วยตารัง รวมระยะทางประมาณ ๑.๖๐๐ กิโลเมตร

**หลักเขตที่ ๒๓** บริเวณพิกัด PU ๑๔๘๑๐๐ ไปทางทิศเหนือตัดกับห้วยตารังมีระยะทางประมาณ ๑.๔๘๐ กิโลเมตร ถึง**หลักเขตที่ ๒๔** บริเวณพิกัด PU ๑๕๓๑๑๔ ไปทางทิศตะวันออกเฉียงเหนือตัดกับถนนลาดยางสาย ๒๐๐๖ รวมระยะทางประมาณ ๑.๔๘๐ กิโลเมตร

**หลักเขตที่ ๒๔** บริเวณพิกัด PU ๑๕๓๑๑๔ ไปทางทิศตะวันออกเฉียงเหนือตัดกับถนนลาดยาง สาย ๒๐๐๖ มีระยะทางประมาณ ๑.๖๖๐ กิโลเมตร ถึง**หลักเขตที่ ๒๕** บริเวณพิกัด PU ๑๖๒๑๒๘ ไปทางทิศเหนือตัดกับคลองหนองโสน รวมระยะทางประมาณ ๑.๖๖๐ กิโลเมตร

**หลักเขตที่ ๒๕** บริเวณพิกัด PU ๑๖๒๑๒๘ ไปทางทิศเหนือตัดกับคลองหนองโสน มีระยะทางประมาณ ๑.๑๐๐ กิโลเมตร ถึง **หลักเขตที่ ๒๖** บริเวณ พิกัด PU ๑๖๑๑๓๙ ไปทางทิศเหนือตัดกับคลองวังกระทิง รวมระยะทางประมาณ ๑.๑๐๐ กิโลเมตร

**หลักเขตที่ ๒๖** บริเวณ พิกัด PU ๑๖๑๑๓๙ ไปทางทิศเหนือตัดกับคลองวังกระทิง มีระยะทางประมาณ ๑.๖๐๐ กิโลเมตร ถึง **หลักเขตที่ ๒๗** บริเวณพิกัด PU ๑๖๑๑๕๕ ไปทางทิศตะวันออกเฉียงเหนือตัดกับหนองตาครวรวมระยะทางประมาณ ๑.๖๐๐ กิโลเมตร

**หลักเขตที่ ๒๗** บริเวณพิกัด PU ๑๖๑๑๕ ไปทางทิศตะวันออกเฉียงเหนือตัดกับหนองตาคต มีระยะทางประมาณ ๑.๐๐๐ กิโลเมตร ถึง **หลักเขตที่ ๒๘** บริเวณพิกัด PU ๑๖๙๑๖๒ ไปทางทิศตะวันตกเฉียงเหนือตามหนองตาคตสิ้นสุดที่หนองตาคต รวมระยะทางประมาณ ๑.๐๐๐ กิโลเมตร

**หลักเขตที่ ๒๘** บริเวณพิกัด PU ๑๖๙๑๖๒ ไปทางทิศตะวันตกเฉียงเหนือตามหนองตาคตสิ้นสุดที่หนองตาคต มีระยะทางประมาณ ๐.๕๐๐ กิโลเมตรถึง**หลักเขตที่ ๑** บริเวณพิกัด PU ๑๖๕๑๖๕ รวมระยะทางด้านทิศตะวันตกจากหลักเขตที่ ๒๒ ถึงหลักเขตที่ ๑ ประมาณ ๘.๙๔๐ กิโลเมตร

### ลักษณะภูมิประเทศ

พื้นที่โดยทั่วไปของเทศบาลตำบลเนินปอ มีสภาพภูมิประเทศ ส่วนใหญ่เป็นที่ราบลุ่ม โดยในช่วงน้ำหลากจะมีน้ำไหลป่าเข้าท่วมพื้นที่บางส่วนของตำบล เช่น หมู่ที่ ๑, หมู่ที่ ๒, หมู่ที่ ๓, หมู่ที่ ๔, หมู่ที่ ๕, หมู่ที่ ๑๐ฯ ซึ่งได้รับอิทธิพลน้ำหนุนจากแม่น้ำยม ภายในพื้นที่ประกอบไปด้วย ห้วย หนอง คลอง บึง กระจายอยู่ทั่วพื้นที่ของตำบล

### ลักษณะภูมิอากาศ

เทศบาลตำบลเนินปอภูมิอากาศจัดอยู่ในแบบมรสุม โดยทั่วไปอากาศค่อนข้างร้อนในฤดูร้อนจัด และเย็นสบายในฤดูหนาว ซึ่งประกอบไปด้วย ๓ ฤดู ได้แก่

**ฤดูร้อน** ช่วงเดือนมีนาคม ถึง เดือนมิถุนายน ซึ่งจะมีอุณหภูมิเฉลี่ยสูงสุดที่ ๓๘ องศาเซลเซียส

**ฤดูฝน** อยู่ในช่วงเดือนกรกฎาคม ถึง เดือนตุลาคม

**ฤดูหนาว** ช่วงเดือนพฤศจิกายน ถึง เดือนกุมภาพันธ์ อุณหภูมิต่ำสุดเฉลี่ยที่ ๑๗ องศาเซลเซียส

๒) เขตการปกครอง

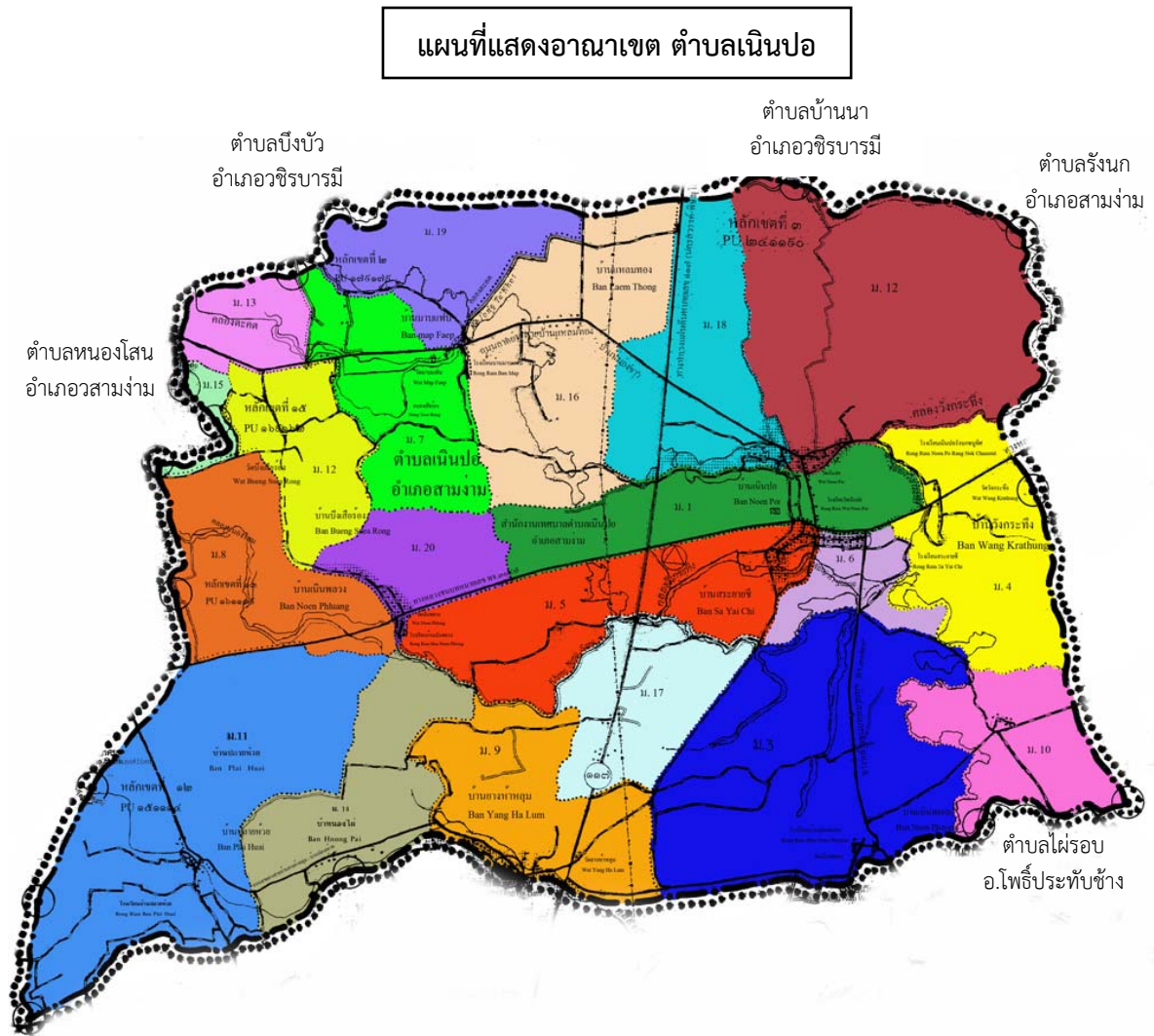

ปัจจุบันเทศบาลตำบลเนินปอ มีหมู่บ้านที่อยู่ในเขตเทศบาล ๒๐ หมู่บ้าน ๒๐ ชุมชน

- |                     |       |                       |       |
|---------------------|-------|-----------------------|-------|
| ๑. ชุมชนเนินปอ      | เขต ๑ | ๒. ชุมชนเนินปอ ม. ๒   | เขต ๑ |
| ๓. ชุมชนเจ็ดหาบ     | เขต ๑ | ๔. ชุมชนวังกระทิง     | เขต ๑ |
| ๕. ชุมชนสระยายซี    | เขต ๑ | ๖. ชุมชนสระยายซี ม.๖  | เขต ๑ |
| ๗. ชุมชนมาบแพบ      | เขต ๒ | ๘. ชุมชนเนินพลวง      | เขต ๒ |
| ๙. ชุมชนยางห้าหลุม  | เขต ๒ | ๑๐. ชุมชนเนินพยอม     | เขต ๑ |
| ๑๑. ชุมชนปลายห้วย   | เขต ๒ | ๑๒. ชุมชนบึงเสื่อร้อง | เขต ๒ |
| ๑๓. ชุมชนบึงตะคต    | เขต ๒ | ๑๔. ชุมชนหนองไผ่      | เขต ๒ |
| ๑๕. ชุมชนทุ่งกระจี่ | เขต ๒ | ๑๖. ชุมชนแหลมทอง      | เขต ๒ |
| ๑๗. ชุมชนนาหนองขวัญ | เขต ๒ | ๑๘. ชุมชนยางสองต้น    | เขต ๑ |
| ๑๙. ชุมชนบึงน้อย    | เขต ๒ | ๒๐. เนินพลวงเหนือ     | เขต ๒ |

(ที่มา : กองสวัสดิการและสังคม)

### ๒.๑.๓ ประชากร

จำนวนประชากร ปัจจุบัน จำนวนทั้งสิ้น ๙,๑๐๒ คน โดยจำแนกเป็น ชาย ๔,๕๔๒ คน หญิง ๔,๕๖๐ คน จำนวน ๒,๗๖๔ ครัวเรือน คิดเป็นความหนาแน่นของประชาชนเฉลี่ย ๑๐๑ คน/ตารางกิโลเมตร

	หญิง	ชาย	หมายเหตุ
จำนวนประชากรเยาวชน	๘๙๘ คน	๑,๐๒๗ คน	อายุต่ำกว่า ๑๘ ปี
จำนวนประชากร	๒,๘๔๕ คน	๒,๘๘๓ คน	อายุ ๑๘-๖๐ ปี
จำนวนประชากรผู้สูงอายุ	๘๑๗ คน	๖๓๒ คน	อายุมากกว่า ๖๐ ปี
<b>รวม</b>	<b>๔,๕๖๐ คน</b>	<b>๔,๕๔๒ คน</b>	<b>ทั้งสิ้น ๙,๑๐๒ คน</b>

หมู่ที่	ชื่อหมู่บ้าน	จำนวน หลังคาเรือน	ชาย (คน)	หญิง (คน)	รวม (คน)	จำนวน ผู้สูงอายุ	ผู้พิการ
๑	ชุมชนเนินปอ	๒๗๐	๓๘๒	๓๗๔	๗๕๖	๑๑๓	๒๐
๒	ชุมชนเนินปอ หมู่ ๒	๑๖๑	๒๔๔	๒๔๒	๔๘๖	๗๗	๑๐
๓	ชุมชนเจ็ดหาบ	๑๖๐	๒๘๖	๒๗๗	๕๖๓	๙๒	๑๔
๔	ชุมชนวังกระทิง	๑๕๘	๒๑๔	๒๔๐	๔๕๔	๖๗	๑๗
๕	ชุมชนสระยายชี	๒๖๑	๔๓๑	๔๖๒	๘๙๓	๑๕๗	๑
๖	ชุมชนสระยายชี หมู่ ๖	๒๘๗	๔๗๙	๕๐๐	๙๗๙	๑๗๙	๒๕
๗	ชุมชนมาบแพบ	๑๓๗	๒๕๕	๒๒๙	๔๘๔	๗๐	๑๐
๘	ชุมชนเนินพลวง	๑๓๕	๑๙๔	๑๘๐	๓๗๔	๕๖	๗
๙	ชุมชนยางห้าหลุม	๒๔๑	๔๑๕	๔๒๐	๘๓๕	๘๔	๒๔
๑๐	ชุมชนเนินพยอม	๓๒	๖๓	๕๘	๑๒๑	๑๕	๔
๑๑	ชุมชนปลายห้วย	๑๓๗	๒๓๒	๒๑๙	๔๕๑	๕๓	๑๑
๑๒	ชุมชนบึงเสื่อร้อง	๙๓	๑๓๐	๑๔๔	๒๗๔	๓๑	๘
๑๓	ชุมชนบึงตะคต	๑๑๒	๑๕๗	๑๗๔	๓๓๑	๔๔	๗
๑๔	ชุมชนหนองไผ่	๕๖	๑๐๖	๘๓	๑๘๙	๑๘	๑
๑๕	ชุมชนทุ่งกระเจี	๕๓	๑๐๐	๙๗	๑๙๗	๑๕	๑๐
๑๖	ชุมชนแหลมทอง	๕๑	๙๒	๙๔	๑๘๖	๒๐	๓
๑๗	ชุมชนนาหนองขวัญ	๖๗	๑๐๙	๑๐๙	๒๑๘	๒๓	๓
๑๘	ชุมชนยางสองต้น	๑๑๘	๒๒๖	๒๔๐	๔๖๖	๔๖	๑๔
๑๙	ชุมชนบึงน้อย	๑๐๖	๑๙๒	๑๘๙	๓๘๑	๕๑	๑๐
๒๐	ชุมชนเนินพลวงเหนือ	๑๒๗	๒๓๓	๒๒๘	๔๖๑	๕๗	๑๗
ประชากรแฝง		๒	๒	๑	๓	-	-
<b>รวม</b>		<b>๒,๗๖๔</b>	<b>๔,๕๔๒</b>	<b>๔,๕๖๐</b>	<b>๙,๑๐๒</b>	<b>๑,๒๖๘</b>	<b>๒๓๑</b>

(ที่มา: สำนักบริหารการทะเบียน กรมการปกครอง ข้อมูล ณ เมษายน พ.ศ. ๒๕๕๗)

หมายเหตุ : จำนวนผู้สูงอายุและผู้พิการ ที่มา : กองสวัสดิการและสังคม เมษายน พ.ศ. ๒๕๕๗))

## ๒.๑.๔ การศึกษา

## การศึกษา ประชาชนส่วนใหญ่จบการศึกษาภาคบังคับ

สถานศึกษาในเขตตำบล (มิถุนายน พ.ศ.๒๕๕๗)

ชื่อโรงเรียน	จำนวนนักเรียน								รวมทั้งสิ้น (คน)
	อนุบาล (คน)	ป.๑ (คน)	ป.๒ (คน)	ป.๓ (คน)	ป.๔ (คน)	ป.๕ (คน)	ป.๖ (คน)	ม.๑-ม.๖ (คน)	
๑. โรงเรียนวัดเนินปอ	๒๐	๑๔	๑๕	๑๓	๒๑	๑๑	๑๓	-	๑๐๗
๒. โรงเรียนบ้านมาบแพบ	๒๙	๑๑	๑๔	๑๔	๑๘	๑๗	๑๙	-	๑๒๒
๓. โรงเรียนบ้านยางห้าหลุม	๑๗	๑๑	๑๓	๑๔	๑๓	๕	๗	-	๘๐
๔. โรงเรียนสระยาชัยมิตรภาพที่ ๗๙	๓๔	๒๐	๒๐	๒๑	๒๕	๑๔	๒๔	-	๑๕๘
๕. โรงเรียนบ้านเนินพยอม	๒๐	๓	๓	๖	๑๒	๕	๔	-	๕๔
๖. โรงเรียนบ้านเนินพลวง	๕	๒	๒	๔	๓	-	๕	-	๒๑
๗. โรงเรียนบ้านยางห้าหลุม สาขา ปลายห้วย	๓	-	-	๒	๓	-	-	-	๘
๘. โรงเรียนเนินปอรั้งนกขุนทิศ	-	-	-	-	-	-	-	๓๓๙	๓๓๙
รวม	๑๒๘	๖๑	๖๗	๗๔	๙๕	๕๒	๗๒	๓๓๙	๘๘๙

## ศูนย์พัฒนาเด็กเล็ก เทศบาลตำบลเนินปอ

รายชื่อศูนย์ฯ	ผดต.	ชาย	หญิง	รวม
๑. ศพด.วัดเนินปอ	๓	๑๕	๑๓	๒๘
๒. ศพด.มาบแพบ	๒	๑๑๔	๑๖	๓๐
๓. ศพด.ยางห้าหลุม	๒	๑๒	๑๗	๒๙
๔. ศพด.สระยาชัย	๓	๓๑	๑๕	๔๖
๕. ศพด.วัดเนินพลวง	๑	๑๐	๑๐	๒๐
๖. ศพด.เนินพยอม	๒	๘	๙	๑๗
รวม	๑๓	๙๐	๘๐	๑๗๐

## ๒.๑.๕ การสาธารณสุข

เทศบาลตำบลเนินปอมีสถานพยาบาล/คลินิกเอกชน จำนวน ๓ แห่ง คือ

๑. โรงพยาบาลส่งเสริมสุขภาพตำบล (ตั้งอยู่ชุมชนเนินปอ)
๒. โรงพยาบาลส่งเสริมสุขภาพตำบล (ตั้งอยู่ชุมชนเนินพลวง)
๓. คลินิกเอกชน (ตั้งอยู่ชุมชนเนินปอ)

บุคลากรทางการแพทย์ที่ปฏิบัติหน้าที่ในโรงพยาบาลส่งเสริมสุขภาพประจำตำบลทั้ง ๒ แห่ง ในเขตเทศบาลตำบลเนินปอ ดังนี้

เจ้าพนักงานสาธารณสุขชุมชน จำนวน ๙ คน

พยาบาล จำนวน ๒ คน

อสม. จำนวน ๒๕๕ คน

ซึ่งสามารถให้บริการประชาชนได้สะดวกและทั่วถึง มีทั้งการออกบริการทั้งทางด้านป้องกัน ควบคุม รักษา และเผยแพร่ความรู้ทางด้านสาธารณสุขแก่ประชาชนได้เป็นอย่างดี แต่ยังคงขาดงบประมาณในการดำเนินการ ซึ่งยังต้องอาศัยการอุดหนุนงบประมาณจากเทศบาลตำบลเนินปอในการทำกิจกรรมต่าง ๆ

## ๒.๑.๕ การคมนาคม การจราจร

## (๑) ข้อมูลถนน

- มีถนนในเขตพื้นที่เทศบาลตำบลเนินปอ มี ๖๑ สาย แยกเป็น

- ถนนคอนกรีตเสริมเหล็ก ๓๑ สาย
- ถนนลาดยาง ๒๒ สาย
- ถนนลูกรัง ๘ สาย
- ถนนดิน - สาย

(ที่มา : กองช่าง เทศบาลตำบลเนินปอ (ข้อมูล ณ เดือนมีนาคม พ.ศ.๒๕๕๗)

ลำดับ	ชื่อสายทางที่อยู่ในความรับผิดชอบ ของ เทศบาลตำบลเนินปอ	ระยะทาง ตลอด สาย (กม.)	ถนนที่ดำเนินการก่อสร้าง แล้วเสร็จ			สะพาน	ท่อลอด เหลี่ยม
			ลูกรัง(กม.)	ลาดยาง(กม.)	คอนกรีต (กม.)		
๑	ถนนทางหลวงสาย ๑๑๗ (พิษณุโลก - นครสวรรค์)	๑๐.๑๑๐	-	๑๐.๑๑๐	-	๒	๖
๒	แยกทางหลวง ๑๑๗ บ้านแลมทอง หมู่ที่ ๑๖ - หนองขาว ต.หนองโสน	๗.๗๑๐	๗.๗๑๐	-	-	-	๒
๓	ถนนสายบ้านสระยายชี หมู่ที่ ๖ - บ้านเจ็ดحاب หมู่ที่ ๓	๔.๓๗๐	๔.๓๗๐	-	-	๑	-
๔	ถนนสายบ้านเนินปอ หมู่ที่ ๑ - บ้าน ยางสองต้น หมู่ที่ ๑๘	๒.๘๒๐	๑.๘๔๕	๐.๙๗๕	-	-	-
๕	ถนนสายบ้านสระยายชี หมู่ที่ ๕ - บ้านยางห้าหลุม หมู่ที่ ๙	๕.๔๐๐	๑.๗๐๐	๐.๖๔๐	๓.๐๖๐	-	๒
๖	ถนนสายบ้านเนินพลวงเหนือ หมู่ที่ ๒๐ - บ้านมาบแพบ หมู่ที่ ๗	๔.๐๗๗	๑.๐๐๐	๓.๐๗๗	-	-	๑
๗	แยกทางหลวง ๑๑๗ บ้านสระยายชี หมู่ที่ ๕ - ต.หนองโสน	๕.๘๗๕	๕.๘๗๕	-	-	๑	-
๘	แยกทางหลวง ๑๑๗ บ้านยางห้า หลุม หมู่ที่ ๙ - ต.หนองโสน	๗.๖๙๕	๗.๖๙๕	-	-	-	-
๙	ถนนสายบ้านปลายห้วย หมู่ที่ ๑๑ - บ้านหนองหัวปลวก ต.ไผ่รอบ	๑.๗๖๐	๑.๗๖๐	-	-	-	๑
๑๐	ถนนทางหลวง ๑๑๗ บ้านสระยายชี หมู่ที่ ๕ - ต.รังนก	๔.๙๓๕	๔.๙๓๕	-	-	-	๒
๑๑	แยกทางหลวง ๑๑๗ บ้านยางห้า หลุม หมู่ที่ ๙ - บ้านเจ็ดحاب หมู่ที่ ๓	๔.๒๖๕	๔.๒๖๕	-	-	-	-
๑๒	ถนนสายทุ่งโพธิ์ หมู่ที่ ๑ - แยกทาง หลวง ๑๑๗	๒.๔๒๐	-	๐.๔๔๗	๑.๙๗๓	-	-
๑๓	ถนนสายบ้านเนินปอ หมู่ที่ ๑ - บ้าน ยางสองต้น หมู่ที่ ๑๘ (สายกลาง หมู่บ้าน)	๐.๙๗๐	-	๐.๙๗๐	-	-	-

ลำดับ	ชื่อสายทางที่อยู่ในความรับผิดชอบ ของ เทศบาลตำบลเนินปอ	ระยะทาง ตลอด สาย (กม.)	ถนนที่ดำเนินการก่อสร้าง แล้วเสร็จ			สะพาน	ท่อลอด เหลี่ยม
			ลูกรัง(กม.)	ลาดยาง(กม.)	คอนกรีต (กม.)		
๑๔	ถนนสายบ้านเนินปอ หมู่ที่ ๒ ( ซอยนกแก้ว )	๐.๖๗๕	-	๐.๖๗๕	-	-	-
๑๕	ถนนสายบ้านเนินปอ หมู่ที่ ๒ ( ซอยเอี้ยโต )	๐.๖๕๕	-	๐.๖๕๕	-	-	-
๑๖	ถนนสายบ้านเจ็ดหาบ หมู่ที่ ๓ - บ้านใหม่ ต.รังนก	๓.๙๓๕	-	๐.๔๘๘	๓.๔๔๗	-	-
๑๗	ถนนสายบ้านเจ็ดหาบ หมู่ที่ ๓ ( ซอยข้างโรงเรียน )	๐.๒๐๐	-	-	๐.๒๐๐	-	-
๑๘	ถนนสายบ้านเจ็ดหาบ หมู่ที่ ๓ ( สายทุ่งละคร-บึงกลาง )	๔.๘๖๕	-	-	๔.๘๖๕	-	-
๑๙	ถนนบ้านวังกระทิง หมู่ที่ ๔ ( สายกลางหมู่บ้าน )	๐.๖๗๕	-	๐.๖๗๕	-	-	-
๒๐	ถนนบ้านวังกระทิง หมู่ที่ ๔ ( สายข้างวัดวังกระทิง )	๐.๔๗๐	-	๐.๔๗๐	-	-	-
๒๑	ถนนบ้านวังกระทิง หมู่ที่ ๔ - บ้านเนินปอ หมู่ที่ ๒ ( สายคันทิ้ง กั้นน้ำ )	๓.๔๗๕	-	-	๓.๔๗๕	-	๑
๒๒	ถนนบ้านสระยายชี หมู่ที่ ๕-หมู่ที่ ๖ ( สายกลางหมู่บ้าน )	๑.๔๐๐	-	๑.๔๐๐	-	-	-
๒๓	ถนนบ้านสระยายชี หมู่ที่ ๕ - หมู่ที่ ๖ ( สายหลังหมู่บ้าน )	๑.๒๓๐	-	๑.๒๓๐	-	-	-
๒๔	ถนนสายบ้านสระยายชี หมู่ที่ ๖ - บ้านเกาะน้อย	๐.๗๕๐	-	๐.๗๕๐	-	-	-
๒๕	ถนนบ้านสระยายชี หมู่ที่ ๖ ( สาย หลัง รร.สระยายชีมิตรภาพที่ ๗๙ )	๐.๔๐๐	-	๐.๔๐๐	-	-	-
๒๖	ถนนบ้านสระยายชี หมู่ที่ ๖ ( สายข้างสระตาเถร )	๐.๔๓๐	-	๐.๔๓๐	-	-	-
๒๗	ถนนบ้านมาบแพบ หมู่ที่ ๗ ( สายบ้านผู้ใหญ่เหรียญ )	๐.๘๕๕	-	๐.๘๕๕	-	-	-
๒๘	ถนนบ้านมาบแพบ หมู่ที่ ๗ ( ซอยสุขเรือง )	๒.๗๒๐	-	-	๒.๗๒๐	-	-
๒๙	ถนนบ้านมาบแพบ หมู่ที่ ๗ ( ซอยเผือกนาค )	๓.๓๐๕	-	-	๓.๓๐๕	-	-
๓๐	ถนนสายบ้านเนินพลวง หมู่ที่ ๘ - บ้านหนองไผ่ หมู่ที่ ๑๔ ( ซอยสุข เจริญ )	๓.๓๘๐	-	-	๓.๓๘๐	-	-



ลำดับ	ชื่อสายทางที่อยู่ในความรับผิดชอบ ของ เทศบาลตำบลเนินปอ	ระยะทาง ตลอด สาย (กม.)	ถนนที่ดำเนินการก่อสร้าง แล้วเสร็จ			สะพาน	ท่อลอด เหลี่ยม
			ลูกรัง(กม.)	ลาดยาง(กม.)	คอนกรีต (กม.)		
๓๑	ถนนสายบ้านเนินพลวง หมู่ที่ ๘ ( สายดงมะพิบ )	๑.๖๙๐	-	-	๑.๖๙๐	-	-
๓๒	ถนนสายบ้านยางห้าหลุม หมู่ที่ ๙ ( ซอยศรีวงศ์ )	๑.๑๖๗	-	-	๑.๑๖๗	-	-
๓๓	ถนนสายบ้านยางห้าหลุม หมู่ที่ ๙ ( ซอยหนองอีไทร )	๑.๓๘๐	-	-	๑.๓๘๐	-	-
๓๔	ถนนสายบ้านยางห้าหลุม หมู่ที่ ๙ (หลังบ้าน ผญ.ณรงค์ -หนองเหยียบบราก )	๒.๙๒๕	-	-	๒.๙๒๕	-	-
๓๕	ถนนสายบ้านเนินพยอม หมู่ที่ ๑๐ ( สายกลางหมู่บ้าน )	๐.๖๘๕	-	๐.๖๘๕		-	-
๓๖	ถนนสายบ้านเนินพยอม หมู่ที่ ๑๐ - บ้านสระยายชี หมู่ที่ ๖	๒.๓๗๕	-	-	๒.๓๗๕	-	-
๓๗	ถนนสายบ้านปลายห้วย หมู่ที่ ๑๑ ( ซอยเจริญสุข )	๐.๒๓๕	-	๐.๒๓๕		-	-
๓๘	ถนนสายบ้านปลายห้วย หมู่ที่ ๑๑ ( สายดงมะพิบ )	๑.๓๘๐	-	-	๑.๓๘๐	-	-
๓๙	ถนนสายบ้านปลายห้วย หมู่ที่ ๑๑ ( สายเรียบคั่นคลองส่งน้ำ )	๒.๙๑๕	-	-	๒.๙๑๕	-	๑
๔๐	ถนนสายบ้านปลายห้วย หมู่ที่ ๑๑ ( สายหนองใหญ่ )	๒.๘๗๐	-	-	๒.๘๗๐	-	-
๔๑	ถนนสายบ้านบึงสีร้อย หมู่ที่ ๑๒ ( สายหนองอีรม )	๓.๐๒๐	-	-	๓.๐๒๐	-	๑
๔๒	ถนนสายบ้านบึงสีร้อย หมู่ที่ ๑๒ - บ้านทุ่งกระเจี หมู่ที่ ๑๕	๓.๒๖๐	-	๒.๐๑๐	๑.๒๕๐	-	๑
๔๓	ถนนสายบ้านบึงตะคต หมู่ที่ ๑๓ - บ้านทุ่งกระเจี หมู่ที่ ๑๕	๑.๘๘๓	-	-	๑.๘๘๓	-	-
๔๔	ถนนสายบ้านบึงตะคต หมู่ที่ ๑๓ ( สายบ่อน้ำมัน )	๐.๕๐๐	-	-	๐.๕๐๐	-	-
๔๕	ถนนสายบ้านหนองไผ่ หมู่ที่ ๑๔ ( ซอยข้างศาลาอเนกประสงค์ )	๐.๕๐๐	-	-	๐.๕๐๐	-	-
๔๖	ถนนสายบ้านหนองไผ่ หมู่ที่ ๑๔ ( ซอยนางประนอม แป้นประดิษฐ์ )	๐.๖๒๕	-	-	๐.๖๒๕	-	-
๔๗	ถนนสายบ้านหนองไผ่ หมู่ที่ ๑๔ ( สายสระหลวง )	๐.๓๓๐	-	-	๐.๓๓๐	-	-
๔๘	ถนนสายบ้านทุ่งกระเจี หมู่ที่ ๑๕ - ต.หนองโสน	๒.๐๐๐	-	-	๒.๐๐๐	-	-
๔๙	ถนนสายบ้านแหลมทอง หมู่ที่ ๑๖ ( สายแท่นพญา - หนองสะเดา )	๑.๕๐๐	-	๐.๓๕๐	๑.๑๕๐	-	-

ลำดับ	ชื่อสายทางที่อยู่ในความรับผิดชอบ ของ เทศบาลตำบลเนินปอ	ระยะทาง ตลอดสาย (กม.)	ถนนที่ดำเนินการก่อสร้าง แล้วเสร็จ			สะพาน	ท่อลอด เหลี่ยม
			ลูกรัง(กม)	ลาดยาง(กม.)	คอนกรีต (กม.)		
๕๐	ถนนสายบ้านนาหนองขวัญ หมู่ที่ ๑๗ ( สายข้างบ้าน ผญ.นิ๊ก )	๑.๙๖๐	-	๐.๑๐๐	๑.๘๖๐	-	-
๕๑	ถนนสายบ้านนาหนองขวัญ หมู่ที่ ๑๗ ( สายวัดทุ่งโบสถ์ )	๑.๘๙๐	-	-	๑.๘๙๐	-	-
๕๒	ถนนสายบ้านยางสองต้น หมู่ที่ ๑๘ ( ซอยคัตสงค์ )	๐.๑๒๕	-	๐.๑๒๕	-	-	-
๕๓	ถนนสายบ้านยางสองต้น หมู่ที่ ๑๘ ( ซอยข้างบ้าน ผญ.อ้อ )	๐.๗๑๕	-	๐.๗๑๕	-	-	-
๕๔	ถนนสายบ้านยางสองต้น หมู่ที่ ๑๘ ( ซอยคอกวัว )	๐.๑๗๕	-	๐.๑๗๕	-	-	-
๕๕	แยกทางหลวง ๑๑๗ หมู่ที่ ๑๘ - ซอยสุขเรือง หมู่ที่ ๗	๓.๕๙๐	-	-	๓.๕๙๐	-	-
๕๖	ถนนสายบ้านบึงน้อย หมู่ที่ ๑๙ ( สายกลางบ้านชุมชนบึงน้อย )	๑.๖๐๐	-	๑.๖๐๐	-	-	-
๕๗	ถนนสายบ้านบึงน้อย หมู่ที่ ๑๙ ( สายข้างประปา )	๐.๒๔๕	-	๐.๒๔๕	-	-	-
๕๘	ถนนสายบ้านบึงน้อย หมู่ที่ ๑๙ ( สายหน้าวัดมาบแพบ -หนองสะเดา ต.บ้านนา )	๓.๒๕๕	-	-	๓.๒๕๕	-	-
๕๙	ถนนสายบ้านบึงน้อย หมู่ที่ ๑๙ ( สายหลังคันคลอง - แหลมทอง )	๒.๒๕๐	-	-	๒.๒๕๐	-	-
๖๐	ถนนสายบ้านเนินพลวงเหนือ หมู่ที่ ๒๐ ( สายกลางบ้าน )	๐.๕๔๐	-	๐.๕๔๐		-	-
๖๑	ถนนสายบ้านเนินพลวงเหนือ หมู่ที่ ๒๐ ( สายวันคิด )	๐.๖๓๐	-	-	๐.๖๓๐	-	-

## ๒.๑.๖ การประปา

เพื่อให้บริการน้ำสะอาดเพื่อการอุปโภค บริโภคแก่ประชาชนตำบลเนินปอ เทศบาลตำบลเนินปอ ได้ดำเนินการก่อสร้างระบบประปาหมู่บ้านทั้งในส่วนที่ เทศบาลตำบลเนินปอ จัดทำและได้รับการสนับสนุนจากส่วนราชการต่าง ๆ จำนวนครัวเรือนที่ใช้น้ำประปา ๔๕๑ หลังคาเรือน ปริมาณการใช้น้ำประปา ๕,๒๕๒.- ลูกบาศก์เมตรต่อเดือน ดังนี้

ชื่อประปาชุมชน	สถานที่ตั้งโครงการ		หน่วยงานที่ก่อสร้าง / ปีงบประมาณที่ ก่อสร้าง	น้ำเพื่ออุปโภค - บริโภค		แนวทางการแก้ไข
	หมู่ที่	ขนาด (ครัวเรือน)		เพียงพอ	ไม่เพียงพอ	
ชุมชนเนินปอ	๑,๒	๓๙๕	กรมอนามัย / ๒๕๓๗	☺		ซ่อมบำรุง/เป่าท่อ
ชุมชนเจ็ดทาบ	๓	๑๔๙	โยธา / ๒๕๓๗		☹	ก่อสร้างประปาหมู่บ้าน
ชุมชนวังกระทิง	๔	๑๔๖	กรมทรัพยากรน้ำ / ๒๕๓๗	☺		ซ่อมบำรุง/เป่าท่อ
ชุมชนสระยายชี	๕	๒๓๕	ทต.เนินปอ		☹	ก่อสร้างประปาหมู่บ้าน
ชุมชนสระยายชี	๖	๒๖๔	ทต.เนินปอ / ๒๕๔๕	☺		ซ่อมบำรุง/เป่าท่อ
ชุมชนมาบแพบ	๗	๑๓๒	กรมทรัพย์ฯ / ๒๕๔๑		☹	ก่อสร้างประปาหมู่บ้าน
ชุมชนเนินพลวง	๘	๑๒๙	โยธา / ๒๕๔๐		☹	ก่อสร้างประปาหมู่บ้าน
ชุมชนยางห้าหลุม	๙	๒๑๒	ทต.เนินปอ / ๒๕๔๖		☹	ก่อสร้างประปาหมู่บ้าน
ชุมชนเนินพยอม	๑๐	๒๕	ทต.เนินปอ / ๒๕๔๔	☺		ก่อสร้างท่อดึงสูงประปา
ชุมชนปลายห้วย	๑๑	๑๒๖	ทต.เนินปอ / ๒๕๔๕		☺	ซ่อมบำรุง/เป่าท่อ
ชุมชนบึงเสือร้อง	๑๒	๗๖	โยธา / ๒๕๔๐	☺		ดึงน้ำใส
ชุมชนบึงตะกต	๑๓	๑๐๖	ทต.เนินปอ / ๒๕๔๕		☺	ก่อสร้างประปาหมู่บ้าน
ชุมชนหนองไผ่	๑๔	๔๙	ทต.เนินปอ / ๒๕๔๗	☺		ซ่อมบำรุง/เป่าท่อ
ชุมชนทุ่งกระจี่	๑๕	๔๘	ทต.เนินปอ / ๒๕๔๔	☺		ก่อสร้างประปาหมู่บ้าน
ชุมชนแหลมทอง	๑๖	๔๓	กรมทรัพย์ฯ / ๒๕๔๑		☹	ก่อสร้างประปา
ชุมชนนาหนองขวัญ	๑๗	๕๓	โยธา / ๒๕๓๙		☹	ก่อสร้างประปาหมู่บ้าน
ชุมชนยางสองต้น	๑๘	๙๙	ใช้ร่วมกับชุมชนเนินปอ		☹	ก่อสร้างประปาหมู่บ้าน
ชุมชนบึงน้อย	๑๙	๙๕	ทต.เนินปอ / ๒๕๔๗		☹	ก่อสร้างประปาหมู่บ้าน
ชุมชนเนินพลวงเหนือ	๒๐	๑๐๗	กรมทรัพย์ฯ / ๒๕๓๕		☹	ก่อสร้างประปาหมู่บ้าน

(ที่มา : กองช่าง เทศบาลตำบลเนินปอ ข้อมูล ณ เดือนมีนาคม ๒๕๕๗)

### ๒.๑.๗ การไฟฟ้า

ตำบลเนินปอ มีจำนวนครัวเรือนที่ใช้ไฟฟ้า ๒,๗๖๔ ครัวเรือน และได้รับอนุเคราะห์จากการไฟฟ้าส่วนภูมิภาคอำเภอวาริชภูมิ ติดตั้งระบบไฟฟ้าแบบโซล่าเซลล์ สำหรับบ้านที่อยู่ห่างจากแนวเขตไฟฟ้า และเทศบาลตำบลเนินปอได้ดำเนินการติดตั้งไฟฟ้าสาธารณะ(ไฟฟ้าส่องสว่าง) จำนวน ๑๖๒ จุด เพื่ออำนวยความสะดวกให้กับประชาชนในการสัญจรเวลาค่ำคืน

### ๒.๑.๘ การสื่อสาร

ภายในเขตเทศบาลตำบลเนินปอ ได้รับการบริการด้านการสื่อสารและโทรคมนาคม ดำเนินการโดยองค์การโทรศัพท์แห่งประเทศไทย

- ๑) จำนวนโทรศัพท์ส่วนบุคคลในพื้นที่ที่มีจำนวน ๑๘๗ หมายเลข
- ๒) จำนวนโทรศัพท์สาธารณะในเขตพื้นที่เทศบาลมีจำนวนทั้งสิ้น ๕๑ หมายเลข
- ๓) ที่ทำการไปรษณีย์โทรเลขในตำบลเนินปอ ตั้งอยู่ที่ ชุมชนสระยายชี
- ๔) สถานีวิทยุกระจายเสียงชุมชน ๑ สถานี ความถี่ ๑๐๕.๒๕ MHz
- ๕) ระบบเสียงตามสาย/หอกระจายข่าว ภายในชุมชนทั้ง ๒๐ ชุมชน โดยติดตั้งที่ทำการผู้ใหญ่บ้าน/อาคารอเนกประสงค์

๖) หน่วยงานเทศบาลตำบลเนินปอใช้วิทยุสื่อสารในพื้นที่ ความถี่ ๑๕๖.๐๐ รหัสนี้ แมงปอ ๐๑. ในส่วนของหนังสือพิมพ์ประจำหมู่บ้าน เทศบาลตำบลเนินปอ ได้ดำเนินการจัดซื้อหนังสือพิมพ์ เพื่อให้ประชาชนได้รับรู้ข้อมูลข่าวสารในทุก ๆ ด้าน

### ๒.๑.๙ โครงสร้างทางเศรษฐกิจ

โครงสร้างทางเศรษฐกิจในเขตเทศบาลตำบลเนินปอราษฎรส่วนใหญ่ประกอบอาชีพ

เกษตรกรรม	ร้อยละ ๓๘.๙๑
อาชีพรับจ้างทั่วไป	ร้อยละ ๒๐.๘๙
กำลังศึกษา	ร้อยละ ๒๓.๒๘
ค้าขาย	ร้อยละ ๔.๗๓
รับราชการ	ร้อยละ ๑.๔๗
พนักงานบริษัท	ร้อยละ ๐.๓๒
ธุรกิจส่วนตัว	ร้อยละ ๑.๑๑
พนักงานรัฐวิสาหกิจ	ร้อยละ ๐.๑๑
ไม่มีอาชีพ	ร้อยละ ๘.๙๕
อื่นๆ	ร้อยละ ๐.๒๓

โดยคำนวณรายได้ของประชาชนต่อคน/ปี ประชาชนจะมีรายได้เฉลี่ย ๗๓,๘๓๓ บาท/คน/ปี(ข้อมูล จปฐ. ปี ๒๕๕๗)

### ลักษณะการประกอบการเกษตรกรรม

ประชากรส่วนใหญ่ในเขตเทศบาลตำบลเนินปอ ประกอบอาชีพเกษตรกรรม ผลผลิตทางการเกษตรที่สำคัญที่หารายได้ให้แก่เกษตรกรได้แก่ การเพาะปลูกข้าว, ฝรั่ง, สวนผลไม้, เลี้ยงปลา, รวมถึงการเพาะปลูกพืชระยะสั้น เช่น ถั่วพืคยาว, ฝรั่ง, ฝรั่ง, มะละกอ โดยมีพื้นที่ทำการเกษตรประมาณ ๔๘,๑๙๓ ไร่ จากจำนวนพื้นที่ทั้งหมด ๕๕,๙๖๖.๒๕ ไร่ ซึ่งสามารถแบ่งพื้นที่จากการใช้ประโยชน์ต่าง ๆ ได้ดังนี้

พื้นที่ทำการเกษตรทั้งหมด	๔๘,๑๙๓ ไร่
พื้นที่ทำนา	๔๓,๓๓๘ ไร่
พื้นที่ทำไร่	๔,๑๗๑ ไร่
พื้นที่ไม้ผล ไม้ยืนต้น	๖๘๔ ไร่
อื่นๆ	๗,๗๗๓.๒๕ ไร่

(ที่มา : กองช่าง ข้อมูล ณ มีนาคม ๒๕๕๗)

### ๒.๑.๑๐ การพาณิชย์กรรมและบริการ

↳ สินค้าหนึ่งตำบล หนึ่งผลิตภัณฑ์ (OTOP) ข้าวสารข้าวกล้องปลอดสารพิษ กลุ่มโรงสี สวัสดิการ ชุมชนตำบลเนินปอ / ผ้าทอมือ กลุ่มทอผ้าลาวคั่งบ้านสระยายชี

↳ กิจกรรมควบคุมประเภทที่ ๒ ประเภทน้ำมัน (ไวไฟน้อย/ไวไฟมาก) จำนวน ๒๖ ร้าน	
↳ บ้านเช่า	จำนวน ๙ แห่ง
↳ ร้านอาหาร	จำนวน ๙ แห่ง
↳ ร้านค้าทั่วไป	จำนวน ๑๕๓ แห่ง
↳ ทำข้าว/ลานตากข้าว	จำนวน ๕ แห่ง
↳ ตลาดนัดชุมชน	จำนวน ๒ แห่ง
↳ โรงแรม/รีสอร์ท	จำนวน ๒ แห่ง

#### ๒.๑.๑๑ การอุตสาหกรรม

การประกอบอุตสาหกรรมในท้องถิ่น เจ้าของกิจการเป็นผู้ประกอบการจากภายนอกพื้นที่ที่เข้ามาลงทุน โดยมีประชาชนทั้งในพื้นที่และนอกพื้นที่เป็นพนักงาน

๑. บริษัทแก้วสารศิริ จำกัด
๒. บริษัทพิจิตรพิษณุ จำกัด
๓. โรงงานกระดาษ
๔. โรงงานธนกรบรรจงสรณ์ จำกัด
๕. บริษัทกันกุล ชูบุ พาวเวอร์เจเน จำกัด

#### ๒.๑.๑๒ การศาสนา

เทศบาลตำบลเนินปอมีประชาชนผู้นับถือศาสนาพุทธ ร้อยละ ๙๙.๙๒ ศาสนาคริสต์ ร้อยละ ๐.๐๖ ศาสนาอิสลาม ร้อยละ ๐.๐๒ ของจำนวนประชากรทั้งหมดในเขตเทศบาล (ที่มา : ข้อมูล จปฐ. ปี ๒๕๕๗) มีวัดจำนวน ๑๑ แห่ง คือ

๑. วัดเนินปอ	ตั้งอยู่ที่ชุมชนเนินปอ
๒. วัดเนินพะยอม	ตั้งอยู่ที่ชุมชนเจ็ดหาบ
๓. วัดวังกระทิง	ตั้งอยู่ที่ชุมชนวังกระทิง
๔. วัดสระยายชี	ตั้งอยู่ที่ชุมชนสระยายชี หมู่ที่ ๖
๕. วัดมาบแพบ	ตั้งอยู่ที่ชุมชนมาบแพบ
๖. วัดเนินพลวง	ตั้งอยู่ที่ชุมชนเนินพลวง
๗. วัดยางห้าหลุม	ตั้งอยู่ที่ชุมชนยางห้าหลุม
๘. วัดใหม่ปลายห้วย	ตั้งอยู่ที่ชุมชนปลายห้วย
๙. วัดบึงเสือร้อง	ตั้งอยู่ที่ชุมชนบึงเสือร้อง
๑๐. วัดบึงตะคต	ตั้งอยู่ที่ชุมชนบึงตะคต
๑๑. วัดทุ่งโบสถ์	ตั้งอยู่ที่ชุมชนนาหนองขวัญ

#### ๒.๑.๑๓ ประเพณีและศิลปวัฒนธรรม

ประเพณีและศาสนกิจที่สำคัญ ซึ่งเทศบาลตำบลเนินปอได้จัดกิจกรรมเนื่องในวันสำคัญต่าง ๆ ดังนี้

**๑) วันสงกรานต์** เป็นประเพณีของชาวไทย มีการนำจัดขบวนแห่พระพุทธรูป เพื่อสรงน้ำพระและรดน้ำขอพรผู้สูงอายุที่เคารพนับถือในวันสงกรานต์ ตอนบ่ายจะมีการนำน้ำอบน้ำหอมไปสรงน้ำพระขอพรจากพระและยกขบวนไปรดน้ำอวยพรและขอพรผู้ใหญ่ ตามขนบธรรมเนียมที่ได้ยึดถือกระทำสืบต่อกันมา

**๒) ลอยกระทง** เป็นประเพณีที่คนไทยพุทธ ถือปฏิบัติสืบต่อกันมาแต่โบราณโดยรับมาจากพิธีของพราหมณ์เพื่อบูชาพระบรมสารีริกธาตุ พระจุฬามณี ณ สวรรค์ชั้นดาวดึงส์ บูชาพระพุทธรูปบาท ๓ หาดทรายแม่น้ำมณฑาทานที่ประเทศอินเดีย เริ่มทำตั้งแต่ ช่วงวันเพ็ญเดือน ๑๒ ซึ่งเป็นฤดูน้ำหลากโดยจัดประเพณีลอยกระทงในแต่ละวัด เป็นที่นิยมมากเพราะพระจันทร์เต็มดวง แสงจันทร์ส่องเวลากลางคืน เป็นบรรยากาศที่สวยงามมาก

**๓) ประเพณีสู่ขวัญข้าว** จะทำให้วันขึ้น ๓ ค่ำ เดือน ๓ ของทุกปี ชาวบ้านสระยายชีจะมีประเพณีสู่ขวัญข้าว เพื่อเป็นการระลึกถึงบุญคุณของพระแม่โพสพ โดยจะมีการทำบายศรีสู่ขวัญภายในพานบายศรีสู่ขวัญก็จะประกอบไปด้วยไก่ ๑ ตัว ไข่ ๑ ฟอง ข้าว ๑ ปั้น เหล้าขาว ๑ ขวด หมาก ๑ คำ ยา ๑ มวน ขนมหูช้าง ๒ ชิ้น ขนมงวงเกวียน ๔ ชิ้น ขนมหงอน ๔ ลูก (ขนมต้ม) ข้าวต้มหัวหมู ๑ มัด โดยจะทำทุกหลังคาเรือนที่มียุ้งข้าว ซึ่งพิธีกรรมก็จะนำสายสิญจน์ไปล้อมยุ้งข้าว และจะนำหมอปราหมณ์มาเป็นคนทำพิธี ซึ่งในวันนั้นจะมีการเลี้ยงฉลองกันทั้งวัน

**๔) ประเพณียกธงประกาศเลิกสงกรานต์** ประเพณีนี้จะทำกันในวันสุดท้ายของเทศกาลสงกรานต์ ซึ่งจะทำกันทุกคุ้มโดยการจัดหาเสาไม้ไผ่ และต้องแกะสลักให้สวยงาม และผ้าขาวความกว้าง ๑ เมตร ยาว ๒ เมตร ชาวบ้านแต่ละคุ้มก็จะตบแต่งเสาธงให้มีความสวยงาม โดยจะนำดินสอ สมุด ปากกา ดอกไม้ มามัดไว้ที่ปลายเสาธง พิธีจะเริ่มขึ้นในเวลาประมาณ ๔ โมงเย็น แต่ละคุ้มจะนำธงไปที่วัดและเตรียมหลุมเพื่อปักเสาธง และจะนิมนต์พระสงฆ์มาเจริญพระพุทธมนต์จากนั้นจะยกธงขึ้น ๓ ครั้ง พร้อมตะโกนว่าไชโย แล้วจะนำเสาธงปักหลุมเป็นเสร็จพิธี

**๕) ประเพณีทำบุญกลางบ้าน** กลางเดือน ๖ ของทุกปี จะเป็นประเพณีทำบุญกลางบ้านสถานที่ที่ใช้ในการจัดงานคือศาลากลางหมู่บ้าน ในพิธีการจะเตรียมงานก่อน ๑ วัน คนแก่ภายในหมู่บ้านจะเป็นคนเตรียมด้านสถานที่และอุปกรณ์ที่ต้องใช้ในพิธี ผู้ชายจะเป็นผู้เย็บกระทงที่ใช้ในประเพณีทำบุญกลางบ้าน จำนวนกระทงที่ต้องใช้คือ ๘ ใบ (หมายถึงทิศทั้ง ๘) ผู้หญิงจะเป็นผู้นำสายสิญจน์ไปล้อมบริเวณหมู่บ้าน ส่วนลูกหลานที่อยู่ที่บ้านก็จะเตรียมกระทงประจำบ้าน โดยภายในกระทงจะประกอบด้วย หุ่นดินเหนียวปั้นตามจำนวนบุคคลภายในบ้าน ขวดใส่น้ำมนต์ ๑ ขวด และขันใส่ทราย ในตอนเย็นแต่ละครัวเรือนจะนำกระทงประจำบ้านไปรวมกันที่ศาลากลางหมู่บ้าน และจะนำ ข้าวแกง ขนมหูช้าง ไปใส่ในกระทงทั้ง ๘ ใบ จากนั้นจะนิมนต์พระมาเจริญพระพุทธมนต์ในตอนเย็น จากนั้นชายหนุ่มในหมู่บ้านจะนำหุ่นดินเหนียวของแต่ละบ้านไปทิ้งที่ท้ายป่าของหมู่บ้านและยิงปืนขึ้นบนฟ้า ๑ นัด (เชื่อกันว่าเป็นการไล่สิ่งที่ไม่ดีออกไป) และจะกลับเข้าหมู่บ้านทันทีโดยจะไม่หันหลังกลับไปดู ส่วนในตอนเช้าจะเป็นการทำบุญตักบาตร

เมื่อเสร็จพิธีก็จะนำกระทงทั้ง ๘ ใบ ไปไว้ที่ท้ายหมู่บ้านให้ครบทั้ง ๘ ทิศ แต่ละครัวเรือนก็จะนำขวดน้ำมนต์และขันที่ใส่ทรายกลับ และจะนำน้ำมนต์และทรายไปใส่ที่เสาเรือนและยุ้งข้าวเพื่อเป็นสิริมงคลแก่ครอบครัว

๖) ประเพณีบุญมหาชาติ กลางเดือน ๑๑ ของทุกปี จะเป็นงานบุญเทศมหาชาติ สถานที่ในการจัด คือวัด ชาวบ้านจะนำผลไม้ท้องถิ่น ได้แก่ กล้วยทั้งต้น อ้อย มะพร้าว ส้มโอ ไปผูกติดกับศาลาการเปรียญซึ่งจะเตรียมงานทั้งวันก่อนวันจริง จนถึงการเชิญกลับเข้าเมือง จากนั้นแต่ละคุ้มจะมีการจับสลากเพื่อดูว่าตนจะได้ภักดิ์ที่เท่าใดและจะต้องเข้าฟังตามเกณฑ์ที่ตนเองจับสลากได้ พระผู้มาสวดก็ต้องมีการจับสลากเหมือนกัน ระยะเวลาในประเพณีนี้ประมาณ ๒ วัน

#### ๑.๑.๑๔ การป้องกันและบรรเทาสาธารณภัย

##### ความปลอดภัยในชีวิตและทรัพย์สิน

ตำบลเนินปอ มีหน่วยงานรับผิดชอบเกี่ยวกับการรักษาความสงบเรียบร้อย คือ สถานีตำรวจภูธรหนองโสน อำเภอสามง่าม จังหวัดพิจิตร โดยมีอัตรากำลังเจ้าหน้าที่ตำรวจสังกัดตำรวจภูธรหนองโสน ที่ทำหน้าที่ป้องกันปราบปรามทั้งสิ้น ๓๓ นาย นายตำรวจ ๖ นาย รวมทั้งสิ้น ๓๙ นาย คิดเป็นสัดส่วนเจ้าหน้าที่ตำรวจ (เจ้าหน้าที่ป้องกันปราบปราม) ๑ คนต่อจำนวนประชากร ๒๘๐ คน มีสมาชิกอปพร. ในสังกัดเทศบาลตำบลเนินปอ จำนวน ๙๔ นาย

##### ภัยอาชญากรรมที่เกิดขึ้นภายในตำบลเนินปอ

๑. คดีจرائمและอุบัติเหตุ	มีจำนวน	-	คดี
๒. คดีอาญา	มีจำนวน	๑๘	คดี

(ที่มา : สถานีตำรวจภูธรหนองโสน ข้อมูล ณ มีนาคม ๒๕๕๗)

##### การป้องกันและบรรเทาสาธารณภัย

เครื่องมือเครื่องใช้ในงานป้องกันและบรรเทาสาธารณภัย

รถยนต์บรรทุกน้ำดับเพลิง	จำนวน	๒	คัน
รถยนต์กู้ภัย/ อุปกรณ์ปฐมพยาบาลเบื้องต้น	จำนวน	๑	คัน
รถยนต์ตรวจการณ์	จำนวน	๑	คัน
เครื่องเคมีดับเพลิง	จำนวน	๑๐	ถัง
วิทยุสื่อสารชนิดมือถือ	จำนวน	๖	ตัว

## ๒.๑.๕ ด้านทรัพยากรธรรมชาติและสิ่งแวดล้อม

ที่สาธารณะ แหล่งน้ำ หนอง บึง ในเขตเทศบาลตำบลเนินปอ มีจำนวน ๕๐ แห่ง ได้แก่

ลำดับ	ชื่อที่สาธารณประโยชน์	หมู่ที่	สภาพการใช้ประโยชน์	เนื้อที่		
				ไร่	งาน	วา
๑	หนองโสน	๒(๑)	หนอง-แหล่งน้ำสาธารณะ	๑	-	๘๘
๒	หนองบัวน้อย	๒	หนอง-แหล่งน้ำสาธารณะ	๒	-	๓๘
๓	หนองตาเพชร	๒	หนอง-แหล่งน้ำสาธารณะ	๑	๓	๕๐
๔	สระสาธารณประโยชน์	๒	สระ-แหล่งน้ำสาธารณะ	๓	๓	๕๐
๕	หนองน้ำสาธารณประโยชน์	๒	หนอง-แหล่งน้ำสาธารณะ	๑	-	๑๗
๖	หนองยายเมือง	๒	หนอง-แหล่งน้ำสาธารณะ	๒	๓	๔๖
๗	หนองยาว	๒	หนอง-แหล่งน้ำสาธารณะ	๖	-	๒
๘	หนองสามเหลี่ยม	๒(๑๘)	หนอง-แหล่งน้ำสาธารณะ	๑๓	๑	๗๔
๙	หนองกินนอน	๒(๑๘)	หนอง-แหล่งน้ำสาธารณะ	๙	-	๕๖
๑๐	หนองสองห้อง	๒	หนอง-แหล่งน้ำสาธารณะ	๑๗	๑	๗๐
๑๑	หนองสามลายใหญ่	๒	หนอง-แหล่งน้ำสาธารณะ	๖	๒	๓๔
๑๒	หนองสามลายเล็ก	๒	หนอง-แหล่งน้ำสาธารณะ	๕	๓	๗
๑๓	หนองตาแป้น	๒	หนอง-แหล่งน้ำสาธารณะ	-	๒	๕๗
๑๔	หนองตาแก่น	๒	หนอง-แหล่งน้ำสาธารณะ	๑	๑	๑๒
๑๕	ที่สาธารณประโยชน์	๒	ที่-แหล่งน้ำสาธารณะ	-	๑	๙๓
๑๖	หนองบัวใหญ่	๒	หนอง-แหล่งน้ำสาธารณะ	๓	๑	-
๑๗	หนองน้ำ	๓	หนอง-แหล่งน้ำสาธารณะ	๑	๑	๔๓
๑๘	ที่สาธารณประโยชน์(บ้านวังกระทิง)	๔	ที่สาธารณประโยชน์	๖	-	๓๐
๑๙	ที่สาธารณประโยชน์(บ้านวังกระทิง)	๔	ที่สาธารณประโยชน์	-	๒	๓๗
๒๐	หนองกรด	๔	หนอง-แหล่งน้ำสาธารณะ	๔	๓	๖๘
๒๑	ที่สาธารณประโยชน์(บ้านวังกระทิง)	๔	ที่สาธารณประโยชน์	๑๓	-	๘๖
๒๒	หนองบัวล่าง	๔	หนอง-แหล่งน้ำสาธารณะ	๒	๓	๕๖
๒๓	หนองตาพา	๔	หนอง-แหล่งน้ำสาธารณะ	๔	๑	๔๔
๒๔	ที่สาธารณประโยชน์	๔	ที่สาธารณประโยชน์	-	-	๓๓
๒๕	หนองหญ้าปล้อง (สระยายชี)	๕	หนอง-แหล่งน้ำสาธารณะ	๖	๑	๔๑
๒๖	หนองบัว	๕	หนอง-แหล่งน้ำสาธารณะ	๙	๓	๔
๒๗	ที่สาธารณประโยชน์(ศาลากลางบ้าน)	๕	ที่สาธารณประโยชน์	-	-	๕๑
๒๘	หนองปลิง	๕	หนอง-แหล่งน้ำสาธารณะ	๒	๑	๒๙
๒๙	ที่สาธารณประโยชน์(สระยายชี)	๕	ที่สาธารณประโยชน์	๔	๓	๔๕
๓๐	หนองน้ำสาธารณประโยชน์	๖	หนอง-แหล่งน้ำสาธารณะ	๑	๓	๑๐
๓๑	หนองปล้องใหญ่ (สระยายชี)	๖	หนอง -แหล่งน้ำสาธารณะ	๒	๓	๒๔
๓๒	หนองปล้องเล็ก(สระยายชี)	๖	หนอง-แหล่งน้ำสาธารณะ	๑	๒	๕๖
๓๓	ที่สาธารณประโยชน์(สระยายชี)	๖	ที่สาธารณประโยชน์	-	๑	๖๗



ลำดับ	ชื่อที่สาธารณประโยชน์	หมู่ที่	สภาพการใช้ประโยชน์	เนื้อที่		
				ไร่	งาน	วา
๓๔	สระตาเถร	๖	สระ-แหล่งน้ำสาธารณะ	๗	๑	๖
๓๕	บึงพนมบอบ	๗	บึง-แหล่งน้ำสาธารณะ	๑๐๐	-	๗๓
๓๖	บึงตะเคียน	๘	บึง-แหล่งน้ำสาธารณะ	-	๒	๓๔
๓๗	หนองห้าหลุม	๙	หนอง-แหล่งน้ำสาธารณะ	๓	๑	๒๖
๓๘	หนองขวัญ	๙	หนอง-แหล่งน้ำสาธารณะ	๓	๒	๒๘
๓๙	หนองขาม	๑๐	หนอง-แหล่งน้ำสาธารณะ	๒	๓	๖๑
๔๐	หนองน้ำสาธารณประโยชน์	๑๐	หนอง-แหล่งน้ำสาธารณะ	๒	-	๑๕
๔๑	สระน้ำสาธารณประโยชน์	๑๑	สระ-แหล่งน้ำสาธารณะ	-	๑	๗๗
๔๒	สระน้ำสาธารณประโยชน์	๑๑	สระ-แหล่งน้ำสาธารณะ	-	๑	๓๕
๔๓	หนองปลายห้วย	๑๑	หนอง-แหล่งน้ำสาธารณะ	๕	-	๑๑
๔๔	หนองใหญ่	๑๑	หนอง-แหล่งน้ำสาธารณะ	๗	-	-
๔๕	สระเก็บน้ำบึงเสื่อรื่อง	๑๒	สระ-แหล่งน้ำสาธารณะ	๗	-	-
๔๖	บึงตะคต	๑๓	บึง-แหล่งน้ำสาธารณะ	๑๕	๑	๕๒
๔๗	บึงไฉ่จู้ย	๑๓	บึง-แหล่งน้ำสาธารณะ	-	๒	๘๒
๔๘	อ่างน้ำสาธารณประโยชน์	๑๔	อ่าง-แหล่งน้ำสาธารณะ	๕	-	๑๒
๔๙	หนองน้ำสาธารณประโยชน์	๑๕	หนอง-แหล่งน้ำสาธารณะ	-	๓	๗๔
๕๐	หนองละมาน	๑๘	หนอง-แหล่งน้ำสาธารณะ	๕	๒	๙๐

(ที่มา : กองช่างเทศบาลตำบลเนินปอ ข้อมูล ณ มีนาคม ๒๕๕๗)

## ๒.๒ ข้อมูลเกี่ยวกับศักยภาพของท้องถิ่น

### ๒.๒.๑ โครงสร้างและอัตรากำลังในการบริหารงานบุคคลของเทศบาลตำบลเนินปอ

ประกอบด้วย

๑. คณะผู้บริหาร ทำหน้าที่บริหารกิจการของเทศบาล ประกอบด้วย นายกเทศมนตรี จำนวน ๑ คน รองนายกเทศมนตรี จำนวน ๒ คน ที่ปรึกษานายกเทศมนตรี จำนวน ๑ คน และ เลขานุการนายกเทศมนตรี จำนวน ๑ คน

๒. สภาเทศบาล ทำหน้าที่ฝ่ายนิติบัญญัติและควบคุมการบริหารงาน ประกอบด้วย สมาชิกสภาเทศบาลซึ่งมาจากการเลือกตั้งโดยตรงของประชาชนตามกฎหมายว่าด้วยการเลือกตั้งสมาชิกสภาเทศบาล จำนวน ๑๒ คน

ฝ่ายข้าราชการประจำ แบ่งออกเป็นหน่วยงานต่าง ๆ ดังนี้ สำนักปลัดเทศบาล กองวิชาการและแผนงาน กองคลัง กองช่าง กองสาธารณสุข กองการศึกษา กองสวัสดิการสังคม กองการประปา และ ๑ หน่วยตรวจสอบภายใน ปลัดเทศบาลเป็นข้าราชการประจำสูงสุดทำหน้าที่บังคับบัญชาและรับผิดชอบงานประจำ

เทศบาลตำบลเนินปอ แบ่งส่วนการบริหารงานออกเป็นหน่วยต่าง ๆ ดังนี้

๑. สำนักปลัดเทศบาล มีหน้าที่ความรับผิดชอบเกี่ยวกับงานบริหารทั่วไป งานธุรการ งานการเจ้าหน้าที่ งานทะเบียนราษฎร งานป้องกันและบรรเทาสาธารณภัย งานวิเคราะห์นโยบายและแผน งานจัดทำงบประมาณ งานสังคมสงเคราะห์ งานพัฒนาชุมชน งานอื่นที่มีได้กำหนดไว้ว่าเป็นงานของส่วนราชการบริหารใดและงานอื่นที่เกี่ยวข้องหรือได้รับมอบหมาย

๒. กองวิชาการและแผนงาน มีหน้าที่รับผิดชอบเกี่ยวกับงานธุรการ งานแผนและงบประมาณ งานเผยแพร่วิชาการ งานบันทึกข้อมูล มีหน้าที่ความรับผิดชอบเกี่ยวกับการวิเคราะห์นโยบายและแผนซึ่งมีลักษณะเพื่อประกอบการกำหนดนโยบายจัดทำแผนหรือโครงการต่างๆ ซึ่งอาจเป็นนโยบาย แผนงานของเทศบาลโครงการ แล้วแต่กรณี และงานอื่น ๆ ที่เกี่ยวข้องตามที่ได้รับมอบหมาย

๓. กองคลัง มีหน้าที่รับผิดชอบเกี่ยวกับงานการเงินและบัญชี งานพัสดุและทรัพย์สิน งานจัดเก็บและพัฒนารายได้ งานแผนที่ภาษีและทะเบียนทรัพย์สิน

๔. กองช่าง มีหน้าที่รับผิดชอบเกี่ยวกับงานธุรการ งานวิศวกรรม งานสาธารณูปโภค งานสวนสาธารณะ งานผังเมือง

๕. กองสาธารณสุขและสิ่งแวดล้อม มีหน้าที่รับผิดชอบเกี่ยวกับงานธุรการ งานสุขาภิบาลอนามัยและสิ่งแวดล้อม งานป้องกันและควบคุมโรคติดต่อ งานรักษาความสะอาด งานศูนย์บริการสาธารณสุขชุมชน

๖. กองการศึกษา มีหน้าที่รับผิดชอบเกี่ยวกับงานธุรการ งานกีฬาและนันทนาการ งานการศึกษาปฐมวัย งานกิจการศาสนา งานส่งเสริมประเพณี ศิลปและวัฒนธรรม งานกิจกรรมเด็กและเยาวชน

๗. กองสวัสดิการสังคม มีหน้าที่รับผิดชอบเกี่ยวกับงานธุรการ งานสังคมสงเคราะห์ งานสวัสดิการเด็กและเยาวชน งานพัฒนาชุมชน

๘. กองประปา มีหน้าที่รับผิดชอบเกี่ยวกับงานประปา การผลิตน้ำประปา งานจำหน่ายน้ำประปาและการให้บริการ งานมาตรวัดน้ำ งานการเงินและบัญชี งานจัดเก็บรายได้ งานพัสดุและทรัพย์สินของกิจการประปา งานบำรุงรักษาหรือซ่อมแซมครุภัณฑ์และสิ่งก่อสร้างที่ใช้ในงานกิจการประปา การเตรียมน้ำสำรองเพื่อการดับเพลิงและงานอื่นที่เกี่ยวข้องหรือได้รับมอบหมาย

๙. หน่วยตรวจสอบภายใน มีหน้าที่รับผิดชอบเกี่ยวกับงานตรวจสอบภายใน กลั่นกรองให้ความเห็น และข้อเสนอแนะปลัดเทศบาลเกี่ยวกับการเงิน บัญชี ทะเบียน และเอกสารที่เกี่ยวข้อง งานตรวจสอบเอกสารการเบิกจ่ายเงิน งานตรวจสอบเอกสารการรับเงินทุกประเภท งานตรวจสอบภาษีทั้งภายนอกและภายใน งานตรวจสอบกรเก็บรักษาหลักฐานการเงิน บัญชี การจัดเก็บรายได้ งานตรวจสอบพัสดุและการเก็บรักษา งานตรวจสอบทรัพย์สิน งานตรวจสอบการทำประโยชน์ทรัพย์สินของเทศบาลและควบคุมตรวจสอบด้านอื่นที่เกี่ยวข้องหรือได้รับมอบหมาย

โครงสร้างการบริหารมีลักษณะการมอบหมายให้ดำเนินการตามส่วนการบริหารงาน

โดยกำหนดโครงสร้างอัตรากำลัง และอำนาจหน้าที่ในการบริหารงาน ดังนี้

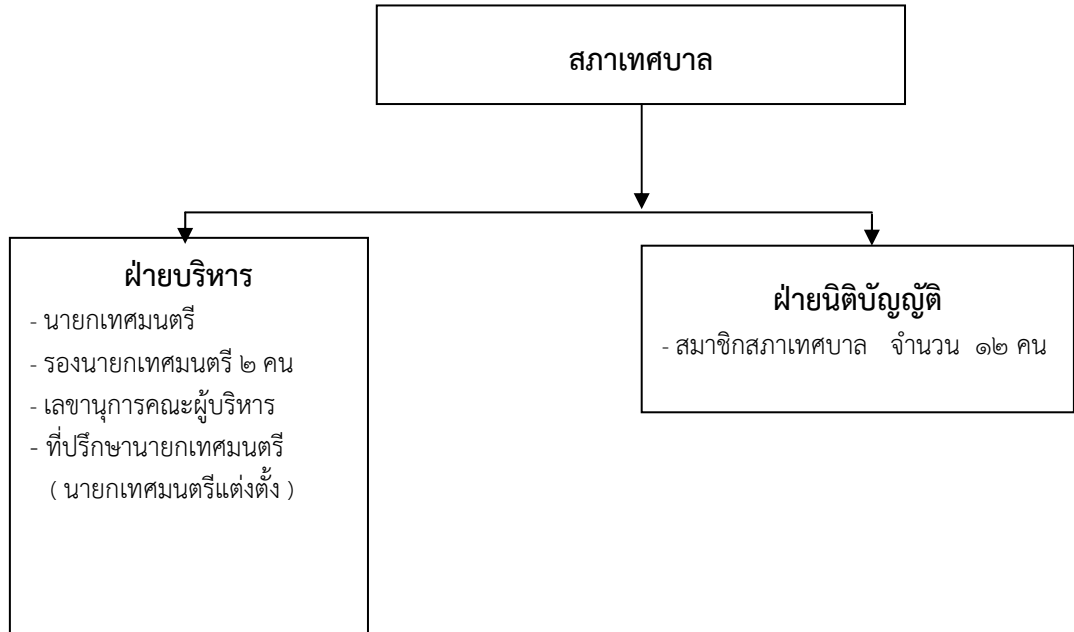

## ผังโครงสร้างการแบ่งส่วนการบริหารงานของเทศบาลตำบลเนินปอ

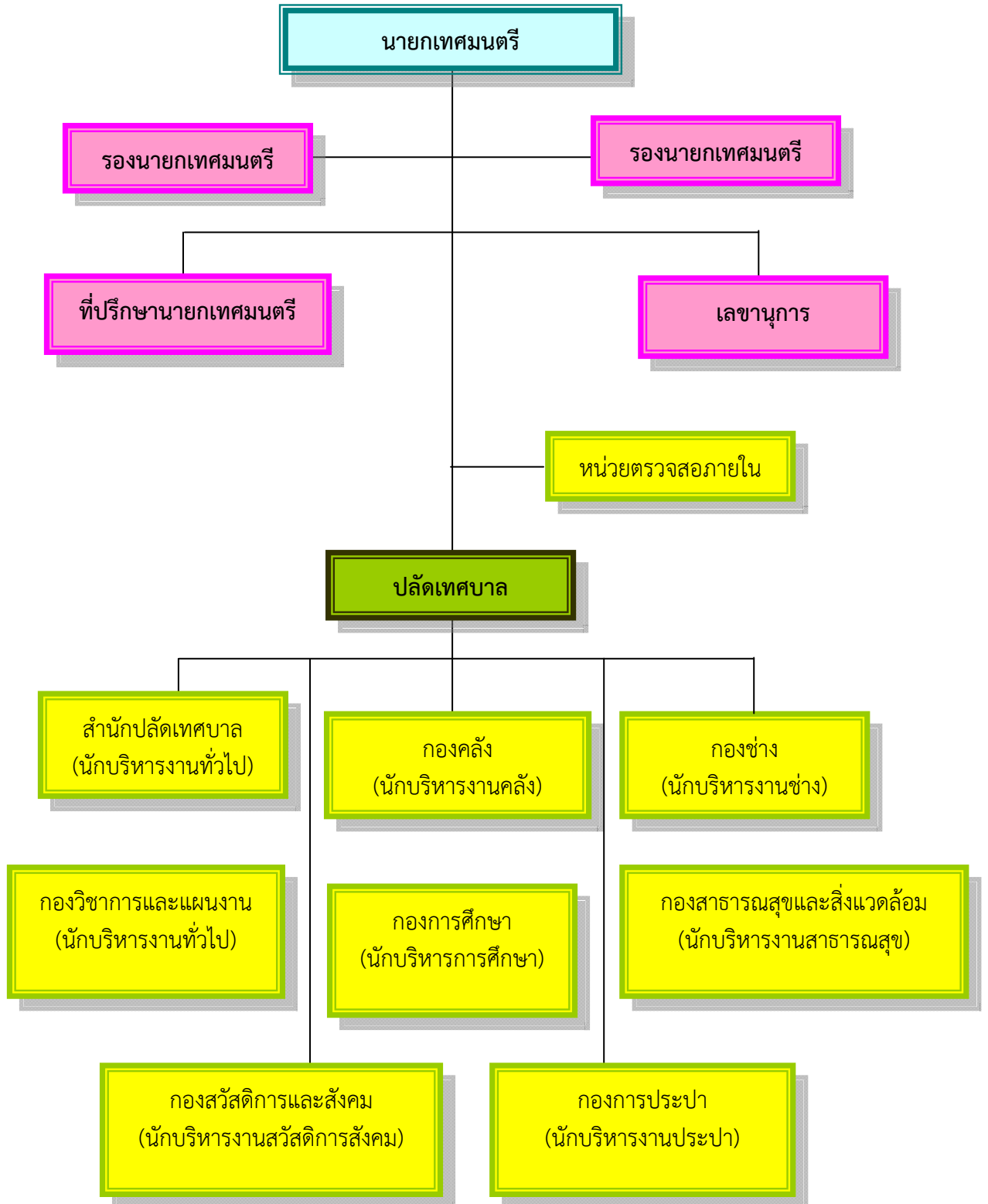

## ๒.๒.๒ งบประมาณ

## รายรับจริงของงบประมาณรายจ่ายทั่วไป

หมวด/ประเภท	ปี ๒๕๕๔	ปี ๒๕๕๕	ปี ๒๕๕๖
๑. หมวดภาษีอากร	๖๔๓,๕๙๖.๒๕	๖๕๑,๖๒๔.๔๒	๑,๐๗๔,๑๑๒.๔๕
๒. หมวดค่าธรรมเนียม ค่าปรับและ ใบอนุญาต	๓๕,๐๐๕.๐๐	๖๘,๐๐๒.๐๐	๑๑๔,๑๓๔.๐๐
๓. หมวดรายได้จากทรัพย์สิน	๑๕๕,๑๙๓.๖๗	๓๑๔,๖๙๓.๗๖	๓๙๑,๒๖๒.๒๗
๔. หมวดรายได้เบ็ดเตล็ด	๒๑๖,๕๘๐.๐๐	๒๙๐,๖๘๖.๕๐	๑๔๘,๔๔๙.๐๐
๕. หมวดภาษีจัดสรร	๑๔,๓๑๘๘๓๖.๗๒	๑๔,๓๗๖,๗๐๓.๐๑	๑๘,๐๗๐,๕๐๕.๑๒
๖. หมวดเงินอุดหนุน	๑๕,๘๗๓,๙๓๒.๐๐	๑๔,๘๒๑,๐๔๑.๐๐	๑๖,๓๗๕,๖๖๕.๔๘
<b>รวมทั้งสิ้น</b>	<b>๓๑,๒๔๓,๑๔๓.๖๔</b>	<b>๓๐,๕๒๒,๗๕๐.๖๙</b>	<b>๓๖,๑๗๔,๑๒๘.๓๒</b>

## รายจ่ายจริงของงบประมาณรายจ่ายทั่วไป

หมวด/ประเภท	ปี ๒๕๕๔	ปี ๒๕๕๕	ปี ๒๕๕๖
๑. รายจ่ายงบกลาง	๔,๕๐๖,๘๘๗.๘๐	๓,๓๔๓,๙๔๕.๐๘	๓,๕๙๓,๘๘๒.๕๘
๒. หมวดเงินเดือนและค่าจ้างประจำ	๓,๗๖๕,๖๐๐.๐๐	๔,๖๖๙,๓๙๙.๓๑	๖,๐๑๗,๕๕๘.๓๓
๓. หมวดค่าจ้างชั่วคราว	๒,๒๖๗,๘๗๘.๐๐	๓,๓๕๗,๖๗๔.๘๐	๔,๔๗๙,๘๗๒.๖๔
๔. หมวดค่าตอบแทน ใช้สอยและวัสดุ	๑๐,๗๘๖,๖๓๐.๔๖	๑๑,๘๔๑,๘๑๘.๙๔	๙,๒๘๖,๓๔๔.๐๗
๕. หมวดค่าสาธารณูปโภค	๒๐๑,๖๗๓.๖๖	๒๗๘,๙๘๒.๑๖	๓๓๔,๘๖๕.๗๗
๖. หมวดเงินอุดหนุน	๑,๗๕๒,๑๕๒.๔๑	๒,๒๙๐,๐๘๓.๔๐	๓,๕๗๘,๑๕๖.๗๙
๗. หมวดค่าครุภัณฑ์ ที่ดินและสิ่งก่อสร้าง	๒,๕๕๑,๓๙๒.๐๐	๓,๐๔๘,๒๑๓.๖๖	๒,๙๘๗,๖๓๙.๓๐
๘. รายจ่ายอื่น	-	๑๐,๐๐๐.๐๐	๑๐,๐๐๐.๐๐
<b>รวมทั้งสิ้น</b>	<b>๒๕,๘๓๒,๒๑๔.๓๓</b>	<b>๒๘,๘๔๐,๑๑๗.๓๕</b>	<b>๓๐,๒๘๘,๓๑๙.๔๘</b>

ที่มา : งานการเงินและบัญชี กองคลัง เทศบาลตำบลเนินปอ (ข้อมูล ณ ๓๐ กันยายน พ.ศ. ๒๕๕๖)

## รายรับจริงของงบประมาณรายจ่ายกิจการประปา

หมวด/ประเภท	ปี ๒๕๕๔	ปี ๒๕๕๕	ปี ๒๕๕๖
๑. ค่าจำหน่ายน้ำจากมาตรวัดน้ำ	๒๒๑,๗๙๐.๘๙	๔๒๐,๔๓๕.๐๐	๓๗๐,๓๘๕.๐๐
๒. ค่าธรรมเนียมผู้ใช้น้ำประปา	-	-	๒,๕๐๐.๐๐
๓. ค่าธรรมเนียมจากใบอนุญาต	-	-	-
๔. ค่าจำหน่ายสิ่งของจากคลังพัสดุ	-	-	-
๕. ผลประโยชน์อื่น ๆ จากค่าแรง	-	-	-
๖. ผลประโยชน์อื่น ๆ จากค่าปรับ	-	-	-
๗. ผลประโยชน์อื่น ๆ จากเบ็ดเตล็ด	-	-	๑,๓๖๐.๐๐
๘. ดอกเบี้ย	๓,๐๐๕.๘๙	๒,๖๗๓.๑๕	๙,๒๓๐.๑๔
๙. เงินที่งบประมาณรายจ่ายทั่วไป ช่วยเหลืองบประมาณรายจ่ายเฉพาะการ	๓๖๗,๕๐๐.๐๐	๓๐๓,๕๐๐.๐๐	๓๐๕,๙๐๐.๐๐
<b>รวมทั้งสิ้น</b>	<b>๕๙๒,๒๙๖.๗๘</b>	<b>๗๒๖,๖๐๘.๑๕</b>	<b>๖๘๙,๓๗๕.๑๔</b>

รายจ่ายจริงของงบประมาณรายจ่ายกิจการประปา

หมวด/ประเภท	ปี ๒๕๕๔	ปี ๒๕๕๕	ปี ๒๕๕๖
๑. รายจ่ายงบกลาง	๗,๙๒๒.๐๐	๖,๘๐๒.๐๐	-
๒. หมวดเงินเดือนและค่าจ้างประจำ	-	-	-
๓. หมวดค่าจ้างชั่วคราว	๘๐,๕๒๐.๐๐	๑๐๑,๕๒๐.๐๐	-
๔. หมวดค่าตอบแทน ใช้สอยและวัสดุ	๑๒๔,๘๔๘.๖๖	๑๓๙,๙๖๕.๖๘	๒๙๓,๙๔๒.๗๑
๕. หมวดค่าสาธารณูปโภค	๑๘๙,๔๙๕.๙๙	๒๓๖,๔๐๙.๓๔	๒๗๓,๙๔๑.๘๗
๖. หมวดเงินอุดหนุน	-	-	-
๗. หมวดค่าครุภัณฑ์ ที่ดินและสิ่งก่อสร้าง	๗๐,๕๓๑.๔๐	๓๐,๗๕๐.๐๐	๓๙,๙๐๐.๐๐
<b>รวมทั้งสิ้น</b>	<b>๔๗๓,๓๑๘.๐๕</b>	<b>๕๑๕,๔๔๗.๐๒</b>	<b>๖๐๗,๗๘๔.๕๘</b>

ที่มา : งานการเงินและบัญชี (กิจการประปา) เทศบาลตำบลเนินปอ (ข้อมูล ณ ๓๐ กันยายน พ.ศ. ๒๕๕๖)

### ๒.๒.๓ เครื่องมืออุปกรณ์

- รถแทรกเตอร์ (ตักหน้าขุดหลัง)	จำนวน	๑	คัน
- รถบรรทุกไฮดรอลิกพร้อมกระเช้า	จำนวน	๑	คัน
- รถตัดหญ้าไหล่ทางติดตั้งฟาร์มแทรกเตอร์	จำนวน	๑	คัน
- รถยนต์บรรทุกน้ำอเนกประสงค์	จำนวน	๑	คัน
- รถดับเพลิง	จำนวน	๑	คัน
- รถยนต์ส่วนบุคคล	จำนวน	๓	คัน
- รถบรรทุก (ดีเซล) แบบธรรมดา	จำนวน	๑	คัน
- รถยนต์โดยสาร (รถตู้)	จำนวน	๑	คัน
- รถบรรทุกขยะมูลฝอย	จำนวน	๑	คัน
- รถจักรยานยนต์	จำนวน	๓	คัน
- ไม้สตัดฟลูมิเนียม	จำนวน	๒	อัน
- เครื่องเชื่อมโลหะ ขนาด ๓๐๐ แอมป์	จำนวน	๑	เครื่อง
- สว่านไฟฟ้าแบบมือถือ	จำนวน	๑	อัน
- กล้องระดับ	จำนวน	๑	ตัว
- กล้องวัดมุมแบบอิเล็กทรอนิกส์	จำนวน	๑	ตัว
- ล้อวัดระยะ	จำนวน	๑	อัน
- เครื่องพ่นหมอกควัน	จำนวน	๖	เครื่อง
- เครื่องตัดหญ้าแบบล้อจักรยานแบบเข็น	จำนวน	๑	คัน
- มอเตอร์หินเจียร	จำนวน	๑	ตัว
- เครื่องตัดเหล็ก	จำนวน	๑	เครื่อง
- ชุดตัดเหล็กด้วยแก๊ส	จำนวน	๑	ตัว
- แอมป์มิเตอร์	จำนวน	๑	เครื่อง
- มัลตอมิเตอร์	จำนวน	๑	ตัว
- ประแจค้อม้า	จำนวน	๒	ตัว
- ประแจหกเหลี่ยม	จำนวน	๑	ตัว
- ประแจปากตาย	จำนวน	๑	ตัว

- ไขควงทดสอบไฟฟ้า	จำนวน	๑	อื่น
- คีมลือคชนิดปากแตร	จำนวน	๑	อื่น
- คีมตัดสายไฟ (ปากจิ้งจก)	จำนวน	๑	อื่น
- คีมปากแหลม	จำนวน	๑	อื่น
- เครื่องตบดิน	จำนวน	๑	เครื่อง
- เสารับส่งสัญญาณวิทยุ	จำนวน	๑	เสา
- โทรท์สค์	จำนวน	๔	เครื่อง
- สัญญาณไฟฉุกเฉิน	จำนวน	๑	อื่น
- เครื่องขยายเสียง	จำนวน	๓	เครื่อง
- เต็นท์ (โค้ง)	จำนวน	๕	เต็นท์
- แผงไฟรูปทรงสี่เหลี่ยม	จำนวน	๒	แผง
- ชุดรวมหนูน้อย	จำนวน	๒	ชุด
- กระเช้าทรงเอ	จำนวน	๒	ชุด
- บาร์ไต้โค้ง	จำนวน	๒	ชุด
- เครื่องรับ - ส่ง วิทยุ VHF/FM	จำนวน	๑	เครื่อง
- ตู้โทรศัพท์คู่สายพร้อมอุปกรณ์	จำนวน	๑	ชุด
- พัดลม	จำนวน	๑๑	ตัว
- เครื่องโทรสาร	จำนวน	๑	เครื่อง
- นั่งร้านเหล็ก	จำนวน	๑๐	ชุด
- คอมพิวเตอร์ แบบตั้งโต๊ะ	จำนวน	๒๔	เครื่อง
- คอมพิวเตอร์ แบบพกพา	จำนวน	๑๐	เครื่อง
- POCKET PC	จำนวน	๔	เครื่อง
- เครื่องหาพิกัดสัญญาณดาวเทียม (GPS)	จำนวน	๑	เครื่อง
- เครื่องมัลติมิเดียโปรเจ็คเตอร์	จำนวน	๑	เครื่อง
- เครื่องปริ้นเตอร์	จำนวน	๑	เครื่อง
- เครื่องกรองน้ำ	จำนวน	๕	เครื่อง
- ตู้เย็น	จำนวน	๑	เครื่อง
- เครื่องดูดฝุ่น	จำนวน	๑	เครื่อง
- กล้องถ่ายรูป	จำนวน	๙	เครื่อง
- กล้องวีดีโอ	จำนวน	๑	เครื่อง
- กล้องวงจรปิด	จำนวน	๑	เครื่อง
- เครื่องเล่นดีวีดี	จำนวน	๑	เครื่อง
- ถังดับเพลิง	จำนวน	๔	ถัง
- ถังออกซิเจน	จำนวน	๒	ถัง
- โต๊ะทำงานพร้อมเก้าอี้	จำนวน	๒๕	ตัว
- โต๊ะทำงาน	จำนวน	๘	ตัว
- โต๊ะวางคอมพิวเตอร์	จำนวน	๑๐	ตัว
- โต๊ะวางคอมพิวเตอร์พร้อมเก้าอี้	จำนวน	๓	ตัว
- โต๊ะเขียนแบบ	จำนวน	๑	ตัว

- แก้วเขียนแบบมาตรฐาน	จำนวน	๑	ตัว
- โต้ะประชุม (ยาว)	จำนวน	๑	ตัว
- โต้ะประชุมขาว	จำนวน	๑๓	ตัว
- แก้วผู้มาติดต่อ	จำนวน	๓๕	ตัว
- แก้วปักคอย ๔ ที่นั่ง	จำนวน	๑	ตัว
- แก้วทำงาน	จำนวน	๓๑	ตัว
- แก้วประชุม	จำนวน	๑๒๗	ตัว
- แก้วเคอร์เตอร์	จำนวน	๓	ตัว
- แก้วเบาะขาเหล็ก	จำนวน	๖	ตัว
- ตู้เหล็กเก็บเอกสาร ๔ ลินชัก	จำนวน	๕	ตู้
- ตู้เหล็กเก็บเอกสาร ๒ บาน	จำนวน	๑๗	ตู้
- ตู้เหล็กเก็บเอกสารบานเลื่อน	จำนวน	๖	ตู้
- ตู้เหล็กชนิด ๑๕ ลินชัก	จำนวน	๔	ตู้
- ตู้เหล็กเก็บเอกสารบานเลื่อน (กระจก)	จำนวน	๑๙	ตู้
- ตู้เก็บแผนที่ ๕ ลินชัก	จำนวน	๑	ตู้
- พระบรมฉายาลักษณ์	จำนวน	๕	บาน
- ตู้นิริภัย	จำนวน	๑	ตู้

**๒.๓ จุดยืนทางยุทธศาสตร์ (Positioning) ของเทศบาล**

จังหวัดพิจิตรมีสภาพพื้นที่เอื้ออำนวยต่อการเกษตร พื้นที่ทั่วไปเป็นที่ราบลุ่มแม่น้ำ มีแม่น้ำที่สำคัญที่ไหลผ่าน ๓ สาย ได้แก่ แม่น้ำน่าน แม่น้ำยม และแม่น้ำพิจิตร

ด้านทิศเหนือ	ติดต่อกับ	จังหวัดพิษณุโลก
ด้านทิศตะวันออก	ติดต่อกับ	จังหวัดเพชรบูรณ์
ด้านทิศใต้	ติดต่อกับ	จังหวัดนครสวรรค์
ด้านทิศตะวันตก	ติดต่อกับ	จังหวัดกำแพงเพชรและจังหวัดนครสวรรค์

จังหวัดพิจิตรมีพื้นที่ที่เหมาะสมต่อการทำการเกษตรมีการปลูกพืชเศรษฐกิจที่สำคัญหลายชนิด อาทิ เช่น พืชไร่ที่สำคัญ ได้แก่ ข้าว ข้าวโพด ถั่วเขียว ถั่วเหลือง อ้อย และไม้ผลที่สำคัญ ได้แก่ มะม่วง ส้มโอ

โดยข้าวจะเป็นพืชหลักของจังหวัด โดยข้าวนาปีมีพื้นที่เพาะปลูกรวม ๑,๖๗๓,๗๖๒ ไร่ ผลผลิต ประมาณ ๘๑๗,๐๐๐ ตัน คิดเป็นมูลค่าประมาณ ๖,๕๒๐ ล้านบาท และเป็นพื้นที่นาข้าวนาปรังพื้นที่เพาะปลูก ๑,๐๗๐,๖๗๗ ไร่ ผลผลิต ๘๔๘,๗๖๔ ตัน มูลค่า ๖,๒๑๓ ล้านบาท ส่วนไม้ผลที่สำคัญ ได้แก่ มะม่วง ๑๖,๓๙๐ ไร่ ผลผลิต ๒๒,๘๑๐ ตัน มูลค่า ๔๑๑ ล้านบาท ส้มโอ ๑๐,๔๔๘ ไร่ ผลผลิต ๒๗,๒๘๑ ตัน มูลค่า ๒๗๓ ล้านบาท ซึ่งรายได้ส่วนใหญ่มาจาก การผลิตภาคเกษตร (ปี ๒๕๕๔) มีมูลค่า ๑๓,๐๑๒ ล้านบาท คิดเป็นสัดส่วนร้อยละ ๓๖.๑๕ ของ GPP จังหวัด มีมูลค่าการผลิตภาคเกษตรเพิ่มขึ้นจากปี พ.ศ.๒๕๕๓ ซึ่งมีมูลค่า ๑๑,๐๗๑ ล้านบาท เท่ากับ ๑,๙๔๑ ล้านบาท หรือคิดเป็นมูลค่าเพิ่มขึ้นร้อยละ ๑๗.๕๓ (ที่มา : องค์การบริหารส่วนจังหวัดพิจิตร, กรอบยุทธศาสตร์การพัฒนาขององค์กรปกครองส่วนท้องถิ่นในเขตจังหวัดพิจิตร (พ.ศ.๒๕๕๘-๒๕๖๐))



เทศบาลตำบลเนินปอมีสภาพพื้นที่เอื้ออำนวยต่อการเกษตร พื้นที่ทั่วไปเป็นที่ราบลุ่มแม่น้ำ

ด้านทิศเหนือ	ติดต่อกับ	ตำบลบึงบัว อำเภอวิบูลย์บุรี จังหวัดพิจิตร
ด้านทิศตะวันออก	ติดต่อกับ	อำเภอสามง่าม จังหวัดพิจิตร
ด้านทิศใต้	ติดต่อกับ	อำเภอโพธิ์ประทับช้าง จังหวัดพิจิตร
ด้านทิศตะวันตก	ติดต่อกับ	ต.หนองโสน อำเภอสามง่าม จังหวัดพิจิตร

ประชากรส่วนใหญ่ในเขตเทศบาลตำบลเนินปอ ประกอบอาชีพเกษตรกรรม ซึ่งมีพื้นที่นา ๔๓,๓๓๘ ไร่ และมีรายได้เฉลี่ยต่อหัวประชากรเป็นเงินจำนวน ๗๓,๘๓๓ บาท ต่อคนต่อปี

การกำหนดนโยบายเร่งด่วน นโยบายสำคัญ และยุทธศาสตร์การเข้าสู่ประชาคมอาเซียน ปี ๒๕๕๘ ของรัฐบาล และศักยภาพของเทศบาลตำบลเนินปอ จึงกำหนดจุดยืนทางยุทธศาสตร์ (Positioning) ของเทศบาลตำบลเนินปอ คือ **“ส่งเสริมเกษตรกรรม เตรียมโครงสร้างพื้นฐานให้พร้อม จัดสิ่งแวดล้อมชุมชนให้น่าอยู่ มุ่งสู่เศรษฐกิจแบบพอเพียง พร้อมก้าวสู่ประชาคมอาเซียน”**

## บทที่ ๓ แผนยุทธศาสตร์

พระราชบัญญัติกำหนดแผนและขั้นตอนการกระจายอำนาจให้แก่องค์กรปกครองส่วนท้องถิ่น พ.ศ.๒๕๔๒ มาตรา ๑๖ , และมาตรา ๑๗ บัญญัติให้เทศบาลมีอำนาจในการจัดทำแผนพัฒนาท้องถิ่นของตนเอง และมีการประสานการจัดทำแผนพัฒนาจังหวัด ดังนั้น แผนพัฒนาเทศบาลจะต้องสอดคล้องกับแผนพัฒนาระดับต่าง ๆ ได้แก่ ยุทธศาสตร์ประเทศ แผนพัฒนาการเศรษฐกิจและสังคมแห่งชาติ นโยบายรัฐบาล แผนกระทรวง แผนกรม และรัฐวิสาหกิจต่าง ๆ ยุทธศาสตร์การพัฒนาจังหวัด และแผนพัฒนาจังหวัด กรอบยุทธศาสตร์การพัฒนาองค์กรปกครองส่วนท้องถิ่นในเขตจังหวัดพิษณุโลก ยุทธศาสตร์การพัฒนาอำเภอและแผนพัฒนาอำเภอ ซึ่งประชาชนมีส่วนร่วมในกระบวนการจัดทำแผนพัฒนาท้องถิ่น

### ยุทธศาสตร์ที่สำคัญของชาติ

#### ยุทธศาสตร์ประเทศ (Country Strategy) พ.ศ.๒๕๕๖-๒๕๖๑

- **วิสัยทัศน์** : ประเทศไทยมีขีดความสามารถในการแข่งขัน คนไทยอยู่ดีกินดี มีความเสมอภาคและเป็นธรรม
- **หลักการของยุทธศาสตร์** : ต่อยอดรายได้จากฐานเดิม สร้างรายได้จากโอกาสใหม่ เพื่อความสมดุลและการพัฒนาอย่างยั่งยืน
- **วัตถุประสงค์** : ๑. รักษาฐานรายได้เดิม และสร้างรายได้ใหม่  
๒. เพิ่มประสิทธิภาพของระบบการผลิต (ต้องผลิตสินค้าได้เร็วกว่าปัจจุบัน)  
๓. ลดต้นทุนให้กับธุรกิจ (ด้วยการลดต้นทุนค่าส่งและโลจิสติกส์)

ประกอบด้วย ๔ ยุทธศาสตร์

ยุทธศาสตร์ที่ ๑ : การเพิ่มขีดความสามารถในการแข่งขันของประเทศเพื่อหลุดพ้นจากประเทศได้ปานกลาง (Growth & Competitiveness)

ยุทธศาสตร์ที่ ๒ : การลดความเหลื่อมล้ำ (Inclusive Growth)

ยุทธศาสตร์ที่ ๓ : การเติบโตที่เป็นมิตรต่อสิ่งแวดล้อม (Green Growth)

ยุทธศาสตร์ที่ ๔ : การสร้างความสมดุลและปรับระบบบริหารจัดการภาครัฐ (Internal Process)

ยุทธศาสตร์ประเทศ (Country Strategy) พ.ศ.๒๕๕๖-๒๕๖๑ ประกอบด้วย ๔ ยุทธศาสตร์ ๓๐ ประเด็นหลัก ๗๙ แนวทางการดำเนินการ

<p>ยุทธศาสตร์ที่ ๑ : การเพิ่มขีดความสามารถในการแข่งขันของประเทศเพื่อหลุดพ้นจากประเทศได้ปานกลาง (Growth &amp; Competitiveness)</p> <p><b>๑. ด้านเกษตร</b></p> <p>๑.๑ แผนที่ใช้ที่ดิน (Zoning) เพื่อผลิตสินค้าการเกษตร</p> <p>๑.๒ การพัฒนาอุตสาหกรรมอาหารตั้งแต่ต้นน้ำถึงปลายน้ำ</p> <p><b>๒. ด้านอุตสาหกรรม</b></p> <p>๒.๑ แผนที่ใช้ที่ดิน (Zoning) เพื่ออุตสาหกรรม</p> <p>๒.๒ กำหนดและส่งเสริมอุตสาหกรรมในอนาคต (Bio-plastic,etc)</p> <p>๒.๓ การเพิ่มขีดความสามารถให้ SME และ OTOP สู่อุตสาหกรรม</p> <p>๒.๔ การนำทางวัฒนธรรมและภูมิปัญญาไทยมาเพิ่มมูลค่า</p> <p><b>๓. การท่องเที่ยวและบริการ</b></p> <p>๓.๑ แผนที่ใช้ที่ดินกลุ่มเมืองท่องเที่ยว</p> <p>๓.๒ เพิ่มขีดความสามารถทางการท่องเที่ยวสู่รายได้ ๒ ล้านล้านบาทต่อปี</p> <p>๓.๓ ไทยเป็นศูนย์กลาง Medical Tourism ของภูมิภาค</p> <p><b>๔. โครงสร้างพื้นฐาน</b></p> <p>๔.๑ การพัฒนาระบบโลจิสติกส์และโครงสร้างพื้นฐาน</p> <p>๔.๒ การลงทุนการให้บริการคมนาคมเชื่อมโยงในภูมิภาคอาเซียน</p> <p><b>๕. พลังงาน</b></p> <p>๕.๑ นโยบายการปรับโครงสร้างใช้และราคาพลังงานที่เหมาะสม</p> <p>๕.๒ การลงทุนเพื่อความมั่นคงของพลังงานและพลังงานทดแทน</p> <p>๕.๓ การเชื่อมโยงแหล่งพลังงานและผลิตพลังงานทางเลือกในอาเซียน</p> <p><b>๖. การเชื่อมโยงเศรษฐกิจในภูมิภาค</b></p> <p>๖.๑ การเสริมสร้างความสามารถในการแข่งขันของสินค้า บริการ และการลงทุน เพื่อเชื่อมโยงโอกาสจากอาเซียน</p> <p>๖.๒ แก้ไข กฎหมาย กฎระเบียบ รองรับประชาคมอาเซียน</p> <p>๖.๓ ขับเคลื่อนการเชื่อมโยงนิคมอุตสาหกรรมทวาย และ Eastern seaboard</p> <p>๖.๔ เสริมสร้างความสัมพันธ์และความร่วมมือทางเศรษฐกิจกับประเทศเพื่อนบ้าน</p> <p><b>๗. การพัฒนาขีดความสามารถในการแข่งขัน</b></p> <p>๗.๑ การปรับปรุงขีดความสามารถในการแข่งขัน (๑๐๐ ดัชนีชี้วัด)</p> <p>๗.๒ การพัฒนาการสร้าง Brand ประเทศไทย เป็น Modern Thailand</p> <p><b>๘. การวิจัยและพัฒนา</b></p> <p>๘.๑ ขับเคลื่อนค่าใช้จ่ายด้าน R &amp; D เป็นร้อยละ ๑ ของ GDP</p> <p>๘.๒ Talent Mobility การใช้ประโยชน์จากกำลังคนด้าน S&amp;T</p> <p>๘.๓ การใช้ประโยชน์ Regional Science Parks</p> <p>๘.๔ การขับเคลื่อนอีอีอีริเริ่มกระบวนกรอบความร่วมมืออาเซียน</p> <p><b>๙. การพัฒนาพื้นที่และเมืองเพื่อเชื่อมโยงโอกาสจากอาเซียน</b></p> <p>๙.๑ การพัฒนาเมืองหลวง</p> <p>๙.๒ การพัฒนาเมืองเกษตร</p> <p>๙.๓ การพัฒนาเมืองอุตสาหกรรม</p> <p>๙.๔ การพัฒนาเมืองท่องเที่ยว</p> <p>๙.๕ การพัฒนาเมืองบริการสุขภาพ</p> <p>๙.๖ การพัฒนาเมืองบริการศึกษานานาชาติ</p> <p>๙.๗ การพัฒนาเมืองชายแดนเพื่อการค้าการลงทุน</p> <p>๙.๘ ปัจจัยสนับสนุนการพัฒนาเมืองที่มีศักยภาพ</p>
--

<p>ยุทธศาสตร์ที่ ๒ : การลดความเหลื่อมล้ำ (Inclusive Growth)</p> <p><b>๑๐. การพัฒนาคุณภาพการศึกษา</b></p> <p>๑๐.๑ ปฏิรูปการศึกษา (ครู หลักสูตร เทคโนโลยีการดูแลเด็กก่อนวัยเรียน และการใช้ ICT ในระบบการศึกษา เช่น แท็บเล็ตและอินเตอร์เน็ตไร้สาย เป็นต้น)</p> <p>๑๐.๒ พัฒนาภาคการศึกษารองรับการเข้าสู่ประชาคมอาเซียน</p> <p><b>๑๑. การยกระดับคุณภาพชีวิตและมาตรฐานบริการสาธารณสุข</b></p> <p>๑๑.๑ การจัดการระบบบริการ กำลังพล และงบประมาณ</p> <p>๑๑.๒ การพัฒนาระบบคุ้มครองผู้บริโภคพร้อมเข้าสู่ประชาคมอาเซียน</p> <p>๑๑.๓ สร้างและพัฒนาความร่วมมือระหว่างประเทศสมาชิกอาเซียนในการพัฒนาคุณภาพชีวิต</p> <p><b>๑๒. การจัดสวัสดิการสังคม และการดูแลผู้สูงอายุ เด็ก สตรี และผู้ด้อยโอกาส</b></p> <p>๑๒.๑ การพัฒนาระบบสวัสดิการและเพิ่มศักยภาพและโอกาส ความเท่าเทียมคุณภาพชีวิต</p> <p>๑๒.๑ กองทุนสตรี</p> <p><b>๑๓. การสร้างโอกาสและรายได้แก่วิสาหกิจขนาดกลางและขนาดย่อม (SMEs) และเศรษฐกิจชุมชน</b></p> <p>๑๓.๑ กองทุนตั้งตัวได้</p> <p>๑๓.๒ กองทุนหมู่บ้าน</p> <p>๑๓.๓ โครงการ SML</p> <p>๑๓.๔ โครงการรับจำนำสินค้าเกษตร</p> <p><b>๑๔. แรงงาน</b></p> <p>๑๔.๑ การพัฒนาทักษะเพื่อเพิ่มคุณภาพแรงงาน ให้สอดคล้องกับความต้องการและพัฒนาทักษะผู้ประกอบการ</p> <p>๑๔.๒ การจัดการแรงงานต่างด้าว</p> <p>๑๔.๓ การพัฒนาระบบการคุ้มครองแรงงานในระบบและนอกระบบตามกฎหมายอย่างทั่วถึงพร้อมเข้าสู่ประชาคมอาเซียน</p> <p><b>๑๕. ระบบยุติธรรมเพื่อลดความเหลื่อมล้ำ</b></p> <p>๑๕.๑ การเข้าถึงระบบยุติธรรมของประชาชน</p> <p><b>๑๖. การต่อต้านการคอร์รัปชัน สร้างธรรมาภิบาลและความโปร่งใส</b></p> <p>๑๖.๑ การรณรงค์และสร้างแนวร่วมในสังคม</p> <p>๑๖.๒ การสร้างธรรมาภิบาลรองรับประชาคมอาเซียน</p> <p><b>๑๗. การสร้างองค์ความรู้เรื่องอาเซียน</b></p> <p>๑๗.๑ ภาคประชาชน</p> <p>๑๗.๒ ภาคแรงงานและผู้ประกอบการ</p> <p>๑๗.๓ บุคลากรภาครัฐ</p>
---

<p>ยุทธศาสตร์ที่ ๓ : การเติบโตที่เป็นมิตรต่อสิ่งแวดล้อม (Green Growth)</p> <p><b>๑๘. การพัฒนาเมืองอุตสาหกรรมเชิงนิเวศเพื่อความยั่งยืน</b></p> <p>๑๘.๑ พัฒนาตัวอย่างเมืองอุตสาหกรรมเชิงนิเวศ ๑๐ แห่งเพื่อความยั่งยืน</p> <p><b>๑๙. การลดการปล่อยก๊าซเรือนกระจก (GHG)</b></p> <p>๑๙.๑ การประหยัดพลังงาน</p> <p>๑๙.๒ การปรับกฎระเบียบ (เช่น Green building code)</p> <p>๑๙.๓ ส่งเสริมการดำเนินงาน CSR เพื่อลดการปล่อยก๊าซเรือนกระจก</p> <p><b>๒๐. นโยบายการคลังเพื่อสิ่งแวดล้อม</b></p> <p>๒๐.๑ ระบบภาษีสิ่งแวดล้อม</p> <p>๒๐.๒ การจัดซื้อจัดจ้างสีเขียวในภาครัฐ</p> <p><b>๒๑. การจัดการทรัพยากรธรรมชาติและและการบริหารจัดการน้ำ</b></p> <p>๒๑.๑ การปลูกป่า</p> <p>๒๑.๒ การลงทุนด้านการบริหารจัดการน้ำ</p> <p>๒๑.๓ พัฒนาประสิทธิภาพการบริหารจัดการทรัพยากรธรรมชาติและสิ่งแวดล้อมอาเซียน</p> <p><b>๒๒. การเปลี่ยนแปลงสถานะภูมิอากาศ</b></p> <p>๒๒.๑ การป้องกันผลกระทบและปรับตัว (mitigation and adaptation)</p> <p>๒๒.๒ การป้องกันและบรรเทาภัยพิบัติธรรมชาติ</p>
--

<p>ยุทธศาสตร์ที่ ๔ : การสร้างความสมดุลและปรับระบบบริหารจัดการภาครัฐ (Internal Process)</p> <p><b>๒๓. กรอบแนวทางการปฏิรูปกฎหมาย</b></p> <p>๒๓.๑ ปรับกรอบแนวทางการระบุกฎหมายของประเทศ</p> <p>๒๓.๒ เพิ่มประสิทธิภาพบุคลากรและองค์กรด้านยุติธรรม</p> <p>๒๓.๓ ปรับปรุงระเบียบ ข้อกฎหมายที่เป็นข้อจำกัดต่อการพัฒนาประเทศ</p> <p><b>๒๔. การปรับโครงสร้างระบบราชการ</b></p> <p>๒๔.๑ เพิ่มประสิทธิภาพองค์กรภาครัฐและพัฒนารูปแบบการจัดการแบบบูรณาการ โดยมีประชาชนเป็นศูนย์กลาง</p> <p>๒๔.๒ ป้องกันและปราบปรามทุจริตคอร์รัปชัน</p> <p>๒๔.๓ เพิ่มประสิทธิภาพการให้บริการประชาชนด้วยระบบ E-Service</p> <p><b>๒๕. การพัฒนากำลังคนภาครัฐ</b></p> <p>๒๕.๑ บริหารกำลังคนให้สอดคล้องกับบทบาทภารกิจที่มีในปัจจุบัน และเตรียมพร้อมสำหรับอนาคต</p> <p>๒๕.๒ พัฒนาทักษะและศักยภาพของกำลังคนภาครัฐและเตรียมความพร้อมบุคลากรภาครัฐสู่ประชาคมอาเซียน</p> <p><b>๒๖. การปรับโครงสร้างภาษี</b></p> <p>๒๖.๑ ปรับโครงสร้างภาษีที่ระบบให้สนับสนุนการกระจายรายได้ และเพิ่มขีดความสามารถในการแข่งขัน</p> <p><b>๒๗. การจัดสรรงบประมาณ</b></p> <p>๒๗.๑ พัฒนาระบบการจัดสรรงบประมาณให้สามารถสนับสนุนการปฏิบัติงานตามนโยบายรัฐบาล</p> <p><b>๒๘. การพัฒนาสินทรัพย์ราชการที่ไม่ได้ใช้งานให้เกิดประโยชน์สูงสุด</b></p> <p>๒๘.๑ สำรองสินทรัพย์ราชการที่ไม่ได้ใช้งาน</p> <p>๒๘.๒ บริหารจัดการสินทรัพย์ราชการที่ไม่ได้ใช้งานให้เกิดประโยชน์สูงสุด</p> <p><b>๒๙. การแก้ไขปัญหามันคงจังหวัดชายแดนภาคใต้และเสริมสร้างความมั่นคงในอาเซียน</b></p> <p>๒๙.๑ ประสานบูรณาการงานรักษาความสงบและส่งเสริมการพัฒนาในพื้นที่ ๓ จังหวัดชายแดนภาคใต้ภายใต้กรอบนโยบายความมั่นคงแห่งชาติ ๒๕๕๕-๒๕๕๙</p> <p>๒๙.๒ การเสริมสร้างความมั่นคงของประชาคมอาเซียน</p> <p><b>๓๐. การปฏิรูปการเมือง</b></p> <p>๓๐.๑ กระจายอำนาจให้แก่องค์กรปกครองส่วนท้องถิ่น (อปท.)</p>
--

## การวิเคราะห์ศักยภาพการพัฒนาท้องถิ่น

### ๓.๑ กรอบแนวคิดในการจัดทำยุทธศาสตร์การพัฒนาท้องถิ่น

เพื่อให้เทศบาลตำบลเนินปอมีแผนพัฒนาที่มีความสมบูรณ์ เทศบาลจึงมีแนวคิดในการจัดทำแผนพัฒนา ดังนี้

#### (๑) แนวคิดกระบวนการแก้ไขปัญหา และความคิดสร้างสรรค์

เริ่มด้วยการทราบปัญหาและความต้องการคืออะไร ปัญหาที่มีสาเหตุและที่มาจากอะไร จุดมุ่งหมายหรือวัตถุประสงค์ในการแก้ไขปัญหาคืออะไร และวิธีการหรือแนวทางแก้ไขปัญหาคืออะไร ซึ่งจะต้องใช้ข้อมูลในอดีตและความสามารถในการคาดการณ์อนาคตโดยใช้องค์ความรู้การบริหารยุคใหม่ ซึ่งต้องมีการเก็บรวบรวมข้อมูลมาวิเคราะห์เพื่อแก้ไขปัญหาที่จะเกิดขึ้น โดยใช้แนวความรู้ความสามารถ ทั้งที่เป็น ทฤษฎีและปฎิชาผู้รู้ ผู้มีประสบการณ์ และเป็น การมองอนาคตที่ต้องอาศัยความรู้ที่เกิดจาก การเรียนรู้ หรือประสบการณ์เรียนจากข้อเท็จจริงที่เกิดขึ้น เรียนรู้จากผู้อื่น โดยอาจศึกษาเปรียบเทียบกับบทเรียนแห่งความสำเร็จของหน่วยงานอื่น หรืองานวิจัยต่าง ๆ ที่โดดเด่นและวิเคราะห์สถานการณ์ที่เกิดขึ้นทั้ง ภายในและภายนอกองค์กร

#### (๒) แนวคิดการมีส่วนร่วม

เป็นการเปิดโอกาสให้ประชาชนมีส่วนร่วมในการกำหนดนโยบาย การตัดสินใจทางการเมือง การวางแผนเศรษฐกิจ สังคมและการเมือง รวมทั้งการตรวจสอบการใช้อำนาจรัฐทุกระดับ และมีส่วนร่วมในทุกขั้นตอนของกระบวนการจัดทำแผนตั้งแต่จัดทำแผนพัฒนา ไปจนถึง การติดตามและ ประเมินผลแผนพัฒนา

#### (๓) แนวคิดการตัดสินใจ

ต้องตัดสินใจด้วยการวิเคราะห์ข้อมูล และผสมผสานหลักการตัดสินใจแบบมีเหตุผล เน้น หลักการตัดสินใจเพิ่มขึ้น มุ่งบรรลุวัตถุประสงค์ของการพัฒนาและประโยชน์ของประชาชนเป็นสำคัญ การวิเคราะห์สถานการณ์ที่ดีและแผนตรงจะเป็นประโยชน์ต่อการตัดสินใจและกำหนดใช้การบริหาร ควรที่จะสามารถที่จะแยกแยะว่า เรื่องใดควรที่จะแก้ปัญหาก่อนหรือหลังอยู่บนความคิดสร้างสรรค์เพื่อแก้ไขปัญหาที่เกิดขึ้น และมุ่งสู่วัตถุประสงค์โดยต้องตอบคำ ๖W ๒H คือ ทำทำไม(Why) ทำอะไร (What) ทำที่ไหน (Where) ทำเมื่อไหร่ (When) ทำโดยใคร (Who) ทำเพื่อใคร (Who) ทำอย่างไร (How) และทำเท่าไร (How Much)

#### (๔) แนวคิดเกี่ยวกับการประหยัด มีประสิทธิภาพ และหวังผลสัมฤทธิ์

โดยการประหยัดพิจารณาถึงความจำเป็นในการดำเนินงานใดที่ต้องใช้เงินมากและเป็นงานที่ไม่จำเป็น และไม่เป็นประโยชน์ ควรทิ้งไปและต้องคิดถึงความคุ้มค่ากับเงินลงทุน จะด้วยการใช้กลยุทธ์ใดก็ตามที่สอดคล้องกับแผนพัฒนา จะเป็นการคุ้มทุนอย่างมากที่สุด เพื่อให้เกิดประสิทธิภาพ กล่าวคือ เป็นบริหารงานโดยใช้ทรัพยากร และงบประมาณให้เกิดประโยชน์สูงสุดแก่ประชาชน ได้แก่ การจัดซื้อ-จัดจ้าง ที่มุ่งให้เกิดการประหยัด มีการจัดลำดับขั้นตอนการดำเนินงาน การจัดตั้งคณะกรรมการติดตาม ตรวจสอบการใช้จ่ายงบประมาณ ซึ่งทั้งการประหยัดและการมีประสิทธิภาพ เกิดขึ้นก็จะส่งผลถึงการมุ่งผลสัมฤทธิ์ เรียกกันทั่วไปว่า “RBM (Results Based Management) โดยเป็นวิธีการบริหารจัดการที่เป็นระบบที่มุ่งผลสัมฤทธิ์ของงานเป็นหลัก มีการวัดผลการปฏิบัติงานที่ชัดเจนเพื่อให้บรรลุวัตถุประสงค์ที่ตั้งไว้ ฉะนั้นในการดำเนินงานของระบบนี้ จะต้องมีการกำหนดเป้าหมาย และตัวชี้วัดผลงาน (Indicators) สำหรับตรวจสอบความสำเร็จของหน่วยงานเป็นสำคัญ อันจะนำไปสู่การปรับปรุงประสิทธิภาพและ ประสิทธิภาพของงานให้ดีขึ้นต่อไป

## (๕) แนวคิดเกี่ยวกับการบริหารเชิงกลยุทธ์

เป็นการใช้ปัจจัยและเทคนิคในการบริหาร ช่วยในการตัดสินใจกำหนดแผนกลยุทธ์โดยคำนึงถึงศักยภาพความพร้อมขององค์กร ซึ่งประกอบด้วยปัจจัยการบริหาร ๔ M ปัจจัยแวดล้อมอื่น ๆ และเทคนิค SWOT Analysis ดังนี้

- ปัจจัยการบริหาร ๔ M ประกอบด้วย
  ๑. คน (Man) คือ บุคลากรในองค์กร
  ๒. เงิน (Money) คือ งบประมาณขององค์กร
  ๓. ทรัพยากรหรือวัสดุ (Material) คือ วัสดุอุปกรณ์เครื่องมือเครื่องใช้
  ๔. การจัดการ (Management) คือ ระบบงานขององค์กร
- ปัจจัยแวดล้อมอื่น ๆ ประกอบด้วย
  ๑. ระเบียบ กฎหมายต่าง ๆ
  ๒. แผนพัฒนาแห่งชาติ แผนพัฒนาจังหวัด แผนพัฒนาเทศบาล
  ๓. ประชาชน
- เทคนิค SWOT Analysis ประกอบด้วย
  ๑. การวิเคราะห์จุดแข็ง (Strength = S)
  ๒. การวิเคราะห์จุดอ่อน (Weakness = W)
  ๓. การวิเคราะห์โอกาส (Opportunity = O)
  ๔. การวิเคราะห์ปัญหาอุปสรรค หรือข้อจำกัด (Threat = T)

## ๓.๑.๑ การพัฒนาตามนโยบายของรัฐบาล

## นโยบายของรัฐบาล

๑. นโยบายการปฏิรูปการเมือง การปกครอง และการบริหาร
  - ๑.๑ เสริมสร้างมาตรการในการป้องกันและปราบปรามทุจริต
  - ๑.๒ ส่งเสริมบทบาทขององค์กรภาคเอกชนและภาคประชาชน
  - ๑.๓ มุ่งเน้นการบริหารทรัพยากรบุคคลและการจัดองค์กรภาครัฐ
  - ๑.๔ สนับสนุนการกระจายอำนาจอย่างต่อเนื่อง
๒. นโยบายเศรษฐกิจ
  - ภาคเศรษฐกิจฐานราก
    ๑. การเกษตรตามแนวทฤษฎีใหม่
    ๒. พัฒนาฝีมือแรงงาน
    ๓. ผลิตภัณฑ์ชุมชนและท้องถิ่นให้มีคุณภาพ
    ๔. การขยายตัวทางเศรษฐกิจของภาคเศรษฐกิจฐานราก
  - ภาคเศรษฐกิจระบบตลาด
    ๑. เพิ่มประสิทธิภาพวิสาหกิจขนาดกลางและขนาดย่อม
    ๒. พัฒนาการท่องเที่ยว
    ๓. ส่งเสริมการใช้และการประหยัดพลังงาน
    ๔. การบริหารจัดการโครงสร้างพื้นฐานทางเศรษฐกิจให้มีคุณภาพ
    ๕. การบริหารจัดการโครงสร้างพื้นฐานทางปัญญา

๖. การจัดการด้านทรัพยากรธรรมชาติและสิ่งแวดล้อม อย่างสมดุลและยั่งยืน
๗. การค้าระหว่างประเทศส่งเสริมการเจรจาการค้าทั้งภูมิภาคและพหุภาคี
  ๘. การปรับปรุงกฎระเบียบด้านธุรกิจการค้า
    - ภาคเศรษฐกิจส่วนรวม
    - ๑. การสร้างภูมิคุ้มกันทางเศรษฐกิจ
    - ๒. สนับสนุนการออม
    - ๓. ดำเนินนโยบายงบประมาณแบบขาดดุล
  ๓. นโยบายสังคม
    - ๓.๑ ส่งเสริมความรัก ความสามัคคี ความสมานฉันท์ของคนในชาติ
    - ๓.๒ จัดทำแผนปฏิรูปสังคมอยู่เย็นเป็นสุขร่วมกันอย่างสมบูรณ์
    - ๓.๓ เร่งรัดการปฏิรูปการศึกษาโดยยึดคุณธรรมนำความรู้
    - ๓.๔ พัฒนาสุขภาวะของประชาชนให้ครอบคลุมทั้งมิติทางการ จิต สังคมและปัญญา
    - ๓.๕ ส่งเสริมกีฬาพื้นบ้านและกีฬามวลชน
    - ๓.๖ สร้างความเข้มแข็งของทุกชุมชนท้องถิ่นและประชาสังคม
    - ๓.๗ ส่งเสริมให้ทุกภาคส่วนของสังคมมีส่วนร่วมในการพัฒนาสังคมไทยให้เป็นสังคมที่มีสันติสุขอย่างยั่งยืน
    - ๓.๘ ปฏิรูประบบกระบวนการยุติธรรมโดยให้ประชาชนเข้ามามีส่วนร่วม

### ๓.๑.๒ แผนพัฒนาเศรษฐกิจและสังคมแห่งชาติ

#### (๑) แผนพัฒนาเศรษฐกิจและสังคมแห่งชาติ ฉบับที่ ๑๐ (พ.ศ.๒๕๕๐-๒๕๕๔)

แผนพัฒนาเศรษฐกิจและสังคมแห่งชาติฉบับที่ ๙ (พ.ศ.๒๕๔๕-๒๕๔๙) ได้อันเชิญ “ปรัชญาของเศรษฐกิจพอเพียง” มาเป็นแนวทางในการพัฒนาประเทศควบคู่ไปกับการพัฒนาแบบบูรณาการเป็นองค์รวม ที่มีคนเป็นศูนย์กลางการพัฒนา อันเนื่องจากแผนพัฒนาเศรษฐกิจและสังคมแห่งชาติ ฉบับที่ ๘

สำหรับแผนพัฒนาฉบับที่ ๑๐ สรุปยุทธศาสตร์การพัฒนาได้ดังนี้

● ยุทธศาสตร์การพัฒนาคุณภาพและสังคมไทยสู่สังคมแห่งภูมิปัญญาและการเรียนรู้  
ให้ความสำคัญกับ

(๑) การพัฒนาคนให้มีคุณธรรมนำความรู้ เกิดภูมิคุ้มกัน

(๒) การเสริมสร้างสุขภาวะคนไทยให้มีสุขภาพแข็งแรงทั้งกายและใจ และอยู่ในสภาพแวดล้อม

ที่น่าอยู่

(๓) การเสริมสร้างคนไทยให้อยู่ร่วมกันในสังคมได้อย่างสันติสุข

● ยุทธศาสตร์การสร้างเสริมความเข้มแข็งของชุมชนและสังคมให้เป็นรากฐานที่มั่นคงของประเทศ  
ให้ความสำคัญกับ

(๑) การบริหารจัดการกระบวนการชุมชนเข้มแข็ง

(๒) การสร้างความมั่นคงของเศรษฐกิจชุมชน

(๓) การเสริมสร้างศักยภาพของชุมชนในการอยู่ร่วมกันกับทรัพยากรธรรมชาติและ

สิ่งแวดล้อมอย่างสันติและเกื้อกูล

- ยุทธศาสตร์การปรับโครงสร้างเศรษฐกิจให้สมดุลและยั่งยืน ให้ความสำคัญกับ
    - (๑) การปรับโครงสร้างการผลิตเพื่อเพิ่มผลิตภาพและคุณค่าของสินค้าและบริการบนฐานความรู้และความเป็นไทย
    - (๒) การสร้างภูมิคุ้มกันของระบบเศรษฐกิจ
    - (๓) การสนับสนุนให้เกิดการแข่งขันที่เป็นธรรมและการกระจายผลประโยชน์จากการพัฒนาอย่างเป็นธรรม
  - ยุทธศาสตร์การพัฒนาบนฐานความหลากหลายทางชีวภาพและการสร้างความมั่นคงของฐานทรัพยากรและสิ่งแวดล้อม ให้ความสำคัญกับ
    - (๑) การรักษาฐานทรัพยากรและความสมดุลของระบบนิเวศ
    - (๒) การพัฒนาคุณค่าความหลากหลายทางชีวภาพและภูมิปัญญาท้องถิ่น
  - ยุทธศาสตร์การเสริมสร้างธรรมาภิบาลในการบริหารจัดการประเทศ
    - (๑) การเสริมสร้างและพัฒนาวัฒนธรรมประชาธิปไตยและธรรมาภิบาลให้เป็นส่วนหนึ่งของวิถีการดำเนินชีวิตในสังคมไทย
    - (๒) เสริมสร้างความเข้มแข็งของภาคประชาชนให้สามารถเข้าร่วมในการบริหารจัดการประเทศ
    - (๓) สร้างภาคราชการที่มีประสิทธิภาพและมีธรรมาภิบาล เน้นการบริการแทนการกำกับควบคุม และทำงานร่วมกับหุ้นส่วนการพัฒนา
    - (๔) การกระจายอำนาจการบริหารจัดการประเทศสู่ภูมิภาค ท้องถิ่น และชุมชนเพิ่มขึ้นต่อเนื่อง
    - (๕) ส่งเสริมภาคธุรกิจเอกชนให้เกิดความเข้มแข็ง สุจริต และมีธรรมาภิบาล
    - (๖) การปฏิรูปกฎหมาย กฎระเบียบ และขั้นตอน กระบวนการเกี่ยวกับการพัฒนาเศรษฐกิจและสังคมเพื่อสร้างความสมดุลในการจัดสรรประโยชน์จากการพัฒนา
    - (๗) การรักษาและเสริมสร้างความมั่นคงเพื่อสนับสนุนการบริหารจัดการประเทศสู่ดุลยภาพและความยั่งยืน
- (๒) แผนพัฒนาเศรษฐกิจและสังคมแห่งชาติ ฉบับที่ ๑๑ (พ.ศ. ๒๕๕๕-๒๕๕๙)**  
 วิสัยทัศน์ “ สังคมอยู่ร่วมกันอย่างมีความสุข ด้วยความเสมอภาค เป็นธรรม และมีภูมิคุ้มกันต่อการเปลี่ยนแปลง”  
 ประกอบด้วย ๖ ยุทธศาสตร์
๑. ยุทธศาสตร์การสร้างความเป็นธรรมในสังคม
  ๒. ยุทธศาสตร์การพัฒนาคนสู่สังคมแห่งการเรียนรู้ตลอดชีวิตอย่างยั่งยืน
  ๓. ยุทธศาสตร์การสร้างสมดุลและมั่นคงของอาหารและพลังงาน
  ๔. ยุทธศาสตร์การสร้างเศรษฐกิจฐานความรู้และการสร้างปัจจัยแวดล้อม
  ๕. ยุทธศาสตร์การสร้างเชื่อมโยงทางเศรษฐกิจและความมั่นคงในภูมิภาค
  ๖. ยุทธศาสตร์การจัดการทรัพยากรธรรมชาติและสิ่งแวดล้อมอย่างยั่งยืน

ประเด็นยุทธศาสตร์	แนวทาง
๑. ยุทธศาสตร์การสร้างความเป็นธรรมในสังคม	๑. สร้างความมั่นคงทางเศรษฐกิจและสังคมไทยสามารถจัดการความเสี่ยงและสร้างโอกาสในชีวิตให้แก่ตนเอง ๒. จัดบริการทางสังคมให้ทุกคนตามสิทธิพึงได้ เน้นการสร้างภูมิคุ้มกันระดับปัจเจกและสร้างการมีส่วนร่วมในกระบวนการตัดสินใจในการพัฒนาประเทศ ๓. เสริมสร้างพลังให้ทุกภาคส่วนสามารถเพิ่มทางเลือกการใช้ชีวิตในสังคมและสร้างการมีส่วนร่วมในเชิงเศรษฐกิจ สังคม และการเมืองได้อย่างมีคุณค่าและศักดิ์ศรี ๔. เสริมสร้างความสัมพันธ์ของคนในสังคมให้แน่นแฟ้นเป็นน้ำหนึ่งใจเดียวกัน
๒. ยุทธศาสตร์การพัฒนาคนสู่สังคมแห่งการเรียนรู้ตลอดชีวิตอย่างยั่งยืน	๑. การส่งเสริมคนไทยที่มีศักยภาพและความพร้อมให้มีบุตรเพิ่มขึ้น และมีการกระจายตัวประชากรที่สอดคล้องกับศักยภาพและโอกาสของพื้นที่ ๒. พัฒนาคุณภาพคนไทยให้มีภูมิคุ้มกันต่อการเปลี่ยนแปลงและการพัฒนาประเทศในอนาคต ๓. ส่งเสริมการเรียนรู้ตลอดชีวิต ๔. เสริมสร้างค่านิยมและวัฒนธรรมที่ดึงดูดของไทยมาขับเคลื่อนขบวนการการพัฒนาทางเศรษฐกิจและสังคมของประเทศ
๓. ยุทธศาสตร์การสร้างความปลอดภัยและมั่นคงของอาหารและพลังงาน	๑. พัฒนาทรัพยากรธรรมชาติที่เป็นฐานการผลิตภาคเกษตรให้เข้มแข็งและยั่งยืน ๒. เพิ่มประสิทธิภาพการผลิตภาคเกษตรและสร้างมูลค่า ๓. สร้างความมั่นคงในอาชีพและรายได้ให้แก่เกษตรกร ๔. สร้างความมั่นคงด้านอาหารและพลังงานชีวภาพและชีวมวลในระดับครัวเรือนและชุมชน ๕. ปรับระบบบริหารจัดการภาครัฐเพื่อเสริมสร้างความสมดุลด้านอาหารและพลังงาน ๖. สร้างความมั่นคงด้านพลังงานเพื่อสนับสนุนการพัฒนาประเทศและความเข้มแข็งภาคเกษตร
๔. ยุทธศาสตร์การสร้างเศรษฐกิจที่มีเสถียรภาพบนฐานความรู้	๑. ปรับโครงสร้างเศรษฐกิจบนฐานความรู้ให้เติบโตอย่างมีคุณภาพ โดยปรับโครงสร้างการค้าและการลงทุน ๒. ปรับระบบการแข่งขัน ๓. บริหารจัดการเศรษฐกิจส่วนร่วมให้มีเสถียรภาพโดยการบริหารจัดการด้านการเงิน



ประเด็นยุทธศาสตร์	แนวทาง
<p>๕. ยุทธศาสตร์การสร้าง ความเชื่อมโยงกับทาง เศรษฐกิจและความมั่นคง ในภูมิภาค</p>	<ol style="list-style-type: none"> <li>๑. พัฒนาความเชื่อมโยงด้านการขนส่งและระบบโลจิสติกส์ภายใต้กรอบความร่วมมือโบอิโนภูมิภาคต่าง ๆ</li> <li>๒. พัฒนารฐานลงทุนโดยเพิ่มขีดความสามารถในการแข่งขันในอนุภูมิภาค</li> <li>๓. สร้างความพร้อมในการเข้าสู่ประชาคมอาเซียน</li> <li>๔. เข้าร่วมเป็นภาคีความร่วมมือระหว่างประเทศระหว่างภูมิภาคโดยมีบทบาทที่สร้างสรรค์ เพื่อเป็นทางเลือกในการดำเนินนโยบายระหว่างประเทศในเวทีโลก</li> <li>๕. สร้างความเป็นหุ้นส่วนทางเศรษฐกิจในภูมิภาคด้านการพัฒนาทรัพยากรมนุษย์การเคลื่อนย้ายแรงงาน และการส่งเสริมแรงงานไทยในต่างประเทศ</li> <li>๖. ป้องกันภัยจากการก่อการร้ายและอาชญากรรม ยาเสพติด ภัยพิบัติ และการแพร่ระบาดของโรคภัย</li> <li>๗. เสริมสร้างความร่วมมือที่ีระหว่างประเทศในการสนับสนุนการเจริญเติบโตทางเศรษฐกิจอย่างมีจริยธรรมไม่ส่งผลกระทบต่อสิ่งแวดล้อม</li> <li>๘. สนับสนุนการเปิดการค้าเสรีและกำหนดแนวทางป้องกันผลเสียที่จะเกิดขึ้น</li> <li>๙. ปรับปรุงและเสริมสร้างความเข้มแข็งของภาคการพัฒนภายในประเทศตั้งแต่ระดับชุมชนท้องถิ่น</li> </ol>
<p>๖. ยุทธศาสตร์การจัดการ ทรัพยากรธรรมชาติและ สิ่งแวดล้อมอย่างยั่งยืน</p>	<ol style="list-style-type: none"> <li>๑. อนุรักษ์ฟื้นฟูและสร้างความมั่นคงของฐานทรัพยากรธรรมชาติและสิ่งแวดล้อม</li> <li>๒. ปรับกระบวนทัศน์การพัฒนาและขับเคลื่อนประเทศไปสู่การเป็นเศรษฐกิจและสังคมคาร์บอนต่ำและเป็นมิตรกับสิ่งแวดล้อม</li> <li>๓. ยกระดับขีดความสามารถในการปรับตัวรับมือกับการเปลี่ยนแปลงภูมิอากาศเพื่อให้สังคมมีความยืดหยุ่นและมีภูมิคุ้มกัน</li> <li>๔. สร้างภูมิคุ้มกันด้านการค้าจากเงื่อนไขด้านสิ่งแวดล้อมและวิกฤติภาวะโลกร้อน</li> <li>๕. เพิ่มบทบาทประเทศไทยในเวทีประชาคมโลกที่เกี่ยวข้องกับกรอบความตกลงและพันธกรณีด้านสิ่งแวดล้อมระหว่างประเทศ</li> <li>๖. ควบคุมและลดมลพิษ</li> <li>๗. การพัฒนาระบบการบริหารจัดการทรัพยากรธรรมชาติและสิ่งแวดล้อมให้มีประสิทธิภาพ โปร่งใส และเป็นธรรม</li> </ol>

ในช่วงเวลาที่ประเทศไทยต้องเผชิญกับสถานการณ์ทางสังคม เศรษฐกิจ และสิ่งแวดล้อมที่เปลี่ยนแปลงไปอย่างรวดเร็วและส่งผลกระทบต่ออย่างรุนแรงกว่าช่วงที่ผ่านมา ในระยะแผนพัฒนา ฉบับที่ ๘-๑๐ สังคมไทยได้อัญเชิญหลัก"ปรัชญาของเศรษฐกิจพอเพียง" ไปประยุกต์ใช้อย่างกว้างขวางในทุกระดับ ตั้งแต่ระดับปัจเจก ครอบครัวชุมชน สังคม จนถึงระดับประเทศ ซึ่งได้มีส่วนเสริมสร้างภูมิคุ้มกันและช่วยให้สังคมไทยสามารถยืนหยัดอยู่ได้อย่างมั่นคงท่ามกลางกระแสการเปลี่ยนแปลงดังกล่าว ในระยะแผนพัฒนา ฉบับที่ ๑๑ ทุกภาคส่วนในสังคมไทยเห็นพ้องร่วมกันน้อมนำหลักปรัชญาของเศรษฐกิจพอเพียงมาเป็นปรัชญานำ

ทางในการพัฒนาประเทศอย่างต่อเนื่อง เพื่อมุ่งให้เกิดภูมิคุ้มกันและมีการบริหารจัดการความเสี่ยงอย่างเหมาะสม เพื่อให้การพัฒนาประเทศสู่ความสมดุลและยั่งยืน

การพัฒนาประเทศในระยะแผนพัฒนาฯ ฉบับที่ ๑๑ จึงเป็นการนำภูมิคุ้มกันที่มีอยู่ พร้อมทั้งเร่งสร้างภูมิคุ้มกันในประเทศให้เข้มแข็งขึ้น เพื่อเตรียมความพร้อมคน สังคม และระบบเศรษฐกิจของประเทศให้สามารถปรับตัวรองรับผลกระทบจากการเปลี่ยนแปลงได้อย่างเหมาะสม โดยให้ความสำคัญกับการพัฒนาคนและสังคมไทยให้มีคุณภาพ มีโอกาสเข้าถึงทรัพยากร และได้รับประโยชน์จากการพัฒนา เศรษฐกิจและสังคมอย่างเป็นธรรม รวมทั้งสร้างโอกาสทางเศรษฐกิจด้วยฐานความรู้ เทคโนโลยี นวัตกรรม และความคิดสร้างสรรค์ บนพื้นฐานการผลิตและการบริโภคที่เป็นมิตรต่อสิ่งแวดล้อม ขณะเดียวกัน ยังจำเป็นต้องบริหารจัดการแผนพัฒนาฯ ฉบับที่ ๑๑ ให้บังเกิดผลในทางปฏิบัติได้อย่างเป็นรูปธรรม ภายใต้หลักการพัฒนาพื้นที่ภารกิจ และการมีส่วนร่วมของทุกภาคส่วนในสังคมไทย ซึ่งจะนำไปสู่การพัฒนาเพื่อประโยชน์สุขที่ยั่งยืนของสังคมไทยตามหลักปรัชญาของเศรษฐกิจพอเพียง

การจัดทำแผนพัฒนาประเทศไทยฉบับตั้งแต่แผนพัฒนาฯ ฉบับที่ ๑ จนถึงแผนพัฒนาฯ ฉบับที่ ๑๐ มีพัฒนาการมาอย่างต่อเนื่องภายใต้สถานการณ์ เงื่อนไข และการเปลี่ยนแปลงในมิติต่างๆ ทั้งภายในและภายนอกประเทศ แผนพัฒนาฯ ฉบับที่ ๘ (พ.ศ. ๒๕๔๐-๒๕๔๔) เป็นจุดเปลี่ยนสำคัญของการวางแผนพัฒนาประเทศที่ให้ความสำคัญกับการมีส่วนร่วมของทุกภาคส่วนในสังคม และมุ่งให้ “คนเป็นศูนย์กลางการพัฒนา”

พร้อมทั้งปรับเปลี่ยนวิธีการพัฒนาเป็นบูรณาการแบบองค์รวมเพื่อให้เกิดการพัฒนาที่สมดุล ต่อมาแผนพัฒนาฯ ฉบับที่ ๙ (พ.ศ. ๒๕๔๕-๒๕๔๙) ได้อัญเชิญ “ปรัชญาของเศรษฐกิจพอเพียง” เป็นปรัชญานาทางในการพัฒนา และบริหารประเทศ ควบคู่ไปกับกระบวนการพัฒนาแบบบูรณาการ เป็นองค์รวมที่มี “คนเป็นศูนย์กลางการพัฒนา” ต่อเนื่องจากแผนพัฒนาฯ ฉบับที่ ๘ สำหรับแผนพัฒนาฯ ฉบับที่ ๑๐ (พ.ศ. ๒๕๕๐-๒๕๕๔) ยังคงน้อมนำ “ปรัชญาของเศรษฐกิจพอเพียง” มาเป็นแนวทางปฏิบัติ และให้ความสำคัญกับการพัฒนาที่ยืด “คนเป็นศูนย์กลางการพัฒนา” ต่อเนื่องจากแผนพัฒนาฯ ฉบับที่ ๘-๙ และการพัฒนาที่สมดุลทั้งคน สังคม เศรษฐกิจ และสิ่งแวดล้อม โดยมีการเตรียม “ระบบภูมิคุ้มกัน” ด้วยการเสริมสร้างความเข้มแข็งของทุนที่มีอยู่ในประเทศและการบริหารจัดการความเสี่ยงให้พร้อมรับผลกระทบจากการเปลี่ยนแปลงทั้งภายนอกและภายในประเทศ เพื่อมุ่งสู่การพัฒนาที่ยั่งยืน และความอยู่เย็นเป็นสุขของคนไทยทุกคนในระยะของแผนพัฒนาฯ ฉบับที่ ๑๐ สังคมไทยได้น้อมนำหลักปรัชญาของเศรษฐกิจพอเพียงไป ประยุกต์ใช้อย่างกว้างขวางทุกภาคส่วน ส่งผลให้ประเทศไทยเข้มแข็ง มีภูมิคุ้มกันสูงขึ้น ในหลายด้าน และสามารถปรับตัวรับมือกับภาวะวิกฤตเศรษฐกิจโลกได้อย่างมีประสิทธิภาพ สะท้อนได้จากดัชนีความอยู่เย็นเป็นสุขของคนไทยโดยรวมที่ไม่ได้รับผลกระทบและอยู่ระหว่างร้อยละ ๖๖-๖๘ มีปัจจัยด้านเศรษฐกิจที่เข้มแข็ง การมีงานทำ ความเข้มแข็งของชุมชน และความอบอุ่นของครอบครัวที่ส่งผลดีต่อความอยู่เย็นเป็นสุข อย่างไรก็ตามปัจจัยที่ยังเป็นอุปสรรค ได้แก่ ความสมานฉันท์ในสังคม สภาพแวดล้อมและระบบนิเวศความสมดุล ความเสี่ยงจากปัญหาเสพติดที่สูงขึ้น รวมถึงสุขภาพของคนไทยลดลงจากคุณภาพการศึกษาที่เป็นปัญหาสอดคล้องกับการติดตามประเมินผลการพัฒนาประเทศในระยะแผนพัฒนาฯ ฉบับที่ ๑๐ ที่ประสบความสำเร็จน่าพอใจ เศรษฐกิจของประเทศไทยเข้มแข็งและเริ่มเติบโตอย่างมีคุณภาพ การขยายตัวเพิ่มขึ้นเป็นร้อยละ ๗.๘ ในปี ๒๕๕๓ หลังจากชะลอตัวอย่างต่อเนื่องจากร้อยละ ๕.๑ ในปี ๒๕๔๙ และหดตัวลงร้อยละ ๒.๓ ในปี ๒๕๕๒ คุณภาพชีวิตของคนไทยดีขึ้น มีหลักประกันความมั่นคงทางเศรษฐกิจและสังคมที่หลากหลาย และความยากจนลดลง แต่ต้องให้ความสำคัญต่อเนื่องกับการพัฒนาคุณภาพคนและสังคม การสร้างความปลอดภัยในชีวิตและทรัพย์สิน และความ

โปร่งใสในการบริหารจัดการภาครัฐ รวมทั้งการสนับสนุนให้เกิดการแข่งขันที่เป็นธรรมและการกระจายผลประโยชน์จากการพัฒนา เพื่อลดความเหลื่อมล้ำในสังคมไทย

การพัฒนาในระยะแผนพัฒนาฯ ฉบับที่ ๑๑ (พ.ศ. ๒๕๕๕-๒๕๕๙) ประเทศไทยจะต้องเผชิญกับกระแสการเปลี่ยนแปลงที่สำคัญทั้งภายในและภายนอกประเทศที่ปรับเปลี่ยนเร็วและซับซ้อนมากยิ่งขึ้น เป็นทั้งโอกาสและความเสี่ยงต่อการพัฒนาประเทศ โดยเฉพาะข้อผูกพันที่จะเป็นประชาคมอาเซียนในปี ๒๕๕๘ จึงจะเป็นนาฏมิกซ์กันที่มีอยู่พร้อมทั้งเร่งสร้างภูมิคุ้มกันในประเทศให้เข้มแข็งขึ้นมาใช้ในการเตรียมความพร้อมให้แก่คน สังคม และระบบเศรษฐกิจของประเทศให้สามารถปรับตัวรองรับผลกระทบจากการเปลี่ยนแปลงได้อย่างเหมาะสม สามารถพัฒนาประเทศให้ก้าวหน้าต่อไปเพื่อประโยชน์สุขที่ยั่งยืนของสังคมไทยตามปรัชญาของเศรษฐกิจพอเพียง

กรอบแนวคิดของแผนพัฒนาฯ (ฉบับที่ ๑๑) จึงเป็นการดำเนินการเพื่อบรรลุถึงวิสัยทัศน์ระยะยาว โดยมีปรัชญาของเศรษฐกิจพอเพียงเป็นปรัชญานำทาง และคำนึงถึงบริบทการเปลี่ยนแปลงที่จะเป็นทั้งโอกาสและข้อจำกัดของการพัฒนาในแนวทางดังกล่าว หลักการสำคัญของแผนพัฒนาฯ ฉบับที่ ๑๑ มีดังนี้

- พัฒนาตามหลักปรัชญาของเศรษฐกิจพอเพียง และขับเคลื่อนให้บังเกิดผลในทางปฏิบัติที่ชัดเจนยิ่งขึ้นในทุกกระดับ

- ยึดคนเป็นศูนย์กลางของการพัฒนา ให้ความสำคัญกับการสร้างกระบวนการมีส่วนร่วมของทุกภาคส่วนในสังคม และการมีส่วนร่วมในการตัดสินใจของประชาชน

- พัฒนาประเทศสู่ความสมดุลในทุกมิติ อย่างบูรณาการ และเป็นองค์รวม ยึดวิสัยทัศน์ปี พ.ศ. ๒๕๗๐ เป็นเป้าหมาย ซึ่งจะส่งผลให้บรรลุการพัฒนาที่อยู่บนรากฐานของสังคมไทย อยู่บนกรอบแนวคิดของการพัฒนาบนหลักปรัชญาของเศรษฐกิจพอเพียงประเทศมีสถาบันพระมหากษัตริย์เป็นเสาหลักของความเป็นปึกแผ่นของคนในชาติ ครอบครัวมีความสุข เป็นพื้นฐานที่สร้างคนเป็นคนดี ชุมชนมีความเข้มแข็งและมีบทบาทในการพัฒนา ระบบเศรษฐกิจมีเสถียรภาพและความสามารถในการแข่งขัน มีการบริการสาธารณะที่มีคุณภาพ มีกฎระเบียบและกฎหมายที่บังคับใช้อย่างเป็นธรรมและประเทศไทยมีความเชื่อมโยงกับประเทศภูมิภาคและอยู่ร่วมกันอย่างมีความสุข

### ๓.๑.๓ แผนพัฒนาของจังหวัด

#### วิสัยทัศน์จังหวัดพิจิตร

“แหล่งผลิตข้าวคุณภาพ สิ้นค้าเกษตรปลอดภัยได้มาตรฐาน  
ประชาชนมีคุณภาพชีวิตที่ดี พร้อมก้าวสู่ประชาคมอาเซียน”

#### ยุทธศาสตร์จังหวัดพิจิตรการพัฒนาจังหวัดพิจิตร ประจำปี พ.ศ.๒๕๕๗-๒๕๖๐

##### ประเด็นยุทธศาสตร์ที่ ๑ บริหารจัดการน้ำและอนุรักษ์สิ่งแวดล้อม

###### กลยุทธ์

- บริหารจัดการน้ำทั้งระบบ
- อนุรักษ์และฟื้นฟูปัญหาธรรมชาติและสิ่งแวดล้อม

## ยุทธศาสตร์ที่ ๒ เพิ่มขีดความสามารถแข่งขันภาคการเกษตรและสินค้าข้าว

### กลยุทธ์

- การเพิ่มศักยภาพปัจจัยการผลิต
- พัฒนาประสิทธิภาพการบริหารจัดการสินค้าเกษตร
- การขยายตลาดสินค้าเกษตร
- พัฒนาและปรับปรุงโครงสร้างพื้นฐาน

## ยุทธศาสตร์ที่ ๓ แก้ปัญหาและมุ่งพัฒนาสังคมตามแนวทางเศรษฐกิจพอเพียง

### กลยุทธ์

- การพัฒนาคุณภาพชีวิตบุคคล ครอบครัว ชุมชน สังคมให้เข้มแข็ง
- ส่งเสริมและพัฒนาการท่องเที่ยวเชิงอนุรักษ์
- ส่งเสริมการอนุรักษ์พลังงานและการใช้พลังงานทดแทน

## ยุทธศาสตร์ที่ ๔ พัฒนาองค์กรและบริหารกิจการบ้านเมืองที่ดี

### กลยุทธ์

- พัฒนาสมรรถนะและส่งเสริมหลักธรรมาภิบาลแก่บุคลากร

## ยุทธศาสตร์ที่ ๕ สร้างความพร้อมของจังหวัดเข้าสู่ประชาคมอาเซียน

### กลยุทธ์

- พัฒนาศูนย์การเรียนรู้ประชาคมอาเซียนของจังหวัดเพื่อรองรับประชาคมอาเซียน
- ส่งเสริมสถาบัน การศึกษาในการพัฒนาบุคลากรภาคธุรกิจข้าวและสินค้าเกษตร
- ส่งเสริมสถาบัน การศึกษาในการพัฒนาบุคลากรภาครัฐ
- ปรับปรุงเส้นทางคมนาคมในจังหวัดเพื่อรองรับการคมนาคมและการขนส่ง
- พัฒนาระบบเทคโนโลยีสารสนเทศและสื่อสารของจังหวัด

### ๓.๑.๔ กรอบยุทธศาสตร์และแนวทางการพัฒนาขององค์กรปกครองส่วนท้องถิ่นในเขตจังหวัด

#### พิจิตร

#### วิสัยทัศน์ขององค์กรปกครองส่วนท้องถิ่นจังหวัดพิจิตร

“ผลผลิตการเกษตรดี มีมาตรฐาน การบริหารจัดการน้ำมีคุณภาพ วิถีชีวิตมีสุข พร้อมก้าวสู่ประชาคมอาเซียน”

### ยุทธศาสตร์ที่ ๑ บริหารจัดการทรัพยากรน้ำ สิ่งแวดล้อม พลังงาน และการท่องเที่ยว

#### แนวทางการพัฒนา

๑. ส่งเสริมและรณรงค์การมีส่วนร่วมของประชาชนให้มีการอนุรักษ์ฟื้นฟูทรัพยากรธรรมชาติและสิ่งแวดล้อม
๒. สนับสนุนให้มีการจัดตั้งศูนย์กำจัดขยะมูลฝอย เพื่อสุขอนามัย และสุขภาพชีวิตของประชาชน
๓. ส่งเสริมและสนับสนุนการมีส่วนร่วมของประชาชน ชุมชน ให้มีจิตสำนึกในการอนุรักษ์ทรัพยากรธรรมชาติ
๔. ส่งเสริมให้ทุกภาคส่วนเข้ามามีส่วนร่วมในการดูแลทรัพยากรธรรมชาติและสิ่งแวดล้อม
๕. สนับสนุนการลดภาวะโลกร้อน
๖. รณรงค์การแก้ไขปัญหาภาวะโลกร้อน
๗. ส่งเสริมพัฒนาด้านการท่องเที่ยวของจังหวัดพิจิตร
๘. ส่งเสริมสนับสนุนกิจกรรมจารีต ประเพณี วัฒนธรรมท้องถิ่นที่สำคัญ ของดีเมืองพิจิตร
๙. ส่งเสริมสนับสนุนการบริหารจัดการน้ำทุกภาคส่วน

๑๐. ก่อสร้างพัฒนาปรับปรุงบำรุงแหล่งน้ำ

**ยุทธศาสตร์ที่ ๒ เพิ่มขีดความสามารถแข่งขันภาคการเกษตร/นอกภาคเกษตรและสินค้าข้าว  
แนวทางการพัฒนา**

๑. ก่อสร้างพัฒนาปรับปรุงระบบสาธารณูปโภค สาธารณูปการ
๒. ก่อสร้างพัฒนาปรับปรุงบำรุงเส้นทางคมนาคม แหล่งน้ำ
๓. ประสานความร่วมมือในการจัดทำผังเมืองรวมจังหวัด
๔. สนับสนุนและส่งเสริมการทำเกษตรผสมผสาน เกษตรทางเลือก เกษตรอินทรีย์ และเกษตรทฤษฎีใหม่
๕. ส่งเสริมการมีส่วนร่วมของประชาชนในการบริหารจัดการทรัพยากรน้ำ
๖. ส่งเสริมและสนับสนุนเกษตรกรรม ตามแนวทางปรัชญาเศรษฐกิจพอเพียง
๗. ส่งเสริมการผลิตและใช้ปุ๋ยชีวภาพ เพื่อลดต้นทุนการผลิตและเพิ่มรายได้ให้แก่ประชาชน
๘. จัดหาและพัฒนาแหล่งน้ำเพื่อการเกษตร
๙. ส่งเสริมการพัฒนาอุตสาหกรรมภายในครัวเรือน
๑๐. สนับสนุนการลงทุนของกลุ่มเกษตรกรให้มีการแปรรูปผลผลิตในชุมชนให้เกิดเป็นผลิตภัณฑ์ที่หลากหลาย การจำหน่ายสินค้าเกษตรกรรมทุกรูปแบบ
๑๑. ส่งเสริมสินค้าหนึ่งตำบล หนึ่งผลิตภัณฑ์ ในด้านนวัตกรรม
๑๒. ส่งเสริมและสนับสนุนสินค้า “หนึ่งตำบลหนึ่งผลิตภัณฑ์” ของจังหวัดพิจิตรให้เป็นที่รู้จักแพร่หลาย
๑๓. สนับสนุนกลุ่มเกษตรกร ให้มีรายได้ และกระจายรายได้เพิ่มขึ้น
๑๔. ส่งเสริมผลิตภัณฑ์ชุมชนในท้องถิ่นแบบครบวงจร
๑๕. ขับเคลื่อนพลังเศรษฐกิจพอเพียงสู่การปฏิบัติทั้งในภาคการเกษตรและนอกภาคเกษตร
๑๖. ส่งเสริมการพัฒนาทักษะและฝีมือแรงงาน
๑๗. ส่งเสริมให้แรงงานทุกกลุ่มมีงานทำ มีอาชีพเสริม

**ยุทธศาสตร์ที่ ๓ แก้ปัญหาและมุ่งพัฒนาสังคมตามแนวทางเศรษฐกิจพอเพียง  
แนวทางการพัฒนา**

๑. ส่งเสริมและพัฒนาอาชีพให้แก่ประชาชน
๒. ป้องกันการแพร่ระบาดของโรคติดต่อ
๓. ส่งเสริมสุขภาพพลานามัยให้แก่ประชาชน
๔. ส่งเสริมเด็ก เยาวชน ให้ใช้เวลาว่างให้เกิดประโยชน์
๕. ส่งเสริมและพัฒนาคุณภาพชีวิตให้ประชาชนในด้านสาธารณสุขและสุขภาพด้านการกีฬา
๖. พัฒนาคุณภาพชีวิตเด็ก สตรี คนชรา คนพิการ และผู้ด้อยโอกาส
๗. สนับสนุนการดำเนินงานด้านความมั่นคงปลอดภัยในชีวิตและทรัพย์สิน
๘. สนับสนุนการป้องกันและช่วยเหลือประชาชนที่ได้รับความเดือดร้อนจากภัยธรรมชาติและสาธารณภัย
๙. ส่งเสริมการสร้างครอบครัวอบอุ่นเข้มแข็ง
๑๐. ส่งเสริมการพัฒนาสนามกีฬาให้ได้มาตรฐาน
๑๑. ส่งเสริมกิจกรรมนันทนาการให้แก่ประชาชนทุกระดับ
๑๒. ส่งเสริมจัดการแข่งขันกีฬาเพื่อสร้างความสมานฉันท์ระหว่างองค์กรต่าง ๆ
๑๓. ส่งเสริมขนบธรรมเนียมประเพณี ศิลปะ วัฒนธรรม และภูมิปัญญาท้องถิ่น
๑๔. ส่งเสริมและสนับสนุนการจัดการศึกษาทุกประเภทให้มีคุณภาพ
๑๕. ดำเนินมาตรการป้องกันและปราบปรามอาชญากรรมและยาเสพติดทุกประเภท
๑๖. ส่งเคราะห์ผู้ประสบภัยพิบัติต่าง ๆ

๑๗. สนับสนุนการใช้ทรัพยากรให้เกิดประโยชน์สูงสุด

**ยุทธศาสตร์ที่ ๔ พัฒนาองค์กรด้วยกระบวนการมีส่วนร่วมตามหลักธรรมาภิบาล**

**แนวทางการพัฒนา**

๑. พัฒนาประสิทธิภาพการบริหารราชการในด้านการเมือง การบริหารราชการ การกระจายอำนาจ และการป้องกัน และปราบปรามการทุจริต
๒. บริหารงานขององค์กรปกครองส่วนท้องถิ่น โดยยึดหลักธรรมาภิบาล
๓. ส่งเสริมความรู้ ความเข้าใจกิจกรรมขององค์กรปกครองส่วนท้องถิ่น
๔. ประชาสัมพันธ์กิจการ/กิจกรรมขององค์กรปกครองส่วนท้องถิ่น
๕. ส่งเสริมการมีส่วนร่วมขององค์กรประชาชนในการพัฒนาและการบริหารงานการบริการของท้องถิ่น
๖. พัฒนาองค์กร เครื่องมือ เครื่องใช้ และสถานที่ในการปฏิบัติงานให้มีประสิทธิภาพ
๗. พัฒนาบุคลากรให้มีความรู้ ความสามารถและทักษะเพื่อให้สามารถปฏิบัติงานได้อย่างมีประสิทธิภาพ
๘. ส่งเสริมสนับสนุนการมีส่วนร่วมของประชาชนและองค์กรภาคประชาชนในพื้นที่
๙. ส่งเสริมและสนับสนุนการดำเนินงานขององค์กรปกครองส่วนท้องถิ่น ส่วนราชการ หน่วยงานของรัฐ องค์กรชุมชน องค์กรเอกชน และองค์กรต่าง ๆ ที่เกี่ยวข้องตามภารกิจอำนาจหน้าที่
๑๐. ส่งเสริมประชาธิปไตยและกระบวนการประชาสังคม
๑๑. สนับสนุนการจัดตั้งเครือข่ายเพื่อการพัฒนาสังคมและสวัสดิการ
๑๒. ส่งเสริมเทคโนโลยีสารสนเทศ
๑๓. สนับสนุนการให้บริการอินเทอร์เน็ตไร้สาย WIFI ในที่สาธารณะอย่างทั่วถึง

**ยุทธศาสตร์ที่ ๕ สร้างความพร้อมของจังหวัดเข้าสู่ประชาคมอาเซียน**

**แนวทางการพัฒนา**

๑. ส่งเสริมและสนับสนุนแหล่งเรียนรู้ของท้องถิ่นเพื่อรองรับประชาคมอาเซียน
๒. ส่งเสริมสถาบันการศึกษาในการพัฒนาบุคลากรภาคการเกษตร
๓. ส่งเสริมสถาบันการศึกษาในการพัฒนาบุคลากรภาครัฐ
๔. ปรับปรุงเส้นทางคมนาคมในท้องถิ่นเพื่อรองรับการคมนาคมและการขนส่ง
๕. พัฒนาระบบเทคโนโลยีสารสนเทศและสื่อสารของท้องถิ่น

**ยุทธศาสตร์ที่ ๖ พัฒนาคุณภาพมาตรฐานการศึกษา และระบบการจัดการเรียนรู้ให้หลากหลายเพื่อมุ่งสู่ความเป็นเลิศ**

**แนวทางการพัฒนา**

๑. ส่งเสริมและสนับสนุนการจัดการศึกษาให้แก่นักเรียนพัฒนาทักษะ วิชาชีพเบื้องต้น ในระบบนอกระบบ และตามอัธยาศัย
๒. ส่งเสริมและสนับสนุนศิลปวัฒนธรรม จารีต ประเพณี และภูมิปัญญาท้องถิ่น
๓. ส่งเสริมและสนับสนุนการอนุรักษ์ทรัพยากรธรรมชาติและสิ่งแวดล้อม
๔. ส่งเสริมและพัฒนาแหล่งเรียนรู้ สื่อการเรียน การสอน และนวัตกรรมทางการศึกษาอย่างหลากหลาย
๕. ส่งเสริมให้ผู้เรียนมีการดำเนินชีวิตตามแนวปรัชญาของเศรษฐกิจพอเพียง
๖. ส่งเสริมและพัฒนาบุคลากรทางการศึกษาให้มีความรู้ ความสามารถในการจัดกิจกรรมให้กับผู้เรียน
๗. ส่งเสริมและพัฒนาให้ครูและบุคลากรทางการศึกษามีการพัฒนาตนเองอย่างต่อเนื่อง
๘. ส่งเสริมและสนับสนุนคุณธรรมและจริยธรรมให้แก่ครูหรือบุคลากรทางการศึกษา

### ๓.๑.๕ นโยบายการพัฒนาของผู้บริหารท้องถิ่น

#### (๑) นโยบายด้านสาธารณสุข

- ๑.๑ สนับสนุนให้ประชาชนออกกำลังกาย และเล่นกีฬา เพื่อเสริมสร้างสุขภาพและพละนาามัยที่ดี
- ๑.๒ สนับสนุนการปฏิบัติงาน อ.ส.ม. และโรงพยาบาลส่งเสริมสุขภาพในการดูแลสุขภาพให้กับประชาชน
- ๑.๓ ส่งเสริมและสนับสนุนให้ประชาชนมีพฤติกรรมสุขภาพ และการป้องกันควบคุมโรคที่เหมาะสม
- ๑.๔ สนับสนุนการเพิ่มความรู้ความเข้าใจ และปลูกจิตสำนึกให้ประชาชนตระหนักถึงพิษของยาเสพติด
- ๑.๕ พัฒนาระบบเครือข่ายการสร้างเสริมสุขภาพ เพื่อความมั่นคงของชีวิต ครอบครัวและสังคม

#### (๒) นโยบายด้านการศึกษา ศาสนา วัฒนธรรมประเพณี และนันทนาการ

- ๒.๑ พัฒนาคุณภาพการจัดการเรียนรู้ และความเท่าเทียมกับทางการศึกษาของนักเรียนทุกระดับ
- ๒.๒ ส่งเสริมสนับสนุนกิจกรรมด้านศาสนา ศิลปวัฒนธรรมประเพณีและภูมิปัญญาท้องถิ่น
- ๒.๓ ส่งเสริมการเพิ่มประสิทธิภาพการเรียน การสอนและการเรียนรู้โดยใช้เทคโนโลยีสารสนเทศ
- ๒.๔ ส่งเสริมและสนับสนุนให้เด็กเยาวชน และประชาชนมีความรู้ความสามารถเป็นเลิศทางด้านกีฬา ดนตรี นันทนาการและรู้จักใช้เวลาว่างให้เป็นประโยชน์

#### (๓) นโยบายด้านสาธารณสุขปโภค

- ๓.๑ พัฒนาระบบคมนาคมขนส่ง ระบบจราจร ไฟฟ้าสาธารณะและไฟฟ้าเพื่อการเกษตร ให้ทั่วถึงทั่วถึงเพียงพอ และได้มาตรฐาน
- ๓.๒ พัฒนาระบบการผลิต จำหน่ายน้ำประปา ให้ทั่วถึงเพียงพอและมีคุณภาพ
- ๓.๓ สนับสนุนการปรับปรุง และเพิ่มประสิทธิภาพระบบน้ำ น้ำในชุมชน
- ๓.๔ พัฒนาแหล่งน้ำเพื่อการเกษตรอย่างเพียงพอและทั่วถึง

#### (๔) นโยบายด้านสวัสดิการสังคมและชุมชน

- ๔.๑ น้อมนำหลักเศรษฐกิจพอเพียง เป็นแนวทางในการยกระดับคุณภาพชีวิต และส่งเสริมความเข้มแข็งให้กับชุมชน
- ๔.๒ สนับสนุนให้การสงเคราะห์ผู้ด้อยโอกาสทางสังคม ได้แก่ เด็ก สตรี ผู้สูงอายุ ผู้พิการ และผู้ประสบภัยโดยการมีส่วนร่วมของทุกภาคส่วน
- ๔.๓ ส่งเสริมและสนับสนุนการแก้ไขปัญหาความยากจนอย่างยั่งยืน โดยการสร้างอาชีพ สร้างรายได้และลดรายจ่ายของประชาชน
- ๔.๔ สนับสนุนให้ประชาชนที่มีอยู่อาศัยอย่างทั่วถึง

#### (๕) นโยบายด้านความปลอดภัยในชีวิตและทรัพย์สิน

- ๕.๑ ส่งเสริมการปฏิบัติงานของเจ้าหน้าที่ตำรวจในการดูแลความปลอดภัยในชีวิต และทรัพย์สินให้กับประชาชน
- ๕.๒ เพิ่มประสิทธิภาพระบบป้องกันและบรรเทาสาธารณภัย

#### (๖) นโยบายด้านสิ่งแวดล้อมและทรัพยากรธรรมชาติ

- ๖.๑ ส่งเสริมการอนุรักษ์สิ่งแวดล้อมและทรัพยากรธรรมชาติ โดยการมีส่วนร่วมจากทุกภาคส่วน
- ๖.๒ สนับสนุนการอนุรักษ์และประหยัดพลังงาน อย่างจริงจังและต่อเนื่อง
- ๖.๓ จัดให้มีระบบกำจัดขยะมูลฝอย และสนับสนุนการจัดให้มีระบบกำจัดขยะมูลฝอยรวม เพื่อใช้ร่วมกับองค์กรปกครองส่วนท้องถิ่นในพื้นที่ใกล้เคียง
- ๖.๔ ส่งเสริมและสนับสนุนโครงการ/กิจกรรม เพื่อลดผลกระทบจากภาวะโลกร้อน
- ๖.๕ ปรับปรุงพัฒนาภูมิทัศน์โครงสร้างพื้นฐานพื้นที่นันทนาการและส่วนสาธารณะให้ได้มาตรฐาน

**(๗) นโยบายด้านการบริหารจัดการ**

๗.๑ พัฒนาศักยภาพของบุคลากร ระบบการปฏิบัติงานและเครื่องมือ เครื่องใช้เพื่อเพิ่มประสิทธิภาพการบริการประชาชนให้เกิดความพึงพอใจสูงสุด

๗.๒ เพิ่มประสิทธิภาพให้บริการประชาชน โดยใช้เทคโนโลยีใหม่

๗.๓ เพิ่มประสิทธิภาพในการจัดเก็บรายได้อย่างทั่วถึงและเป็นธรรม

๗.๔ สนับสนุนและส่งเสริมการมีส่วนร่วมของประชาชน ชุมชนภาคธุรกิจและองค์กรเอกชนในการพัฒนาท้องถิ่น

๗.๕ เสริมสร้างมาตรฐานด้านคุณธรรม และจริยธรรม ให้แก่บุคลากร เพื่อป้องกันและปราบปรามการทุจริต และประพฤติมิชอบภายในหน่วยงาน



## ๓.๒ ปัจจัยและสถานการณ์การเปลี่ยนแปลงที่มีผลต่อการพัฒนา

### ๓.๒.๑ ปัจจัยที่ผลต่อการพัฒนาเทศบาลตำบลเนินปอ

(๑) ปัจจัยด้านฐานะการเงินการคลังของเทศบาลฯ มีขีดจำกัดเนื่องจากการจัดเก็บรายได้ของเทศบาล และรายได้จากเงินอุดหนุนของรัฐบาลที่กระจายการจัดสรรให้กับองค์กรปกครองส่วนท้องถิ่นที่มีจำนวนเทศบาลเพิ่มขึ้น อีกทั้งภาระหน้าที่ของเทศบาลซึ่งมีอยู่หลายด้าน จึงต้องกระจายการพัฒนาไปสู่สาขาอื่น ๆ ด้วย

(๒) ปัจจัยด้านศักยภาพของเทศบาลฯ ที่มีขีดจำกัดด้านงบประมาณ บุคลากรเครื่องมือเครื่องใช้ในการดำเนินการมีไม่เพียงพอ

(๓) ปัจจัยด้านนโยบายท้องถิ่นที่เปลี่ยนแปลงไปตามสภาพของปัญหา ความต้องการของประชาชนและท้องถิ่น ตลอดจนศักยภาพในการพัฒนาของท้องถิ่น จึงจำเป็นต้องปรับเปลี่ยนนโยบายให้สอดคล้องในการบริหาร ทำให้โครงการต่าง ๆ ที่บรรจุไว้ในแผนพัฒนาเทศบาลต้องปรับเปลี่ยนไปตามนโยบาย

(๔) ปัจจัยด้านเงินอุดหนุนที่รัฐบาลจัดสรรให้เทศบาลในการพัฒนาท้องถิ่นมีขีดจำกัดและความไม่ชัดเจนเรื่องกรอบ จำนวน ระยะเวลาและเงื่อนไข ทำให้ไม่สามารถวางแผนพัฒนาท้องถิ่นได้ตามกรอบแผนดังกล่าว

(๕) ปัจจัยด้านนโยบายรัฐบาล ที่กำหนดเงื่อนไขในการจัดสรรงบประมาณทำให้แผนพัฒนาเทศบาลต้องปรับเปลี่ยน เพื่อให้สอดคล้องกับนโยบายของรัฐบาล

จากปัจจัยเหล่านี้ ทำให้เทศบาลไม่สามารถดำเนินการตามโครงการในแผนพัฒนาฯ ได้ทั้งหมดที่กำหนดไว้ แต่อย่างไรก็ตามเทศบาลไม่สามารถนำปัจจัยเหล่านี้ มาศึกษาวิเคราะห์สรุป เพื่อเป็นข้อมูลและแนวทางในการจัดทำแผนพัฒนาในปีต่อ ๆ ไป

### ๓.๒.๒ ผลการวิเคราะห์ปัญหาและความต้องการของประชาชนในท้องถิ่นตามประเด็นการพัฒนาท้องถิ่น

#### (๑) ขอบข่ายและปริมาณของปัญหา

ปัญหาของประชากรจากการสำรวจข้อมูลปัญหาและข้อเสนอแนะของชุมชนต่าง ๆ มีปัญหาที่สำคัญ สรุปผลการวิเคราะห์ปัญหาแต่ละด้าน ดังนี้

#### ๑. ปัญหาด้านโครงสร้างพื้นฐาน

ปัญหา	สภาพปัญหา / สาเหตุ
๑. การคมนาคมไม่สะดวก	๑) ถนนชำรุด เนื่องจากอายุการใช้งาน/การบรรทุกเกินขนาด/ขาดงบประมาณในการบำรุงรักษาอย่างทั่วถึง ๒) ถนนไม่ได้มาตรฐาน ถนนแคบ ไม่สามารถขยายได้ ไม่มีไหล่ทางหลายสายเป็นถนนลูกรัง หน้าฝนเป็นหลุมบ่อ หน้าแล้งเป็นฝุ่น ๓) การไม่มีท่อระบายน้ำ หรือท่อระบายน้ำชำรุด ทำให้เกิดปัญหาน้ำท่วมขัง ทั้งน้ำฝนและน้ำเสีย ที่ใช้ตามบ้านเรือน เป็นต้น และน้ำท่วมขังจากสถานะน้ำฝน

ปัญหา	สภาพปัญหา / สาเหตุ
๒. ไฟฟ้าแสงสว่างไม่ครอบคลุม	๑) ไฟฟ้าแสงสว่างสาธารณะไม่ครอบคลุมทั่วพื้นที่ เนื่องจากงบประมาณมีอยู่อย่างจำกัด
๓. ระบบประปาไม่ครอบคลุม	๑) พื้นที่กว้างต้องใช้งบประมาณมากในการให้บริการขยายเขตประปา ๒) ระบบประปาหมู่บ้าน ปริมาณน้ำไม่เพียงพอตลอดฤดูกาล
๔. ผังเมือง	๑) ไม่มีการจัดระบบผังเมืองที่ดี ๒) การบังคับใช้กฎหมายที่เกี่ยวข้อง ไม่สามารถใช้อย่างเต็มที่

## ๒. ปัญหาด้านคุณภาพชีวิต

ปัญหา	สภาพปัญหา / สาเหตุ
๑. การศึกษา	๑) ประชาชนบางส่วนของตำบลมีการศึกษาดำ ๒) ประชาชนเห็นความสำคัญของการศึกษาน้อยกว่าการหาเลี้ยงชีพประจำวัน ๓) แหล่งเรียนรู้ชุมชนหรือศูนย์ข้อมูลข่าวสารชุมชนมีน้อย ๔) ขาดวัสดุอุปกรณ์ในการเรียนการสอนและสื่อทางการศึกษาที่ทันสมัย
๒. รายได้ไม่เพียงพอกับรายจ่าย	๑) ขาดการประกอบอาชีพเสริมเกิดภาวะการว่างงาน ๒) ขาดความรู้และทักษะในการประกอบอาชีพ ๓) การรวมกลุ่มอาชีพ ขาดการบริหารจัดการที่ดี
๓. สาธารณสุข	๑) ประชาชนไม่ได้รับการวางแผนครอบครัวอย่างครบถ้วนสมบูรณ์ตั้งแต่ในครรภ์จนกระทั่งต่า ๒) ประชาชนยังขาดความรู้ด้านสาธารณสุขมูลฐาน ๓) ขาดการประชาสัมพันธ์ข่าวสารด้านสาธารณสุข
๔. การกีฬาและนันทนาการ	๑) ขาดสถานที่พักผ่อน/สวนสาธารณะของชุมชน ๒) ลานกีฬาหมู่บ้าน/สนามกีฬาท้องถิ่นไม่ทั่วถึงเพียงพอ ๓) หมู่บ้าน/ชุมชนขาดแคลนอุปกรณ์การกีฬา

## ๓. ปัญหาด้านสังคม

ปัญหา	สภาพปัญหา / สาเหตุ
๑. ความสงบเรียบร้อยของชุมชน	๑) การแพร่ระบาดของยาเสพติดในหมู่บ้าน ๒) การปฏิบัติงานด้านอาสาสมัครต่าง ๆ ไม่ได้รับการสนับสนุน ๓) ความอ่อนแอและความแตกแยกของชุมชนมีสูง

## ๔. ปัญหาด้านการวางแผน การส่งเสริมการลงทุนและการท่องเที่ยว

ปัญหา	สภาพปัญหา / สาเหตุ
๑. วิสัยทัศน์และการวางแผนพัฒนา	๑) องค์กรไม่ให้ความสำคัญของการวางแผนการพัฒนาเท่าที่ควร ๒) ขาดการแปลงแผนพัฒนาสู่การปฏิบัติและการติดตามตรวจสอบอย่างจริงจัง
๒. การส่งเสริมการท่องเที่ยว	๑) สถานที่ท่องเที่ยวเชิงนิเวศ/เชิงอนุรักษ์ไม่ได้รับการพัฒนา ๒) ขาดการสร้างจุดเด่นของตำบลเป็นจุดขาย

## ๕. ปัญหาด้านทรัพยากรธรรมชาติและสิ่งแวดล้อม

ปัญหา	สภาพปัญหา / สาเหตุ
๑. แหล่งน้ำ	๑) ยังขาดการส่งเสริมการอนุรักษ์แหล่งน้ำ
๒. ขยะสิ่งปฏิกูล	๑) ขาดการบริหารจัดการขยะอย่างเป็นระบบ ๒) ประชาชนขาดความรู้ในการกำจัดขยะที่ถูกต้อง

## ๖. ปัญหาด้านการเมือง การบริหาร

ปัญหา	สภาพปัญหา / สาเหตุ
๑. การมีส่วนร่วมของประชาชน	๑) ประชาชนไม่ได้รับความรู้ ความเข้าใจในกฎ/ระเบียบท้องถิ่น ๒) ประชาชนไม่เห็นความสำคัญของการมีส่วนร่วมในการพัฒนาท้องถิ่น ๓) ประชาชนยังขาดจิตสำนึกของการมีจิตสาธารณะ ๔) การประชาสัมพันธ์ข้อมูลข่าวสารไม่ทั่วถึงครอบคลุม
๒. การบริหารจัดการองค์กร	๑) องค์กรขาดการวางแผนอัตรากำลังที่เหมาะสม ๒) ระบบการบริหารข้อมูลข่าวสารสารสนเทศยังไม่ทั่วถึง
๓. รายได้ขององค์กร	๑) การวางแผนพัฒนาระบบการจัดเก็บภาษีและทะเบียนทรัพย์สินไม่ครอบคลุมและมีประสิทธิภาพ

## (๒) พื้นที่เป้าหมาย กลุ่มเป้าหมาย และการคาดการณ์แนวโน้มในอนาคต

ด้วยลักษณะภูมิประเทศของเทศบาลตำบลเนินปอ มีลักษณะเป็นพื้นที่ราบลุ่ม ในช่วงหน้าฝนจะระบายน้ำไม่ทัน จะทำให้เกิดน้ำท่วมขัง ซึ่งจะส่งผลกระทบต่อการดำเนินชีวิตของประชาชน ทำให้เกิดปัญหาน้ำเสีย

อย่างไรก็ตามการก่อสร้างถนนของเทศบาลตำบลเนินปอไม่ได้ก่อสร้างท่อระบายน้ำพร้อมกันไปด้วยทำให้เกิดปัญหาน้ำท่วมขังจากคร้วเรือน ร้านค้าทั่วไป ในอนาคตจึงมีความจำเป็นต้องมีระบบท่อระบายน้ำ เพื่อแก้ไขปัญหาดังกล่าว

**ถนน** พื้นที่ส่วนใหญ่ในเขตเทศบาลมีถนนครอบคลุมเกือบทุกสายที่ประชาชนตั้งบ้านเรือนอยู่อาศัย ถนนที่ต้องดำเนินการต่อไปส่วนใหญ่จะเป็นถนนสายใหม่ที่บ้านเรือนขยายตัวไปสร้างที่อยู่อาศัยและเดินทางไปทำการเกษตรกรรม และถนนซอยต่าง ๆ ที่จะต้องพัฒนาเป็นถนนคอนกรีตได้ทั่วถึง มีมาตรฐาน และได้รับการดูแลปรับปรุงอย่างต่อเนื่องต่อไป

**ความเป็นระเบียบของบ้านเมือง** ปัญหาสำคัญ คือ ปัญหาการควบคุมและกำจัดขยะในชุมชน เนื่องจากเทศบาลไม่มีที่ทิ้งขยะ และยังไม่ได้ออกระเบียบข้อบังคับขึ้น บ้างบ้านกำจัดขยะโดยการเผาทำให้เกิดมลภาวะทางอากาศ มีการดำเนินการจัดการเกี่ยวกับการจัดเก็บขยะในพื้นที่

**ไฟฟ้า** ปัญหาที่สำคัญ คือปัญหาไฟฟ้าสาธารณะไม่ทั่วถึง ในอนาคตจึงมีการขยายเขตไฟฟ้าสาธารณะให้ทั่วถึงในเขตเทศบาลตำบลเนินปอ

**ด้านสุขภาพและสิ่งแวดล้อม อาชีพ** ประชาชนเริ่มต้นตัวกับการรักษาสุขภาพในเบื้องต้นมากขึ้น และการสร้างอาชีพเสริมเพิ่มรายได้ให้กับประชาชนในชุมชน

**อนุรักษ์** ส่งเสริม สนับสนุน ขนบธรรมเนียมประเพณีและภูมิปัญญาท้องถิ่น ซึ่งส่วนใหญ่ผู้เข้าร่วมกิจกรรมเป็นผู้ใหญ่ จึงควรชักชวน จูงใจให้เด็กเยาวชนเข้าร่วมกิจกรรมของท้องถิ่นดังกล่าวด้วย

**๓.๒.๓ ผลการวิเคราะห์ศักยภาพเพื่อการประเมินสถานภาพพัฒนาในปัจจุบันและโอกาสการพัฒนาในอนาคตของท้องถิ่น ด้วยเทคนิค SWOT Analysis (จุดแข็ง จุดอ่อน โอกาส และอุปสรรค)**

#### จุดแข็ง (Strength : S)

๑. ชุมชนใช้ชีวิตที่เรียบง่าย และยังรักษา วัฒนธรรม ประเพณี วิถีชีวิตและภูมิปัญญาท้องถิ่น
๒. ผู้บริหารท้องถิ่นให้ความสำคัญกับการพัฒนาท้องถิ่น และพัฒนาบุคลากรเป็นอย่างมาก
๓. มีความปลอดภัยในชีวิตและทรัพย์สิน
๔. มีแนวโน้มด้านการพัฒนาการศึกษาที่มีคุณภาพ มีการขยายตัวอย่างต่อเนื่อง
๕. มีความพร้อมในด้านจำนวนบุคลากร และเครื่องมือ เครื่องใช้ต่าง ๆ
๖. นโยบายที่ชัดเจนของผู้บริหาร
๗. พื้นที่ส่วนใหญ่ทำเกษตรกรรม เช่น ปลูกข้าวจำนวนมาก
๘. มีกลุ่มออมทรัพย์ที่เข้มแข็ง (แหล่งเรียนรู้กลุ่มออมทรัพย์บ้านสระยายชี หมู่ที่ ๖)

#### จุดอ่อน (Weakness :W)

๑. งบประมาณในการพัฒนามีจำกัดทำให้ไม่สามารถตอบสนองต่อความต้องการของประชาชนได้เท่าที่ควร
๒. ขาดศูนย์รวมจำหน่ายและกระจายสินค้า
๓. ขาดการประชาสัมพันธ์เชิงรุก ประชาชนไม่ทราบทั่วถึง
๔. ปัญหาด้านโครงสร้างพื้นฐานที่ไม่ดี ไฟฟ้าส่องสว่างตามซอยและถนนต่าง ๆ ไม่เพียงพอ น้ำประปาไหลน้อย อีกทั้งในบางพื้นที่ยังขยายการประปาไม่ทั่วถึง ถนนหลายสายไม่มีท่อระบายน้ำ
๕. ขาดการพัฒนาแหล่งท่องเที่ยวธรรมชาติ
๖. พื้นที่การเกษตรไม่สามารถเก็บกักน้ำไว้ใช้
๗. พื้นที่เทศบาลอยู่นอกเขตชลประทาน มีน้ำท่วมขังในฤดูฝน
๘. ขาดบุคลากร และขาดการส่งเสริมบุคลากรภาครัฐในการเตรียมความพร้อมสู่ประชาคมอาเซียน
๙. ยังไม่มีการศึกษาและส่งเสริมองค์ความรู้ ภูมิปัญญาท้องถิ่น
๑๐. ยังไม่มีการรวมกลุ่มเพื่อต่อรองราคากับพ่อค้าคนกลาง

## โอกาส (Opportunity)

๑. นโยบายการกระจายอำนาจของรัฐทำให้ท้องถิ่น มีอำนาจหน้าที่โครงการบริหารจัดการได้อย่างคล่องตัวมากขึ้น เช่น ด้านสิ่งแวดล้อม ได้แก่ ขยะ บำบัดน้ำเสีย เป็นต้น ด้านสาธารณสุข การศึกษา การป้องกันและบรรเทาสาธารณภัย
๒. นโยบายส่งเสริม เกษตรกรรม ผลิตภัณฑ์ชุมชนและท้องถิ่นซึ่งจะได้รับการสนับสนุนให้มีคุณภาพเป็นที่ยอมรับของผู้บริโภค
๓. นโยบายการปฏิรูปการศึกษา โดยยึดคุณธรรมนำความรู้ ทำให้เทศบาลตำบลเนินปอ สามารถร่วมกับสถาบันต่าง ๆ เข้าอบรมเพื่อพัฒนาบุคลากร
๔. มีเทคโนโลยีที่ดี / มีระบบการติดต่อสื่อสารที่ทันสมัย
๕. กระแสการเปิดประเทศประชาคมอาเซียน

## อุปสรรค/ภัยคุกคาม (Threats : T)

๑. กระแสวัฒนธรรมตะวันตกมีปัญหาต่อการศึกษาของวัยรุ่น กล่าวคือ ปัจจุบันเยาวชนนักเรียน นักศึกษา มีค่านิยมในการดำเนินชีวิตตามแบบตะวันตกมากขึ้น เช่น การเที่ยวสถานบริการ การแต่งตัวตามแฟชั่น การใช้สินค้าเกินความจำเป็น ทำให้เป็นอุปสรรคสำคัญของการพัฒนา
๒. มีการอพยพแรงงานไปทำงานที่อื่น
๓. พฤติกรรมการอุปโภคบริโภคที่ฟุ่มเฟือย/ฟุ้งเฟ้อ
๔. ปัญหาจากภัยธรรมชาติ อุทกภัยและภัยแล้ง ก่อให้เกิดความเสียหายต่อผลผลิตทางการเกษตรและเศรษฐกิจส่วนรวม
๕. ผลกระทบภาคการผลิต ภาคการค้าและบริการทั้งเศรษฐกิจ สังคมจากการขึ้นราคาน้ำมัน
๖. ประชาชนมีความแตกต่างในด้านคุณภาพชีวิต

## วิสัยทัศน์ (Vision) และพันธกิจ (Mission) การพัฒนาท้องถิ่น

### วิสัยทัศน์ (Vision)

**“ส่งเสริมเกษตรกรรม เตรียมโครงสร้างพื้นฐานให้พร้อม จัดสิ่งแวดล้อมชุมชนให้น่าอยู่ มุ่งสู่เศรษฐกิจแบบพอเพียง พร้อมก้าวสู่ประชาคมอาเซียน”**

### พันธกิจ (Mission)

๑. ส่งเสริมการศึกษา พัฒนาเสริมสร้างความเข้มแข็งด้านเศรษฐกิจในระดับฐานราก ส่งเสริมการท่องเที่ยว สร้างรายได้ แก้ไขปัญหาความเดือนร้อนและประชาชนมีคุณภาพชีวิตที่ดี
๒. จัดให้มีระบบโครงสร้างพื้นฐานที่ดี
๓. จัดการทรัพยากรธรรมชาติและสิ่งแวดล้อมเพื่อให้เป็นสังคมที่มีคุณภาพและน่าอยู่
๔. ประชาชนมีส่วนร่วมในการบริหารงานของท้องถิ่น
๕. ส่งเสริม ศิลปะ วัฒนธรรม จารีตประเพณี และภูมิปัญญาท้องถิ่น

### ๓.๓ ความเชื่อมโยงยุทธศาสตร์การพัฒนาจังหวัดกับยุทธศาสตร์การพัฒนาของ อปท.

#### โครงสร้างความเชื่อมโยงแผนยุทธศาสตร์การพัฒนาเทศบาลตำบลเนินปอ พ.ศ.๒๕๕๘-๒๕๖๐

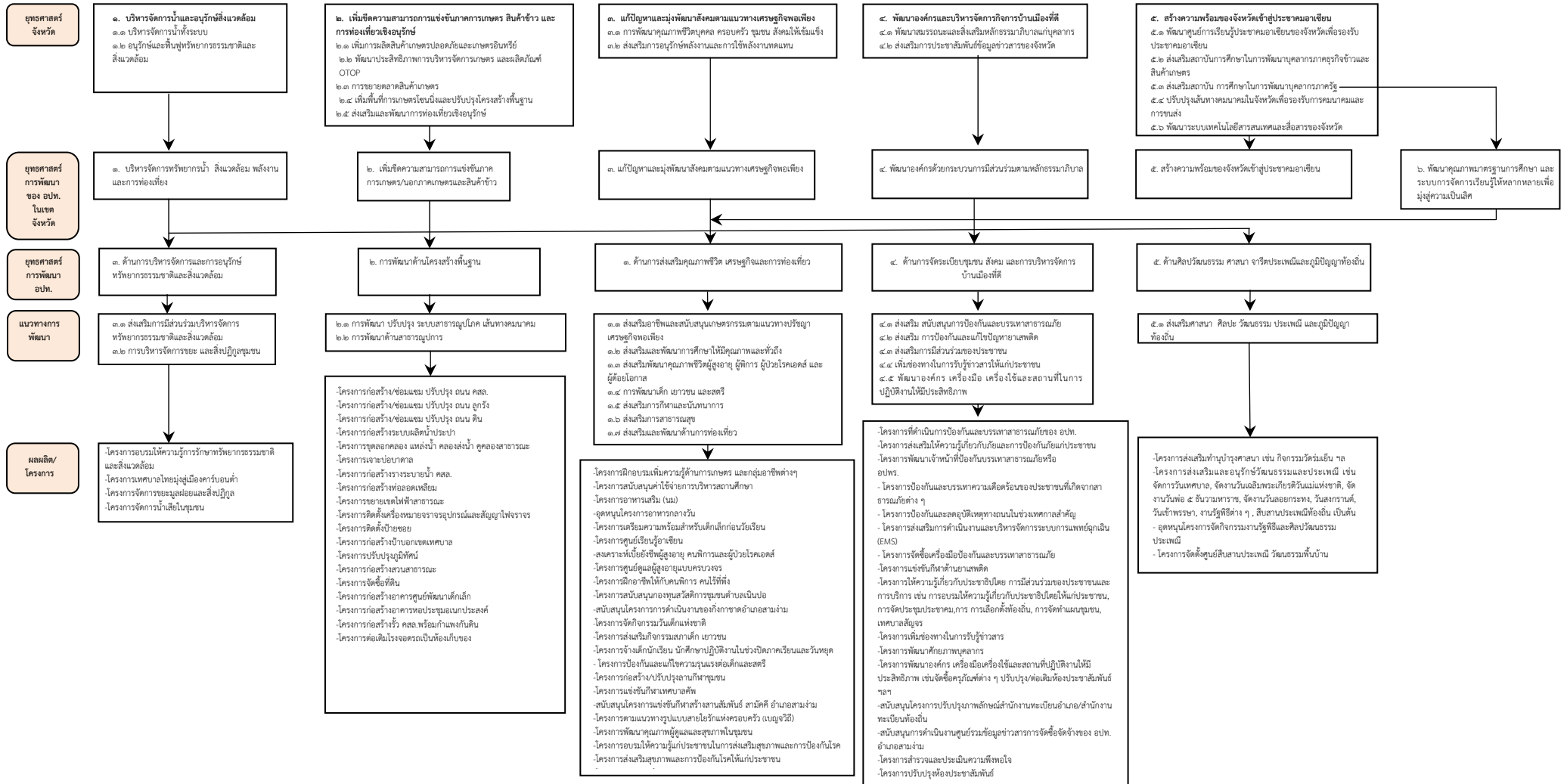

### ๓.๔ แผนที่ยุทธศาสตร์

#### ยุทธศาสตร์การพัฒนาขององค์กรปกครองส่วนท้องถิ่น Strategy Map

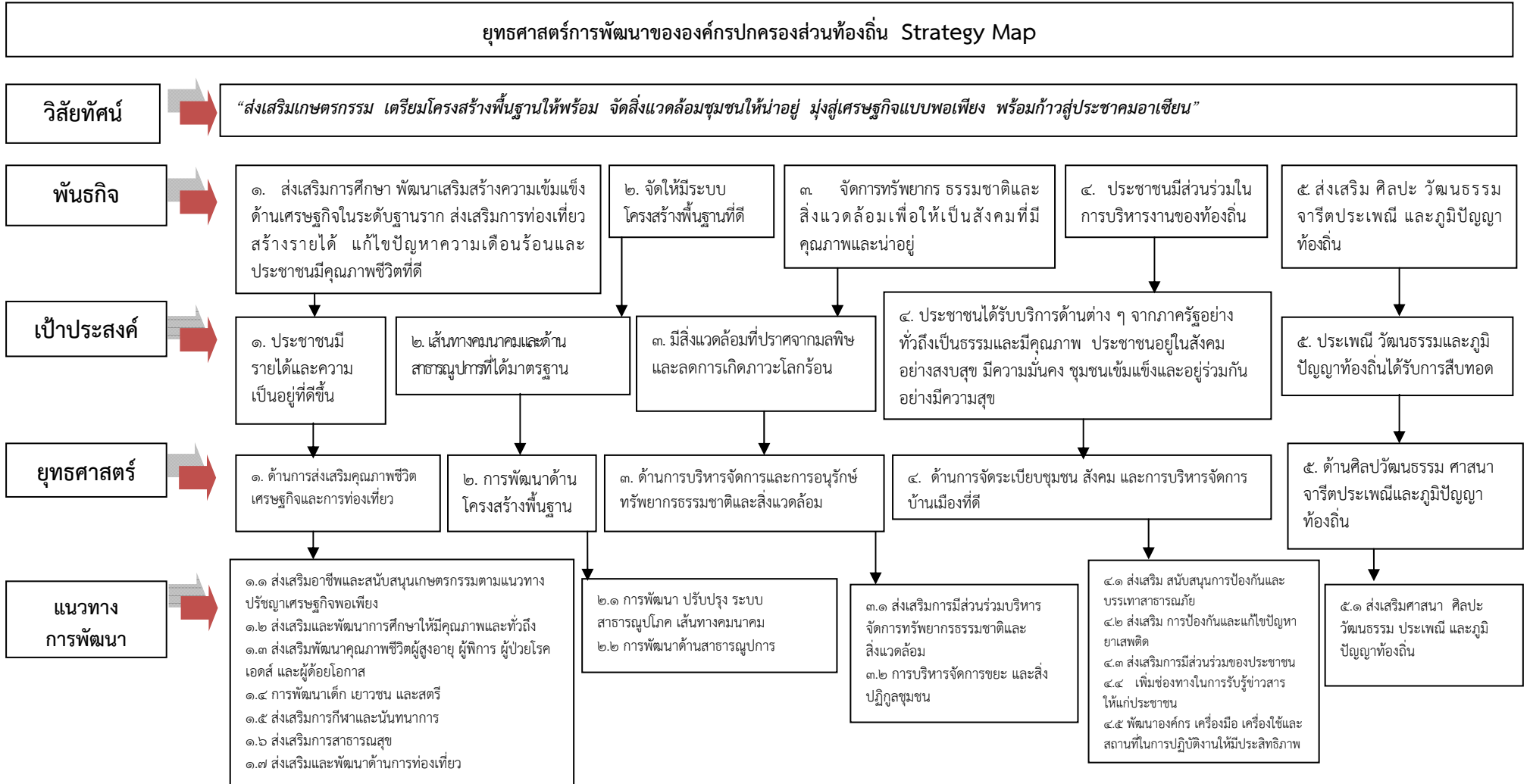

## บทที่ ๔

### รายละเอียดแผนยุทธศาสตร์การพัฒนา

**ประเด็นยุทธศาสตร์ที่ ๑** ด้านการส่งเสริมคุณภาพชีวิต เศรษฐกิจและการท่องเที่ยว

**พันธกิจ** ส่งเสริมการศึกษา พัฒนาเสริมสร้างความเข้มแข็งด้านเศรษฐกิจในระดับฐานราก ส่งเสริมการท่องเที่ยว สร้างรายได้ แก้ไขปัญหาความเดือดร้อนและประชาชนมีคุณภาพชีวิตที่ดี

**เป้าประสงค์** ประชาชนมีรายได้และความเป็นอยู่ที่ดีขึ้น

#### ตัวชี้วัดเป้าประสงค์

- ร้อยละของประชาชนมีความพึงพอใจต่อการพัฒนาคุณภาพชีวิต

#### กลยุทธ์/แนวทางการพัฒนาและตัวชี้วัดระดับกลยุทธ์

กลยุทธ์/แนวทางการพัฒนา	ตัวชี้วัดระดับกลยุทธ์
๑.๑ ส่งเสริมอาชีพและสนับสนุนเกษตรกรกรรมตามแนวทางปรัชญาเศรษฐกิจพอเพียง	- จำนวนประเภทอาชีพที่จัดให้มีการฝึกอบรมแก่ประชาชน
๑.๒ ส่งเสริมและพัฒนาทางการศึกษาให้มีคุณภาพและทั่วถึง	- จำนวนกิจกรรมเพื่อส่งเสริมการศึกษามีคุณภาพและทั่วถึง
๑.๓ ส่งเสริมพัฒนาคุณภาพชีวิต ผู้สูงอายุ ผู้พิการ ผู้ป่วยเอดส์ และผู้ด้อยโอกาส	- จำนวนกิจกรรมเพื่อพัฒนาผู้สูงอายุ คนพิการ สงเคราะห์คนไร้ที่พึ่ง
๑.๔ การพัฒนาเด็ก เยาวชน และสตรี	- จำนวนกิจกรรมที่ อปท.จัดหรือสนับสนุนการพัฒนาเด็ก เยาวชน และสตรี
๑.๕ ส่งเสริมการกีฬาและนันทนาการ	- จำนวนโครงการที่ส่งเสริมกีฬาของ อปท.
๑.๖ ส่งเสริมการสาธารณสุข	- จำนวนกิจกรรมที่ให้ความรู้ ส่งเสริม สุขภาพพลานามัยให้แก่ประชาชน
๑.๗ ส่งเสริมและพัฒนาการท่องเที่ยว	- จำนวนกิจกรรมเพื่อส่งเสริมการท่องเที่ยว

#### หน่วยงานที่รับผิดชอบหลัก

กองการศึกษา, กองสวัสดิการสังคม และกองสาธารณสุขและสิ่งแวดล้อม

#### ความเชื่อมโยง

๑. ยุทธศาสตร์จังหวัด : ยุทธศาสตร์ที่ ๓ แก้ปัญหาและมุ่งพัฒนาสังคมตามแนวทางเศรษฐกิจพอเพียง

๒. ยุทธศาสตร์การพัฒนาระดับองค์กรปกครองส่วนท้องถิ่น : ยุทธศาสตร์ที่ ๓ แก้ปัญหาและมุ่งพัฒนาสังคมตามแนวทางเศรษฐกิจพอเพียง



## ประเด็นยุทธศาสตร์ที่ ๒ ด้านโครงสร้างพื้นฐาน

พันธกิจ จัดให้มีการบริการด้านโครงสร้างพื้นฐานที่ดี

เป้าประสงค์ - เส้นทางคมนาคมและด้านสาธารณูปการที่ได้มาตรฐาน

### ตัวชี้วัดเป้าประสงค์

- จำนวนถนนที่ได้มาตรฐานเพิ่มขึ้น
- ร้อยละของประชาชนในการเข้าถึงบริการของรัฐ

### กลยุทธ์/แนวทางการพัฒนา และตัวชี้วัดระดับกลยุทธ์

กลยุทธ์/แนวทางการพัฒนา	ตัวชี้วัดระดับกลยุทธ์
๒.๑ การพัฒนา ปรับปรุง ระบบสาธารณูปโภค เส้นทางคมนาคม	<ul style="list-style-type: none"> <li>- จำนวนถนนที่มีการก่อสร้างให้ได้มาตรฐานทั้งก่อสร้างใหม่และที่มีการปรับปรุงซ่อมแซมผิวจราจร</li> <li>- จำนวนแห่งที่มีการขยายระบบการวางท่อประปา และการก่อสร้างระบบประปา</li> <li>- จำนวนแห่งที่มีการก่อสร้างและวางท่อระบายน้ำ</li> <li>- จำนวนแห่งที่มีการพัฒนาชุดลอกคลอง แหล่งน้ำ คลองส่งน้ำ คูคลองสาธารณะ เพิ่มขึ้น</li> <li>- จำนวนแห่งที่มีการขยายเขตสายดับและไฟฟ้า สาธารณะ</li> </ul>
๒.๒ การพัฒนาด้านสาธารณูปการ	<ul style="list-style-type: none"> <li>- จำนวนทางแยกหรือจุดอันตรายที่มีการก่อสร้างปรับปรุงสัญญาณหรือเครื่องหมายจราจร</li> <li>- จำนวนป้ายบอกชื่อซอย/ป้ายบอกเขตเทศบาล</li> <li>- จำนวนสวนสาธารณะที่มีการก่อสร้างปรับปรุง</li> <li>- จำนวนอาคาร หรือสถานที่ ที่ดำเนินการจัดซื้อก่อสร้าง ปรับปรุงต่อเติม ดัดแปลง ฯลฯ</li> </ul>

### หน่วยงานที่รับผิดชอบหลัก

กองช่าง

### ความเชื่อมโยง

๑. ยุทธศาสตร์จังหวัด : ยุทธศาสตร์ที่ ๒ เพิ่มขีดความสามารถในการแข่งขันภาคการเกษตรสินค้าข้าวและการท่องเที่ยวเชิงอนุรักษ์

๒. ยุทธศาสตร์การพัฒนาศูนย์บริการประชาชนท้องถิ่น : ยุทธศาสตร์ที่ ๒ เพิ่มขีดความสามารถการแข่งขันภาคการเกษตรและสินค้าข้าว

**ประเด็นยุทธศาสตร์ที่ ๓** ด้านการบริหารจัดการและการอนุรักษ์ทรัพยากรธรรมชาติและสิ่งแวดล้อม  
**พันธกิจ** จัดการทรัพยากรธรรมชาติและสิ่งแวดล้อมเพื่อให้เป็นสังคมที่มีคุณภาพและน่าอยู่  
**เป้าประสงค์** มีสิ่งแวดล้อมที่ปราศจากมลพิษและลดการเกิดภาวะโลกร้อน

#### ตัวชี้วัดเป้าประสงค์

จำนวนแหล่งน้ำและพื้นที่สีเขียวเพิ่มขึ้น

#### กลยุทธ์/แนวทางการพัฒนาและตัวชี้วัดระดับกลยุทธ์

กลยุทธ์/แนวทางการพัฒนา	ตัวชี้วัดระดับกลยุทธ์
๓.๑ ส่งเสริมการมีส่วนร่วมบริหารจัดการทรัพยากรธรรมชาติและสิ่งแวดล้อม	- จำนวนกิจกรรมที่ให้ความรู้ประชาชนในการรักษาทรัพยากรธรรมชาติและสิ่งแวดล้อม
๓.๒ การบริหารจัดการขยะ และสิ่งปฏิกูลชุมชน	- จำนวนกิจกรรมเพื่อการจัดการขยะ และการจัดการน้ำเสีย

#### หน่วยงานที่รับผิดชอบหลัก

กองสาธารณสุขและสิ่งแวดล้อม

#### ความเชื่อมโยง

- ยุทธศาสตร์จังหวัด : ยุทธศาสตร์ที่ ๑ บริหารจัดการน้ำและอนุรักษ์สิ่งแวดล้อม
- ยุทธศาสตร์การพัฒนาศูนย์บริการประชาชน : ยุทธศาสตร์ที่ ๑ บริหารจัดการทรัพยากรน้ำ สิ่งแวดล้อม พลังงาน และการท่องเที่ยว

**ประเด็นยุทธศาสตร์ที่ ๔** ด้านการจัดระเบียบชุมชน สังคม และการบริหารจัดการบ้านเมืองที่ดี

**พันธกิจ** ประชาชนมีส่วนร่วมในการบริหารงานของท้องถิ่น

**เป้าประสงค์** ประชาชนได้รับบริการด้านต่าง ๆ จากภาครัฐอย่างทั่วถึงเป็นธรรมและมีคุณภาพ ประชาชนอยู่ในสังคมอย่างสงบสุขมีความมั่นคง ชุมชนเข้มแข็งและอยู่ร่วมกันอย่างมีความสุข

**ตัวชี้วัดเป้าประสงค์**

- ร้อยละของประชาชนที่มีความพึงพอใจต่อการส่งเสริมการจัดการบริการสาธารณะจากเทศบาล
- เทศบาลผ่านเกณฑ์การประเมินการบริหารตามหลักเกณฑ์การบริหารจัดการบ้านเมืองที่ดี

**กลยุทธ์/แนวทางการพัฒนาและตัวชี้วัดระดับกลยุทธ์**

กลยุทธ์/แนวทางการพัฒนา	ตัวชี้วัดระดับกลยุทธ์
๔.๑ ส่งเสริม สนับสนุนการป้องกันและบรรเทาสาธารณภัย	- จำนวนกิจกรรมที่ส่งเสริม สนับสนุนการป้องกันและบรรเทาสาธารณภัย
๔.๒ ส่งเสริม การป้องกันและแก้ไขปัญหาเสพติด	- จำนวนกิจกรรมที่ดำเนินการแก้ไขและป้องกันปัญหาเสพติด
๔.๓ ส่งเสริมการมีส่วนร่วมของประชาชน	- จำนวนกิจกรรมที่ให้ความรู้เกี่ยวกับประชาธิปไตย การมีส่วนร่วมของประชาชน และการบริการประชาชน
๔.๔ เพิ่มช่องทางในการรับรู้ข่าวสารให้แก่ประชาชน	- จำนวนช่องทางในการประชาสัมพันธ์ให้ประชาชนรับรู้ข่าวสารเพิ่มขึ้น
๔.๕ พัฒนาองค์กร เครื่องมือ เครื่องใช้และสถานที่ในการปฏิบัติงานให้มีประสิทธิภาพ	- จำนวนกิจกรรมที่ส่งเสริมพัฒนาศักยภาพองค์กรตามหลักธรรมาภิบาล

**หน่วยงานที่รับผิดชอบหลัก**

ทุกสำนัก/กอง

**ความเชื่อมโยง**

๑. ยุทธศาสตร์จังหวัด : ยุทธศาสตร์ที่ ๔ พัฒนาการและบริหารจัดการกิจการบ้านเมืองที่ดี
๒. ยุทธศาสตร์การพัฒนาระบบราชการส่วนท้องถิ่น : ยุทธศาสตร์ที่ ๔ พัฒนาการด้วยกระบวนการมีส่วนร่วมตามหลักธรรมาภิบาล

**ประเด็นยุทธศาสตร์ที่ ๕** ด้านศิลปวัฒนธรรม ศาสนา จารีตประเพณีและภูมิปัญญาท้องถิ่น

**พันธกิจ** ส่งเสริมศิลปะ วัฒนธรรม จารีตประเพณี และภูมิปัญญาท้องถิ่น

**เป้าประสงค์** ประเพณี วัฒนธรรมและภูมิปัญญาท้องถิ่นได้รับการสืบทอด

**ตัวชี้วัดเป้าประสงค์**

- จำนวนประเพณีท้องถิ่นที่ได้รับการฟื้นฟู

**กลยุทธ์/แนวทางการพัฒนาและตัวชี้วัดระดับกลยุทธ์**

กลยุทธ์/แนวทางการพัฒนา	ตัวชี้วัดระดับกลยุทธ์
๕.๑ ส่งเสริมศาสนา ศิลปะ วัฒนธรรม ประเพณี และภูมิปัญญาท้องถิ่น	- จำนวนกิจกรรมที่ส่งเสริมทำนุบำรุงศาสนา อนุรักษ์วัฒนธรรมและประเพณี ภูมิปัญญาท้องถิ่น

**หน่วยงานที่รับผิดชอบหลัก**

กองการศึกษา

**ความเชื่อมโยง**

๑. ยุทธศาสตร์จังหวัด : ยุทธศาสตร์ที่ ๓ แก้ปัญหาและมุ่งพัฒนาสังคมตามแนวทางเศรษฐกิจพอเพียง

๒. ยุทธศาสตร์การพัฒนากองศกรปกครองส่วนท้องถิ่น : ยุทธศาสตร์ที่ ๑ บริหารจัดการทรัพยากรน้ำ สิ่งแวดล้อม พลังงานและการท่องเที่ยว แนวทางการพัฒนาที่ ๘. ส่งเสริมสนับสนุนกิจกรรมจารีต ประเพณี วัฒนธรรมท้องถิ่นที่สำคัญ ของดีเมืองพิจิตร

**รายละเอียดแผนยุทธศาสตร์ เทศบาลตำบลเนินปอ  
อำเภอสามง่าม จังหวัดพิจิตร**

ความเชื่อมโยงกับยุทธศาสตร์จังหวัด	ยุทธศาสตร์ อปท. ในเขตจังหวัด	ยุทธศาสตร์ อปท.	เป้าประสงค์ตามพันธกิจ	ตัวชี้วัดระดับเป้าประสงค์ (ตัวชี้วัดรวม)	ค่าเป้าหมาย			กลยุทธ์/แนวทางการพัฒนา	ตัวชี้วัดระดับกลยุทธ์	ความก้าวหน้าของเป้าหมาย	โครงการ/กิจกรรม	หน่วยรับผิดชอบ	หน่วยงานสนับสนุน
					๕๘	๕๙	๖๐						
แก้ปัญหาและมุ่งพัฒนาสังคมตามแนวทางเศรษฐกิจพอเพียง	แก้ปัญหาและมุ่งพัฒนาสังคมตามแนวทางเศรษฐกิจพอเพียง	ด้านการส่งเสริมคุณภาพชีวิต เศรษฐกิจและการท่องเที่ยว	ประชาชนมีรายได้และความเป็นอยู่ที่ดีขึ้น	มีประเภทอาชีพที่จัดให้มีการฝึกอบรมแก่ประชาชนเพิ่มขึ้น	๔	๘	๑๒	๑.๑ ส่งเสริมอาชีพและสนับสนุนเกษตรกรกรมตามแนวทางปรัชญาเศรษฐกิจพอเพียง	- จำนวนประเภทอาชีพที่จัดให้มีการฝึกอบรมแก่ประชาชน	๔ อาชีพ/ปี	- โครงการฝึกอบรมเพิ่มความรู้ด้านการเกษตร และกลุ่มอาชีพต่าง ๆ ๑๒ อาชีพ	กองสวัสดิการสังคม	
				ร้อยละของประชาชนมีความพึงพอใจต่อการพัฒนาคุณภาพชีวิต	๗	๑๔	๒๑	๑.๒ ส่งเสริมและพัฒนาการศึกษาให้มีคุณภาพและทั่วถึง	- จำนวนประเภทกิจกรรมเพื่อส่งเสริมการศึกษาเพิ่มขึ้น	๗ กิจกรรม/ปี	-โครงการสนับสนุนค่าใช้จ่ายการบริหารสถานศึกษา (อาหารกลางวันสำหรับเด็กนักเรียน) -อุดหนุนโครงการอาหารกลางวัน -โครงการอาหารเสริม (นม) -โครงการเตรียมความพร้อมสำหรับเด็กเล็กก่อนวัยเรียน -โครงการศูนย์เรียนรู้รู้อาเซียน	กองการศึกษา	
					๗	๑๔	๒๑	๑.๓ ส่งเสริมพัฒนาคุณภาพชีวิตผู้สูงอายุ ผู้พิการ ผู้ป่วยโรคเอดส์และผู้ด้อยโอกาส	จำนวนกิจกรรมเพื่อพัฒนาผู้สูงอายุ คนพิการ สงเคราะห์คนไร้ที่พึ่ง	๗ กิจกรรม/ปี	-สงเคราะห์เบี้ยยังชีพผู้สูงอายุ คนพิการและผู้ป่วยโรคเอดส์ -โครงการศูนย์ดูแลผู้สูงอายุแบบครบวงจร ( กิจกรรมตรวจสุขภาพช่องปากผู้สูงอายุ, คัดกรองสายตาผู้สูงอายุ เป็นต้น) -โครงการฝึกอาชีพให้กับคนพิการคนไร้ที่พึ่ง -โครงการสนับสนุนกองทุนสวัสดิการชุมชนตำบลเนินปอ -สนับสนุนโครงการการดำเนินงานของกิ่งกาชาดอำเภอสามง่าม - โครงการวันเอดส์โลก	กองสวัสดิการสังคม	

**รายละเอียดแผนยุทธศาสตร์ เทศบาลตำบลเนินปอ  
อำเภอสามง่าม จังหวัดพิจิตร**

ความเชื่อมโยงกับยุทธศาสตร์จังหวัด	ยุทธศาสตร์ อปท. ในเขตจังหวัด	ยุทธศาสตร์ อปท.	เป้าประสงค์ตามพันธกิจ	ตัวชี้วัดระดับเป้าประสงค์ (ตัวชี้วัดรวม)	ค่าเป้าหมาย			กลยุทธ์/แนวทางการพัฒนา	ตัวชี้วัดระดับกลยุทธ์	ความก้าวหน้าของเป้าหมาย	โครงการ/กิจกรรม	หน่วยรับผิดชอบ	หน่วยงานสนับสนุน
					๕๘	๕๙	๖๐						
แก้ปัญหาและมุ่งพัฒนาสังคมตามแนวทางเศรษฐกิจพอเพียง	แก้ปัญหาและมุ่งพัฒนาสังคมตามแนวทางเศรษฐกิจพอเพียง	ด้านการส่งเสริมคุณภาพชีวิต เศรษฐกิจและการท่องเที่ยว	ประชาชนมีรายได้และความเป็นอยู่ที่ดีขึ้น	ร้อยละของประชาชนมีความพึงพอใจต่อการพัฒนาคุณภาพชีวิต	๔	๘	๑๒	๑.๔ การพัฒนาเด็ก เยาวชน และสตรี	- จำนวนประเภทกิจกรรมที่จัด/สนับสนุน การพัฒนาเด็ก เยาวชน และสตรี	๔ กิจกรรม/ปี	-โครงการจัดกิจกรรมวันเด็กแห่งชาติ -โครงการส่งเสริมกิจกรรมสภาเด็ก เยาวชน -โครงการจ้างเด็กนักเรียน นักศึกษาปฏิบัติงาน ในช่วงปิดภาคเรียนและวันหยุด - โครงการป้องกันและแก้ไขความรุนแรงต่อเด็ก เยาวชนและสตรี	กองการศึกษา กองสวัสดิการสังคม กองสาธารณสุข	
					๖	๑๒	๒๔	๑.๕ ส่งเสริมการกีฬาและนันทนาการ	- จำนวนโครงการที่ส่งเสริมกีฬาของ อปท.	๖ กิจกรรม/ปี	-โครงการก่อสร้าง/ปรับปรุงลานกีฬาชุมชน -โครงการแข่งขันกีฬาเทศบาลต.พ -สนับสนุนโครงการแข่งขันกีฬาสร้างสานสัมพันธ์สามัคคี อำเภอสามง่าม	กองการศึกษา	
					๙	๑๘	๓๖	๑.๖ ส่งเสริมการสาธารณสุข	- จำนวนกิจกรรมที่ให้ความรู้ ส่งเสริมสุขภาพพลานามัยให้กับประชาชน	๙ กิจกรรม/ปี	-โครงการตามแนวทางรูปแบบสายใยรักแห่งครอบครัว (เบญจวิถี) -โครงการพัฒนาคุณภาพผู้ดูแลและสุขภาพในชุมชน -โครงการอบรมให้ความรู้แก่ประชาชนในการส่งเสริมสุขภาพและการป้องกันโรค -โครงการส่งเสริมสุขภาพและการป้องกันโรคให้แก่ประชาชน -โครงการสนับสนุนในการดูแลและสุขภาพประชาชน	กองสาธารณสุข	
					๑	๒	๓	๑.๗ ส่งเสริมและพัฒนาด้านการท่องเที่ยว	- จำนวนกิจกรรมส่งเสริมการท่องเที่ยว	๑ กิจกรรม/ปี	-โครงการส่งเสริมด้านการท่องเที่ยว เช่น สนับสนุนจัดงานประเพณีแข่งขันเรือยาวจังหวัดพิจิตรฯ เป็นต้น	กองการศึกษา กองวิชาการฯ	

**รายละเอียดแผนยุทธศาสตร์ เทศบาลตำบลเนินปอ  
อำเภอสามง่าม จังหวัดพิจิตร**

ความเชื่อมโยงกับยุทธศาสตร์จังหวัด	ยุทธศาสตร์ อปท. ในเขตจังหวัด	ยุทธศาสตร์ อปท.	เป้าประสงค์ตามพันธกิจ	ตัวชี้วัดระดับเป้าประสงค์ (ตัวชี้วัดรวม)	ค่าเป้าหมาย			กลยุทธ์/แนวทางการพัฒนา	ตัวชี้วัดระดับกลยุทธ์	ความก้าวหน้าของเป้าหมาย	โครงการ/กิจกรรม	หน่วยรับผิดชอบ	หน่วยงานสนับสนุน			
					๕๘	๕๙	๖๐									
เพิ่มขีดความสามารถในการแข่งขันภาคการเกษตรสินค้าข้าวและการท่องเที่ยวเชิงอนุรักษ์	เพิ่มขีดความสามารถการแข่งขันภาคการเกษตรและสินค้าข้าว	ด้านโครงสร้างพื้นฐาน	จัดให้มีการบริการด้านโครงสร้างพื้นฐานที่ดี	เส้นทางคมนาคมและด้านสาธารณูปการที่ได้มาตรฐาน	๕	๑๐	๑๕	๒.๑ การพัฒนาปรับปรุงระบบสาธารณูปโภคเส้นทางคมนาคม	- จำนวนถนนที่มีการก่อสร้างให้ได้มาตรฐานทั้งก่อสร้างใหม่และที่มีการปรับปรุงซ่อมแซมผิวจราจร	ปีละ ๕ สาย	- โครงการก่อสร้างถนน คสล. ๕ สาย - โครงการก่อสร้างถนน คสล. พร้อมวางท่อ - สาย - โครงการก่อสร้างถนนดิน ๒ สาย - โครงการก่อสร้างถนนดินพร้อมลงลูกรัง ๓ สาย - โครงการก่อสร้างถนนลูกรัง ๓ สาย - โครงการก่อสร้างถนนลูกรังพร้อมวางท่อระบายน้ำ ๑ สาย - โครงการก่อสร้างถนนลาดยาง ๑ สาย	กองช่าง				
					๑	๒	๓							- จำนวนแห่งที่มีการขยายระบบการวางท่อประปาและการก่อสร้างระบบประปา	ปีละ ๑ แห่ง	- โครงการก่อสร้างระบบผลิตน้ำประปา ๓ แห่ง
					๕	๑๐	๑๕							- จำนวนแห่งที่มีการพัฒนาจุดลอกคลอง แหล่งน้ำ คลองส่งน้ำ คูคลองสาธารณะ เพิ่มขึ้น	ปีละ ๕ สาย	- โครงการขุดลอกคลอง แหล่งน้ำ คลองส่งน้ำ คูคลองสาธารณะ ๑๒ สาย - โครงการเจาะบ่อบาดาล ๓ จุด
					๖๐	๗๐	๘๐							- ร้อยละของถนนที่อยู่ในความรับผิดชอบของอปท. ที่มีทางระบายน้ำ	ร้อยละ ๘๐	- โครงการก่อสร้างรางระบายน้ำ คสล. ๓ สาย - โครงการก่อสร้างท่อลอดเหลี่ยม คสล. ๕ จุด
					๑	๒	๓							- จำนวนถนนสายหลักที่มีการติดตั้งไฟฟ้าสาธารณะ	ปีละ ๑ สาย	- อุดหนุนโครงการขยายเขตไฟฟ้าสาธารณะ ๓ สาย

รายละเอียดแผนยุทธศาสตร์ เทศบาลตำบลเนินปอ  
อำเภอสามง่าม จังหวัดพิจิตร

ความเชื่อมโยงกับยุทธศาสตร์จังหวัด	ยุทธศาสตร์ อปท. ในเขตจังหวัด	ยุทธศาสตร์ อปท.	เป้าประสงค์ตามพันธกิจ	ตัวชี้วัดระดับเป้าประสงค์ (ตัวชี้วัดรวม)	ค่าเป้าหมาย			กลยุทธ์/แนวทางการพัฒนา	ตัวชี้วัดระดับกลยุทธ์	ความก้าวหน้าของเป้าหมาย	โครงการ/กิจกรรม	หน่วยรับผิดชอบ	หน่วยงานสนับสนุน		
					๕๘	๕๙	๖๐								
เพิ่มขีดความสามารถในการแข่งขันภาคการเกษตรสินค้าข้าวและการท่องเที่ยวเชิงอนุรักษ์	เพิ่มขีดความสามารถแข่งขันภาคการเกษตรและสินค้าข้าว	ด้านโครงสร้างพื้นฐาน	จัดให้มีการบริการด้านโครงสร้างพื้นฐานที่ดี	เส้นทางคมนาคมและด้านสาธารณูปการที่ได้มาตรฐาน	๒	๔	๖	๒.๒ การพัฒนาด้านสาธารณูปการ	- จำนวนทางแยกหรือจุดอันตรายที่มีการก่อสร้างปรับปรุงสัญญาณหรือเครื่องหมายจราจร	ปีละ ๒ จุด	- โครงการติดตั้งเครื่องหมายจราจรอุปกรณ์และสัญญาณไฟจราจร	กองช่าง			
					๒๐	๔๐	๖๐							- จำนวนป้ายบอกชื่อซอย/ป้ายบอกเขตเทศบาล	- โครงการติดตั้งป้ายชอย ๖๐ ป้าย - โครงการก่อสร้างป้ายบอกเขตเทศบาล
					-	-	๒							- จำนวนสวนสาธารณะที่มีการก่อสร้างปรับปรุง	- โครงการปรับปรุงภูมิทัศน์รอบสระตาเถร - โครงการก่อสร้างสวนสาธารณะ
					๒	๒	๒							- จำนวนอาคาร หรือสถานที่ ที่ดำเนินการจัดซื้อ ก่อสร้างปรับปรุง ต่อเติม ตัดแปลง ฯลฯ	- โครงการจัดซื้อที่ดิน ๑ โครงการ - โครงการก่อสร้างอาคารศูนย์พัฒนาเด็กเล็ก ๒ แห่ง - โครงการก่อสร้างอาคารหอประชุมอเนกประสงค์ ๑ โครงการ - โครงการก่อสร้างรั้ว คสล.พร้อมกำแพงกันดิน ๑ โครงการ - โครงการต่อเติมโรงจอดรถเป็นห้องเก็บของ ๑ โครงการ -โครงการปรับปรุง/ต่อเติมห้องประชาสัมพันธ์



**รายละเอียดแผนยุทธศาสตร์ เทศบาลตำบลเนินปอ**  
**อำเภอสามง่าม จังหวัดพิจิตร**

ความเชื่อมโยง กับยุทธศาสตร์ จังหวัด	ยุทธศาสตร์ อปท. ในเขตจังหวัด	ยุทธศาสตร์ อปท.	เป้าประสงค์ ตามพันธกิจ	ตัวชี้วัดระดับ เป้าประสงค์ (ตัวชี้วัดรวม)	ค่าเป้าหมาย			กลยุทธ์/ แนวทางการพัฒนา	ตัวชี้วัดระดับกลยุทธ์	ความก้าวหน้า ของเป้าหมาย	โครงการ/กิจกรรม	หน่วย รับผิดชอบ	หน่วยงาน สนับสนุน
					๕๘	๕๙	๖๐						
บริหารจัดการน้ำ และอนุรักษ์ สิ่งแวดล้อม	บริหารจัดการ ทรัพยากรน้ำ สิ่งแวดล้อมพลังงาน และการท่องเที่ยว	ด้านการบริหารจัดการ และการอนุรักษ์ ทรัพยากรธรรมชาติ และสิ่งแวดล้อม	จัดการทรัพยากร ธรรมชาติและสิ่งแวดล้อม เพื่อให้เป็นสังคมที่มี คุณภาพและน่าอยู่	จำนวนแหล่งน้ำและ พื้นที่สีเขียวเพิ่มขึ้น	๕	๑๐	๑๕	๓.๑ ส่งเสริมการมีส่วนร่วมบริหารจัดการ ทรัพยากรธรรมชาติและ สิ่งแวดล้อม	- จำนวนกิจกรรมที่ให้ความรู้ประชาชนในการ รักษาทรัพยากรธรรมชาติและสิ่งแวดล้อม	ปีละ ๕ กิจกรรม	-โครงการอบรมให้ความรู้การ รักษาทรัพยากรธรรมชาติและ สิ่งแวดล้อม -โครงการเทศบาลไทยมุ่งสู่เมือง คาร์บอนต่ำ	กองสาธารณสุขฯ	กองช่าง
					๓	๖	๙	๓.๒ การบริหารจัดการ ขยะ และสิ่งปฏิกูลชุมชน	- จำนวนกิจกรรมเพื่อ การจัดการขยะ และการ จัดการน้ำเสีย	ปีละ ๓ กิจกรรม	-โครงการจัดการขยะมูลฝอย และสิ่งปฏิกูล -โครงการจัดการน้ำเสียในชุมชน	กองสาธารณสุขฯ	

**รายละเอียดแผนยุทธศาสตร์ เทศบาลตำบลเนินปอ  
อำเภอสามง่าม จังหวัดพิจิตร**

ความเชื่อมโยงกับยุทธศาสตร์จังหวัด	ยุทธศาสตร์ อปท. ในเขตจังหวัด	ยุทธศาสตร์ อปท.	เป้าประสงค์ตามพันธกิจ	ตัวชี้วัดระดับเป้าประสงค์ (ตัวชี้วัดรวม)	ค่าเป้าหมาย			กลยุทธ์/แนวทางการพัฒนา	ตัวชี้วัดระดับกลยุทธ์	ความก้าวหน้าของเป้าหมาย	โครงการ/กิจกรรม	หน่วยรับผิดชอบ	หน่วยงานสนับสนุน
					๕๘	๕๙	๖๐						
พัฒนาองค์กรและบริหารจัดการกิจการบ้านเมืองที่ดี	พัฒนาองค์กรด้วยกระบวนการมีส่วนร่วมตามหลักธรรมาภิบาล	ด้านการจัดระเบียบชุมชน สังคม และการบริหารจัดการบ้านเมืองที่ดี	ประชาชนได้รับบริการด้านต่าง ๆ จากภาครัฐอย่างทั่วถึง เป็นธรรมและมีคุณภาพ ประชาชนอยู่ในสังคมอย่างสงบสุข มีความมั่นคง ชุมชนเข้มแข็งและอยู่ร่วมกันอย่างมีความสุข	การบริหารภารกิจเพื่อให้เกิดประโยชน์สุขแก่ประชาชน	๗	๑๔	๒๑	๔.๑ ส่งเสริม สนับสนุน การป้องกันและบรรเทาสาธารณภัย	- จำนวนกิจกรรมที่ส่งเสริม สนับสนุนการป้องกันและบรรเทาสาธารณภัย	ปีละ ๗ กิจกรรม	- โครงการที่ดำเนินการป้องกันและบรรเทาสาธารณภัยของ อปท. - โครงการส่งเสริมให้ความรู้เกี่ยวกับภัยและการป้องกันภัยแก่ประชาชน - โครงการพัฒนาเจ้าหน้าที่ป้องกันบรรเทาสาธารณภัยหรือ อปท. - โครงการป้องกันและบรรเทาความเดือดร้อนของประชาชนที่เกิดจากสาธารณภัยต่าง ๆ - โครงการป้องกันและลดอุบัติเหตุทางถนนในช่วงเทศกาลสำคัญ - โครงการส่งเสริมการดำเนินงานและบริหารจัดการระบบการแพทย์ฉุกเฉิน (EMS) - โครงการจัดซื้อเครื่องมือป้องกันและบรรเทาสาธารณภัย	งานป้องกันฯ	สำนักปลัดฯ
					๑	๒	๓	๔.๒ ส่งเสริม การป้องกันและแก้ไขปัญหายาเสพติด	- จำนวนกิจกรรมที่ดำเนินการแก้ไขและป้องกันปัญหายาเสพติด	ปีละ ๑ กิจกรรม	-โครงการแข่งขันกีฬาด้านยาเสพติด	งานป้องกันฯ	สำนักปลัดฯ
					๖	๑๒	๑๘	๔.๓ ส่งเสริมการมีส่วนร่วมของประชาชน	- จำนวนกิจกรรมที่ให้ความรู้เกี่ยวกับประชาธิปไตย การมีส่วนร่วมของประชาชน และการบริการประชาชน	ปีละ ๖ กิจกรรม	-โครงการให้ความรู้เกี่ยวกับประชาธิปไตย การมีส่วนร่วมของประชาชนและการบริการประชาชน เช่น การอบรมให้ความรู้เกี่ยวกับประชาธิปไตยให้แก่ประชาชน, การจัดประชุมประชาคม, การ การเลือกตั้งท้องถิ่น, การจัดทำแผนชุมชน, เทศบาลสัญจร - สนับสนุนการดำเนินงานศูนย์รวมข้อมูลข่าวสารการจัดซื้อจัดจ้างของ อปท.อำเภอสามง่าม	ทุกสำนัก/กอง	

**รายละเอียดแผนยุทธศาสตร์ เทศบาลตำบลเนินปอ  
อำเภอสามง่าม จังหวัดพิจิตร**

ความเชื่อมโยงกับยุทธศาสตร์จังหวัด	ยุทธศาสตร์ อปท. ในเขตจังหวัด	ยุทธศาสตร์ อปท.	เป้าประสงค์ตามพันธกิจ	ตัวชี้วัดระดับเป้าประสงค์ (ตัวชี้วัดรวม)	ค่าเป้าหมาย			กลยุทธ์/แนวทางการพัฒนา	ตัวชี้วัดระดับกลยุทธ์	ความก้าวหน้าของเป้าหมาย	โครงการ/กิจกรรม	หน่วยรับผิดชอบ	หน่วยงานสนับสนุน
					๕๘	๕๙	๖๐						
พัฒนาองค์กรและบริหารจัดการกิจการบ้านเมืองที่ดี	พัฒนาองค์กรด้วยกระบวนการมีส่วนร่วมตามหลักธรรมาภิบาล	ด้านการจัดระเบียบชุมชน สังคม และการบริหารจัดการบ้านเมืองที่ดี	ประชาชนได้รับบริการด้านต่าง ๆ จากภาครัฐอย่างทั่วถึง เป็นธรรม และมีคุณภาพ ประชาชนอยู่ในสังคมอย่างสงบสุข มีความมั่นคง ชุมชนเข้มแข็ง และอยู่ร่วมกันอย่างมีความสุข	การบริหารภารกิจเพื่อให้เกิดประโยชน์สุขแก่ประชาชน	๗	๑๔	๒๑	๔.๔ เพิ่มช่องทางในการรับรู้ข่าวสารให้แก่ประชาชน	- จำนวนช่องทางในการรับรู้ข่าวสารเพิ่มขึ้น	ปีละ ๖ กิจกรรม	-โครงการเพิ่มช่องทางในการรับรู้ข่าวสาร เช่น wifi ฟรี, เว็บไซต์เทศบาล, จดหมายข่าว , แผ่นพับ ฯลฯ	ทุกสำนัก/กอง	
					๑๐	๒๐	๓๐	๔.๕ พัฒนาองค์กร เครื่องมือ เครื่องใช้ และสถานที่ในการปฏิบัติงานให้มีประสิทธิภาพ	- จำนวนกิจกรรมที่ส่งเสริมพัฒนาศักยภาพองค์กรตามหลักธรรมาภิบาล	ปีละ ๑๐ กิจกรรม	-โครงการพัฒนาศักยภาพบุคลากร -โครงการพัฒนาองค์กร เครื่องมือเครื่องใช้ และสถานที่ปฏิบัติงานให้มีประสิทธิภาพ เช่น จัดซื้อครุภัณฑ์ต่าง ๆ ปรับปรุง/ต่อเติมห้องประชาสัมพันธ์ ฯลฯ -สนับสนุนโครงการปรับปรุงภาพลักษณ์สำนักงานทะเบียนอำเภอ/สำนักงานทะเบียนท้องถิ่น -โครงการสำรวจและประเมินความพึงพอใจ	ทุกสำนัก/กอง	

**รายละเอียดแผนยุทธศาสตร์ เทศบาลตำบลเนินปอ  
อำเภอสามง่าม จังหวัดพิจิตร**

ความเชื่อมโยงกับยุทธศาสตร์จังหวัด	ยุทธศาสตร์ อปท. ในเขตจังหวัด	ยุทธศาสตร์ อปท.	เป้าประสงค์ตามพันธกิจ	ตัวชี้วัดระดับเป้าประสงค์ (ตัวชี้วัดรวม)	ค่าเป้าหมาย			กลยุทธ์/แนวทางการพัฒนา	ตัวชี้วัดระดับกลยุทธ์	ความก้าวหน้าของเป้าหมาย	โครงการ/กิจกรรม	หน่วยรับผิดชอบ	หน่วยงานสนับสนุน
					๕๘	๕๙	๖๐						
แก้ปัญหาและมุ่งพัฒนาสังคมตามแนวทางเศรษฐกิจพอเพียง	ส่งเสริมสนับสนุนกิจกรรมจารีตประเพณีวัฒนธรรมท้องถิ่นที่สำคัญ ของดีเมืองพิจิตร	ด้านศิลปวัฒนธรรม ศาสนา จารีต ประเพณีและภูมิปัญญาท้องถิ่น	ประเพณี วัฒนธรรม และ ภูมิ ปัญญาท้องถิ่นได้รับการสืบทอด	จำนวนประเพณีท้องถิ่นที่ได้รับการฟื้นฟู	๘	๑๖	๒๔	๕.๑ ส่งเสริมศาสนา ศิลปะ วัฒนธรรม ประเพณี และภูมิปัญญาท้องถิ่น	- จำนวนกิจกรรมที่ส่งเสริมทำนุบำรุงศาสนา อนุรักษ์วัฒนธรรมและประเพณี ภูมิปัญญาท้องถิ่น	ปีละ ๘ กิจกรรม	-โครงการส่งเสริมทำนุบำรุงศาสนา เช่น กิจกรรมวัดรมเย็น ฯลฯ -โครงการส่งเสริมและอนุรักษ์วัฒนธรรมและประเพณี เช่น จัดการวันเทศบาล, จัดงานวันเฉลิมพระเกียรติวันแม่แห่งชาติ, จัดงานวันพ่อ ๕ ธันวาคมหาราช, จัดงานวันลอยกระทง, วันสงกรานต์, วันเข้าพรรษา, งานรัฐพิธีต่าง ๆ , สืบสานประเพณีท้องถิ่น เป็นต้น - อุดหนุนโครงการจัดกิจกรรมงานรัฐพิธีและศิลปวัฒนธรรมประเพณี - โครงการจัดตั้งศูนย์สืบสานประเพณี วัฒนธรรมพื้นบ้าน	กองการศึกษา	

**บทที่ ๕**  
**การนำแผนยุทธศาสตร์การพัฒนาท้องถิ่นไปสู่การปฏิบัติ**  
**และการติดตามประเมินผล**

**แนวทางในการติดตามประเมินผลแผนพัฒนาเทศบาลตำบล**

การติดตาม (monitoring) หมายถึง กิจกรรมภายในโครงการซึ่งถูกออกแบบมาเพื่อให้ข้อมูลป้อนกลับ (feedback) เกี่ยวกับการดำเนินงานโครงการ ปัญหาที่กำลังเผชิญอยู่และประสิทธิภาพของวิธีการดำเนินงาน ซึ่งหากไม่มีระบบในการติดตามของโครงการแล้ว ย่อมส่งผลให้เกิดความล่าช้าในการดำเนินงานให้ลุล่วง ทำให้ค่าใช้จ่ายของโครงการสูงเกินกว่าที่กำหนดไว้ กลุ่มเป้าหมายหลักของโครงการไม่ได้รับประโยชน์หรือได้รับน้อยกว่าที่ควรจะเป็น เกิดปัญหาในการควบคุมคุณภาพของการดำเนินงาน เสียเวลาในการตรวจสอบความขัดแย้งในการปฏิบัติงานภายในหน่วยงานหรือระหว่างหน่วยงานกับกลุ่มเป้าหมายที่ได้รับประโยชน์จากโครงการในทางตรงกันข้ามหากโครงการมีระบบการติดตามที่ดีแล้ว จะก่อให้เกิดประสิทธิภาพในการใช้ต้นทุน (cost-effective) ดำเนินงานด้านต่าง ๆ

การประเมินผล เป็นสิ่งจำเป็นสำหรับการดำเนินงานเช่นเดียวกับการติดตาม เพราะผลที่ได้จากการประเมินจะใช้ในการปรับปรุง แก้ไข การขยายขอบเขตหรือการยุติการดำเนินการ ซึ่งขึ้นอยู่กับวัตถุประสงค์ของการประเมิน การประเมินผลแผนงานเป็นสิ่งที่บ่งชี้ว่าแผนงานที่กำหนดไว้ได้มีการปฏิบัติหรือไม่อย่างไร อันเป็นตัวชี้วัดว่าแผนหรือโครงการที่ได้ดำเนินการไปแล้วนั้นให้ผลเป็นอย่างไร นำไปสู่ความสำเร็จตามแผนงานที่กำหนดไว้หรือไม่ อีกทั้งการติดตามและประเมินผลยังเป็นการตรวจสอบดูว่ามีความสอดคล้องกับการใช้ทรัพยากร(งบประมาณ) เพียงใด ซึ่งผลที่ได้จากการติดตามและประเมินผลถือเป็นข้อมูลย้อนกลับ (feedback) ที่สามารถนำไปใช้ในการปรับปรุงและการตัดสินใจต่อไป นอกจากนี้การประเมินผลยังถือเป็นกระบวนการตัดสินใจคุณค่าและการตัดสินใจอย่างมีหลักเกณฑ์โดยใช้ข้อมูลที่เก็บรวบรวมอย่างเป็นระบบ มีความเที่ยงตรง เป็นปรนัย เชื่อถือได้

การติดตามและประเมินผลโครงการเป็นหน้าที่ที่สำคัญอย่างหนึ่งในการดำเนินงานพัฒนาเทศบาลตำบล ดังนั้น จึงจำเป็นต้องมีองค์กรที่ทำหน้าที่ติดตามและประเมินผลการพัฒนา

**องค์กรรับผิดชอบในการติดตามและประเมินผล**

สำหรับการติดตามและประเมินผลแผนพัฒนาองค์กรปกครองส่วนท้องถิ่นนั้น ตามระเบียบระเบียบกระทรวงมหาดไทย ว่าด้วยการจัดทำแผนพัฒนาขององค์กรปกครองส่วนท้องถิ่น พ.ศ. ๒๕๔๘ หมวด ๖ ข้อ ๒๘ ได้กำหนดองค์ประกอบของคณะกรรมการติดตามและประเมินผลแผนพัฒนาท้องถิ่น ประกอบด้วย

๑. สมาชิกสภาท้องถิ่นที่สภาท้องถิ่นคัดเลือกจำนวนสามคน
๒. ผู้แทนประชาคมท้องถิ่นที่ประชาชนท้องถิ่นคัดเลือกจำนวนสองคน
๓. ผู้แทนหน่วยงานที่เกี่ยวข้องที่ผู้บริหารท้องถิ่นคัดเลือกจำนวนสองคน
๔. หัวหน้าส่วนราชการที่คัดเลือกกันเองจำนวนสองคน
๕. ผู้ทรงคุณวุฒิที่ผู้บริหารท้องถิ่นคัดเลือกจำนวนสองคน

โดยให้คณะกรรมการเลือกกรรมการหนึ่งคนทำหน้าที่ประธานคณะกรรมการและกรรมการอีกหนึ่งคนทำหน้าที่เลขานุการของคณะกรรมการ ซึ่งการที่คณะกรรมการจากหน่วยงานหลายฝ่ายนี้จะทำให้การติดตามและประเมินผลเป็นไปอย่างมีประสิทธิภาพ และผลของการประเมินสามารถวัดผลบรรลุและวัดความสำเร็จของโครงการเพื่อนำไปใช้ในการแก้ไขหรือปรับปรุงการปฏิบัติงานของโครงการได้อย่างแท้จริง

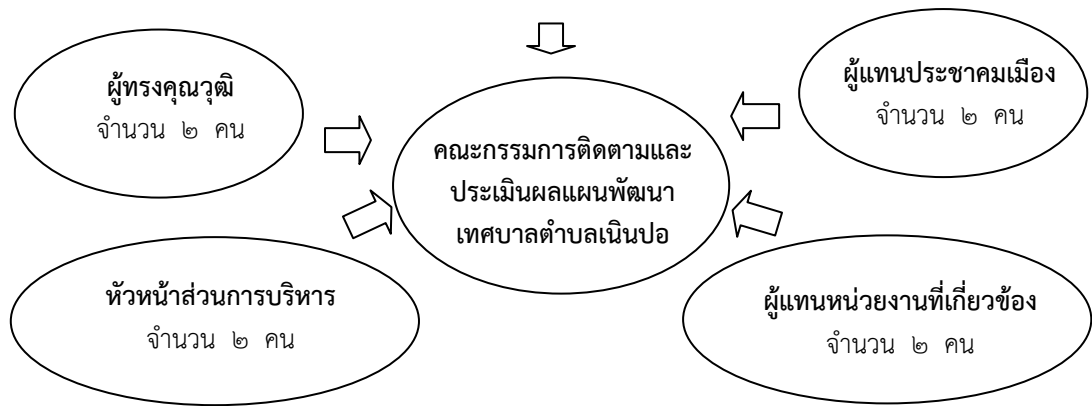

แผนภูมิ : แสดงคณะกรรมการติดตามและประเมินผลแผนพัฒนาเทศบาล

อำนาจหน้าที่ของคณะกรรมการติดตามและประเมินผลแผนพัฒนาท้องถิ่น ดังนี้

(๑) กำหนดแนวทาง วิธีการในการติดตามและประเมินผลแผนพัฒนา

(๒) ดำเนินการติดตามและประเมินผลแผนพัฒนา

(๓) รายงานผลและเสนอความเห็นซึ่งได้จากการติดตามและประเมินผลแผนพัฒนาต่อผู้บริหารท้องถิ่น เพื่อให้ผู้บริหารท้องถิ่นเสนอต่อสภาท้องถิ่น คณะกรรมการพัฒนาท้องถิ่น และประกาศผลการติดตามและประเมินผลแผนพัฒนาให้ประชาชนในท้องถิ่นทราบโดยทั่วกันอย่างน้อยปีละหนึ่งครั้ง ภายในเดือนธันวาคมของทุกปี ทั้งนี้ให้ปิดประกาศโดยเปิดเผยไม่น้อยกว่าสามสิบวัน

(๔) แต่งตั้งคณะอนุกรรมการหรือคณะทำงานเพื่อช่วยปฏิบัติงานตามหน้าที่เห็นสมควร องค์การปกครองส่วนท้องถิ่นอาจมอบให้หน่วยงานหรือบุคคลภายนอกดำเนินการหรือร่วมดำเนินการ ติดตามและประเมินผลแผนพัฒนาได้โดยมีขั้นตอนดำเนินการ ดังนี้

๑) คณะกรรมการติดตามและประเมินผลแผนพัฒนาท้องถิ่นจัดทำร่างข้อกำหนด ขอบข่ายและรายละเอียดของงานที่จะมอบหมายให้หน่วยงานหรือบุคคลภายนอกดำเนินการ เพื่อเสนอผู้บริหารท้องถิ่น

๒) ผู้บริหารท้องถิ่นพิจารณาอนุมัติข้อกำหนด ขอบข่ายและรายละเอียดของงาน

๓) หน่วยงานหรือบุคคลภายนอกดำเนินการหรือร่วมดำเนินการติดตามและประเมินผล

๔) ให้หน่วยงานหรือบุคคลภายนอกที่ดำเนินการหรือร่วมดำเนินการติดตามและประเมินผลดำเนินการซึ่งได้จากการติดตามและประเมินผลต่อคณะกรรมการติดตามและประเมินผล เพื่อประเมินผลการรายงานผล เสนอความเห็นต่อผู้บริหารท้องถิ่น

๕) ผู้บริหารท้องถิ่นเสนอผลการติดตามและประเมินผลต่อสภาท้องถิ่น คณะกรรมการพัฒนาท้องถิ่นและประกาศผลการติดตามและประเมินผลแผนพัฒนาให้ประชาชนในท้องถิ่นทราบโดยทั่วกันอย่างน้อยปีละหนึ่งครั้ง ภายในเดือนธันวาคมของทุกปี ทั้งนี้ให้ปิดประกาศโดยเปิดเผยไม่น้อยกว่าสามสิบวัน

## การกำหนดวิธีการติดตามและประเมินผล

เป็นการแสดงถึงวิธีการติดตามและประเมินผล ตามยุทธศาสตร์และแนวทางการพัฒนา โดยการกำหนดรูปแบบที่จะใช้ในการติดตามและประเมินผลเพื่อตรวจสอบว่าได้ดำเนินการนำแผนยุทธศาสตร์การพัฒนาศึกษาไปสู่อำนาจปฏิบัติ โดยยึดหลักตามเกณฑ์มาตรฐานที่กำหนดไว้ ดังนี้

เกณฑ์มาตรฐาน (Standard Criteria)	ตัวชี้วัด (Indicators)	ตัวอย่างกรอบตัวแปร (Attributes)
๑. สัมฤทธิ์ผลและการบรรลุวัตถุประสงค์ของนโยบาย	<ul style="list-style-type: none"> <li>- ผลผลิต</li> <li>- ผลลัพธ์</li> </ul>	<ul style="list-style-type: none"> <li>- ผลต่างระหว่างเป้าหมายกับวัตถุประสงค์ที่กำหนดไว้</li> </ul>
๒. ความเสมอภาคและความเป็นธรรมในสังคม	<ul style="list-style-type: none"> <li>- การเข้าถึง</li> <li>- การจัดสรรทรัพยากร</li> <li>- การกระจายผลประโยชน์</li> <li>- ความเสมอภาค</li> </ul>	<ul style="list-style-type: none"> <li>- ปริมาณและคุณภาพทรัพยากรที่ได้รับจัดสรรต่อคน</li> <li>- ผลประโยชน์ที่แต่ละกลุ่มเป้าหมายได้รับในแต่ละครั้ง</li> <li>- การไม่เลือกปฏิบัติที่เป็นคุณ</li> </ul>
๓. ความสามารถและคุณภาพในการให้บริการ	<ul style="list-style-type: none"> <li>- สมรรถนะของหน่วยงาน</li> <li>- ความทั่วถึงและเพียงพอ</li> <li>- ความทั่วถึงในการให้บริการ</li> <li>- ประสิทธิภาพการให้บริการ</li> </ul>	<ul style="list-style-type: none"> <li>- พื้นที่เป้าหมายและประชากรกลุ่มเป้าหมายที่รับบริการ</li> <li>- จำนวนครั้งในการให้บริการ</li> <li>- ผลลัพธ์เทียบกับปัจจัยนำเข้า</li> </ul>
๔. ความรับผิดชอบของหน่วยงาน	<ul style="list-style-type: none"> <li>- พันธกิจต่อสังคม</li> <li>- ความรับผิดชอบต่อสาธารณะ</li> <li>- การให้หลักประกันความเสี่ยง</li> <li>- การยอมรับข้อผิดพลาด</li> </ul>	<ul style="list-style-type: none"> <li>- การจัดลำดับความสำคัญ</li> <li>- ภารกิจหลักและภารกิจรอง</li> <li>- การตัดสินใจที่สะท้อนความรับผิดชอบ</li> </ul>
๕. การสนองตอบความต้องการของประชาชน	<ul style="list-style-type: none"> <li>- การกำหนดประเด็นปัญหา</li> <li>- การรับฟังความคิดเห็น</li> <li>- มาตรการ/กลยุทธ์ในการแก้ไขปัญหา</li> <li>- ความรวดเร็วในการแก้ไขปัญหา</li> </ul>	<ul style="list-style-type: none"> <li>- ระดับการมีส่วนร่วม</li> <li>- การปรึกษาหารือ</li> <li>- การสำรวจความต้องการ</li> </ul>
๖. ความพึงพอใจของประชาชนกลุ่มเป้าหมาย	<ul style="list-style-type: none"> <li>- ระดับความพึงพอใจ</li> <li>- การยอมรับ/คัดค้าน</li> </ul>	<ul style="list-style-type: none"> <li>- สัดส่วนของประชากรกลุ่มเป้าหมายที่พอใจหรือไม่พอใจ</li> <li>- ความคาดหวัง</li> <li>- ผลสะท้อนกลับ</li> </ul>



เกณฑ์มาตรฐาน (Standard Criteria)	ตัวชี้วัด (Indicators)	ตัวอย่างกรอบตัวแปร (Attributes)
๖. ผลเสียหายต่อสังคม	<ul style="list-style-type: none"> <li>- ผลกระทบภายนอก (ทางบวกและทางลบ)</li> <li>- ต้นทุนทางสังคม</li> </ul>	<ul style="list-style-type: none"> <li>- ความสูญเสียทางเศรษฐกิจ</li> <li>- ผลกระทบด้านสิ่งแวดล้อม</li> <li>- ค่าเสียโอกาส</li> <li>- ความขัดแย้งทางสังคม</li> </ul>

ติดตามและประเมินผลตามแบบบรรยายงานการติดตามและประเมินผลแผนการพัฒนาองค์กรปกครองส่วนท้องถิ่น ประกอบไปด้วยแบบบรรยายงาน ๓ แบบ และเครื่องมือในการเก็บรวบรวมข้อมูล ๒ แบบ ดังแผนภูมิ ต่อไปนี้

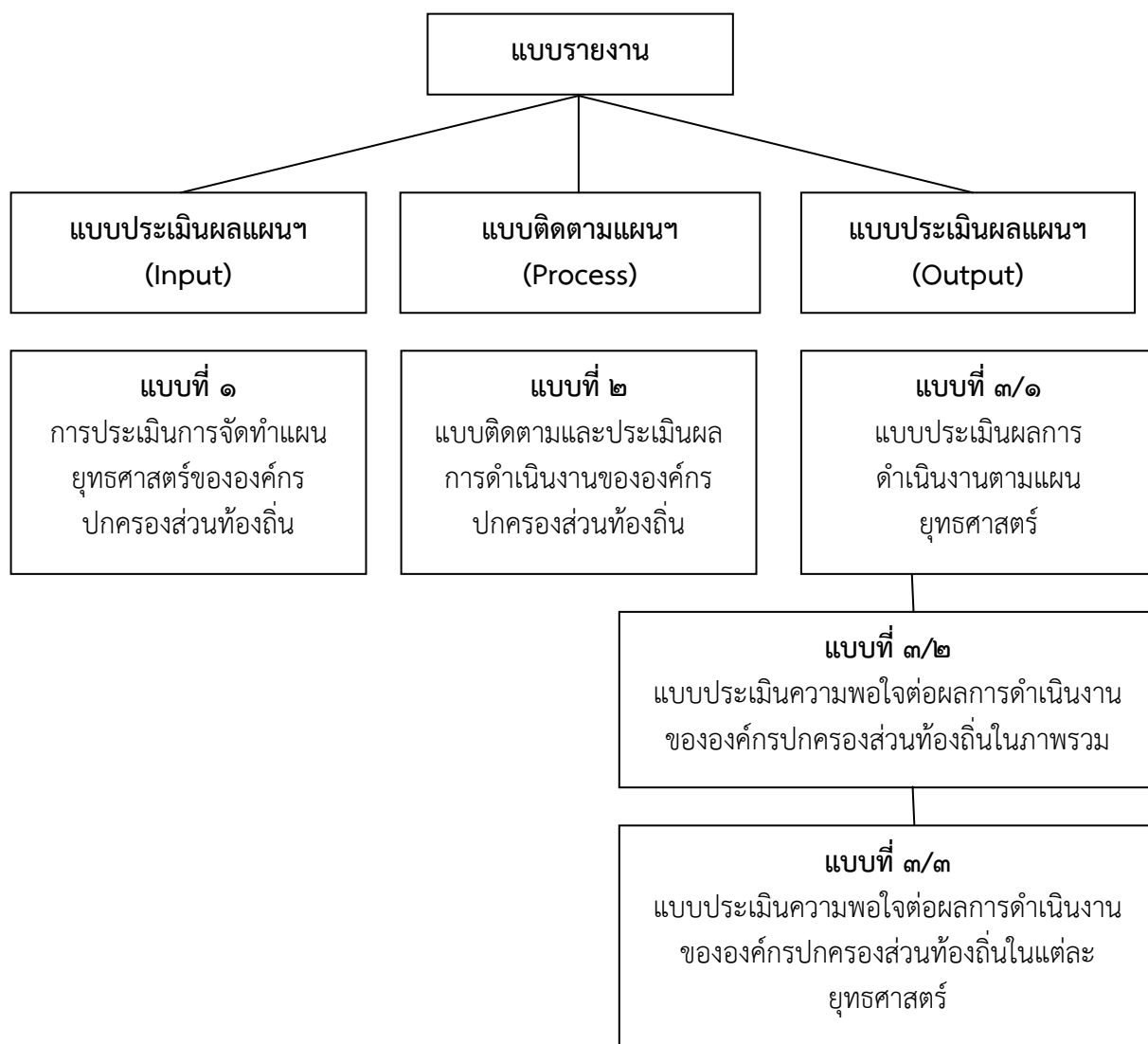

**แบบที่ ๑ แบบช่วยกำกับการจัดทำแผนยุทธศาสตร์ของท้องถิ่นโดยตนเอง**

**คำชี้แจง :** แบบที่ ๑ เป็นแบบประเมินตนเองในการจัดทำแผนยุทธศาสตร์ขององค์กรปกครองส่วนท้องถิ่น โดยจะทำการประเมินและรายงานทุก ๆ ครั้ง หลังจากท้องถิ่นได้ประกาศใช้แผนยุทธศาสตร์แล้ว

\*\*\*\*\*

ชื่อองค์กรปกครองส่วนท้องถิ่น.....

ประเด็นการประเมิน	มีการดำเนินงาน	ไม่มีการดำเนินงาน
<b>ส่วนที่ ๑ คณะกรรมการพัฒนาท้องถิ่น</b>		
๑. มีการจัดตั้งคณะกรรมการพัฒนาท้องถิ่นเพื่อจัดทำแผนพัฒนาท้องถิ่น		
๒. มีการจัดประชุมคณะกรรมการพัฒนาท้องถิ่นเพื่อจัดทำแผนพัฒนาท้องถิ่น		
๓. มีการประชุมอย่างต่อเนื่องสม่ำเสมอ		
๔. มีการจัดตั้งคณะกรรมการสนับสนุนการจัดทำแผนพัฒนาท้องถิ่น		
๕. มีการจัดประชุมคณะกรรมการสนับสนุนการจัดทำแผนพัฒนาท้องถิ่น		
๖. มีคณะกรรมการพัฒนาท้องถิ่นและประชาคมท้องถิ่นพิจารณาร่างแผนยุทธศาสตร์การพัฒนา		
<b>ส่วนที่ ๒ การจัดทำแผนการพัฒนาท้องถิ่น</b>		
๗. มีการรวบรวมข้อมูลและปัญหาสำคัญของท้องถิ่นมาจัดทำฐานข้อมูล		
๘. มีการเปิดโอกาสให้ประชาชนเข้ามามีส่วนร่วมในการจัดทำแผน		
๙. มีการวิเคราะห์ศักยภาพของท้องถิ่น (SWOT) เพื่อประเมินสถานภาพการพัฒนาท้องถิ่น		
๑๐. มีการกำหนดวิสัยทัศน์และภารกิจหลักการพัฒนาท้องถิ่นที่สอดคล้องกับศักยภาพของท้องถิ่น		
๑๑. มีการกำหนดวิสัยทัศน์และภารกิจหลักการพัฒนาท้องถิ่นที่สอดคล้องกับยุทธศาสตร์จังหวัด		
๑๒. มีการกำหนดจุดมุ่งหมายเพื่อการพัฒนาที่ยั่งยืน		
๑๓. มีการกำหนดจุดมุ่งหมายการพัฒนาท้องถิ่น		
๑๔. มีการกำหนดยุทธศาสตร์การพัฒนาและแนวทางการพัฒนา		
๑๕. มีการกำหนดยุทธศาสตร์ที่สอดคล้องกับยุทธศาสตร์ของจังหวัด		
๑๖. มีการอนุมัติและประกาศใช้แผนยุทธศาสตร์การพัฒนา		
๑๗. มีการจัดทำบัญชีกลุ่มโครงการในแผนยุทธศาสตร์		
๑๘. มีการกำหนดรูปแบบการติดตามประเมินผลแผนยุทธศาสตร์		
๑๙. มีการทบทวนแผนยุทธศาสตร์หรือไม่		

**แบบที่ ๒ แบบติดตามผลการดำเนินงานขององค์กรปกครองส่วนท้องถิ่น**

**คำชี้แจง :** แบบที่ ๒ เป็นแบบติดตามตนเอง โดยมีวัตถุประสงค์เพื่อติดตามผลการดำเนินงานตามแผนยุทธศาสตร์ขององค์กรปกครองส่วนท้องถิ่น ภายใต้แผนพัฒนา ๓ ปี โดยมีกำหนดระยะเวลาในการติดตามและรายงานผลการดำเนินงานทุก ๆ ๓ ปี โดยมีกำหนดระยะเวลาในการติดตามและรายงานผลการดำเนินงานทุก ๆ ๖ เดือน เริ่มตั้งแต่สิ้นสุดการดำเนินงานในเดือนตุลาคม – มีนาคม

**ส่วนที่ ๑ ข้อมูลทั่วไป**

๑. ชื่อองค์กรปกครองส่วนท้องถิ่น.....
๒. รายงานผลการดำเนินงานไตรมาสที่
  - (๑) ไตรมาสที่ ๑ (ตุลาคม – มีนาคม)
  - (๒) ไตรมาสที่ ๒ (เมษายน – กันยายน)

**ส่วนที่ ๒ ผลการดำเนินงานตามแผนพัฒนา ๓ ปี**

๑. จำนวนโครงการและงบประมาณตามแผนพัฒนา ๓ ปี

ยุทธศาสตร์	ปีที่ ๑ .....		ปีที่ ๒ .....		ปีที่ ๓ .....		รวม	
	จำนวนโครงการ	งบประมาณ	จำนวนโครงการ	งบประมาณ	จำนวนโครงการ	งบประมาณ	จำนวนโครงการ	งบประมาณ
๑.								
๒.								
๓.								
๔.								
๕.								
<b>รวม</b>								

๒. จำนวนโครงการและงบประมาณตามแผนยุทธศาสตร์การพัฒนาจังหวัด

ยุทธศาสตร์	ปีที่ ๑ .....		ปีที่ ๒ .....		ปีที่ ๓ .....		รวม	
	จำนวนโครงการ	งบประมาณ	จำนวนโครงการ	งบประมาณ	จำนวนโครงการ	งบประมาณ	จำนวนโครงการ	งบประมาณ
๑.								
๒.								
๓.								
๔.								
๕.								
<b>รวม</b>								

๓. ผลการดำเนินงานตามแผนพัฒนาสามปี.....

ยุทธศาสตร์	จำนวนโครงการที่เสร็จ		จำนวนโครงการที่อยู่ในระหว่างดำเนินการ		จำนวนโครงการที่ยังไม่ได้ดำเนินการ		จำนวนโครงการที่มีการยกเลิก		จำนวนโครงการที่มีการเพิ่มเติม		จำนวนโครงการทั้งหมด	
	จำนวน	ร้อยละ	จำนวน	ร้อยละ	จำนวน	ร้อยละ	จำนวน	ร้อยละ	จำนวน	ร้อยละ	จำนวน	ร้อยละ
<b>รวม</b>												

๔. การเบิกจ่ายงบประมาณปี.....

ยุทธศาสตร์	งบปกติ		เงินสะสม		รวม	
	จำนวนเงิน	ร้อยละ	จำนวนเงิน	ร้อยละ	จำนวนเงิน	ร้อยละ
๑.						
๒.						
๓.						
๔.						
๕.						
<b>รวม</b>						

ส่วนที่ ๓ ผลการดำเนินงานตามโครงการที่ได้รับเงินอุดหนุนเฉพาะกิจ

๑. โครงการที่ได้รับเงินอุดหนุนเฉพาะกิจประจำปี

โครงการ	ผลการดำเนินงาน			งบประมาณ	
	ดำเนินการเสร็จแล้ว	อยู่ในระหว่างดำเนินการ	ยังไม่ได้ดำเนินการ	งบประมาณที่ได้รับ	งบประมาณที่เบิกจ่ายไป
๑.					
๒.					
๓.					
๔.					
๕.					
<b>รวม</b>					

ส่วนที่ ๔ ปัญหาและอุปสรรคในการปฏิบัติงาน

.....

.....

.....

**แบบที่ ๓/๑ แบบประเมินผลการดำเนินงานตามแผนยุทธศาสตร์**

**คำชี้แจง :** แบบที่ ๓/๑ เป็นแบบประเมินตนเอง โดยมีวัตถุประสงค์เพื่อใช้ประเมินผลการดำเนินงานขององค์กรปกครองส่วนท้องถิ่นตามยุทธศาสตร์ที่กำหนดไว้ และมีกำหนดระยะเวลาในการรายงานปีละ ๑ ครั้ง หลังจากสิ้นสุดปีงบประมาณ

\*\*\*\*\*

**ส่วนที่ ๑ ข้อมูลทั่วไป**

๑. ชื่อองค์กรปกครองส่วนท้องถิ่น.....

๒. วัน/เดือน/ปีที่รายงาน.....

**ส่วนที่ ๒ ยุทธศาสตร์และโครงการในปี.....**

๓. ยุทธศาสตร์และจำนวนโครงการที่ปรากฏอยู่ในแผน และจำนวนโครงการที่ได้ปฏิบัติ

ยุทธศาสตร์	จำนวนโครงการ	
	จำนวนโครงการที่ปรากฏอยู่ในแผน	จำนวนโครงการที่ได้ปฏิบัติ
๑.		
๒.		
๓.		
๔.		
๕.		

**ส่วนที่ ๓ ผลการดำเนินงาน**

๑. ความพึงพอใจต่อผลการดำเนินงานขององค์กรปกครองส่วนท้องถิ่นในภาพรวม

ประเด็น	พอใจมาก	พอใจ	ไม่พอใจ
๑. มีการเปิดโอกาสให้ประชาชนมีส่วนร่วมในโครงการ/กิจกรรม			
๒. มีการประชาสัมพันธ์ให้ประชาชนรับรู้ข้อมูลของโครงการ/กิจกรรม			
๓. มีการเปิดโอกาสให้ประชาชนแสดงความคิดเห็นในโครงการ/กิจกรรม			
๔. มีการรายงานผลการดำเนินงานของโครงการ/กิจกรรมให้ประชาชนทราบ			
๕. การเปิดโอกาสให้ประชาชนตรวจสอบการดำเนินโครงการ/กิจกรรม			
๖. การดำเนินงานเป็นไปตามระยะเวลาที่กำหนด			
๗. ผลการดำเนินโครงการ/กิจกรรมนำไปสู่การแก้ไขปัญหาของประชาชนในท้องถิ่น			
๘. ประโยชน์ที่ประชาชนได้รับจากการดำเนินโครงการ/กิจกรรม			
<b>ภาพรวม</b>			

## ๑. ผลการดำเนินงานในแต่ละยุทธศาสตร์

ยุทธศาสตร์ที่.....

## ๑) ความพึงพอใจของผู้เกี่ยวข้อง

ประเด็น	คะแนนความพึงพอใจ (เต็ม ๑๐ คะแนน)
๑) มีการเปิดโอกาสให้ประชาชนมีส่วนร่วมในโครงการ/กิจกรรม	
๒) มีการประชาสัมพันธ์ให้ประชาชนรับรู้ข้อมูลของโครงการ/กิจกรรม	
๓) มีการเปิดโอกาสให้ประชาชนแสดงความคิดเห็นในโครงการ/กิจกรรม	
๔) มีการรายงานผลการดำเนินงานของโครงการ/กิจกรรมให้ประชาชนทราบ	
๕) มีความโปร่งใสในการดำเนินโครงการ/กิจกรรม	
๖) การดำเนินงานเป็นไปตามระยะเวลาที่กำหนด	
๗) ผลการดำเนินโครงการ/กิจกรรมนำไปสู่การแก้ไขปัญหาของประชาชนในท้องถิ่น	
๘) ประโยชน์ที่ประชาชนได้รับจากการดำเนินโครงการ/กิจกรรม	
<b>ภาพรวม</b>	

## ๒) การเปลี่ยนแปลงของชุมชนตามตัวชี้วัดที่เลือก

ตัวชี้วัดที่เลือก	หน่วย	ผลการดำเนินงาน		
		ก่อน ดำเนินการ (จำนวน)	หลัง ดำเนินการ (จำนวน)	เพิ่ม/ลด

**แบบที่ ๓/๒ แบบประเมินความพึงพอใจต่อผลการดำเนินงาน  
ขององค์กรปกครองส่วนท้องถิ่นในภาพรวม**

**คำชี้แจง :** แบบที่ ๓/๒ เป็นแบบสำรวจความพึงพอใจของประชาชน ต่อการดำเนินงานขององค์กรปกครองส่วนท้องถิ่นในภาพรวม โดยกำหนดให้มีการเก็บข้อมูลปีละ ๑ ครั้ง หลังจากสิ้นสุดปีงบประมาณ  
\*\*\*\*\*

**ส่วนที่ ๑ ข้อมูลทั่วไป**

๑. เพศ (๑) ชาย (๒) หญิง
๒. อายุ (๑) ต่ำกว่า ๒๐ ปี (๒) ๒๐-๓๐ ปี (๓) ๓๑-๔๐ ปี  
(๔) ๔๑-๕๐ ปี (๕) ๕๑-๖๐ ปี (๖) มากกว่า ๖๐
๓. การศึกษา (๑) ประถมศึกษา (๒) มัธยมศึกษาหรือเทียบเท่า  
(๓) อนุปริญญาหรือเทียบเท่า (๔) ปริญญาตรี  
(๕) สูงกว่าปริญญาตรี (๖) อื่น ๆ
๔. อาชีพหลัก (๑) รับราชการ (๒) เอกชน/รัฐวิสาหกิจ  
(๓) ค้าขาย ธุรกิจส่วนตัว (๔) รับจ้าง  
(๕) นักเรียนนักศึกษา (๖) เกษตรกร  
(๗) อื่น ๆ (ระบุ).....

**ส่วนที่ ๒ ความพึงพอใจต่อผลการดำเนินงานขององค์กรปกครองส่วนท้องถิ่น**

๑. ท่านมีความพึงพอใจต่อผลการดำเนินงานขององค์กรปกครองส่วนท้องถิ่นในภาพรวมมากน้อยเพียงใด

ความพึงพอใจ	พอใจมาก	พอใจ	ไม่พอใจ
๑. การเปิดโอกาสให้ประชาชนมีส่วนร่วมในโครงการ/กิจกรรม			
๒. การประชาสัมพันธ์ให้ประชาชนรับรู้ข้อมูลของโครงการ/กิจกรรม			
๓. การเปิดโอกาสให้ประชาชนแสดงความคิดเห็นในโครงการ/กิจกรรม			
๔. การรายงานผลการดำเนินงานของโครงการ/กิจกรรมต่อสาธารณะ			
๕. ความโปร่งใสในการดำเนินโครงการ/กิจกรรม			
๖. การดำเนินงานเป็นไปตามระยะเวลาที่กำหนด			
๗. ผลการดำเนินโครงการ/กิจกรรมนำไปสู่การแก้ไขปัญหา			
๘. การแก้ไขปัญหาและการตอบสนองความต้องการของประชาชน			
๙. ประโยชน์ที่ประชาชนได้รับจากการดำเนินโครงการ/กิจกรรม			

**แบบที่ ๓/๓ แบบประเมินความพึงพอใจต่อผลการดำเนินงาน  
ขององค์กรปกครองส่วนท้องถิ่นในภาพรวม**

**คำชี้แจง :** แบบที่ ๓/๓ เป็นแบบสำรวจความพึงพอใจของประชาชน ต่อการดำเนินงานขององค์กรปกครองส่วนท้องถิ่นในแต่ละยุทธศาสตร์ โดยกำหนดให้มีการเก็บข้อมูลปีละ ๑ ครั้ง หลังจากสิ้นสุดปีงบประมาณ

\*\*\*\*\*

**ส่วนที่ ๑ ข้อมูลทั่วไป**

- ๑. เพศ (๑) ชาย (๒) หญิง
- ๒. อายุ (๑) ต่ำกว่า ๒๐ ปี (๒) ๒๐-๓๐ ปี (๓) ๓๑-๔๐ ปี  
(๔) ๔๑-๕๐ ปี (๕) ๕๑-๖๐ ปี (๖) มากกว่า ๖๐
- ๓. การศึกษา (๑) ประถมศึกษา (๒) มัธยมศึกษาหรือเทียบเท่า  
(๓) อนุปริญญาหรือเทียบเท่า (๔) ปริญญาตรี  
(๕) สูงกว่าปริญญาตรี (๖) อื่น ๆ
- ๔. อาชีพหลัก (๑) รับราชการ (๒) เอกชน/รัฐวิสาหกิจ  
(๓) ค้าขาย ธุรกิจส่วนตัว (๔) รับจ้าง  
(๕) นักเรียนนักศึกษา (๖) เกษตรกร  
(๗) อื่น ๆ (ระบุ).....

**ส่วนที่ ๒ ความพึงพอใจต่อผลการดำเนินงานขององค์กรปกครองส่วนท้องถิ่น**

๕. หากให้ท่านประเมินความพึงพอใจต่อผลการดำเนินงานขององค์กรปกครองส่วนท้องถิ่นในการพัฒนาและส่งเสริมการบริหารกิจการบ้านเมืองที่ดีโดยให้คะแนนเต็ม ๑๐ ท่าน จะให้คะแนนองค์กรปกครองส่วนท้องถิ่นของท่านเท่าใด

ความพึงพอใจ	คะแนน (๑๐ คะแนน)
๑. มีการเปิดโอกาสให้ประชาชนมีส่วนร่วมในโครงการ/กิจกรรม	
๒. มีการประชาสัมพันธ์ให้ประชาชนรับรู้ข้อมูลของโครงการ/กิจกรรม	
๓. มีการเปิดโอกาสให้ประชาชนแสดงความคิดเห็นในโครงการ/กิจกรรม	
๔. มีการรายงานผลการดำเนินงานของโครงการ/กิจกรรมให้ประชาชนทราบ	
๕. มีความโปร่งใสในการดำเนินโครงการ/กิจกรรม	
๖. การดำเนินงานเป็นไปตามระยะเวลาที่กำหนด	
๘. ผลการดำเนินโครงการ/กิจกรรมนำไปสู่การแก้ไขปัญหาของประชาชนในท้องถิ่น	
๙. ประโยชน์ที่ประชาชนได้รับจากการดำเนินโครงการ/กิจกรรม	



แนวทางการพิจารณาคุณภาพแผนยุทธศาสตร์และแผนพัฒนาสามปีของ อปท.  
(พ.ศ.๒๕๕๘ - ๒๕๖๐)

ประเด็นการพิจารณา	คะแนน
๑. ข้อมูลสภาพทั่วไปขององค์กรปกครองส่วนท้องถิ่น	๑๐
๒. การวิเคราะห์สภาพการณ์และศักยภาพ	๒๕
๓. ยุทธศาสตร์ ประกอบด้วย	๖๔
๓.๑ วิสัยทัศน์	(๕)
๓.๒ พันธกิจ	(๕)
๓.๓ ประเด็นยุทธศาสตร์	(๑๐)
๓.๔ เป้าประสงค์ของแต่ละประเด็นยุทธศาสตร์	(๕)
๓.๕ ตัวชี้วัดและค่าเป้าหมายของแต่ละประเด็นยุทธศาสตร์	(๑๕)
๓.๖ กลยุทธ์ของแต่ละประเด็นยุทธศาสตร์	(๑๐)
๓.๗ บัญชีรายการชุดโครงการของแต่ละประเด็นยุทธศาสตร์	(๑๕)
<b>รวม</b>	<b>๑๐๐</b>

ประเด็นพิจารณา	รายละเอียดหลักเกณฑ์	คะแนนเต็ม	คะแนนที่ได้
๑. ข้อมูลสภาพทั่วไปของ อปท.	<p><b>ควรประกอบด้วยข้อมูลดังนี้</b></p> <ul style="list-style-type: none"> <li>- ข้อมูลการปกครอง ประชากร ทรัพยากร โครงสร้างพื้นฐาน สถานที่ท่องเที่ยว เป็นต้น และข้อมูลเชิงสถิติที่สำคัญ</li> <li>- การประชุมประชาคมหรือการประชุมอื่น ๆ ที่มีลักษณะคล้ายกัน</li> <li>- การสำรวจและจัดเก็บข้อมูลเพื่อการจัดทำแผนพัฒนาและ/หรือการใช้ข้อมูล จปฐ.</li> <li>- มีข้อมูลสรุปผลการดำเนินงานที่ผ่านมา (เพื่อดูการดำเนินงานในแต่ละปีที่ผ่านมาว่ามีการดำเนินการบรรลุเป้าหมายของยุทธศาสตร์ของแผนพัฒนามากน้อยเพียงใด)</li> </ul>	<p>๑๐ (๓) (๓) (๒) (๒)</p>	
๒. การวิเคราะห์สถานการณ์และศักยภาพ	<p><b>ครอบคลุมการวิเคราะห์ ข้อมูลที่สำคัญ ด้านเศรษฐกิจ สังคม และ ทรัพยากรธรรมชาติและสิ่งแวดล้อมและมีการวิเคราะห์เปรียบเทียบ ข้อมูลที่สำคัญ เพื่อชี้ให้เห็นศักยภาพ ปัญหาและความต้องการ</b></p> <ul style="list-style-type: none"> <li>● <b>การวิเคราะห์ข้อมูลเพื่อการจัดทำแผนพัฒนาและ/หรือ จปฐ.</b> <ul style="list-style-type: none"> <li>- ภาพรวมรายได้ครัวเรือน การสร้างอาชีพ</li> <li>- มีการวิเคราะห์ หรือเปรียบเทียบข้อมูลสำคัญของจังหวัดและ แสดงให้เห็นศักยภาพและระดับความรุนแรงของปัญหา</li> </ul> </li> <li>● <b>กาวิเคราะห์ข้อมูลสังคม</b> <ul style="list-style-type: none"> <li>- ครอบคลุมการวิเคราะห์ข้อมูลที่สำคัญด้านสังคม เช่น กำลังแรงงาน การศึกษา สาธารณสุข ความยากจน อาชญากรรม ปัญหายาเสพติด เป็นต้น</li> <li>- มีการวิเคราะห์ หรือเปรียบเทียบข้อมูลสำคัญของ อปท. และ แสดงให้เห็นศักยภาพและระดับความรุนแรงของปัญหา</li> </ul> </li> <li>● <b>การวิเคราะห์ข้อมูลทรัพยากรธรรมชาติและสิ่งแวดล้อม</b> <ul style="list-style-type: none"> <li>- ครอบคลุมการวิเคราะห์ข้อมูลที่สำคัญ ด้านทรัพยากร ธรรมชาติและสิ่งแวดล้อม</li> <li>- มีการนำเสนอให้เห็นถึงสภาพแวดล้อมทั้งภายในและภายนอก ของ อปท.</li> </ul> </li> <li>● <b>SWOT ต้องสอดคล้องกับโอกาสและศักยภาพของ อปท.</b> <ul style="list-style-type: none"> <li>- การวิเคราะห์สอดคล้องกับการวิเคราะห์ข้อมูลพื้นฐาน</li> <li>- มีการจำแนกผลการวิเคราะห์ปัจจัยภายในภายนอกอย่าง ถูกต้อง</li> </ul> </li> </ul>	<p>๒๕  ๔ (๒) (๒)  ๕ (๓)  (๒)  ๕ (๒)  ๕ (๓) (๒)</p>	

ประเด็นพิจารณา	รายละเอียดหลักเกณฑ์	คะแนน เต็ม
๒. การวิเคราะห์สภาพการณ์ และศักยภาพ (ต่อ)	<ul style="list-style-type: none"> <li>● สรุปประเด็นปัญหาและความต้องการของประชาชนเชิงพื้นที่               <ul style="list-style-type: none"> <li>- มีการประมวลปัญหาและความต้องการของประชาชนในพื้นที่โดย ชี้ให้เห็นขนาดและความรุนแรงของปัญหาและความต้องการ</li> <li>- มีการระบุปัญหาหรือความต้องการในเชิงพื้นที่หรือกลุ่มเป้าหมายที่ ชัดเจน</li> <li>- การใช้แผนชุมชน/แผนหมู่บ้านเป็นส่วนประกอบในการจัดทำ แผนพัฒนา</li> </ul> </li> </ul>	๖ (๒)  (๒)  (๒)
๓. ยุทธศาสตร์ ๓.๑ วิสัยทัศน์	<ul style="list-style-type: none"> <li>● มีลักษณะแสดงสภาพที่ อปท. ต้องการจะเป็นหรือบรรลุถึงใน อนาคตอย่างชัดเจน สอดคล้องกับโอกาสและศักยภาพที่เป็น ลักษณะเฉพาะของ อปท.               <ul style="list-style-type: none"> <li>- จุดเน้นและสิ่งที่ต้องการจะเป็นสอดคล้องกับการวิเคราะห์ข้อมูล</li> <li>- มีความเป็นไปได้ ตามศักยภาพและโอกาสของพื้นที่</li> </ul> </li> </ul>	๖๕ ๕  (๓)  (๒)
๓.๒ พันธกิจ	<ul style="list-style-type: none"> <li>- แสดงถึงภารกิจที่ควรจะเป็น เพื่อนำไปสู่การบรรลุวิสัยทัศน์</li> <li>- มีความเป็นไปได้ในเชิงคุณภาพหรือเชิงปริมาณ</li> </ul>	๕ (๓) (๒)
๓.๓ ประเด็นยุทธศาสตร์	<ul style="list-style-type: none"> <li>● มีความชัดเจน สอดคล้องกับวิสัยทัศน์และเงื่อนไขเฉพาะของพื้นที่               <ul style="list-style-type: none"> <li>- ยุทธศาสตร์แสดงถึงทิศทางการพัฒนา</li> <li>- ยุทธศาสตร์เชื่อมโยงสอดคล้องกันและตอบสนองปัญหาศักยภาพของ อปท.</li> <li>- มีความสอดคล้องกับนโยบายของรัฐบาล แผนพัฒนาเศรษฐกิจและ สังคมแห่งชาติ ยุทธศาสตร์การพัฒนาระดับภาค ยุทธศาสตร์การพัฒนา จังหวัด และกรอบยุทธศาสตร์การพัฒนาของ อปท.</li> </ul> </li> </ul>	๑๐ (๔) (๔)  (๒)
๓.๔ เป้าประสงค์	<ul style="list-style-type: none"> <li>● สอดคล้องกับประเด็นยุทธศาสตร์               <ul style="list-style-type: none"> <li>- มีความสอดคล้องและสนับสนุนประเด็นยุทธศาสตร์</li> <li>- มีความชัดเจนเป็นรูปธรรมแสดงให้เห็นว่ามีความต้องการที่จะบรรลุ อะไรในช่วง ๔ ปี</li> </ul> </li> </ul>	๕ (๓) (๒)

ประเด็นพิจารณา	รายละเอียดหลักเกณฑ์	คะแนนเต็ม	คะแนนที่ได้
๓.๕ ตัวชี้วัดและค่าเป้าหมายของแต่ละประเด็นยุทธศาสตร์	<b>ตัวชี้วัดและค่าเป้าหมาย</b> <ul style="list-style-type: none"> <li>● <b>ตัวชี้วัด</b> <ul style="list-style-type: none"> <li>- มีความชัดเจนสอดคล้องกับเป้าประสงค์ และสะท้อนผลลัพธ์ตามเป้าประสงค์</li> <li>- สามารถวัดได้ในเชิงปริมาณและคุณภาพ</li> </ul> </li> </ul>	๑๕ ๕ (๕) (๔)	
๓.๕ ตัวชี้วัดและค่าเป้าหมายของแต่ละประเด็นยุทธศาสตร์ (ต่อ)	<ul style="list-style-type: none"> <li>● <b>ค่าเป้าหมาย</b> <ul style="list-style-type: none"> <li>- แสดงถึงความก้าวหน้าในแต่ละปี</li> <li>- มีความเป็นไปได้อยู่ในขีดความสามารถที่ทำได้ทั้งด้านปริมาณงาน งบประมาณ เทคนิค</li> </ul> </li> </ul>	๖ (๓) (๓)	
๓.๖ กลยุทธ์ของแต่ละประเด็นยุทธศาสตร์	<ul style="list-style-type: none"> <li>● มีการกำหนดกลยุทธ์ของแต่ละประเด็นยุทธศาสตร์ที่สอดคล้องและสนับสนุนการบรรลุผลตามเป้าประสงค์ของแต่ละประเด็นยุทธศาสตร์ และสอดคล้องกับลักษณะเฉพาะของพื้นที่ <ul style="list-style-type: none"> <li>- กลยุทธ์หรือแนวทางการพัฒนาเชื่อมโยงสอดคล้องกันและมีการบูรณาการกันในแต่ละยุทธศาสตร์และนำไปสู่การบรรลุเป้าประสงค์และยุทธศาสตร์</li> <li>- มีการแสดงแนวทางการดำเนินงาน/วิธีการที่ชัดเจนเพื่อนำไปสู่การกำหนดแผนงานโครงการ</li> </ul> </li> </ul>	๑๐ (๕) (๕)	
๓.๗ บัญชีรายการ/ชุดโครงการพัฒนา	<b>บัญชีรายการชุดโครงการ ประกอบด้วย</b> <ul style="list-style-type: none"> <li>● <b>โครงการ/กิจกรรม</b> <ul style="list-style-type: none"> <li>- มีการวิเคราะห์ความคุ้มค่าและผลกระทบต่อสิ่งแวดล้อมของโครงการฯ ก่อนบรรจุไว้ในแผน</li> <li>- ความเพียงพอและชัดเจนของโครงการฯ/กิจกรรม</li> <li>- การจัดลำดับของโครงการฯ/กิจกรรม</li> </ul> </li> <li>● <b>โครงการสอดคล้องและตอบสนองกลยุทธ์อย่างชัดเจน และนำไปสู่ผลสำเร็จของเป้าประสงค์</b> <ul style="list-style-type: none"> <li>- โครงการฯ มีสาระสอดคล้องและตอบสนองกลยุทธ์อย่างชัดเจนและนำไปสู่ผลสำเร็จของเป้าประสงค์</li> <li>- มีโครงการฯ ครบถ้วนทั้ง ๓ ปี (ในภาพรวมของแผน)</li> <li>- มีรูปแบบที่กำหนดบริเวณดำเนินการตามโครงการพัฒนา</li> </ul> </li> </ul>	๑๕ ๔ (๒) (๓) (๓) ๗ (๓) (๒) (๒)	
	<b>รวมคะแนนที่ได้</b>	๑๐๐	

**หมายเหตุ :** ๑. การประเมินผลจาก เอกสาร รายงาน แบบสอบถาม และสัมภาษณ์ผู้เกี่ยวข้อง  
 ๒. ให้คณะกรรมการสนับสนุนการจัดทำแผนเก็บรวบรวมเอกสาร รายงาน แบบสอบถามไว้สำหรับตรวจสอบ

### การกำหนดช่วงเวลาในการติดตามและประเมินผล

คณะกรรมการติดตามและประเมินผลแผนพัฒนาท้องถิ่น กำหนดหัวระยะเวลาในการติดตามและประเมินผล โดยคำนึงถึงความเหมาะสม การกำหนดหัวระยะเวลาในการติดตามระหว่างการจัดทำแผนยุทธศาสตร์การพัฒนา และประเมินผลการจัดทำแผนยุทธศาสตร์การพัฒนาเมื่อดำเนินการเสร็จแล้ว ในแต่ละปีควรมีการติดตามการนำแผนยุทธศาสตร์การพัฒนาไปสู่การปฏิบัติอย่างน้อยปีละ ๑ ครั้ง แล้วรายงานผลและเสนอความคิดเห็นซึ่งได้จากการติดตามและประเมินผลต่อผู้บริหารท้องถิ่น และประกาศผลการติดตามและประเมินผลแผนพัฒนาให้ประชาชนในท้องถิ่นทราบโดยทั่วกันอย่างน้อยปีละ ๑ ครั้ง ภายในเดือนธันวาคมของทุกปี

\*\*\*\*\*