



ประกาศเทศบาลตำบลแม่ลานนา
เรื่อง ประกาศใช้แผนพัฒนาท้องถิ่น (พ.ศ. ๒๕๖๑ - ๒๕๖๕)

ตามที่เทศบาลตำบลแม่ลานนา ได้ดำเนินการทบทวนแผนพัฒนาท้องถิ่น (พ.ศ. ๒๕๖๑ - ๒๕๖๕) เพื่อให้มีความสอดคล้องและเชื่อมโยงกับแผนพัฒนาจังหวัด แผนพัฒนากลุ่มจังหวัด รวมทั้งแผนปฏิบัติราชการประจำปีจังหวัด และแผนปฏิบัติราชการประจำปีกลุ่มจังหวัด เพื่อการบูรณาการแผนงาน โครงการ กิจกรรม และงบประมาณในพื้นที่ได้อย่างมีประสิทธิภาพของเทศบาลตำบลแม่ลานนา

เพื่อให้เป็นไปตามความในหมวด ๕ การนำแผนไปสู่การปฏิบัติ ข้อ ๒๔ แห่งระเบียบกระทรวงมหาดไทยว่าด้วยการจัดทำแผนพัฒนาขององค์กรปกครองส่วนท้องถิ่น พ.ศ. ๒๕๔๘ และแก้ไขเพิ่มเติมฉบับที่ ๓ พ.ศ. ๒๕๖๑ จึงขอประกาศใช้แผนพัฒนาท้องถิ่น (พ.ศ. ๒๕๖๑ - ๒๕๖๕) ของเทศบาลตำบลแม่ลานนา เพื่อเป็นกรอบในการจัดทำงบประมาณรายจ่ายประจำปีงบประมาณรายจ่ายเพิ่มเติม งบประมาณจากเงินสะสมในช่วงของแผนนั้น รวมทั้งการบูรณาการงบประมาณจากส่วนราชการหรือหน่วยงานอื่นที่เกี่ยวข้อง และใช้เป็นกรอบในการพัฒนาท้องถิ่นต่อไป

จึงประกาศมาให้ทราบโดยทั่วกัน

ประกาศ ณ วันที่ ๑๔ มิถุนายน พ.ศ. ๒๕๖๒

(นายสมพร ฤทธิชัย)

ผู้อำนวยการกองช่าง รักษาราชการแทน
ปลัดเทศบาล ปฏิบัติหน้าที่
นายกเทศมนตรีตำบลแม่ลานนา

แผนพัฒนาท้องถิ่น
(พ.ศ. ๒๕๖๑ - ๒๕๖๕)
ของ เทศบาลตำบลแม่ลานนา ตำบลห้วยอ้อ อำเภอลอง จังหวัดแพร่

ส่วนที่ ๑ สภาพทั่วไปและข้อมูลพื้นฐาน

๑. ด้านกายภาพ

๑.๑ ที่ตั้ง สำนักงานเทศบาลตำบลแม่ลานนา ตั้งอยู่ในพื้นที่ตำบลห้วยอ้อ ห่างจากที่ว่าการอำเภอลอง ประมาณ ๒ กิโลเมตร มีเนื้อที่ ๑๐๙.๓๑ ตารางกิโลเมตรโดยประมาณ

แผนที่เทศบาลตำบลแม่ลานนา

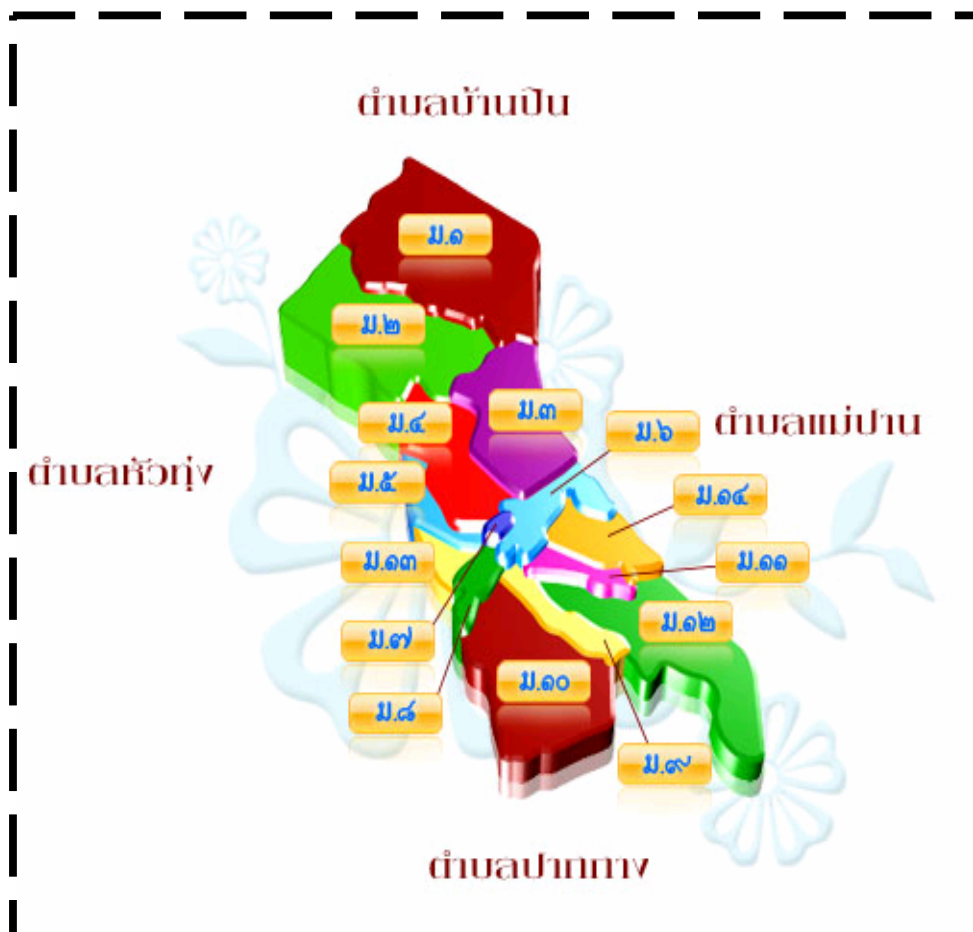

อาณาเขต

ทิศเหนือ	ติดต่อกับตำบลบ้านปิน
ทิศใต้	ติดต่อกับตำบลปากกาง
ทิศตะวันออก	ติดต่อกับตำบลแม่ปาน
ทิศตะวันตก	ติดต่อกับตำบลหัวทุ่ง

๑.๒ ภูมิประเทศ

ลักษณะเป็นเนินสูงตรงกลางและลาดต่ำลงไปทางทิศตะวันออกและทิศตะวันตก โดยเป็นที่ราบริมเชิงเขาเป็นส่วนใหญ่ เป็นแหล่งกำเนิดของห้วยแม่กาง ห้วยแม่ลาน ไหลมาบรรจบแม่น้ำยม บริเวณปากลานและปากกางซึ่งอยู่ทางทิศใต้

๑.๓ ลักษณะภูมิอากาศ

ลักษณะภูมิอากาศ แบ่งได้เป็น ๓ ฤดู คือ ฤดูร้อน ฤดูฝน และฤดูหนาว โดยจะมีอากาศร้อนจัดในห้วงเดือนเมษายน – พฤษภาคม ฝนตกชุกในห้วงประมาณเดือนมิถุนายน – สิงหาคม และมีอากาศหนาวในห้วงประมาณเดือนธันวาคม – มกราคม

๑.๔ ลักษณะของดิน

สภาพพื้นที่โดยทั่ว ๆ ไปเป็นภูเขาสลับกับที่ราบระหว่างหุบเขา ดินในบริเวณที่ราบหรือค่อนข้างราบเป็นดินที่มีศักยภาพทางการเกษตร ซึ่งส่วนใหญ่ใช้ทำการเพาะปลูกข้าว ข้าวโพด มันสำปะหลัง พืชผักสวนครัว ยางพารา หรือไม้ผลยืนต้น และพื้นที่บางส่วนมีความลาดชัน มีความเสี่ยงต่อการชะล้างพังทลายสูง ซึ่งไม่เหมาะสมสำหรับทำการเกษตร

๒. ด้านการเมือง/การปกครอง**๒.๑ จำนวนหมู่บ้าน**

จำนวนหมู่บ้านในเขตมีทั้งหมด ๑๔ หมู่บ้าน มีพื้นที่บางส่วนอยู่ในเขตเทศบาล ๕ หมู่บ้าน และเมืองค์กรปกครองส่วนท้องถิ่นอื่นในตำบล จำนวน ๑ แห่ง คือ เทศบาลตำบลห้วยอ้อ โทรศัพท์ ๐๕๔ - ๕๘๑๔๗๒

หมู่ที่	ชื่อ	ผู้ใหญ่บ้าน	เบอร์โทรศัพท์	หมายเหตุ
๑	บ้านแม่เกี่ยม	นางนงคราน สนแก้ว	๐๘๖-๑๑๖๘๗๙๔	
๒	บ้านแม่จองไฟ	นายศรีรักษ์ ชุมภู	๐๘๙-๕๕๗๒๒๕๕	
๓	บ้านนาแก	นายยศ การหมื่น	๐๘๑-๐๓๓๐๔๖๒	
๔	บ้านนาหลวง	นายศักดิ์ทวี อัครรังสีกุล	๐๘๗-๑๗๗๒๒๔๒ ๐๕๔-๕๘๑๓๕๓	
๕	บ้านนาจอมขวัญ	นายแก้ว ฟองแพร่	๐๘๓-๑๕๔๓๕๖๕ ๐๕๔-๕๘๓๓๔๐	
๖	บ้านนาหม้อ	นางชลิตา ศรีสมยา	๐๘๑-๙๙๒๗๑๐๗	พื้นที่บางส่วน
๗	บ้านดอนทราย	นายกังวาน สุนทรพิพัฒน์กุล	๐๘๙-๕๕๘๖๕๕๓	พื้นที่บางส่วน
๘	บ้านห้วยอ้อ	นายคมสัน ใจป้อ	๐๘๖-๐๘๕๕๗๓๕	พื้นที่บางส่วน

หมู่ที่	ชื่อ	ผู้ใหญ่บ้าน	เบอร์โทรศัพท์	หมายเหตุ
๙	บ้านคอกช้าง	นายแสงสว่าง เลื้อข้า	๐๘๕-๐๓๙๙๙๖๙ ๐๘๑-๙๘๐๒๕๕๖	ก้านตำบลห้วยอ้อ
๑๐	บ้านดอนมูล	นายบุญเหลย จากำมา	๐๘๙-๖๓๒๔๗๐๒	พื้นที่บางส่วน
๑๑	บ้านแม่ลานเหนือ	นายฉลอง เชื้อโฮม	๐๘๙-๙๕๕๕๕๑๒๘	
๑๒	บ้านแม่ลานใต้	นายจรูญศักดิ์ ขอจสุข	๐๘๑-๙๕๑๐๓๓๒	
๑๓	บ้านนาไผ่	นายสุชาติ ปินชัยเขียว	๐๘๑-๐๓๓๙๘๒๒	
๑๔	บ้านแม่ลานพัฒนา	นายสังคม อินใจ	๐๘๗-๑๗๘๘๑๕๔	

๒.๒ การเลือกตั้ง

เทศบาลตำบลแม่ลานนา แบ่งพื้นที่เป็นเขตการเลือกตั้ง ดังนี้

๒.๒.๑ เขตเลือกตั้งนายกเทศมนตรี เลือกตั้งใช้เขตการเลือกตั้งแบบเขตเดียว

๒.๒.๒ เขตเลือกตั้งสมาชิกสภาท้องถิ่น เขตเลือกตั้ง แบ่งออก เป็น ๒ เขต

เขตเลือกตั้งที่ ๑ คือ หมู่ที่ ๓ , ๖ , ๗ , ๘ , ๙ , ๑๐ , ๑๑ , ๑๒ , ๑๔

เขตเลือกตั้งที่ ๒ คือ หมู่ที่ ๑ , ๒ , ๔ , ๕ , ๑๓

รายชื่อคณะผู้บริหาร

นายสมพร ฤทธิชัย ผู้อำนวยการกองช่าง รักษาการปลัดเทศบาล

ปฏิบัติหน้าที่นายกเทศมนตรีตำบลแม่ลานนา

รายชื่อสมาชิกสภาเทศบาล

๑. นายประสิทธิ์ ถาว์อินแก้ว	ประธานสภาเทศบาลฯ	โทร.๐๘๑-๐๓๔๑๗๑๓
๒. นายประสิทธิ์ เกียงดู	รองประธานสภาเทศบาลฯ	โทร.๐๘๗-๑๗๕๕๗๖๗
๓. นายนิคม สิมมณี	เลขานุการสภาเทศบาลฯ	โทร.๐๘๔-๗๓๙๔๔๖๕
๔. นางสุพิน ผัสดี	สมาชิกสภาเทศบาล เขต ๑	โทร.๐๘๘-๒๖๐๔๔๓๗
๕. นายเลียง หมื่นอาษา	สมาชิกสภาเทศบาล เขต ๑	โทร.๐๘๖-๑๘๗๘๗๗๘
๖. นายสิรินธร สอนแก้ว	สมาชิกสภาเทศบาล เขต ๒	โทร.๐๘๑-๗๐๖๔๔๑๗
๗. นายพรชัย เลหาพงศ์สมบุญณ์	สมาชิกสภาเทศบาล เขต ๒	โทร.๐๘๖-๑๑๘๘๘๔๕
๘. นางสาวอรอน วิจิษฐ์	สมาชิกสภาเทศบาล เขต ๒	โทร.๐๘๙-๒๖๓๐๖๑๕
๙. นายบุญจันทร์ ไชยขันแก้ว	สมาชิกสภาเทศบาล เขต ๒	โทร.๐๘๑-๒๘๙๗๖๙๙

รายชื่อหัวหน้าส่วนราชการ (ผู้บริหารฝ่ายประจำ)

- | | | |
|---------------------------|--|-----------------|
| ๑. นายสมพร ฤทธิชัย | ผู้อำนวยการกองช่าง
รักษาราชการแทนปลัดเทศบาล | โทร.๐๘๑-๐๒๕๔๒๙๗ |
| ๒. นางสุดารัตน์ เป็กกันใจ | หัวหน้าสำนักปลัดเทศบาล | โทร.๐๙๓-๑๓๖๑๓๕๘ |
| ๓. นางวรีธาดา ลิงอุต | ผู้อำนวยการกองคลัง | โทร.๐๘๙-๙๕๓๘๒๑๐ |
| ๔. นางสาวลักษณ์ ธิจิณกุล | รักษาการหัวหน้ากองการศึกษา | โทร.๐๙๕-๖๙๘๒๕๕๓ |

การติดต่อประสานงานกับเทศบาล

โทร. ๐๕๔ - ๕๘๓๐๐๒

โทรสาร. ๐๕๔- ๕๘๓๐๐๒ ต่อ ๑๑๑

E-mail : huyor49@hotmail.com

www.mealanna.go.th

๓. ประชากร

๓.๑ ข้อมูลเกี่ยวกับจำนวนประชากร (๓ ปีย้อนหลัง) ตามฐานข้อมูลทะเบียนราษฎร์ แยกเป็นหมู่บ้านมีรายละเอียดดังนี้

หมู่ที่	ชื่อหมู่บ้าน	ชาย (ราย)			หญิง (ราย)			รวมทั้งหมด (ราย)		
		ปี ๒๕๖๐	ปี ๒๕๖๑	ปี ๒๕๖๒	ปี ๒๕๖๐	ปี ๒๕๖๑	ปี ๒๕๖๒	ปี ๒๕๖๐	ปี ๒๕๖๑	ปี ๒๕๖๒
๑	บ้านแม่เกี่ยม	๓๔๙	๓๔๙	๓๕๐	๓๓๐	๓๒๒	๓๑๙	๖๗๙	๖๗๑	๖๖๙
๒	บ้านแม่จองไฟ	๓๒๒	๓๑๖	๓๑๔	๒๖๖	๒๙๑	๒๖๓	๕๘๘	๕๗๗	๕๕๗
๓	บ้านนาแก	๓๐๕	๓๐๐	๒๙๙	๓๒๓	๓๒๖	๓๒๘	๖๒๘	๖๒๖	๖๒๗
๔	บ้านนาหลวง	๓๘๗	๓๘๒	๓๘๘	๔๑๗	๔๒๐	๔๒๔	๘๐๔	๘๐๒	๘๑๒
๕	บ้านนาจอมขวัญ	๓๙๒	๓๙๓	๓๘๘	๔๔๐	๔๔๔	๔๓๙	๘๓๒	๘๓๗	๘๒๗
๖	บ้านนาหม้อ	๑๓๕	๑๓๓	๑๓๕	๑๑๘	๑๒๑	๑๒๓	๒๕๓	๒๕๔	๒๕๘
๗	บ้านดอนทราย	๙	๙	๑๑	๙	๙	๙	๑๘	๑๘	๒๐
๘	บ้านห้วยอ้อ	๓๒	๓๑	๓๑	๓๔	๓๙	๓๓	๖๖	๖๗	๖๔
๙	บ้านคอกช้าง	๘๐	๗๙	๘๓	๗๔	๗๗	๗๙	๑๕๔	๑๕๖	๑๖๒
๑๐	บ้านดอนมูล	๗๖	๗๖	๗๒	๔๗	๕๑	๔๘	๑๒๓	๑๒๗	๑๒๐
๑๑	บ้านแม่ลานเหนือ	๓๐๒	๒๙๙	๓๐๑	๓๓๒	๓๒๓	๓๒๔	๖๓๔	๖๒๒	๖๒๕
๑๒	บ้านแม่ลานใต้	๒๔๑	๒๔๓	๒๓๙	๒๕๗	๒๖๕	๒๖๖	๕๙๘	๕๐๘	๕๐๕
๑๓	บ้านนาไผ่	๒๓๐	๒๒๕	๒๒๒	๒๗๓	๒๗๒	๒๗๖	๕๐๓	๔๙๗	๔๙๘
๑๔	บ้านแม่ลานพัฒนา	๓๘๒	๓๗๔	๓๖๘	๔๑๓	๔๐๙	๔๐๗	๗๙๕	๗๘๓	๗๗๕
รวม		๓,๒๔๒	๓,๒๐๙	๓,๒๐๑	๓,๓๓๓	๓,๓๓๖	๓,๓๓๘	๖,๕๗๕	๖,๕๔๕	๖,๕๓๙

** มีความหนาแน่นเฉลี่ย ๕๙.๘๒ คน / ตารางกิโลเมตร**

ข้อมูลจำนวนครัวเรือน (๓ ปีย้อนหลัง)

หมู่ที่	ชื่อหมู่บ้าน	จำนวนครัวเรือน (หลัง)		
		ปี ๒๕๖๐	ปี ๒๕๖๑	ปี ๒๕๖๒
๑	บ้านแม่เกี่ยม	๒๒๖	๒๒๗	๒๒๖
๒	บ้านแม่จองไฟ	๑๕๗	๑๕๙	๑๕๙
๓	บ้านนาแก	๒๒๓	๒๒๓	๒๒๓
๔	บ้านนาหลวง	๒๕๕	๒๕๗	๒๕๗
๕	บ้านนาจอมขวัญ	๒๕๕	๒๕๘	๒๖๑
๖	บ้านนาหม้อ	๒๒๘	๒๓๗	๒๓๗
๗	บ้านดอนทราย	๑๓	๑๓	๑๓
๘	บ้านห้วยอ้อ	๓๔	๓๔	๓๔
๙	บ้านคอกช้าง	๘๖	๘๕	๘๕
๑๐	บ้านดอนมูล	๑๓๗	๑๔๓	๑๔๓
๑๑	บ้านแม่ลานเหนือ	๒๑๕	๒๑๕	๒๑๔
๑๒	บ้านแม่ลานใต้	๒๐๔	๒๐๖	๒๐๘
๑๓	บ้านนาไผ่	๑๙๐	๑๙๖	๑๙๘
๑๔	บ้านแม่ลานพัฒนา	๒๘๕	๒๙๒	๒๙๓
รวม		๒,๕๐๘	๒,๕๔๕	๒,๕๕๑

๓.๒ ช่วงอายุและจำนวนประชากร

ปี	อายุ ๐-๕ ปี			อายุ ๖-๑๔ ปี			อายุ ๑๕-๒๔ ปี			อายุ ๒๕-๕๙ ปี			อายุ ๖๐ ปีขึ้นไป			รวมทั้งสิ้น
	ชาย	หญิง	รวม	ชาย	หญิง	รวม	ชาย	หญิง	รวม	ชาย	หญิง	รวม	ชาย	หญิง	รวม	
ปี ๒๕๖๐	๑๖๐	๑๕๖	๓๑๖	๒๗๙	๓๐๑	๕๘๐	๓๖๖	๓๘๙	๗๕๕	๑,๗๖๗	๑,๘๑๓	๓,๖๐๐	๖๒๒	๖๗๓	๑,๓๐๐	๖,๕๗๑
ปี ๒๕๖๑	๑๔๓	๑๔๙	๒๙๒	๒๗๘	๒๙๕	๕๗๓	๓๗๒	๓๘๔	๗๕๖	๑,๗๔๗	๑,๘๑๐	๓,๕๕๗	๖๖๖	๖๙๖	๑,๓๖๒	๖,๕๔๐
ปี ๒๕๖๒	๑๔๘	๑๕๒	๓๐๐	๒๗๔	๒๙๑	๕๖๕	๓๖๘	๓๘๔	๗๕๒	๑,๗๓๗	๑,๘๐๒	๓,๕๓๙	๖๘๒	๗๐๖	๑,๓๘๘	๖,๕๒๖

๔. สภาพทางสังคม

๔.๑ การศึกษา พื้นที่เทศบาลตำบลแม่ลานนามีสถานศึกษาและแหล่งให้ความรู้ ดังนี้

มหาวิทยาลัย	๑	แห่ง
- มหาวิทยาลัยราชภัฏอุตรดิตถ์ วิทยาเขตจังหวัดแพร่		
สถาบันอาชีวศึกษา	๑	แห่ง
- วิทยาลัยการอาชีพลอง		
โรงเรียนประถมศึกษา	๔	แห่ง
- โรงเรียนบ้านแม่จองไฟ	ตั้งอยู่ที่ หมู่ ๒	บ้านแม่จองไฟ (โรงเรียนขยายโอกาส)
- โรงเรียนบ้านนาหลวง	ตั้งอยู่ที่ หมู่ ๔	บ้านนาหลวง
- โรงเรียนระเบียบวิทยา	ตั้งอยู่ที่ หมู่ ๑๓	บ้านนาไผ่ (เอกชน)
- โรงเรียนพัทธกมล	ตั้งอยู่ที่ หมู่ที่ ๖	บ้านนาหม้อ (เอกชน)
โรงเรียนมัธยม	๑	แห่ง
- โรงเรียนลองวิทยา	ตั้งอยู่ที่ หมู่ ๖	บ้านนาหม้อ
ศูนย์พัฒนาเด็กเล็ก	๔	แห่ง
- ศูนย์พัฒนาเด็กเล็กบ้านแม่เกษม	หมู่ที่ ๑	
- ศูนย์พัฒนาเด็กเล็กบ้านแม่จองไฟ	หมู่ที่ ๒	
- ศูนย์พัฒนาเด็กเล็กบ้านนาแก	หมู่ที่ ๓	
- ศูนย์พัฒนาเด็กเล็กบ้านแม่ลาน	หมู่ที่ ๑๑	
ที่อ่านหนังสือพิมพ์ (ในเขตพื้นที่เทศบาล)	๙	แห่ง

๔.๒ การสาธารณสุข

โรงพยาบาลของรัฐขนาด ๖๐ เตียง (โรงพยาบาลลอง)	๑	แห่ง
โรงพยาบาลส่งเสริมสุขภาพชุมชนประจำตำบล	๑	แห่ง
- รพ.สต.แม่เกษม	ตั้งอยู่ที่ หมู่ ๑	บ้านแม่เกษม
อัตราการมีและใช้ส้วมซึม มาตรฐาน	๑๐๐	%

๔.๓ อาชญากรรม / ความปลอดภัยในชีวิตและทรัพย์สิน

สถานีตำรวจ	-	แห่ง
ป้อมยามตำรวจ	๑	แห่ง
- ป้อมวัดสะแล่ง	ตั้งอยู่ที่ หมู่ ๔	บ้านนาหลวง
ศูนย์ป้องกันและบรรเทาสาธารณภัย	๑	แห่ง
- ศูนย์ป้องกันและบรรเทาสาธารณภัย เทศบาลตำบลแม่ลานนา		
ถังดับเพลิง	๖๕	ถัง

๔.๔ ยาเสพติด

กรณียาเสพติด มีการติดตามดูแลผู้ต้องโทษคดียาเสพติดหรือผู้ที่ผ่านการบำบัดที่มีภูมิลำเนาอยู่ในพื้นที่ร่วมกับส่วนราชการอื่นที่เกี่ยวข้อง ในด้านด้านอาชีพ ด้านการฟื้นฟูสภาพจิตใจภายหลังพ้นจากการต้องโทษให้อยู่ร่วมกับสังคมได้ และประสานงานร่วมกับทุกภาคส่วนในการสอดส่อง กำกับ ดูแล ป้องกันปัญหา ยาเสพติดในพื้นที่

๔.๕ การสังคมสงเคราะห์

ในด้านการสังคมสงเคราะห์ มีประชาชนในพื้นที่ที่ได้รับสวัสดิการสังคมสงเคราะห์จากองค์กรปกครองส่วนท้องถิ่น ดังนี้

๔.๗.๑ เบี้ยยังชีพคนชรา จำนวน ๑,๓๐๒ ราย

๔.๗.๒ เบี้ยยังชีพผู้พิการ จำนวน ๓๑๑ ราย

๔.๗.๓ เบี้ยยังชีพผู้ติดเชื้อ จำนวน ๙ ราย

มีข้อมูลจำนวนด้อยโอกาส / ผู้ยากไร้ / ผู้ไร้ที่พึ่ง ที่สำรวจร่วมกับหน่วยงานต่าง ๆ ในพื้นที่ ๑๔ หมู่บ้าน จำนวน ๒๘ ราย ซึ่งจะได้ประสานงานการขอรับความช่วยเหลือจากส่วนราชการอื่น ๆ ที่เกี่ยวข้อง อาทิเช่น สำนักงานพัฒนาสังคมและความมั่นคงของมนุษย์ สำนักงานเหล่ากาชาด / กิ่งกาชาด

๔.๖ มวลชนจัดตั้ง

กลุ่มอาสาสมัครปกป้องสถาบัน	๑	กลุ่ม
กลุ่มต่อสู้เพื่อเอาชนะยาเสพติด (ศตส.)	๑๔	หมู่
อาสาสมัครป้องกันภัยฝ่ายพลเรือน	๒๒๖	คน
กลุ่มแม่บ้าน	๑๔	กลุ่ม
กลุ่มเศรษฐกิจ	๑๔	กลุ่ม
กลุ่มเยาวชน	๑	กลุ่ม
กลุ่มอาสาสมัครสาธารณสุขหมู่บ้าน	๑๔	กลุ่ม

๕. ระบบบริการพื้นฐาน

๕.๑ การคมนาคมขนส่ง (ทางบก, ทางน้ำ, ทางราง ฯลฯ)

ทางหลวงแผ่นดินหมายเลข ๑๐๒๓ จากตำบลปากกาง ผ่านตำบลห้วยอ้อไปตำบลบ้านปิน
ถนน รพช. พร.๔๐๓๓ (ตำบลแม่ปาน - บ้านดอนมูล)
ถนน รพช. พร.๓๐๕๘ (บ้านนาจอมขวัญ - บ้านนาแก)

๕.๒ การไฟฟ้า

จำนวน ๑๔ หมู่บ้าน แต่ยังคงขยายเขตไฟฟ้าไม่ทั่วถึงเป็นบางแห่ง ซึ่งส่วนใหญ่เป็นที่พักอาศัยในพื้นที่การเกษตรที่อยู่ห่างไกลจากชุมชน

๕.๓ การประปา

มีระบบประปาหมู่บ้านในพื้นที่ จำนวน ๑๐ แห่ง ประกอบด้วย

- ๕.๓.๑ ระบบประปาหมู่บ้าน หมู่ที่ ๑
- ๕.๓.๒ ระบบประปาหมู่บ้าน หมู่ที่ ๒
- ๕.๓.๓ ระบบประปาหมู่บ้าน หมู่ที่ ๓
- ๕.๓.๔ ระบบประปาหมู่บ้าน หมู่ที่ ๔ (ครอบคลุมพื้นที่หมู่ที่ ๔ - ๕ ตำบลห้วยอ้อ)
- ๕.๓.๕ ระบบประปาหมู่บ้าน หมู่ที่ ๖
- ๕.๓.๖ ระบบประปาหมู่บ้าน หมู่ที่ ๑๐
- ๕.๓.๗ ระบบประปาหมู่บ้าน หมู่ที่ ๑๑
- ๕.๓.๘ ระบบประปาหมู่บ้าน หมู่ที่ ๑๒
- ๕.๓.๙ ระบบประปาหมู่บ้าน หมู่ที่ ๑๓
- ๕.๓.๑๐ ระบบประปาหมู่บ้าน หมู่ที่ ๑๔

๕.๔ โทรศัพท์

มีระบบบริการโทรศัพท์พื้นฐานในพื้นที่ และมีที่ตั้งเสาสัญญาณเครือข่ายของโทรศัพท์มือถือ จำนวน แห่ง

๕.๕ ไปรษณีย์หรือการสื่อสารหรือการขนส่งและวัสดุครุภัณฑ์

มีบริษัทขนส่งวัสดุครุภัณฑ์ของเอกชนตั้งอยู่ในพื้นที่ จำนวน ๑ แห่ง ในพื้นที่บ้านนาหม้อ หมู่ที่ ๖ (บริษัท Kerry Express ศูนย์กระจายสินค้าสาขาคลอง)

๖. ระบบเศรษฐกิจ

๖.๑ การเกษตร

ด้านการเกษตรส่วนใหญ่ประกอบอาชีพทำนา ทำไร่ (ข้าวโพด, มันสำปะหลัง) ทำสวน (ยางพารา, ไม้ผลยืนต้น, ก่อวย) และปลูกผักสวนครัวตามฤดูกาล

๖.๒ การประมง

เกษตรกรบางส่วนประกอบอาชีพเลี้ยงปลา โดยขุดบ่อเลี้ยงในพื้นที่ทำสวนหรือทำไร่

๖.๓ การปศุสัตว์

มีการเลี้ยงโค กระบือ ไก่ เป็ด และการทำฟาร์มสุกรเพื่อการค้าขายพื้นที่ โดยส่วนใหญ่ฟาร์มสุกร และกลุ่มผู้เลี้ยงสุกรตั้งอยู่ในพื้นที่หมู่ที่ ๑๒

๖.๔ การบริการ

สถานีบริการน้ำมันและก๊าซ ๔ แห่ง

- สถานีบริการน้ำมันสหกรณ์การเกษตรลงจำกัด ตั้งอยู่ที่ ๑๖๔ หมู่ที่ ๖ ตำบลห้วยอ้อ
- บ.ปิโตรเลียมไทยคอร์ปอเรชั่น (PT) สถานีบริการน้ำมัน PT ตั้งอยู่ที่ ๒๖๖ หมู่ที่ ๖ ตำบลห้วยอ้อ
- หจก.เหลือสกุล สถานีบริการน้ำมัน Esso ตั้งอยู่ที่ ๑๖๓/๔ หมู่ที่ ๖ ตำบลห้วยอ้อ
- หจก.เอ ซี พี เอ็นเนอร์จี (PTT) สถานีบริการน้ำมัน ปตท. ตั้งอยู่ที่ ๑๐๒๓ หมู่ที่ ๖ ตำบลห้วยอ้อ

โรงสีเอกชน

๓ แห่ง

- โรงสี ของสุพล ท่วมแก้ว เลขที่ ๓๔ ม. ๑ ตำบลห้วยอ้อ
- โรงสี ของนายสุขสันต์ แสงสว่าง เลขที่ ๑ ม. ๑๓ ตำบลห้วยอ้อ
- โรงสี ของนางสาวอริสา ปันสุภา เลขที่ ๗๖/๔ ม. ๑๔ ตำบลห้วยอ้อ

ร้านอาหาร / ร้านกาแฟ

๑๕ ร้าน

- ร้านอาหาร SUN FLOWER เลขที่ ๑๗๐ ม.๖ ตำบลห้วยอ้อ
- ร้านจอยอาหารปักษ์ใต้ เลขที่ ๒๓๕ ม.๑๔ ตำบลห้วยอ้อ
- ร้านอาหารสุนีย์ เลขที่ ๑๖๔/๙ ม.๖ ตำบลห้วยอ้อ
- ร้านอาหารยอดสักทอง เลขที่ ๗/๑ ม.๖ ตำบลห้วยอ้อ
- ร้านอาหารชาววัง เลขที่ ๒๔๓ ม.๖ ตำบลห้วยอ้อ
- ร้าน P & M ม.๖ ตำบลห้วยอ้อ (ในปีม Esso)
- ร้านคอฟฟี่ปรีน เลขที่ ๑๕๕/๓ ม.๖ ตำบลห้วยอ้อ
- ร้านคอฟฟี่บูทิก เลขที่ ๑๗๒ ม.๖ ตำบลห้วยอ้อ
- ขนมจีนน้ำย้อยแม่ลาน เลขที่ ๗๕/๑ ม.๑๔ ตำบลห้วยอ้อ
- ขนมจีนน้ำย้อยสุริย์ เลขที่ ๒๐๓ ม.๑๔ ตำบลห้วยอ้อ
- ร้านอาหารสนธยา ม.๖ ตำบลห้วยอ้อ
- ร้านกาแฟลานนาคาเฟ่ เลขที่ ๙๐/๒ ม.๑๔ ตำบลห้วยอ้อ
- ร้านนมสด เลขที่ ๒๒๐/๑ ม.๖ ตำบลห้วยอ้อ
- ร้านกล้วยเตี่ยวเรืออยุธยา ม.๖ ตำบลห้วยอ้อ
- ร้านเย็นตาโฟต้มยำจัดจ้าน ม.๖ ตำบลห้วยอ้อ

โรงแรม (ที่พัก)

๘ แห่ง

- โรงแรมดอกฟ้าโฮเต็ล เลขที่ ๑๖๙/๑ ม.๖ ตำบลห้วยอ้อ
- โรงแรมบ้านสวน เลขที่ ๙๗/๕ ม.๑๐ ตำบลห้วยอ้อ
- โรงแรมเอื้องผึ้ง จันทร์ผา เลขที่ ๒๔๙ ม. ๖ ตำบลห้วยอ้อ
- โรงแรมนับดาวรีสอร์ท เลขที่ ๒๑๙ ม.๑๔ ตำบลห้วยอ้อ
- ดิเดาราห้องพัก เลขที่ ๒๓๕ ม.๑๔ ตำบลห้วยอ้อ
- สบายดีป่าปีห้องพัก เลขที่ ๒๕๑/๑ ม.๖ ตำบลห้วยอ้อ
- ภูทากห้องพัก เลขที่ ๑๕๘ ม.๖ ตำบลห้วยอ้อ
- วิรุฬหียงเช่า เลขที่ ๑๖๕ ม.๖ ตำบลห้วยอ้อ

บริษัท/หจก.

๑๖ แห่ง

- บริษัทศักดิ์สยามแพรรี่ลิสซิ่ง จำกัด สาขาลอง เลขที่ ๑/๑๒ ม.๖ ตำบลห้วยอ้อ
- บริษัทศรีสวัสดิ์พาวเวอร์ ๑๙๘๓ เลขที่ ๑๗๓/๕ ม.๖ ตำบลห้วยอ้อ
- บริษัทแม่มลิสซิ่ง จำกัด สาขาลอง เลขที่ ๑๘๐/๒ ม.๖ ตำบลห้วยอ้อ
- บริษัทแม่มอเตอร์ จำกัด เลขที่ ๑๘๐/๑ ม.๖ ตำบลห้วยอ้อ
- ห้างหุ้นส่วน แพร์มอเตอร์ จำกัด เลขที่ ๑๖๔/๒๐ ม.๖ ตำบลห้วยอ้อ
- บริษัทแพร์ธุรกิจลิสซิ่ง จำกัด สาขาลอง เลขที่ ๑๗๓/๔ ม.๖ ตำบลห้วยอ้อ
- บริษัทเจเอทรีพีไพศาล จำกัด เลขที่ ๑๖๐ ม.๑๔ ตำบลห้วยอ้อ
- บริษัทพีแอลซี คอนกรีต จำกัด สาขาลอง เลขที่ ๗๓ ม. ๑๓ ตำบลห้วยอ้อ
- หจก.ลองการเกษตร เลขที่ ๒๑๙ ม.๖ ตำบลห้วยอ้อ
- เสกทรัพย์พานิช เลขที่ ๒๕๐/๑ ม.๖ ตำบลห้วยอ้อ
- หจก.เอซีพี เอ็นเนอร์จี เลขที่ ๗๓ ม.๑๓ ตำบลห้วยอ้อ
- หจก.สุราวิทยานันท์ เลขที่ ๑๗๓/๑ ม.๖ ตำบลห้วยอ้อ
- บริษัท ซีพีออย จำกัด มหาชน เลขที่ ๒๙๔/๑ ม.๖ ตำบลห้วยอ้อ
- บริษัทชัยฤทธิ์ ลิสซิ่ง ๕๘ จำกัด เลขที่ ๑/๑๕ ม.๖ ตำบลห้วยอ้อ
- บริษัทเฮงลิสซิ่ง จำกัด เลขที่ ๒๗๖ ม.๖ ตำบลห้วยอ้อ
- บริษัททอฝันหมูสดแพร์ สาขาลอง เลขที่ ๒๖๗/๑ ม.๖ ตำบลห้วยอ้อ

ร้านค้า

๔๗ แห่ง

ร้านเสริมสวย

๓ แห่ง

อยู่ซ่อมรถ/จำหน่ายอะไหล่

- ร้าน ป.รุ่งเรือง เลขที่ ๒๑/๑ ม.๖ ตำบลห้วยอ้อ
- จรุงการช่าง เลขที่ ๒๖/๑๑ ม.๖ ตำบลห้วยอ้อ
- ร้านสุนทรอเล็กทริก เลขที่ ๒๖/๙ ม.๖ ตำบลห้วยอ้อ
- จ.การช่าง เลขที่ ๑๖๓/๑๘ ม.๖ ตำบลห้วยอ้อ
- อุบุรพาเซอร์วิส เลขที่ ๑๖๕ ม.๖ ตำบลห้วยอ้อ
- ส. ชนพลอะไหล่ยนต์ เลขที่ ๑/๑๘ ม.๖ ตำบลห้วยอ้อ

๖.๕ การท่องเที่ยว

มีวัดที่ได้มีการพัฒนาเป็นแหล่งท่องเที่ยวเชิงวัฒนธรรม เช่น วัดสะแกง รวมถึงมีระฆังลูกระเบิดสมัยสงครามโลกครั้งที่ ๒ / ศาลเจ้าพระยาเมือง (พระยาคันธสีมา) ตั้งอยู่ที่วัดแม่ลานเหนือ หมู่ที่ ๑๑ ซึ่งเป็นแหล่งท่องเที่ยวทางประวัติศาสตร์ที่สำคัญแห่งหนึ่งของจังหวัดแพร่ และมีประเพณีวันขึ้นปีใหม่ของชาวไทยภูเขาเผ่ากะเหรี่ยง ของประชาชนหมู่ที่ ๒ บ้านแม่จองไฟ ฯลฯ

๖.๖ อุตสาหกรรม

รายชื่อผู้ประกอบการอุตสาหกรรมไม้ไผ่

ลำดับ	ประเภท	ชื่อ - สกุล	ที่อยู่
๑	อุตสาหกรรมตัดไม้ไผ่	นายศรัักษ์ ชุมภู	๔๖ ม.๒ ต.ห้วยอ้อ อ.ลอง จ.แพร่
๒	อุตสาหกรรมตัดไม้ไผ่	นายประสิทธิ์ เกี้ยงดู	๕๗ ม.๒ ต.ห้วยอ้อ อ.ลอง จ.แพร่
๓	อุตสาหกรรมตัดไม้ไผ่	นางไขนภา วันพรหมมิน	๓ ม.๑๒ ต.ห้วยอ้อ อ.ลอง จ.แพร่
๔	อุตสาหกรรมตัดไม้ไผ่	นายสวัสดิ์ เสรีกุลวิเวท	๗ ม.๑๒ ต.ห้วยอ้อ อ.ลอง จ.แพร่
๕	อุตสาหกรรมตัดไม้ไผ่	นายชัยเดช แสนมะโน	๒๑ ม.๑๒ ต.ห้วยอ้อ อ.ลอง จ.แพร่
๖	อุตสาหกรรมตัดไม้ไผ่	นายสุนทร อุดทา	๒๓ ม.๑๒ ต.ห้วยอ้อ อ.ลอง จ.แพร่
๗	อุตสาหกรรมตัดไม้ไผ่	นายมิตร วงศ์ต่อม	๔/๓ ม.๑๒ ต.ห้วยอ้อ อ.ลอง จ.แพร่
๘	อุตสาหกรรมตัดไม้ไผ่	นางอรไท อุดทา	๘๐ ม.๑๒ ต.ห้วยอ้อ อ.ลอง จ.แพร่
๙	อุตสาหกรรมตัดไม้ไผ่	นางวรรณวิภา คุณาคำ	๒/๓ ม.๑๒ ต.ห้วยอ้อ อ.ลอง จ.แพร่
๑๐	อุตสาหกรรมตัดไม้ไผ่	นางน้ำฝน แสนมะโน	๒๑ ม.๑๒ ต.ห้วยอ้อ อ.ลอง จ.แพร่
๑๑	อุตสาหกรรมตัดไม้ไผ่	นางสาวระวีวรรณ ปันลูน	๗๗/๑ ม.๑๒ ต.ห้วยอ้อ อ.ลอง จ.แพร่
๑๒	อุตสาหกรรมตัดไม้ไผ่	นางแตง ฤงเงิน	๓๘/๑ ม.๑๒ ต.ห้วยอ้อ อ.ลอง จ.แพร่
๑๓	อุตสาหกรรมตัดไม้ไผ่	นายสาคร คำผัด	๒๘/๑ ม.๑๒ ต.ห้วยอ้อ อ.ลอง จ.แพร่
๑๔	อุตสาหกรรมตัดไม้ไผ่	นางนฤมล วงษ์ประดิษฐ์	๑๓๕ ม.๑๑ ต.ห้วยอ้อ อ.ลอง จ.แพร่
๑๕	อุตสาหกรรมตัดไม้ไผ่	นางสาวดอกอ้อ ขำเข้ม	๑๐๔ ม.๑๒ ต.ห้วยอ้อ อ.ลอง จ.แพร่
๑๖	อุตสาหกรรมตัดไม้ไผ่	นายดิเรก วงศ์ชุ่มใจ	๑๗๖ ม.๙ ต.ห้วยอ้อ อ.ลอง จ.แพร่
๑๗	อุตสาหกรรมตัดไม้ไผ่	นายอนุชิต แสนธนู	๑๔๘ ม.๑๔ ต.ห้วยอ้อ อ.ลอง จ.แพร่
๑๘	อุตสาหกรรมตัดไม้ไผ่	นางสาวราตรี คำลือ	๘๒ ม.๑๒ ต.ห้วยอ้อ อ.ลอง จ.แพร่
๑๙	อุตสาหกรรมตัดไม้ไผ่	นางมนฤดู อินสม	๑๘/๑ ม.๑๒ ต.ห้วยอ้อ อ.ลอง จ.แพร่
๒๐	อุตสาหกรรมตัดไม้ไผ่	นายกวีวรรณ กุลพิพรรธน์	๒๒/๖ ม.๑๒ ต.ห้วยอ้อ อ.ลอง จ.แพร่
๒๑	อุตสาหกรรมตัดไม้ไผ่	นายวิชัย วรรณภัย	๒๐/๑ ม.๑๒ ต.ห้วยอ้อ อ.ลอง จ.แพร่
๒๒	อุตสาหกรรมตัดไม้ไผ่	นายจำรัส การินตา	๑๔๕ ม.๑๔ ต.ห้วยอ้อ อ.ลอง จ.แพร่
๒๓	อุตสาหกรรมตัดไม้ไผ่	นายสุมน บุญส่ง	๘๐ ม.๙ ต.ห้วยอ้อ อ.ลอง จ.แพร่

๖.๗ การพาณิชย์และกลุ่มอาชีพ

กลุ่มอาชีพที่ตั้งดำเนินงานในพื้นที่และประสบผลสำเร็จเป็นแหล่งเรียนรู้และการศึกษาดูงาน

- วิสาหกิจชุมชนผลิตภัณฑ์และหัตถกรรมบ้านแม่ลานเหนือ หมู่ที่ ๑๑ ตำบลห้วยอ้อ
- วิสาหกิจชุมชนเกษตรธรรมชาติบ้านแม่ลานเหนือ หมู่ที่ ๑๑ ตำบลห้วยอ้อ

๖.๘ แรงงาน

จากตารางสถิติและช่วงอายุและจำนวนประชากร พบว่า ประชากรส่วนใหญ่อยู่ในวัยแรงงาน คือ อายุระหว่าง ๒๔ – ๖๐ ปี โดยประชากรส่วนใหญ่ประกอบอาชีพเกษตรกรและรับจ้าง และบางส่วนประกอบอาชีพรับราชการและเป็นลูกจ้างในหน่วยงานของรัฐ/เอกชน

๗. ศาสนา ประเพณี วัฒนธรรม

๗.๑ การนับถือศาสนา

ประชากรในพื้นที่ส่วนใหญ่นับถือศาสนาพุทธ และมีวัดและสำนักสงฆ์ในพื้นที่ จำนวน ๙ แห่ง ดังนี้

- วัดแม่เกี่ยม	ตั้งอยู่ที่ หมู่ ๑	บ้านแม่เกี่ยม
- สำนักสงฆ์บ้านแม่จองไฟ	ตั้งอยู่ที่ หมู่ ๒	บ้านแม่จองไฟ
- วัดนาแก	ตั้งอยู่ที่ หมู่ ๓	บ้านนาแก
- วัดนาหลวง	ตั้งอยู่ที่ หมู่ ๔	บ้านนาหลวง
- วัดสะแล่ง	ตั้งอยู่ที่ หมู่ ๔	บ้านนาหลวง
- วัดนาจอมขวัญ	ตั้งอยู่ที่ หมู่ ๕	บ้านนาจอมขวัญ
- วัดดอยแก้ว	ตั้งอยู่ที่ หมู่ ๑๐	บ้านดอนมูล
- วัดแม่ลานเหนือ	ตั้งอยู่ที่ หมู่ ๑๑	บ้านแม่ลานใต้
- วัดแม่ลานใต้	ตั้งอยู่ที่ หมู่ ๑๒	บ้านแม่ลานนาเหนือ

๗.๒ ประเพณีและงานประจำปี

มีประเพณีวันขึ้นปีใหม่ของไทยภูเขาเผ่ากะเหรี่ยง ของประชาชนหมู่ที่ ๒ บ้านแม่จองไฟ และการจัดงานสรงน้ำพระของวัดสะแล่ง ซึ่งจัดขึ้นในวันที่ ๑๗ เมษายน ของทุก ๆ ปี

๗.๓ ภูมิปัญญาท้องถิ่น ภาษาถิ่น

มีผลิตภัณฑ์จากกลุ่มวิสาหกิจชุมชนผลิตภัณฑ์และหัตถกรรมบ้านแม่ลานเหนือ หมู่ที่ ๑๑ ตำบลห้วยอ้อ ซึ่งรวมกลุ่มกันทำผลิตภัณฑ์และงานหัตถกรรม เพื่อสร้างรายได้เสริม และกลุ่มวิสาหกิจชุมชนเกษตรธรรมชาติบ้านแม่ลานเหนือ หมู่ที่ ๑๑ ตำบลห้วยอ้อ ซึ่งได้พัฒนาและทำการเกษตรปลอดภัย และมีผลิตภัณฑ์ทางการเกษตรทั้งป๋ยจากมูลไส้เดือน ผักปลอดสารพิษจำหน่ายให้กับผู้ที่สนใจ

ในส่วนของภาษายังมีการใช้ภาษาพื้นเมืองในการพูดคุยในชีวิตประจำวัน และหมู่ที่ ๒ บ้านแม่จองไฟ ยังอนุรักษ์การใช้ภาษากะเหรี่ยง และใช้ภาษากลางเป็นภาษาในทางราชการ

๗.๔ สินค้าพื้นเมืองและของที่ระลึก

- ร้านจำหน่ายผลิตภัณฑ์ผ้าพื้นเมืองและแหล่งเรียนรู้พิพิธภัณฑ์ผ้าโบราณ (นายโกมล พานิชพันธ์) เลขที่ 157/2 ม.6 ตำบลห้วยอ้อ
- ผลิตภัณฑ์ผ้าทอลายพื้นเมืองของบ้านแม่จองไฟ หมู่ที่ ๒
- ผลิตภัณฑ์และหัตถกรรมบ้านแม่ลานเหนือ หมู่ที่ ๑๑ ตำบลห้วยอ้อ

๘. ทรัพยากรธรรมชาติ

๘.๑ น้ำ

แม่น้ำ ลำห้วย	๕ สาย
- แม่น้ำยม	ไหลผ่านหมู่ ๑๐ บ้านดอนมูล
- ลำห้วยแม่ลาน	ไหลผ่านหมู่ ๙, ๑๐, ๑๑, ๑๒ และ ๑๔
- ลำห้วยแม่กาง	ไหลผ่านหมู่ ๓, ๔, ๕, ๖, และหมู่ ๗
- ลำห้วยแม่จองไฟ	ไหลผ่านหมู่ ๒
- ลำห้วยแม่เกี่ยม	ไหลผ่านหมู่ ๑

อ่างเก็บน้ำ	๕ แห่ง
- อ่างเก็บน้ำแม่เกี่ยม	ตั้งอยู่หมู่ที่ ๑ บ้านแม่เกี่ยม
- อ่างเก็บน้ำแม่จองไฟ	ตั้งอยู่หมู่ที่ ๒ บ้านแม่จองไฟ
- อ่างเก็บน้ำแม่กาง	ตั้งอยู่หมู่ที่ ๓ บ้านนาแก
- อ่างเก็บน้ำห้วยม่วงเคย	ตั้งอยู่หมู่ที่ ๕ บ้านนาจอมขวัญ
- อ่างเก็บน้ำห้วยผักเผ็ด	ตั้งอยู่หมู่ที่ ๑๑ บ้านแม่ลานเหนือ

แหล่งน้ำที่สร้างขึ้น	
ฝาย	๒๘ แห่ง
บ่อน้ำตื้น	๑๓๔ แห่ง
บ่อโยก	๒๗ แห่ง
บ่อบาดาล	๘ แห่ง

๘.๒ ป่าไม้

เทศบาลฯ มีพื้นที่ป่าในความรับผิดชอบที่ได้รับการถ่ายโอนภารกิจควบคุมไฟป่าจากกรมป่าไม้ เมื่อวันที่ ๒๘ พฤษภาคม ๒๕๔๘ รวมทั้งสิ้น ๕๓,๖๔๒ ไร่ แยกเป็นป่าแม่ลานและป่าแม่กาง ๕๓,๔๘๙ ไร่ และป่าแม่ลูและป่าแม่แป้น ๑๕๓ ไร่

๘.๓ ภูเขา

ภูมิประเทศโดยส่วนใหญ่ที่เป็นภูเขา และยังมีความอุดมสมบูรณ์ของทรัพยากรธรรมชาติอยู่พอสมควร และประชาชนในพื้นที่สามารถใช้ประโยชน์จากทรัพยากรธรรมชาติเพื่อการยังชีพได้ตามฤดูกาล

๘.๔ ทรัพยากรธรรมชาติที่สำคัญขององค์กรปกครองส่วนท้องถิ่น

ในเขตพื้นที่ของเทศบาลตำบลแม่ลานนามีทรัพยากรธรรมชาติที่สำคัญคือ ป่าไม้ แร่ หิน กรวด
ทราย สัตว์น้ำ จากแม่น้ำและป่าไม้ในพื้นที่

แผนพัฒนาท้องถิ่น (พ.ศ.๒๕๖๑ - ๒๕๖๕)

ส่วนที่ ๒ : ยุทธศาสตร์การพัฒนากองครักษ์ปกครองส่วนท้องถิ่น

ส่วนที่ ๒

ยุทธศาสตร์การพัฒนาศูนย์ปกครองส่วนท้องถิ่น

๑. ความสัมพันธ์ระหว่างแผนพัฒนาระดับมหภาค

๑.๑ แผนยุทธศาสตร์ชาติ ๒๐ ปี (พ.ศ. ๒๕๖๑ - ๒๕๘๐)

วิสัยทัศน์ประเทศคือ “ประเทศไทยมีความมั่นคง มั่งคั่ง ยั่งยืน เป็นประเทศที่พัฒนาแล้ว ด้วยการพัฒนาตามหลักปรัชญาของเศรษฐกิจพอเพียง” โดยมีเป้าหมายการพัฒนาประเทศ คือ “ประเทศชาติมั่นคง ประชาชนมีความสุข เศรษฐกิจพัฒนาอย่างต่อเนื่อง สังคมเป็นธรรม ฐานทรัพยากรธรรมชาติยั่งยืน” โดยยกระดับศักยภาพของประเทศในหลากหลายมิติ พัฒนาคอนในทุกระดับและในทุกช่วงวัยให้เป็นคนดี เก่ง และมีคุณภาพ สร้างโอกาสและความเสมอภาคทางสังคม สร้างการเติบโตบนคุณภาพชีวิตที่เป็นมิตรกับสิ่งแวดล้อม และมีภาครัฐของประชาชนเพื่อประชาชนและประโยชน์ส่วนรวม โดยการประเมินผลการพัฒนาตามยุทธศาสตร์ชาติ ประกอบด้วย

- ๑) ความอยู่ดีมีสุขของคนไทยและสังคมไทย
- ๒) ชีตความสามารถในการแข่งขัน การพัฒนาเศรษฐกิจและการกระจายรายได้
- ๓) การพัฒนาทรัพยากรมนุษย์ของประเทศ
- ๔) ความเท่าเทียมและความเสมอภาคของสังคม
- ๕) ความหลากหลายทางชีวภาพ คุณภาพสิ่งแวดล้อม และความยั่งยืนของทรัพยากรธรรมชาติ
- ๖) ประสิทธิภาพการบริหารจัดการและการเข้าถึงการให้บริการของภาครัฐ

ยุทธศาสตร์ชาติ ๒๐ ปี (พ.ศ. ๒๕๖๑ - ๒๕๘๐) ประกอบด้วย ๖ ยุทธศาสตร์ มีสาระสำคัญประกอบด้วย ดังนี้

ยุทธศาสตร์	กรอบแนวทางที่สำคัญ
๑. ยุทธศาสตร์ด้านความมั่นคง	<p>(๑) การเสริมสร้างความมั่นคงของสถาบันหลักของชาติและการปกครองระบอบประชาธิปไตยอันมีพระมหากษัตริย์ทรงเป็นประมุข</p> <p>(๒) การปฏิรูปกลไกการบริหารประเทศ</p> <p>(๓) การป้องกันและแก้ไขการก่อความไม่สงบในจังหวัดชายแดนภาคใต้</p> <p>(๔) การบริหารจัดการความมั่นคงชายแดนและชายฝั่งทะเล</p> <p>(๕) การพัฒนาระบบกลไกมาตรการและความร่วมมือระหว่างประเทศทุกระดับ</p> <p>(๖) การพัฒนาเสริมสร้างศักยภาพการฉนีกกกำลังป้องกันประเทศและกองทัพ</p> <p>(๗) การพัฒนาระบบการเตรียมพร้อมแห่งชาติรักษาความมั่นคงของฐานทรัพยากรธรรมชาติสิ่งแวดล้อมและการปกป้องรักษาผลประโยชน์แห่งชาติทางทะเล รวมทั้งเสริมสร้างความมั่นคงทางอาหารพลังงานและน้ำ</p> <p>(๘) การปรับกระบวนการทำงานของกลไกที่เกี่ยวข้องจากแนวตั้งสู่นวนระนาบมากขึ้น</p>

ยุทธศาสตร์	กรอบแนวทางที่สำคัญ
<p>๒.ยุทธศาสตร์ด้านการสร้างความสามารถในการแข่งขัน</p>	<p>(๑) สมรรถนะทางเศรษฐกิจ ได้แก่ รักษาเสถียรภาพทางเศรษฐกิจและสร้างความเชื่อมั่น ส่งเสริมการค้าและการลงทุนทั้งภาครัฐและเอกชน และพัฒนาประเทศสู่ความเป็นชาติการค้า เพื่อเป็นศูนย์กลางการค้าและได้ประโยชน์จากห่วงโซ่มูลค่าในภูมิภาคเพิ่มขึ้น</p> <p>(๒) การพัฒนาภาคการผลิตและบริการภาคเกษตร ได้แก่ เสริมสร้างฐานการผลิตการเกษตรให้เข้มแข็งและยั่งยืน เพิ่มขีดความสามารถในการแข่งขันของภาคเกษตร พัฒนาสินค้าเกษตรและอาหารที่มีศักยภาพในการแข่งขัน และส่งเสริมเกษตรกรรายย่อยให้ปรับไปสู่รูปแบบเกษตรยั่งยืนที่เป็นมิตรกับสิ่งแวดล้อม และรวมกลุ่มเกษตรกรในการพัฒนาอาชีพที่เข้มแข็ง</p> <p>ภาคอุตสาหกรรม พัฒนาอุตสาหกรรมศักยภาพ ได้แก่ พัฒนาอุตสาหกรรมส่งออกที่มีศักยภาพสูง สร้างความเข้มแข็งให้กับผู้ประกอบการไทยและพัฒนาอุตสาหกรรมที่มีศักยภาพในอนาคต เป็นต้น และภาคบริการพัฒนายกระดับผลิตภัณฑ์การท่องเที่ยว ผลักดันประเทศไทยสู่การเป็นศูนย์กลางการให้บริการสุขภาพและส่งเสริมธุรกิจบริการที่มีศักยภาพ</p> <p>(๓) พัฒนาผู้ประกอบการและเศรษฐกิจชุมชน ได้แก่ พัฒนาทักษะและองค์ความรู้ของผู้ประกอบการไทยพัฒนา และยกระดับผลิตภาพแรงงาน เพื่อส่งเสริมขีดความสามารถในการแข่งขันของประเทศพัฒนาวิสาหกิจขนาดกลางและขนาดย่อมสู่สากล ยกระดับศักยภาพของสินค้าหนึ่งตำบลหนึ่งผลิตภัณฑ์ (OTOP) ไทยให้ก้าวไกลสู่สากลและพัฒนาวิสาหกิจชุมชนและสถาบันเกษตรกร</p> <p>(๔) การพัฒนาพื้นที่เศรษฐกิจพิเศษและเมือง โดยพัฒนาเขตเศรษฐกิจพิเศษชายแดน พัฒนาพื้นที่เศรษฐกิจบริเวณชายฝั่งทะเลตะวันออก พัฒนาระบบเมืองศูนย์กลางความเจริญของประเทศ และพัฒนาคัลสเตอร์อุตสาหกรรมและบริการ ที่มีศักยภาพในการขับเคลื่อนประเทศ</p> <p>(๕) การลงทุนพัฒนาโครงสร้างพื้นฐาน ในด้านการขนส่งความมั่นคงและพลังงาน ระบบเทคโนโลยีสารสนเทศและการสื่อสารและการวิจัยและพัฒนา</p>
	<p>(๖) การเชื่อมโยงกับภูมิภาคและเศรษฐกิจโลก สร้างความเป็นหุ้นส่วนการพัฒนา กับประเทศในอนุภูมิภาคและนานาชาติ ส่งเสริมให้ประเทศไทยเป็นฐานของการประกอบธุรกิจ ส่งเสริมความร่วมมือกับภูมิภาคและนานาชาติในการสร้างความมั่นคงด้านพลังงาน อาหารสิ่งแวดล้อม และการบริหารจัดการภัยพิบัติส่งเสริมบทบาทการเป็นผู้ประสานประโยชน์ในการเชื่อมโยงและสร้างความสมดุลของความสัมพันธ์ของประเทศไทยกับกลุ่มอำนาจทางเศรษฐกิจต่างๆ เพิ่มบทบาทและการมีส่วนร่วมของไทยในองค์การระหว่างประเทศในการผลักดันการพัฒนาในอนุภูมิภาคและภูมิภาค สนับสนุนการเปิดการค้าเสรีและสร้างองค์ความรู้ด้านการต่างประเทศต่อส่วนต่างๆและสาธารณชนไทย</p>

ยุทธศาสตร์	กรอบแนวทางที่สำคัญ
<p>๓. ยุทธศาสตร์การพัฒนาและเสริมสร้างศักยภาพคน</p>	<p>(๑) การพัฒนาศักยภาพคนตลอดช่วงชีวิต ให้สนับสนุนการเจริญเติบโตของประเทศ โดยพัฒนาเริ่มตั้งแต่ในครรภ์และต่อเนื่องไปตลอดช่วงชีวิต</p> <p>(๒) การยกระดับคุณภาพการศึกษาและการเรียนรู้ให้มีคุณภาพเท่าเทียมและทั่วถึง</p> <p>(๓) การสร้างเสริมให้คนมีสุขภาวะที่ดี</p> <p>(๔) การสร้างความอยู่ดีมีสุขของครอบครัวไทยให้เอื้อต่อการพัฒนาคน</p>
<p>๔. ยุทธศาสตร์ด้านการสร้างโอกาสความเสมอภาคและเท่าเทียมกันทางสังคม</p>	<p>(๑) การสร้างความมั่นคงและการลดความเหลื่อมล้ำทางด้านเศรษฐกิจและสังคม</p> <p>(๒) การพัฒนาระบบบริการและระบบบริหารจัดการสุขภาพ</p> <p>(๓) การสร้างสภาพแวดล้อมและนวัตกรรมที่เอื้อต่อการดำรงชีวิตในสังคมสูงวัย</p> <p>(๔) การสร้างความเข้มแข็งของสถาบันทางสังคม และทุนทางวัฒนธรรมและความเข้มแข็งของชุมชน</p> <p>(๕) การพัฒนาการสื่อสารมวลชนให้เป็นกลไกในการสนับสนุนการพัฒนา</p>
<p>๕. ยุทธศาสตร์ด้านการสร้างการเติบโตบนคุณภาพชีวิตที่เป็นมิตรกับสิ่งแวดล้อม</p>	<p>(๑) การจัดระบบอนุรักษ์ ฟื้นฟูและป้องกันการทำลายทรัพยากรธรรมชาติ</p> <p>(๒) การวางระบบบริหารจัดการน้ำให้มีประสิทธิภาพทั้ง ๒๕ ลุ่มน้ำ เน้นการปรับระบบการบริหารจัดการอุทกภัยอย่างบูรณาการ</p> <p>(๓) การพัฒนาและใช้พลังงานที่เป็นมิตรกับสิ่งแวดล้อมในทุกภาคเศรษฐกิจ</p> <p>(๔) การพัฒนาเมืองอุตสาหกรรมเชิงนิเวศและเมืองที่เป็นมิตรกับสิ่งแวดล้อม</p> <p>(๕) การร่วมลดปัญหาโลกร้อนและปรับตัวให้พร้อมกับการเปลี่ยนแปลงสภาพภูมิอากาศ</p> <p>(๖) การใช้เครื่องมือทางเศรษฐศาสตร์และนโยบายการคลังเพื่อสิ่งแวดล้อม</p>
<p>๖. ยุทธศาสตร์ด้านการปรับสมดุลและพัฒนาระบบการบริหารจัดการภาครัฐ</p>	<p>(๑) การปรับปรุงการบริหารจัดการรายได้และรายจ่ายของภาครัฐ</p> <p>(๒) การพัฒนาระบบการให้บริการประชาชนของหน่วยงานภาครัฐ</p> <p>(๓) การปรับปรุงบทบาท ภารกิจ และโครงสร้างของหน่วยงานภาครัฐ ให้มีขนาดที่เหมาะสม</p> <p>(๔) การวางระบบบริหารงานราชการแบบบูรณาการ</p> <p>(๕) การพัฒนาระบบบริหารจัดการกำลังคนและพัฒนาบุคลากรภาครัฐในการปฏิบัติราชการ</p> <p>(๖) การต่อต้านการทุจริตและประพฤติมิชอบ</p> <p>(๗) การปรับปรุงแก้ไขกฎหมาย ระเบียบ และข้อบังคับให้มีความชัดเจน ทันสมัย เป็นธรรม และสอดคล้องกับข้อบังคับสากลหรือข้อตกลงระหว่างประเทศ ตลอดจนพัฒนาหน่วยงานภาครัฐและบุคลากรที่มีหน้าที่เสนอความเห็นทางกฎหมายให้มีศักยภาพ</p>

ความเชื่อมโยงระหว่างยุทธศาสตร์ชาติระยะ ๒๐ ปี (พ.ศ. ๒๕๖๑ – ๒๕๘๐) กับแผนพัฒนาเศรษฐกิจและสังคมแห่งชาติฉบับที่ ๑๒ (พ.ศ. ๒๕๖๐ - ๒๕๖๔)

- คณะรัฐมนตรีมีมติเมื่อวันที่ ๒๒ ธันวาคม ๒๕๕๘ เห็นชอบทิศทางและกรอบยุทธศาสตร์ของแผนพัฒนาเศรษฐกิจและสังคมแห่งชาติฉบับที่ ๑๒ (พ.ศ.๒๕๖๐ – ๒๕๖๔) ตามที่สำนักงานฯเสนอและให้สำนักงานฯ รับความเห็นของสำนักงบประมาณไปพิจารณาดำเนินการต่อไป ทั้งนี้เพื่อให้แผนพัฒนาฉบับที่ ๑๒ มีความครบถ้วนสมบูรณ์สอดคล้องกับสถานการณ์ปัจจุบันและแนวทางการปฏิรูปประเทศให้สำนักงานฯพิจารณาปรับปรุงรูปแบบและแนวทางการจัดทำแผนพัฒนาฉบับที่ ๑๒ ใน ๔ ประเด็นหลักดังนี้

๑) ต้องมีความสอดคล้องกับยุทธศาสตร์ชาติ ๒๐ ปีและมีการแปลงยุทธศาสตร์ชาติดังกล่าวเป็นแผนงาน/โครงการในช่วง ๕ ปี โดยระบุแผนปฏิบัติการและกำหนดตัวชี้วัดความสำเร็จที่เป็นรูปธรรมรวมทั้งให้มีการประเมินผลของการดำเนินงานในรอบ ๑ ปีและ ๕ ปี เพื่อใช้เป็นข้อมูลในการปรับปรุงแนวทางการดำเนินงานของรัฐบาลต่อไป

๒) ปรับปรุงเนื้อหาของแผนพัฒนาฉบับที่ ๑๒ ให้สอดคล้องและสะท้อนถึงการดำเนินงานตามนโยบายสำคัญของรัฐบาลที่หน่วยงานที่เกี่ยวข้องได้มีการขับเคลื่อนไปแล้วในช่วงที่ผ่านมา

๓) ระบुकกลไกการขับเคลื่อนแผนพัฒนาฉบับที่ ๑๒ ไปสู่การปฏิบัติให้เป็นรูปธรรม โดยเฉพาะกลไกทางกฎหมายและกลไกประชารัฐที่จะช่วยสนับสนุนให้ทุกภาคส่วนดำเนินการตามแผนพัฒนาฉบับที่ ๑๒ ทั้งนี้ให้สำนักงานฯเสนอกลไกดังกล่าวให้รองนายกรัฐมนตรี (นายวิษณุ เครืองาม) พิจารณาก่อนนำเสนอคณะรัฐมนตรี

๔) ในขั้นตอนการจัดทำแผนพัฒนาฉบับที่ ๑๒ ให้สำนักงานฯประสานงานกับคณะกรรมการจัดทำยุทธศาสตร์ชาติอย่างใกล้ชิดและจัดให้มีกระบวนการมีส่วนร่วมจากทุกภาคส่วนทั้งภาครัฐเอกชนและประชาสังคม เพื่อให้แนวทางการพัฒนาเป็นไปในทิศทางเดียวกัน

ดังนั้นแผนพัฒนาฉบับที่ ๑๒ จึงนำวิสัยทัศน์ของยุทธศาสตร์ชาติ มาเป็นวิสัยทัศน์ของแผนพัฒนาฉบับที่ ๑๒ และนำยุทธศาสตร์การพัฒนาทั้ง ๖ ด้านที่กำหนดไว้ในยุทธศาสตร์ชาติมาเป็นแนวทางในการกำหนดยุทธศาสตร์การพัฒนาของแผนพัฒนาฉบับที่ ๑๒ ในลักษณะของการถ่ายทอดยุทธศาสตร์ระยะยาวลงสู่การปฏิบัติ

๑.๒. กรอบยุทธศาสตร์การพัฒนาภายใต้แผนพัฒนาเศรษฐกิจและสังคมแห่งชาติ ฉบับที่ ๑๒ (พ.ศ. ๒๕๖๐ - ๒๕๖๔)

๑) ความเป็นมา

๑.๑ ในปี ๒๕๕๘ สำนักงานฯได้นำผลที่ได้จากการประชุมระดมความเห็นการจัดทำแผนพัฒนาฉบับที่ ๑๒ ระดับภาคการประชุมนระดมความคิดเห็นเฉพาะกลุ่ม (Focus Group) จากภาคีการพัฒนาการประชุมประจำปี ๒๕๕๘ ของสศช. และการร่วมการประชุมเชิงปฏิบัติการ วิสัยทัศน์ประเทศไทยของสภาปฏิรูปแห่งชาติมาพิจารณาปรับปรุงและยกร่างเป็นทิศทางการพัฒนาในช่วงของแผนพัฒนาฉบับที่ ๑๒ เสนอต่อที่ประชุมคณะกรรมการจัดทำแผนพัฒนาฉบับที่ ๑๒ ในคราวประชุมครั้งที่ ๔/๒๕๕๘ เมื่อวันที่ ๑๙ ตุลาคม ๒๕๕๘ เพื่อให้ความเห็นชอบก่อนนำเสนอ กก.สศช. พิจารณาต่อไป

๑.๒ ที่ประชุม กก.สศช. ครั้งที่ ๑๑/๒๕๕๘ เมื่อวันที่ ๔ พฤศจิกายน ๒๕๕๘ มีมติเห็นชอบทิศทางและกรอบยุทธศาสตร์ของแผนพัฒนาเศรษฐกิจและสังคมแห่งชาติฉบับที่ ๑๒ (พ.ศ. ๒๕๖๐ - ๒๕๖๔) ทั้ง ๑๐ ยุทธศาสตร์ และ (ร่าง) องค์ประกอบของคณะอนุกรรมการจัดทำยุทธศาสตร์เฉพาะด้านของแผนพัฒนาฉบับที่ ๑๒ ทั้ง ๙ คณะตามที่สำนักงานฯเสนอพร้อมทั้งมอบหมายให้สำนักงานฯนำทิศทางและกรอบยุทธศาสตร์ของแผนพัฒนาฉบับที่ ๑๒ ดังกล่าวเสนอคณะรัฐมนตรีต่อไป

๑.๓ คณะรัฐมนตรีมีมติเมื่อวันที่ ๒๒ ธันวาคม ๒๕๕๘ เห็นชอบทิศทางและกรอบยุทธศาสตร์ของแผนพัฒนาเศรษฐกิจและสังคมแห่งชาติฉบับที่ ๑๒ (พ.ศ.๒๕๖๐ – ๒๕๖๔) ตามที่สำนักงานฯ เสนอและให้สำนักงานฯ ได้รับความเห็นของสำนักงบประมาณไปพิจารณาดำเนินการต่อไป ทั้งนี้เพื่อให้แผนพัฒนาฉบับที่ ๑๒ ให้มีความครบถ้วนสมบูรณ์สอดคล้องกับสถานการณ์ปัจจุบันและแนวทางการปฏิรูปประเทศให้สำนักงานฯ พิจารณาปรับปรุงรูปแบบและแนวทางการจัดทำแผนพัฒนาฉบับที่ ๑๒ ให้มีความสอดคล้องกับยุทธศาสตร์ชาติ ๒๐ ปีและมีการแปลงยุทธศาสตร์ชาติดังกล่าวเป็นแผนงาน/โครงการในช่วง ๕ ปี โดยระบุแผนปฏิบัติการและกำหนดตัวชี้วัดความสำเร็จที่เป็นรูปธรรมรวมทั้งให้มีการประเมินผลของการดำเนินงานในรอบ ๑ ปีและ ๕ ปี เพื่อใช้เป็นข้อมูลในการปรับปรุงแนวทางการดำเนินงานของรัฐบาลต่อไป

๒) รูปแบบเค้าโครงเบื้องต้นและกรอบยุทธศาสตร์การพัฒนาของแผนพัฒนาฉบับที่ ๑๒ รูปแบบและเค้าโครงเบื้องต้นของแผนพัฒนาฉบับที่ ๑๒ ประกอบด้วย ๔ ส่วนดังนี้

ส่วนที่	ประกอบด้วย
ส่วนที่ ๑ กรอบหลักการของแผนพัฒนา ฉบับที่ ๑๒	- หลักการของแผนพัฒนาฯ ฉบับที่ ๑๒ - สาระสำคัญของกรอบยุทธศาสตร์ชาติระยะ ๒๐ ปี (พ.ศ. ๒๕๖๐-๒๕๗๙) - ความเชื่อมโยงยุทธศาสตร์ชาติระยะ ๒๐ ปีและแผนพัฒนาฯ ฉบับที่ ๑๒
ส่วนที่ ๒ การประเมินสถานะของประเทศ	- สถานะของประเทศด้านต่างๆ (ด้านเศรษฐกิจ สังคม ทรัพยากรธรรมชาติและสิ่งแวดล้อม ด้านการบริหารจัดการ) - บริบทการเปลี่ยนแปลงที่มีผลต่อการพัฒนาประเทศทั้งภายในและภายนอก - การวิเคราะห์สถานะของประเทศ (จุดแข็ง จุดอ่อน โอกาส ความท้าทาย)
ส่วนที่ ๓ วัตถุประสงค์และเป้าหมายในภาพรวม	- วัตถุประสงค์และเป้าหมายในภาพรวม - สรุ่ย่อยยุทธศาสตร์การพัฒนาประเทศ ๑๐ ยุทธศาสตร์
ส่วนที่ ๔ ยุทธศาสตร์การพัฒนาประเทศ	- เป้าหมายและตัวชี้วัดความสำเร็จรายยุทธศาสตร์ที่ตอบสนองเป้าหมายของแผนพัฒนาฯ ฉบับที่ ๑๒ และที่สามารถแปลงไปสู่แนวทางการดำเนินงานที่ชัดเจนเป็นรูปธรรมได้ - กำหนดแนวทางดำเนินการที่มีความสำคัญสูงที่ต้องผลักดันสู่การปฏิบัติเพื่อบรรลุเป้าหมายที่กำหนด

๓) กรอบยุทธศาสตร์การพัฒนาของแผนพัฒนาฯ ฉบับที่ ๑๒

๑. **ยุทธศาสตร์การเสริมสร้างและพัฒนาศักยภาพทุนมนุษย์**
พัฒนาคนทุกช่วงวัยเพื่อให้คนไทยเป็นคนดีคนเก่งมีระเบียบวินัยและมีคุณภาพชีวิตที่ดีโดยเฉพาะการพัฒนาและดูแลผู้สูงอายุที่จะมีส่วนสูงขึ้นไปในสังคมสูงวัยทั้งการสร้างงานที่เหมาะสมการฟื้นฟูและดูแลสุขภาพ
๒. **ยุทธศาสตร์การสร้างความเป็นธรรมลดความเหลื่อมล้ำในสังคม**
มุ่งเน้นการลดความเหลื่อมล้ำในทุกมิติเพื่อสร้างความปรองดองในสังคมการสร้างโอกาสให้ทุกคนในสังคมไทยสามารถเข้าถึงทรัพยากรแหล่งทุนในการประกอบอาชีพเพื่อยกระดับรายได้และขับเคลื่อนเศรษฐกิจฐานราก
๓. **ยุทธศาสตร์การสร้างความเข้มแข็งทางเศรษฐกิจและแข่งขันได้อย่างยั่งยืน**
ให้ความสำคัญกับการบริหารจัดการนโยบายการเงินและนโยบายการคลัง รวมถึงการปฏิรูปภาษีทั้งระบบเพื่อรักษาเสถียรภาพและเพิ่มประสิทธิภาพของระบบเศรษฐกิจ การปรับโครงสร้างทั้งห่วงโซ่คุณค่าในภาคเกษตรอุตสาหกรรมบริการการลงทุนการพัฒนา SMEs และเกษตรกรรมรุ่นใหม่

๔. ยุทธศาสตร์ด้านการเติบโตที่เป็นมิตรกับสิ่งแวดล้อมเพื่อการพัฒนาอย่างยั่งยืน
มุ่งอนุรักษ์ฟื้นฟูสร้างความมั่นคงของฐานทรัพยากรธรรมชาติและสิ่งแวดล้อมสร้างสมดุลระหว่างการอนุรักษ์และการใช้ประโยชน์อย่างยั่งยืนและเป็นธรรมบริหารจัดการน้ำให้มีประสิทธิภาพ
๕. ยุทธศาสตร์ด้านความมั่นคง
ให้ความสำคัญกับความมั่นคงที่ส่งผลกระทบต่อการพัฒนาในทุกมิติทั้งมิติเศรษฐกิจสังคมและสิ่งแวดล้อมตลอดจนการพัฒนาศักยภาพให้ประเทศ
๖. ยุทธศาสตร์ด้านการเพิ่มประสิทธิภาพและธรรมาภิบาลในภาครัฐ
เพื่อให้การบริหารจัดการภาครัฐมีความโปร่งใสมีประสิทธิภาพ มีความรับผิดชอบและตรวจสอบได้
อย่างเป็นธรรมประชาชนมีส่วนร่วมประเทศปราศจากคอร์รัปชัน มีการกระจายอำนาจและแบ่งภารกิจรับผิดชอบที่
เหมาะสมระหว่างส่วนกลางภูมิภาคและท้องถิ่น
๗. ยุทธศาสตร์ด้านการพัฒนาโครงสร้างพื้นฐานและระบบโลจิสติกส์
มุ่งเน้นการพัฒนากายภาพโครงสร้างพื้นฐานด้านการคมนาคมขนส่งการเชื่อมโยงเครือข่าย
โทรคมนาคมและการบริหารจัดการโครงสร้างพื้นฐาน เพื่อสนับสนุนการพัฒนาพื้นที่เขตเศรษฐกิจพิเศษพื้นที่เมือง
การเชื่อมโยงการเดินทางและขนส่งสินค้าระหว่างประเทศ
๘. ยุทธศาสตร์ด้านวิทยาศาสตร์เทคโนโลยีวิจัยและนวัตกรรม
ให้ความสำคัญกับการขับเคลื่อนการพัฒนาวิทยาศาสตร์เทคโนโลยีวิจัยและนวัตกรรมต่อเนื่องจาก
แผนพัฒนาฉบับที่ ๑๑ ทั้งการเพิ่มการลงทุนวิจัยและพัฒนา และการปรับปรุงสภาพแวดล้อมของการพัฒนา
วิทยาศาสตร์ฯ
๙. ยุทธศาสตร์การพัฒนาภาคเมืองและพื้นที่เศรษฐกิจ
พัฒนาภาคเมืองและพื้นที่เศรษฐกิจสำคัญให้สอดคล้องกับทิศทางการพัฒนาประเทศศักยภาพโอกาส
และข้อจำกัดของพื้นที่ รวมทั้งความต้องการของภาคีการพัฒนาที่เกี่ยวข้องสร้างฐานเศรษฐกิจใหม่ เพื่อรองรับการ
เข้าสู่ประชาคมเศรษฐกิจอาเซียน
๑๐. ยุทธศาสตร์ด้านการต่างประเทศเพื่อเพื่อนบ้านและภูมิภาค
ประสานและพัฒนาความร่วมมือกันระหว่างประเทศทั้งในเชิงรุกและรับอย่างสร้างสรรค์ โดยมุ่งเน้น
การดูแลการดำเนินงานตามข้อผูกพันและพันธกรณี ตลอดจนมาตรฐานต่างๆที่ไทยมีความเกี่ยวข้องในฐานะประเทศ
สมาชิกทั้งในเวทีระดับโลกระดับภูมิภาคและระดับอนุภูมิภาค

๑.๓ แผนพัฒนาภาค / แผนพัฒนากลุ่มจังหวัด / แผนพัฒนาจังหวัด

๑.๓.๑ แผนพัฒนาภาคเหนือ

ภาคเหนือมีทุนทางสังคมและวัฒนธรรมประเพณีที่มีอัตลักษณ์ที่โดดเด่น ที่มีการฟื้นฟู สืบสานและสร้างสรรค์ พัฒนาสู่การผลิตสินค้าและบริการโดยเฉพาะเป็นแหล่งท่องเที่ยวที่มีบริการสุขภาพและผลิตภัณฑ์หัตถกรรมที่มีชื่อเสียง ระดับสากล พื้นที่เกษตรของภาคเหนือมีขนาดเล็กเหมาะสมต่อการปรับระบบการผลิตเพื่อสร้างคุณค่าตามแนวทาง เกษตรอินทรีย์ นอกจากนี้ทำเลที่ตั้งของภาคเหนือมีศักยภาพในการขยายการค้า การลงทุนและบริการเชื่อมโยง เศรษฐกิจกับประเทศเพื่อนบ้านในกลุ่มอนุภูมิภาคแม่น้ำโขง และสามารถขยายไปสู่จีนตอนใต้และกลุ่มประเทศเอเชีย ใต้ตามแนวระเบียงเศรษฐกิจเหนือ – ใต้ และตะวันออก – ตะวันตก รวมถึงเป็นพื้นที่ป่าต้นน้ำที่สำคัญของประเทศ ดังนั้น การพัฒนาภาคเหนือสู่ความ “มั่นคง มั่งคั่ง ยั่งยืน” จำเป็นจะต้องนำศักยภาพทางภูมิสังคมประกอบกับปัจจัย สนับสนุนด้านโครงสร้างพื้นฐานและองค์ความรู้ของสถาบันการศึกษาและองค์กรในพื้นที่ มาใช้ในการต่อยอดการผลิต และบริการที่มีศักยภาพและโอกาสเพื่อสร้างมูลค่าสูงตามแนวทางเศรษฐกิจสร้างสรรค์ รวมทั้งการใช้ประโยชน์จากการ เชื่อมโยงกับประเทศเพื่อนบ้านในการเสริมสร้างขีดความสามารถของธุรกิจท้องถิ่นเพื่อขยายฐานเศรษฐกิจของภาค ภาคเหนือจึงมีเป้าหมายที่จะ “พัฒนาเป็นฐานเศรษฐกิจสร้างสรรค์มูลค่าสูง เชื่อมโยงเศรษฐกิจกับประเทศในกลุ่มอนุ ภูมิภาคแม่น้ำโขง”

วัตถุประสงค์

- ๑) เพื่อยกระดับการผลิตและสร้างมูลค่าเพิ่มแก่สินค้าและบริการ โดยใช้ความรู้เทคโนโลยี นวัตกรรม และภูมิปัญญาท้องถิ่นที่มีอัตลักษณ์
- ๒) เพื่อเชื่อมโยงห่วงโซ่มูลค่าของระบบเศรษฐกิจภาคเข้ากับระบบเศรษฐกิจของประเทศและภูมิภาค เอเชียตะวันออกเฉียงใต้
- ๓) เพื่อดูแลช่วยเหลือคนจน และผู้สูงอายุให้มีคุณภาพชีวิตที่ดี พึ่งพาตนเอง พึ่งพาครอบครัวและพึ่งพา กันในชุมชนได้
- ๔) เพื่อแก้ไขปัญหาด้านทรัพยากรธรรมชาติและสิ่งแวดล้อม ได้แก่ การบริหารจัดการน้ำ ป่าต้นน้ำ และ ปัญหาหมอกควัน

เป้าหมายและตัวชี้วัด

- ๑) รายได้การท่องเที่ยวเพิ่มขึ้น
- ๒) มูลค่าการค้าชายแดนเพิ่มขึ้น
- ๓) อัตราการเจริญเติบโตทางเศรษฐกิจไม่ต่ำกว่าระดับประเทศ
- ๔) สัดส่วนคนจนลดลง
- ๕) สัดส่วนผู้สูงอายุที่เข้าถึงระบบสวัสดิการเพิ่มขึ้น
- ๖) พื้นที่ป่าต้นน้ำเพิ่มขึ้น
- ๗) จำนวนวันที่มีค่าฝุ่นละอองขนาดเล็กเกินมาตรฐานลดลง

ยุทธศาสตร์การพัฒนา

๑. ยุทธศาสตร์ที่ ๑ พัฒนาการท่องเที่ยวและธุรกิจบริการต่อเนื่องให้มีคุณภาพ สามารถสร้างมูลค่าเพิ่มอย่างยั่งยืน และกระจายประโยชน์อย่างทั่วถึง รวมทั้งต่อยอดการผลิตสินค้าและบริการที่มีศักยภาพสูงด้วยภูมิปัญญาและนวัตกรรม

แนวทางการพัฒนา

๑) พัฒนากลุ่มท่องเที่ยวที่มีศักยภาพตามแนวทางการท่องเที่ยวเชิงสร้างสรรค์
๒) พัฒนาต่อยอดอุตสาหกรรมและบริการเป้าหมายที่มีศักยภาพสูง ได้แก่ กลุ่มอาหารและสินค้าเพื่อสุขภาพ กลุ่มบริการทางการแพทย์และสุขภาพ และกลุ่มผลิตภัณฑ์เชิงสร้างสรรค์โดยให้จังหวัดเชียงใหม่เป็นศูนย์กลางและขยายสู่พื้นที่เครือข่ายที่มีศักยภาพ

๒. ยุทธศาสตร์ที่ ๒ ใช้โอกาสจากเขตเศรษฐกิจพิเศษ และการเชื่อมโยงกับอนุภูมิภาค GMS BIMSTEC และ AEC เพื่อขยายฐานเศรษฐกิจของภาค

แนวทางการพัฒนา

๑) เสริมสร้างศักยภาพของโครงสร้างพื้นฐานและวางผังเมืองทั้งเมืองหลักและเมืองชายแดนให้สอดคล้องและสมดุลระหว่างการอนุรักษ์กับการขยายตัวทางเศรษฐกิจ พัฒนาโครงข่ายเส้นทางและระบบขนส่งย่อยที่เชื่อมต่อกับระบบหลักของประเทศและอนุภูมิภาคตามแนวระเบียงเศรษฐกิจเหนือ – ใต้ และแนวตะวันออก – ตะวันตก ซึ่งจะรองรับการเป็นพื้นที่เศรษฐกิจสำคัญเชื่อมโยงอนุภูมิภาค GMS BIMSTEC และ AEC

๒) พัฒนาเมืองสำคัญ ได้แก่ เชียงใหม่ และพิษณุโลก ให้เป็นเมืองศูนย์กลางการค้า บริการ ธุรกิจ บริการสุขภาพ บริการการศึกษา ธุรกิจดิจิทัล โดย พัฒนาระบบขนส่งสาธารณะและการขนส่งสาธารณะและการขนส่งหลายรูปแบบเพื่อแก้ไขปัญหาการจราจรในเขตเมือง และเชื่อมโยงระหว่างเมืองและพื้นที่โดยรอบ โดยเฉพาะเร่งรัดการดำเนินงานตามผลการศึกษาร่วมกับระบบขนส่งสาธารณะของ สนข. โดยพิจารณาให้เหมาะสมกับรูปแบบของเมือง พัฒนาเครือข่ายเทคโนโลยีสารสนเทศและการสื่อสารที่มีประสิทธิภาพเพื่อการพัฒนาเมืองอย่างยั่งยืนและพัฒนาเมืองสถานีขนส่งระบบราง ที่นครสวรรค์ แพร่ (อำเภอเด่นชัย) เชียงราย (อำเภอเชียงของ) โดยพัฒนาพื้นที่รอบสถานีโดยใช้แนวทางการจัดรูปที่ดิน การวางผังเมือง และส่งเสริมกิจกรรมเศรษฐกิจที่เหมาะสมกับพื้นที่

๓) พัฒนาผู้ประกอบการและบุคลากรให้มีความรู้ มีทักษะฝีมือ เข้าถึงข้อมูล กฎระเบียบการดำเนินธุรกิจในระดับภูมิภาคและสากล รวมถึงเจือจางทางด้านสิ่งแวดล้อมและมนุษยธรรมที่ถูกนำมาเป็นข้อกีดกันทางการค้า รวมทั้งสนับสนุนให้องค์กรภาคธุรกิจเอกชนที่มีความเข้มแข็งร่วมพัฒนาเครือข่ายกับธุรกิจท้องถิ่นที่มีศักยภาพ เพื่อยกระดับขีดความสามารถให้เข้าสู่ Supply Chain ของธุรกิจใหญ่ได้

๔) พัฒนาสินค้าที่มีศักยภาพสามารถแข่งขันได้ รวมทั้งสินค้าที่ตอบสนองตลาดในกลุ่มประเทศเพื่อนบ้านและ AEC โดยให้ความสำคัญกับการใช้ประโยชน์ความได้เปรียบเชิงเปรียบเทียบอย่างการเกื้อกูลกัน บนความร่วมมือระหว่างภาครัฐและเอกชนทั้งไทยและเพื่อนบ้าน ซึ่งจะสอดคล้องกับการเป็นเขตพัฒนาเศรษฐกิจพิเศษของพื้นที่อำเภอแม่สอด จังหวัดตาก และจังหวัดเชียงราย

๓. ยุทธศาสตร์ที่ ๓ ยกระดับเป็นฐานการผลิตเกษตรอินทรีย์และเกษตรปลอดภัยเชื่อมโยงสู่อุตสาหกรรมเกษตรแปรรูปที่สร้างมูลค่าเพิ่มสูง

แนวทางการพัฒนา

๑) พัฒนาฐานการผลิตสินค้าเกษตรอินทรีย์ในพื้นที่ภาคเหนือตอนบน และเกษตรปลอดภัยในพื้นที่ภาคเหนือตอนล่าง โดยสนับสนุนการทำเกษตรยั่งยืนอย่างครบวงจร เกษตรปลอดภัย เกษตรอินทรีย์ สนับสนุนการรวมกลุ่มและสร้างเครือข่ายเกษตรกรเพื่อพัฒนาทั้งด้านการผลิตและการตลาดอย่างมีประสิทธิภาพ ให้ความรู้กับเกษตรกรในการใช้สารอินทรีย์แทนสารเคมี ฝึกระวังผลกระทบจากการใช้สารเคมีที่มีต่อดินและน้ำ ส่งเสริมช่องทางการกระจายผลผลิต และการตรวจสอบย้อนหลังอย่างเป็นระบบเพื่อสร้างความมั่นใจให้ผู้บริโภค

๒) สนับสนุนการเชื่อมโยงผลผลิตเกษตรสู่อุตสาหกรรมเกษตรแปรรูปที่มีศักยภาพ

๓) สนับสนุนการผลิตพลังงานทดแทนและผลิตภัณฑ์ชีวภาพในจังหวัดนครสวรรค์ กำแพงเพชร โดยสนับสนุนการนำผลผลิตและวัสดุเหลือใช้ทางการเกษตรจากพืชและสัตว์ พัฒนาเป็นพลังงานทดแทน สนับสนุนการพัฒนาและเผยแพร่องค์ความรู้ในการนำพืช/วัสดุชีวภาพ มาใช้ประโยชน์ตลอดห่วงโซ่คุณค่า อาทิ ใช้ประโยชน์ในการเป็นอาหารสัตว์ แปรรูปเพื่อเป็นสินค้า นำกากมาใช้ในการผลิตพลังงานชีวมวลเป็นการเพิ่มมูลค่าผลผลิตการเกษตรที่ได้ประโยชน์สูงสุดและช่วยลดปัญหาสิ่งแวดล้อม

๔) สนับสนุนการวิจัยและพัฒนาทางการเกษตรทั้งระบบ ส่งเสริมการใช้ปัจจัยการผลิตและเทคโนโลยีที่เหมาะสมกับสภาพพื้นที่ รวมทั้งเสริมสร้างความรู้ การให้ข้อมูลเพื่อการตัดสินใจการผลิตแก่เกษตรกร เช่น การโซนนิ่งพื้นที่ปลูกพืช การเกษตรแปลงใหญ่ซึ่งเป็นการบริหารจัดการที่ดินให้เกิดประโยชน์สอดคล้องกับศักยภาพ และให้ผลตอบแทนที่เหมาะสม เพื่อเพิ่มประสิทธิภาพและลดต้นทุนการผลิต

๕) พัฒนาแหล่งน้ำเพื่อการเกษตรอย่างเป็นระบบเครือข่ายที่เชื่อมโยง เพื่อใช้ประโยชน์อย่างเหมาะสมและเต็มประสิทธิภาพ รวมถึงการพัฒนาแหล่งเก็บกักน้ำนอกเขตพื้นที่ชลประทานเพื่อเพิ่มประสิทธิภาพการกักเก็บน้ำไว้ในพื้นที่เกษตรกรรม แก้ไขปัญหาการขาดแคลนน้ำของเกษตรกรในพื้นที่นอกเขตชลประทาน

๔. ยุทธศาสตร์ที่ ๔ พัฒนาคุณภาพชีวิตและแก้ไขปัญหาความยากจน พัฒนาระบบดูแลผู้สูงอายุอย่างมีส่วนร่วมของครอบครัวและชุมชน ยกระดับทักษะฝีมือแรงงานภาคบริการ

แนวทางการพัฒนา

๑) ส่งเสริมการสร้างรายได้และการมีงานทำของผู้สูงอายุและคนยากจน โดยดำเนินการในรูปของกลุ่มอาชีพและกลุ่มวิสาหกิจชุมชน เพื่อให้มีรายได้และได้พัฒนาศักยภาพของตนเองอย่างต่อเนื่อง สามารถพึ่งพตนเองได้และมีคุณภาพชีวิตดีขึ้น

๒) พัฒนาระบบการดูแลผู้สูงอายุระยะยาวสำหรับผู้สูงอายุที่มีภาวะพึ่งพิง โดยการมีส่วนร่วมของชุมชน เพื่อบริการเพิ่มขึ้นของผู้สูงอายุที่ไม่สามารถดูแลตนเองได้ รวมทั้งแก้ปัญหาการขาดแคลนผู้ดูแลผู้สูงอายุ ตลอดจนสนับสนุนองค์กรปกครองส่วนท้องถิ่นในการจัดบริการด้านสวัสดิการให้กับผู้สูงอายุและผู้ด้อยโอกาสในชุมชน

๓) พัฒนาแรงงานให้มีความรู้และทักษะในการประกอบอาชีพตรงตามความต้องการของตลาดแรงงาน ควบคู่ไปกับการยกระดับทักษะฝีมือให้สูงขึ้น สอดคล้องกับโครงสร้างการผลิตและบริการบนฐานความรู้และเศรษฐกิจสร้างสรรค์

๔) สร้างความเข้มแข็งให้กับสถาบันครอบครัวและชุมชน เพื่อให้ชุมชนเข้ามามีบทบาทในการจัดสวัสดิการชุมชนได้อย่างยั่งยืน และเป็นโครงข่ายการคุ้มครองทางสังคมให้กับผู้สูงอายุและผู้ด้อยโอกาสในชุมชน

๕. ยุทธศาสตร์ที่ ๕ อนุรักษ์และฟื้นฟูป่าต้นน้ำให้คงความสมบูรณ์ จัดระบบบริหารจัดการน้ำอย่างเหมาะสมและเชื่อมโยงพื้นที่เกษตรให้ทั่วถึง ป้องกันและแก้ไขปัญหาหมอกควันอย่างยั่งยืน

แนวทางการพัฒนา

๑) ฟื้นฟูและอนุรักษ์ป่าไม้ในพื้นที่ป่าต้นน้ำในพื้นที่ ๘ จังหวัดภาคเหนือตอนบนโดยเฉพาะจังหวัดน่าน โดยให้ความสำคัญกับการฟื้นฟูป่าต้นน้ำที่เสื่อมโทรมให้มีความอุดมสมบูรณ์เพื่อให้เป็นแหล่งดูดซับน้ำฝน และเพิ่มปริมาณน้ำต้นทุนในแต่ละลุ่มน้ำ ควบคู่ไปกับการป้องกันแก้ไขปัญหาการบุกรุกทำลายพื้นที่ป่า ตลอดจนส่งเสริมการปลูกป่าเพื่อเพิ่มพื้นที่ป่าต้นน้ำ

๒) พัฒนาการบริหารจัดการน้ำอย่างเป็นระบบในลุ่มน้ำหลักของภาค ได้แก่ ลุ่มน้ำปิง วัง ยม และน่าน และพัฒนาแหล่งกักเก็บน้ำธรรมชาติขนาดใหญ่ที่สำคัญ ได้แก่ บึงบอระเพ็ด จังหวัดนครสวรรค์ บึงสีไฟ จังหวัดพิจิตร และกว๊านพะเยา จังหวัดพะเยา เพื่อรักษาคุณภาพน้ำและเพิ่มประสิทธิภาพการกักเก็บน้ำของแหล่งน้ำต้นน้ำ

๓) แก้ไขปัญหาหมอกควันในพื้นที่ภาคเหนือตอนบนและจังหวัดตาก โดยส่งเสริมการปรับเปลี่ยนการทำเกษตรจากการปลูกพืชเชิงเดี่ยวไปสู่การปลูกพืชในระบบวนเกษตร สนับสนุนการวิจัยและพัฒนาเทคโนโลยีและระบบจัดการพื้นที่เกษตรที่เหมาะสม การส่งเสริมให้นำเศษวัสดุทางการเกษตรไปใช้ประโยชน์เพื่อลดการเผาวัสดุทางการเกษตร และส่งเสริมกระบวนการมีส่วนร่วมของภาครัฐ ภาคเอกชน ประชาชน และองค์กรปกครองส่วนท้องถิ่นในการป้องกันแก้ไขปัญหาหมอกควัน

๑.๓.๒ แผนพัฒนากลุ่มจังหวัดภาคเหนือตอนบน ๒ (เชียงราย พะเยา แพร่ น่าน)

วิสัยทัศน์ (Vision) “ประตูการค้าสากล โดดเด่นวัฒนธรรมล้านนา สินค้าเกษตรปลอดภัย ประชาชนร่วมใจอนุรักษ์ทรัพยากรธรรมชาติ”

พันธกิจ (Mission)

๑. ส่งเสริมพัฒนาเศรษฐกิจ การค้าการลงทุน การท่องเที่ยวและโลจิสติกส์เชื่อมโยงสู่สากลให้มีการขยายตัวเพิ่มขึ้น

๒. ส่งเสริมพัฒนาการและสร้างความเข้มแข็งให้ภาคเกษตร อุตสาหกรรมเพื่อเพิ่มมูลค่า

๓. พัฒนาและส่งเสริมการท่องเที่ยวเชิงอนุรักษ์วัฒนธรรม อารยธรรมแห่งล้านนาตะวันออก ดำรงไว้ซึ่งศิลปวัฒนธรรมและวิถีชีวิตที่เป็นเอกลักษณ์และเป็นอัตลักษณ์และสุขภาพ

๔. อนุรักษ์ พัฒนา และส่งเสริมการบริหารจัดการทรัพยากรธรรมชาติและสิ่งแวดล้อมให้มีความสมบูรณ์ ดำรงฐานทรัพยากรธรรมชาติและการจัดการสิ่งแวดล้อมที่ดี

ยุทธศาสตร์การพัฒนากลุ่มจังหวัด

ยุทธศาสตร์ที่ ๑ พัฒนาสภาพแวดล้อมในการพัฒนาการค้า การลงทุนและโลจิสติกส์เชื่อมโยงกับต่างประเทศ

แนวทางการพัฒนา

๑) เพิ่มขีดความสามารถในการแข่งขันโดยการกระตุ้นการลงทุนภายในจังหวัด วิจัย พัฒนา และจัดกิจกรรมส่งเสริมการค้าการลงทุนกับกลุ่มจังหวัดอื่นภายในประเทศและเพื่อนบ้าน

๒) ส่งเสริมการค้า การลงทุน โดยพัฒนาและส่งเสริมผู้ประกอบการและพัฒนาธุรกิจ SMEs

- ๓) พัฒนาระบบโลจิสติกส์ รองรับการเชื่อมโยง NSEC ตามกรอบความร่วมมือ GMS โดยจัดตั้งศูนย์บริหารจัดการ Logistics และ Supply Chain ผลักดันด้านโครงสร้างพื้นฐาน พัฒนาระบบฐานข้อมูลวิจัย พัฒนา ผลิตภัณฑ์ด้าน Logistics ทุกระดับ และจัดการความร่วมมือระหว่างหน่วยงาน

ยุทธศาสตร์ที่ ๒ การสร้างความเข้มแข็งและเพิ่มประสิทธิภาพการผลิตภาคเกษตรและอุตสาหกรรมเกษตร เพื่อเพิ่มมูลค่าสินค้าเกษตรปลอดภัยที่มีศักยภาพ
แนวทางการพัฒนา

- ๑) เพิ่มผลิตภาพและคุณภาพการผลิตสินค้าเกษตรและอุตสาหกรรมเกษตร โดยเน้นความเป็นเอกลักษณ์เฉพาะสิ่งที่มีศักยภาพทางการตลาด ลดต้นทุนการผลิตโดยใช้หลักการผลิตปริมาณมาก ปรับปรุงคุณภาพการผลิตเพื่อเพิ่มมูลค่าพัฒนากลุ่มธุรกิจและผู้ประกอบการอุตสาหกรรมเกษตร
- ๒) ส่งเสริมและสนับสนุนการวิจัยและพัฒนาเทคโนโลยี การสร้างนวัตกรรมและมูลค่าเพิ่มให้กับผลิตภัณฑ์และอุตสาหกรรมแปรรูปเกษตร
- ๓) สร้างความเข้มแข็งต่อเกษตรกร องค์กรเกษตรและผู้ประกอบการอุตสาหกรรม โดยการสนับสนุนกระบวนการมีส่วนร่วมของชุมชน เครือข่ายการเรียนรู้ด้านเทคโนโลยีเกษตรในพื้นที่ และสร้างความเข้มแข็งของกลุ่มธุรกิจและผู้ประกอบการตามแนวทางปรัชญาเศรษฐกิจพอเพียง
- ๔) ส่งเสริมการบริหารจัดการการตลาดสินค้าเกษตร โดยการเพิ่มขีดความสามารถในการแข่งขันทางการตลาดแก่กลุ่มผู้ผลิตสินค้าเกษตร รวมทั้งสร้างช่องทางการจัดจำหน่ายเฉพาะกลุ่ม (Niche Product)

ยุทธศาสตร์ที่ ๓ พัฒนาและสนับสนุนการยกระดับการท่องเที่ยวเชิงนิเวศ ด้านศาสนา ศิลปวัฒนธรรม และสุขภาพ เพื่อเป็นการสร้างรายได้สู่ชุมชนอย่างยั่งยืน
แนวทางการพัฒนา

- ๑) พัฒนาและส่งเสริมการท่องเที่ยวเชิงนิเวศน์ ประวัติศาสตร์ วัฒนธรรมและเชิงสุขภาพ โดยปรับปรุงแหล่งท่องเที่ยวเดิม พัฒนาแหล่งท่องเที่ยวใหม่ วิจัยและพัฒนาเชื่อมโยงแหล่งท่องเที่ยวต่อเนื่องจังหวัดในกลุ่ม และส่งเสริมความร่วมมือในลักษณะโครงข่ายการท่องเที่ยวกับประเทศในกลุ่ม GMS
- ๒) พัฒนามาตรฐานการบริการและบุคลากรการท่องเที่ยว โดยให้ชุมชนมีส่วนร่วมตลอดจนพัฒนาการประชาสัมพันธ์และการตลาดการท่องเที่ยว
- ๓) ส่งเสริมความพร้อมและพัฒนาศักยภาพแก่ประชาชนทุกวัย และชุมชนรวมทั้งพัฒนาบุคลากรและโอกาสทางการศึกษา เพื่อเตรียมความพร้อมในการปรับตัวสู่การท่องเที่ยวหลังจากเข้าสู่ AEC

ยุทธศาสตร์ที่ ๔ ดำรงฐานทรัพยากรธรรมชาติที่อุดมสมบูรณ์ การบริหารจัดการสิ่งแวดล้อมและพลังงานโดย การมีส่วนร่วมของชุมชนสู่การเป็นกลุ่มจังหวัดสีเขียว
แนวทางการพัฒนา

- ๑) พัฒนาคุณค่าความหลากหลายทางชีวภาพ และภูมิปัญญาท้องถิ่น โดยการจัดทำ ฐานข้อมูลความหลากหลายทางชีวภาพระดับท้องถิ่น เพื่อประโยชน์ในการศึกษาเรียนรู้ และพัฒนานวัตกรรมทรัพยากรชีวภาพ
- ๒) รักษาฐานทรัพยากรธรรมชาติและความสมดุลของระบบนิเวศน์ โดยการแก้ปัญหาการ บุกรุกทำงานทรัพยากรธรรมชาติ การปลูกป่า ปลูกหญ้าแฝก เพื่อฟื้นฟูป่าพื้นที่ต้นน้ำและ ป่าชุมชน การจัดทำ Food Bank การจัดทำฝายต้นน้ำแบบผสมผสานและฝายกึ่งถาวร การป้องกันไฟป่ารวมทั้งการส่งเสริมอาชีพในชุมชนในพื้นที่ป่าตามแนวทางเศรษฐกิจ พอเพียง เพื่อลดรายจ่าย เพิ่มรายได้ ขยายโอกาส และความเป็นอยู่ที่ดีอย่างยั่งยืน
- ๓) พัฒนาระบบการบริหารจัดการเพื่ออนุรักษ์และฟื้นฟูป่าทรัพยากรธรรมชาติโดยใช้ เทคโนโลยี GIS ในการจัดทำฐานข้อมูลและนำไปใช้
- ๔) สร้างภาคีในการปรับตัวและรับมือจากสภาวะการเปลี่ยนแปลงสภาพภูมิอากาศและ ส่งเสริมชุมชนในการจัดการทรัพยากรธรรมชาติและสิ่งแวดล้อม โดยการปลูกจิตสำนึก และสร้างเครือข่ายการมีส่วนร่วมทุกระดับตลอดจนการสร้างความรู้ ความเข้าใจและ บูรณาการหน่วยงานที่เกี่ยวข้องในการบริหารจัดการภัยธรรมชาติและสาธารณภัยเพื่อ ลดความสูญเสียให้น้อยลง

๑.๓.๓ แผนพัฒนาจังหวัดแพร่ ฉบับทบทวน (พ.ศ. ๒๕๖๑ – ๒๕๖๕)

คำขวัญของจังหวัดแพร่ “หม้อห้อมไม้สัก ถิ่นรักพระลอ ช่อแฮศรีเมือง ลือเลื่องแพะเมืองผี คนแพร่นี้ใจงาม”

๑) เป้าหมายการพัฒนา

“เมืองเศรษฐกิจมั่นคง ชุมชนเข้มแข็ง ประชาชนมีคุณภาพชีวิตที่ดีและมีทรัพยากรธรรมชาติ ที่สมบูรณ์” จังหวัดแพร่จะมุ่งเน้นการพัฒนาเศรษฐกิจตามนโยบายของรัฐบาลและความต้องการของพื้นที่ (Area Based) ให้มีความมั่นคง รวมทั้งการรักษาความมั่นคงและความสงบเรียบร้อยภายใน โดยการป้องกันเชิงสังคมเพื่อให้ ชุมชน/ประชาชนมีความเข้มแข็ง อยู่ดีกินดี และการป้องกัน ปราบปราม เพื่อรักษา อนุรักษ์ และฟื้นฟูป่า ทรัพยากรธรรมชาติและสิ่งแวดล้อมให้ฟื้นคืนและสมบูรณ์อย่างยั่งยืน

๒) พันธกิจ

๑. ส่งเสริมและพัฒนาแหล่งน้ำสมบูรณ์ เกษตรปลอดภัย เศรษฐกิจชุมชนดี มีการคมนาคมที่ สะดวกและสร้างมูลค่า
๒. ส่งเสริมและพัฒนาการท่องเที่ยวอย่างยั่งยืน
๓. ส่งเสริมและพัฒนาคุณภาพชีวิตของประชาชนให้ดีขึ้น
๔. ส่งเสริมความมั่นคงภายใน อนุรักษ์และฟื้นฟูป่าทรัพยากรธรรมชาติและสิ่งแวดล้อม

๓) เป้าประสงค์

๑. ประชาชนมีคุณภาพชีวิตที่ดีภายใต้หลักปรัชญาเศรษฐกิจพอเพียง
๒. เศรษฐกิจมีความมั่นคง สร้างมูลค่าและรายได้แก่ประชาชนมากขึ้น
๓. สังคม ชุมชนมีความเข้มแข็งและปลอดภัย
๔. ทรัพยากรธรรมชาติและสิ่งแวดล้อมได้รับการอนุรักษ์ รักษาและฟื้นฟู

ประเด็นยุทธศาสตร์การพัฒนาจังหวัดแพร่

๑. ยุทธศาสตร์การพัฒนาเศรษฐกิจและโครงสร้างพื้นฐานเพื่อสร้างมูลค่าเพิ่ม
แนวทางการพัฒนา

- ๑) พัฒนาโครงสร้างพื้นฐานและระบบ Logistics
- ๒) ขับเคลื่อนและขยายผลโครงการอันเนื่องมาจากพระราชดำริ
- ๓) ส่งเสริมและพัฒนาสินค้าเกษตรปลอดภัย/อินทรีย์และสร้างมูลค่าเพิ่ม
- ๔) ส่งเสริมและสร้างมูลค่าเพิ่มให้แก่ผลิตภัณฑ์ชุมชน

๒. ยุทธศาสตร์พัฒนาการท่องเที่ยวให้มีคุณภาพและยั่งยืน

แนวทางการพัฒนา

- ๑) พัฒนาปรับปรุงแหล่งท่องเที่ยว รวมถึงโครงสร้างพื้นฐานสิ่งอำนวยความสะดวกเพื่อยกระดับด้านการท่องเที่ยว
- ๒) ส่งเสริมและพัฒนาศักยภาพบุคลากรด้านการท่องเที่ยวให้มีประสิทธิภาพ
- ๓) ส่งเสริมการตลาดและประชาสัมพันธ์
- ๔) พัฒนาระบบบริหารจัดการด้านการท่องเที่ยวและบูรณาการความร่วมมือระหว่างเครือข่าย

๓. ยุทธศาสตร์พัฒนาการยกระดับการพัฒนาคุณภาพชีวิตของประชาชนภายใต้หลัก
ปรัชญาเศรษฐกิจพอเพียง

แนวทางการพัฒนา

- ๑) พัฒนาศักยภาพการศึกษาและการเรียนรู้ตลอดชีวิตของคนทุกช่วงวัย
- ๒) เสริมสร้างสุขภาวะที่ดี
- ๓) พัฒนา ส่งเสริมและคุ้มครองด้านการประกอบอาชีพ
- ๔) เพิ่มศักยภาพคนทุกช่วงวัยเพื่อรองรับการเป็นสังคมผู้สูงอายุที่มีคุณภาพ
- ๕) สร้างโอกาสการเข้าถึงสวัสดิการสังคมของประชาชนผู้มีรายได้น้อยและผู้ด้อยโอกาส
- ๖) พัฒนาสถาบันทางสังคมให้มีความเข้มแข็ง

๔. ยุทธศาสตร์การพัฒนาการเสริมสร้างความมั่นคงภายในการรักษาความสงบเรียบร้อย และลดความเหลื่อมล้ำในสังคม
- แนวทางการพัฒนา
- ๑) พัฒนาประสิทธิภาพการควบคุมปัญหาอาชญากรรมภายในจังหวัด
 - ๒) เพิ่มขีดความสามารถในการป้องกันปราบปราม บำบัด และแก้ไขปัญหาอาชญากรรมในจังหวัด
 - ๓) ส่งเสริมการน้อมนำหลักปรัชญาของเศรษฐกิจพอเพียงมาประยุกต์ใช้ในการดำเนินชีวิต
 - ๔) พัฒนาศักยภาพในการป้องกันและแก้ไขปัญหาอุบัติเหตุ
 - ๕) สนับสนุนการมีส่วนร่วมของทุกภาคส่วนในการรักษาความสงบเรียบร้อยภายในพื้นที่
 - ๖) พัฒนาระบบการยุติธรรมในระดับพื้นที่
 - ๗) ส่งเสริมและฟื้นฟูวิถีชีวิตประชาธิปไตย
๕. ยุทธศาสตร์การอนุรักษ์และฟื้นฟูทรัพยากรธรรมชาติและสิ่งแวดล้อม และป้องกันปัญหาภัยพิบัติทางธรรมชาติ
- แนวทางการพัฒนา
- ๑) การอนุรักษ์ ฟื้นฟูและป้องกันทรัพยากร
 - ๒) การบริหารจัดการด้านมลพิษและสิ่งแวดล้อม
 - ๓) การพัฒนาประสิทธิภาพการป้องกันและบรรเทาภัยพิบัติทางธรรมชาติ

๑.๔ ยุทธศาสตร์การพัฒนาขององค์กรปกครองส่วนท้องถิ่นในเขตจังหวัด

ยุทธศาสตร์การพัฒนาขององค์กรปกครองส่วนท้องถิ่นในเขตจังหวัดแพร่ (พ.ศ.๒๕๖๑ - ๒๕๗๐)

วิสัยทัศน์ “ท้องถิ่นน่าอยู่ คุณภาพชีวิตดี มีหลักปรัชญาของเศรษฐกิจพอเพียง ทรัพยากรธรรมชาติอุดมสมบูรณ์ ภูมิปัญญาท้องถิ่นเป็นเลิศ”

ยุทธศาสตร์การพัฒนา / ยุทธศาสตร์ที่ต้องทำเพื่อให้สอดคล้องกับยุทธศาสตร์ประเทศ/จังหวัด

ยุทธศาสตร์การพัฒนา	แนวทางการพัฒนา
๑.๑ การเพิ่มขีดความสามารถในการแข่งขันที่สอดคล้องกับศักยภาพของพื้นที่ <ol style="list-style-type: none"> ๑) เกษตรคุณภาพสูง ๒) ผลิตภัณฑ์ชุมชน (OTOP) ๓) ไม้เศรษฐกิจ ๔) การท่องเที่ยว 	<ol style="list-style-type: none"> ๑) ส่งเสริมและพัฒนาการเกษตรให้มีคุณภาพ ๒) เพิ่มประสิทธิภาพในการผลิตสินค้าหนึ่งตำบลหนึ่งผลิตภัณฑ์ ๓) พัฒนาอาชีพเพิ่มทักษะฝีมือแรงงานและส่งเสริมมาตรฐานฝีมือแรงงานให้เป็นที่ยอมรับของตลาดแรงงาน ๔) จัดให้มีตลาดกลางภายในท้องถิ่นและจัดหาช่องทางการตลาดทั้งในและต่างประเทศ ๕) ส่งเสริมและสนับสนุนการปลูกป่าเศรษฐกิจ ๖) ส่งเสริมและสนับสนุนพัฒนาการท่องเที่ยว

ยุทธศาสตร์การพัฒนา	แนวทางการพัฒนา
๑.๒ จำเป็นเร่งด่วนในด้านแหล่งน้ำ ถนน สะพาน	๑) จัดตั้งองค์กรบริหารจัดการน้ำ ๒) พัฒนาและจัดให้มีแหล่งน้ำเพื่อการเกษตรอย่างเพียงพอและทั่วถึง ๓) พัฒนาระบบน้ำประปาและระบบน้ำบาดาลให้มีคุณภาพและเพียงพอ ๔) ก่อสร้าง ปรับปรุง ระบบการคมนาคมขนส่งอย่างมีประสิทธิภาพและได้มาตรฐานในการขนส่งทั้งทางบกและทางน้ำ ๕) ดำเนินการจัดทำผังเมืองให้เป็นไปตามระเบียบกฎหมาย
๑.๓ การป้องกันและแก้ไขปัญหายภัยพิบัติ	๑) ศึกษา สำรวจข้อมูลพื้นที่เสี่ยงภัยและรณรงค์เพื่อลดและป้องกันการเกิดภัยพิบัติต่างๆ ๒) พัฒนาระบบป้องกันและแก้ไขปัญหาน้ำท่วม น้ำแล้ง หมอกควัน รวมทั้งภัยพิบัติต่างๆ ๓) จัดให้มีอาสาสมัครป้องกันภัยฝ่ายพลเรือน/ตำรวจบ้าน/ชรบ.
๑.๔ การป้องกันและแก้ไขปัญหายาเสพติด	๑) สร้างจิตสำนึก รณรงค์ในการป้องกันและแก้ไขปัญหายาเสพติด ๒) ส่งเสริมและสนับสนุนองค์กรหรือหน่วยงานอื่นในการป้องกันปราบปราม บำบัดรักษาผู้ติดยาเสพติดและพัฒนาอาชีพ

๒.ยุทธศาสตร์ที่เลือกทำ เพื่อสนองต่อความต้องการและแก้ไขปัญหายในพื้นที่

ยุทธศาสตร์การพัฒนา	แนวทางการพัฒนา
๒.๑ ส่งเสริมและพัฒนาคุณภาพชีวิตควบคู่กับการ อนุรักษ์ฟื้นฟูทรัพยากรธรรมชาติและสิ่งแวดล้อมอย่างยั่งยืน	๑) จัดสวัสดิการและการสงเคราะห์ให้แก่เด็ก เยาวชน สตรี ผู้สูงอายุ คนพิการ ผู้ด้อยโอกาสและผู้ช่วยเหลือตัวเองไม่ได้ และผู้ป่วยยากไร้ ๒) จัดทำอาชีพเพื่อสร้างรายได้หรือเสริมรายได้ให้แก่เด็ก เยาวชน สตรี ผู้สูงอายุ คนพิการ ผู้ด้อยโอกาสและผู้ช่วยเหลือตัวเองไม่ได้ ๓) ส่งเสริมการมีส่วนร่วมของชุมชน ๔) จัดให้มีบริการทางการแพทย์และสาธารณสุขที่มีคุณภาพ มีมาตรฐานอย่างทั่วถึงและเป็นธรรม ๕) ส่งเสริมการพัฒนาสาธารณสุขมูลฐาน ๖) ส่งเสริมการจัดระเบียบการจราจรให้เป็นระเบียบเรียบร้อย ๗) ขยายเขตไฟฟ้าให้ทั่วถึงในพื้นที่ขาดแคลน ๘) ส่งเสริมให้มีการอนุรักษ์และฟื้นฟูทรัพยากรธรรมชาติและสิ่งแวดล้อม ๙) จัดให้มีสุสานและฌาปนสถานให้ได้มาตรฐาน ๑๐) การบริหารจัดการขยะแบบยั่งยืน
๒.๒ การพัฒนาด้านการศึกษา	๑) ส่งเสริมการจัดการศึกษาและพัฒนาคุณภาพการศึกษาให้มีมาตรฐานและคุณภาพ ๒) ให้ความรู้ด้านเทคโนโลยีแก่นักเรียนและเยาวชน ๓) สนับสนุนและจัดหาวัสดุอุปกรณ์ ครุภัณฑ์ อาคารสถานที่ สำหรับการศึกษ

ยุทธศาสตร์การพัฒนา	แนวทางการพัฒนา
<p>๒.๓ การอนุรักษ์ส่งเสริมและฟื้นฟูศาสนา ศิลปวัฒนธรรม จารีตประเพณีและ ภูมิปัญญาท้องถิ่น</p>	<p>๑) ส่งเสริมให้ประชาชนยึดมั่นและปฏิบัติตนตามคำสั่งสอนของ ศาสนา</p> <p>๒) ส่งเสริมพัฒนาบุคลากรทางศาสนาให้มีความรู้ความเข้าใจใน หลักธรรมคำสั่งสอนและนำไปเผยแพร่อย่างถูกต้องเหมาะสม</p> <p>๓) ส่งเสริมให้ประชาชนอนุรักษ์และบำรุงศิลปะ วัฒนธรรม และ ประเพณีอันดีงามของท้องถิ่น</p> <p>๔) ส่งเสริมให้มีการอนุรักษ์และสืบสานภูมิปัญญาท้องถิ่น</p> <p>๕) ส่งเสริมให้มีการอนุรักษ์และบำรุงรักษาศาสนสถานและ โบราณสถาน</p>
<p>๒.๔ พัฒนาด้านการกีฬา</p>	<p>๑) ส่งเสริมการกีฬาเพื่อสุขภาพ เพื่อมวลชนและพัฒนาสู่ความเป็น เลิศทางกีฬาสมัครเล่นและกีฬาอาชีพ</p> <p>๒) จัดสร้างและบำรุงรักษาอาคารสถานที่ สนามกีฬา วัสดุอุปกรณ์ สำหรับการออกกำลังกายและการกีฬา</p>
<p>๒.๕. พัฒนาบุคลากรให้มีความรู้ความสามารถ และมีคุณธรรม</p>	<p>๑) พัฒนาบุคลากรของท้องถิ่นให้มีความรู้ความสามารถและมี คุณธรรม</p> <p>๒) พัฒนาบุคลากรให้ปฏิบัติหน้าที่ตามหลักการบริหารกิจการ บ้านเมืองที่ดี</p> <p>๓) พัฒนาบุคลากรให้มีความรู้ความสามารถในการใช้เทคโนโลยีที่ ทันสมัย</p>
<p>๒.๖ การพัฒนาอาคารสถานที่และเครื่องมือ เครื่องใช้ วัสดุอุปกรณ์ให้เพียงพอและทันสมัย เพื่อการบริการประชาชน</p>	<p>๑) พัฒนาอาคารสถานที่ให้เอื้อต่อการปฏิบัติงาน มีความสะอาด สวยงาม</p> <p>๒) จัดหาและพัฒนาเครื่องมือเครื่องใช้ วัสดุอุปกรณ์ให้เพียงพอ และทันสมัย</p> <p>๓) จัดให้มีและพัฒนาระบบสารสนเทศเพื่อการบริหาร (MIS) และ ระบบสารสนเทศทางภูมิศาสตร์เพื่อการพัฒนา (GIS)</p>
<p>๒.๗ การพัฒนาตามแนวทางหลักของปรัชญา เศรษฐกิจพอเพียง</p>	<p>๑) ส่งเสริมและพัฒนาอาชีพในแนวทางเศรษฐกิจพอเพียง</p> <p>๒) ส่งเสริมการพัฒนาความรู้ความเข้าใจและสร้างจิตสำนึกตาม แนวทางเศรษฐกิจพอเพียง</p> <p>๓) ส่งเสริมสนับสนุนความเป็นอยู่ของประชาชนตามแนวทาง เศรษฐกิจพอเพียง</p>
<p>๒.๘ พัฒนาระบบการเรียนรู้ด้านการจัดทำ แผนชุมชน</p>	<p>๑) ส่งเสริมความรู้ความเข้าใจเกี่ยวกับกระบวนการจัดทำแผน ชุมชนแก่ผู้นำทุกภาคส่วนและประชาชนทั่วไป</p> <p>๒) สนับสนุนการบูรณาการแผนชุมชนเข้าสู่แผนพัฒนาขององค์กร ปกครองส่วนท้องถิ่น</p> <p>๓) ส่งเสริมและสนับสนุนกิจกรรมตามแผนชุมชน</p>

๒. ยุทธศาสตร์ขององค์กรปกครองส่วนท้องถิ่น

๒.๑ วิสัยทัศน์

วิสัยทัศน์ (Vision) หมายถึง สถานการณ์หรือสภาพความเป็นอยู่ที่ต้องการอยากให้เกิดขึ้นในอนาคต ซึ่งในการกำหนดแนวทางการพัฒนาระยะยาวจำเป็นต้องเริ่มที่การกำหนดวิสัยทัศน์ก่อน เพราะวิสัยทัศน์เปรียบเสมือนหางเสือที่คอยควบคุมทิศทางของการพัฒนาให้ดำเนินไปสู่สภาพที่ทุกคนมองเห็นร่วมกันหรือไปสู่จุดหมายปลายทางที่พึงปรารถนาาร่วมกัน จากการประมวลและสังเคราะห์ข้อมูลเกี่ยวข้องซึ่งมีผลต่อการพัฒนาเทศบาลตำบลแม่ลานนา สามารถกำหนดเป็นวิสัยทัศน์ของการพัฒนาเทศบาลตำบลแม่ลานนา ดังนี้

“เมืองน่าอยู่ คู่วัฒนธรรมล้านนา เกษตรปลอดภัย”

๒.๒ ยุทธศาสตร์

๑. ยุทธศาสตร์การเพิ่มขีดความสามารถการแข่งขันที่สอดคล้องกับศักยภาพของพื้นที่ในด้าน
 - เกษตรคุณภาพสูง
 - ผลิตภัณฑ์ชุมชน (OTOP)
 - ไม้เศรษฐกิจ
 - การท่องเที่ยว
๒. ยุทธศาสตร์จำเป็นเร่งด่วนในด้านแหล่งน้ำ ถนน สะพาน
๓. ยุทธศาสตร์การป้องกันและแก้ไขปัญหาภัยพิบัติ
๔. ยุทธศาสตร์การป้องกันและแก้ไขปัญหาเสพติด
๕. ยุทธศาสตร์ส่งเสริมและพัฒนาคุณภาพชีวิตควบคู่กับการอนุรักษ์ฟื้นฟูทรัพยากรธรรมชาติและสิ่งแวดล้อมอย่างยั่งยืน
๖. ยุทธศาสตร์การพัฒนาด้านการศึกษา
๗. ยุทธศาสตร์การอนุรักษ์ส่งเสริมและฟื้นฟูศาสนา ศิลปวัฒนธรรม จารีตประเพณี และภูมิปัญญาท้องถิ่น
๘. ยุทธศาสตร์พัฒนาด้านการกีฬา
๙. ยุทธศาสตร์การพัฒนาศูนย์การเรียนรู้ความสามารถและมีคุณธรรม
๑๐. ยุทธศาสตร์การพัฒนาอาคารสถานที่และเครื่องมือเครื่องใช้ วัสดุอุปกรณ์ให้เพียงพอและทันสมัย เพื่อการบริการประชาชน
๑๑. ยุทธศาสตร์เศรษฐกิจพอเพียง
๑๒. ยุทธศาสตร์พัฒนาระบบการเรียนรู้ด้านการจัดทำแผนชุมชน

๒.๓ เป้าประสงค์ / ตัวชี้วัด / ค่าเป้าหมาย / กลยุทธ์

๑. ยุทธศาสตร์การเพิ่มขีดความสามารถการแข่งขันที่สอดคล้องกับศักยภาพของพื้นที่

๑) เป้าประสงค์

เป้าประสงค์	ตัวชี้วัดเป้าประสงค์
ส่งเสริมการลงทุนและการประกอบอาชีพของประชาชน	๑. ร้อยละของเกษตรกร/กลุ่มเกษตรกรที่ได้รับประโยชน์เพิ่มขึ้น ๒. ร้อยละที่เพิ่มขึ้นของผลิตภัณฑ์ชุมชน ๓. ร้อยละของนักท่องเที่ยวที่เดินทางมาท่องเที่ยวในพื้นที่เพิ่มขึ้น และจำนวนแหล่งท่องเที่ยวที่เพิ่มขึ้น

๒) กลยุทธ์

เป้าประสงค์	กลยุทธ์	ตัวชี้วัดกลยุทธ์
ส่งเสริมการลงทุนและการประกอบอาชีพของประชาชน	๑. ส่งเสริมและพัฒนาการเกษตรให้มีคุณภาพ	เกษตรกรมีทักษะในการพัฒนาผลผลิตสินค้าด้านการเกษตรให้มีคุณภาพมากขึ้น
	๒. เพิ่มประสิทธิภาพในการผลิตสินค้าหนึ่งตำบลหนึ่งผลิตภัณฑ์	สินค้าหนึ่งตำบลหนึ่งผลิตภัณฑ์มีคุณภาพมากขึ้น
	๓. พัฒนาอาชีพเพิ่มทักษะฝีมือแรงงานและส่งเสริมมาตรฐานฝีมือแรงงานให้เป็นที่ยอมรับของตลาดแรงงาน	แรงงานในพื้นที่มีฝีมือที่ได้มาตรฐานมากขึ้น
	๔. จัดให้มีตลาดกลางภายในท้องถิ่นและจัดหาช่องทางการตลาดทั้งในและต่างประเทศ	มีช่องทางการจำหน่ายสินค้าเกษตรในพื้นที่เพิ่มขึ้น
	๕. ส่งเสริมและสนับสนุนปลูกป่าเศรษฐกิจ	มีจำนวนพื้นที่ป่าเศรษฐกิจที่มีคุณภาพในพื้นที่มากขึ้น
	๖. ส่งเสริมและสนับสนุนพัฒนาการท่องเที่ยว	มีนักท่องเที่ยวเข้ามาท่องเที่ยวในพื้นที่มากขึ้น

๓) ค่าเป้าหมาย

เป้าประสงค์	ค่าเป้าหมาย	กลยุทธ์	ตัวชี้วัดกลยุทธ์
ส่งเสริมการลงทุนและการประกอบอาชีพของประชาชน	ประชาชนในพื้นที่มีอาชีพและมีความสุขเป็นอยู่ที่ดี	๑. ส่งเสริมและพัฒนาการเกษตรให้มีคุณภาพ	เกษตรกรมีทักษะในการพัฒนาผลผลิตสินค้าด้านการเกษตรให้มีคุณภาพมากขึ้น
		๒. เพิ่มประสิทธิภาพในการผลิตสินค้าหนึ่งตำบลหนึ่งผลิตภัณฑ์	สินค้าหนึ่งตำบลหนึ่งผลิตภัณฑ์มีคุณภาพมากขึ้น
		๓. พัฒนาอาชีพเพิ่มทักษะฝีมือแรงงานและส่งเสริมมาตรฐานฝีมือแรงงานให้เป็นที่ยอมรับของตลาดแรงงาน	แรงงานในพื้นที่มีฝีมือที่ได้มาตรฐานมากขึ้น
		๔. จัดให้มีตลาดกลางภายในท้องถิ่นและจัดหาช่องทางการตลาด ทั้งในและต่างประเทศ	มีช่องทางการจำหน่ายสินค้าเกษตรในพื้นที่เพิ่มขึ้น
		๕. ส่งเสริมและสนับสนุนปลูกป่าเศรษฐกิจ	มีจำนวนพื้นที่ป่าเศรษฐกิจที่มีคุณภาพในพื้นที่มากขึ้น
		๖. ส่งเสริมและสนับสนุนพัฒนาการท่องเที่ยว	มีนักท่องเที่ยวเข้ามาพัฒนาการท่องเที่ยวในพื้นที่มากขึ้น

หน่วยงานรับผิดชอบหลัก : สำนักปลัดเทศบาล / กองการศึกษา เทศบาลตำบลแม่ลานนา

ความเชื่อมโยงยุทธศาสตร์

- ยุทธศาสตร์ชาติ ๒๐ ปี : ยุทธศาสตร์ที่ ๒ ยุทธศาสตร์ด้านการสร้างความสามารถในการแข่งขัน
- แผนพัฒนาเศรษฐกิจและสังคมแห่งชาติ ฉบับที่ ๑๒ ยุทธศาสตร์ที่ ๓ ยุทธศาสตร์การสร้างความเข้มแข็งทางเศรษฐกิจและแข่งขันได้ อย่างยั่งยืน, ยุทธศาสตร์ที่ ๙ ยุทธศาสตร์การพัฒนากาเมืองและพื้นที่เศรษฐกิจ
- ยุทธศาสตร์กลุ่มจังหวัด : ยุทธศาสตร์ที่ ๒ การสร้างความเข้มแข็งและเพิ่มประสิทธิภาพการผลิตภาคเกษตรและอุตสาหกรรมเกษตร เพื่อเพิ่มมูลค่าสินค้าเกษตรปลอดภัยที่มีศักยภาพ
- ยุทธศาสตร์จังหวัดแพร่ : ยุทธศาสตร์ที่ ๑ การพัฒนาเศรษฐกิจและโครงสร้างพื้นฐานเพื่อสร้างมูลค่าเพิ่ม, ยุทธศาสตร์ที่ ๒ การพัฒนาการท่องเที่ยวให้มีคุณภาพและยั่งยืน
- ยุทธศาสตร์การพัฒนาขององค์กรปกครองส่วนท้องถิ่นในเขตจังหวัด : ยุทธศาสตร์ที่ต้องทำเพื่อให้สอดคล้องกับยุทธศาสตร์ประเทศ/จังหวัด ๒ การเพิ่มขีดความสามารถในการแข่งขันที่สอดคล้องกับศักยภาพของพื้นที่

๒. ยุทธศาสตร์จำเป็นเร่งด่วนในด้านแหล่งน้ำ ถนน สะพาน

๑) เป้าประสงค์

เป้าประสงค์	ตัวชี้วัดเป้าประสงค์
พัฒนาโครงสร้างพื้นฐาน	๑. จำนวนแหล่งกักเก็บน้ำที่เพิ่มขึ้น ๒. จำนวนของการดำเนินการพัฒนาเพื่อพัฒนา ก่อสร้าง ถนนในพื้นที่ตามแผนฯ

๒) กลยุทธ์

เป้าประสงค์	กลยุทธ์	ตัวชี้วัดกลยุทธ์
พัฒนาโครงสร้างพื้นฐาน	๑. จัดตั้งองค์กรบริหารจัดการน้ำ	สามารถบริหารจัดการน้ำในพื้นที่ได้อย่างมีประสิทธิภาพ
	๒. พัฒนาและจัดให้มีแหล่งน้ำเพื่อการเกษตรอย่างเพียงพอและทั่วถึง	จำนวนแหล่งน้ำที่ได้รับการจัดหาและปรับปรุงเพิ่มขึ้น
	๓. พัฒนาระบบน้ำประปาและระบบน้ำบาดาลให้มีคุณภาพและเพียงพอ	จำนวนแหล่งน้ำประปาและน้ำบาดาลที่ได้รับการจัดหาและปรับปรุง
	๔. ก่อสร้าง ปรับปรุง ระบบการคมนาคมขนส่งอย่างมีประสิทธิภาพ และได้มาตรฐานในการขนส่งทั้งทางบกและทางน้ำ	จำนวนเส้นทางคมนาคมที่ได้รับการก่อสร้างและปรับปรุง
	๕. ดำเนินการจัดทำผังเมืองให้เป็นไปตามระเบียบกฎหมาย	หมู่บ้านที่ได้รับการปรับปรุงผังเมืองตามโครงการ

๓) ค่าเป้าหมาย

เป้าประสงค์	ค่าเป้าหมาย	กลยุทธ์	ตัวชี้วัดกลยุทธ์
พัฒนาโครงสร้างพื้นฐาน	มีโครงสร้างพื้นฐานอย่างทั่วถึงและได้มาตรฐาน	๑. จัดตั้งองค์กรบริหารจัดการน้ำ	สามารถบริหารจัดการน้ำในพื้นที่ได้อย่างมีประสิทธิภาพ
		๒. พัฒนาและจัดให้มีแหล่งน้ำเพื่อการเกษตรอย่างเพียงพอและทั่วถึง	จำนวนแหล่งน้ำที่ได้รับการจัดหาและปรับปรุงเพิ่มขึ้น
		๓. พัฒนาระบบน้ำประปาและระบบน้ำบาดาลให้มีคุณภาพและเพียงพอ	จำนวนแหล่งน้ำประปาและน้ำบาดาลที่ได้รับการจัดหาและปรับปรุง
		๔. ก่อสร้าง ปรับปรุง ระบบการคมนาคมขนส่งอย่างมีประสิทธิภาพและได้มาตรฐานในการขนส่งทั้งทางบกและทางน้ำ	จำนวนเส้นทางคมนาคมที่ได้รับการก่อสร้างและปรับปรุง

เป้าประสงค์	ค่าเป้าหมาย	กลยุทธ์	ตัวชี้วัดกลยุทธ์
		๕. ดำเนินการจัดทำผังเมืองให้เป็นไปตามระเบียบกฎหมาย	หมู่บ้านที่ได้รับการปรับปรุงผังเมืองตามโครงการ

หน่วยงานรับผิดชอบหลัก : กองช่าง เทศบาลตำบลแม่ลานนา

ความเชื่อมโยงยุทธศาสตร์

- ยุทธศาสตร์ชาติ ๒๐ ปี : ยุทธศาสตร์ที่ ๒ ยุทธศาสตร์ด้านการสร้างความสามารถในการแข่งขัน
- แผนพัฒนาเศรษฐกิจและสังคมแห่งชาติ ฉบับที่ ๑๒ ยุทธศาสตร์ที่ ๗ ยุทธศาสตร์ด้านการพัฒนาโครงสร้างพื้นฐานและระบบโลจิสติกส์
- ยุทธศาสตร์กลุ่มจังหวัด : ยุทธศาสตร์ที่ ๑ ยุทธศาสตร์พัฒนาสภาพแวดล้อมในการพัฒนาการค้า การลงทุน และโลจิสติกส์เชื่อมอนุภูมิภาคกลุ่มน้ำโขงและเตรียมพร้อมรับความร่วมมือประชาคมอาเซียน
- ยุทธศาสตร์จังหวัดแพร่ : ยุทธศาสตร์ที่ ๑ การพัฒนาเศรษฐกิจและโครงสร้างพื้นฐานเพื่อสร้างมูลค่าเพิ่ม
- ยุทธศาสตร์การพัฒนาขององค์กรปกครองส่วนท้องถิ่นในเขตจังหวัด : ยุทธศาสตร์ที่ต้องทำเพื่อให้สอดคล้องกับยุทธศาสตร์ประเทศ/จังหวัด ๓ ยุทธศาสตร์จำเป็นเร่งด่วนในด้านแหล่งน้ำ ถนน สะพาน

๓. ยุทธศาสตร์การป้องกันและแก้ไขปัญหาภัยพิบัติ

๑) เป้าประสงค์

เป้าประสงค์	ตัวชี้วัดเป้าประสงค์
อนุรักษ์และฟื้นฟูทรัพยากรธรรมชาติและสิ่งแวดล้อมและการป้องกันและแก้ไขปัญหามลพิษ	ร้อยละของปัญหามลพิษในพื้นที่ที่ลดลง

๒) กลยุทธ์

เป้าประสงค์	กลยุทธ์	ตัวชี้วัดกลยุทธ์
อนุรักษ์และฟื้นฟูทรัพยากรธรรมชาติและสิ่งแวดล้อมและการป้องกันและแก้ไขปัญหามลพิษ	๑. ศึกษา สำรวจข้อมูลพื้นที่เสี่ยงภัยและรณรงค์เพื่อลดและป้องกันการเกิดภัยพิบัติต่าง ๆ	มีข้อมูลพื้นที่เสี่ยงภัยต่าง ๆ ในพื้นที่อย่างครบถ้วน
	๒. พัฒนาระบบป้องกันและแก้ไขปัญหาน้ำท่วม น้ำแล้ง หมอกควันรวมทั้งภัยพิบัติต่าง ๆ	ร้อยละของปัญหามลพิษที่ลดลง
	๓. จัดให้มีอาสาสมัครป้องกันภัยฝ่ายพลเรือน/ตำรวจบ้าน/ชรบ.	จำนวนครั้งที่มีการอบรมของ อปพร. เทศบาลฯ

๓) ค่าเป้าหมาย

เป้าประสงค์	ค่าเป้าหมาย	กลยุทธ์	ตัวชี้วัดกลยุทธ์
อนุรักษ์และฟื้นฟูทรัพยากรธรรมชาติและสิ่งแวดล้อมและการป้องกันและแก้ไขปัญหาภัยพิบัติ	มีทรัพยากรธรรมชาติและสิ่งแวดล้อมที่อุดมสมบูรณ์ และมีการป้องกันแก้ไขปัญหาภัยพิบัติที่ดี	๑. ศึกษาสำรวจข้อมูลพื้นที่เสี่ยงภัยและรณรงค์เพื่อลดและป้องกันการเกิดภัยพิบัติต่าง ๆ	มีข้อมูลพื้นที่เสี่ยงภัยต่าง ๆ ในพื้นที่อย่างครบถ้วน
		๒. พัฒนาระบบป้องกันและแก้ไขปัญหาหน้าท่วม น้ำแล้ง หมอกควัน รวมทั้งภัยพิบัติต่าง ๆ	ร้อยละของปัญหาภัยพิบัติที่ลดลง
		๓. จัดให้มีอาสาสมัครป้องกันภัยฝ่ายพลเรือน/ตำรวจบ้าน/ชรบ.	จำนวนครั้งที่มีการอบรมของ อปพร.เทศบาลฯ

หน่วยงานรับผิดชอบหลัก : กองช่าง / สำนักปลัด เทศบาลตำบลแม่ลานนา

ความเชื่อมโยงยุทธศาสตร์

- ยุทธศาสตร์ชาติ ๒๐ ปี : ยุทธศาสตร์ที่ ๕ ยุทธศาสตร์ด้านการสร้างการเติบโตบนคุณภาพชีวิตที่เป็นมิตรกับสิ่งแวดล้อม

- แผนพัฒนาเศรษฐกิจและสังคมแห่งชาติ ฉบับที่ ๑๒ ยุทธศาสตร์ที่ ๔ ยุทธศาสตร์ด้านการเติบโตที่เป็นมิตรกับสิ่งแวดล้อมเพื่อการพัฒนาอย่างยั่งยืน

- ยุทธศาสตร์กลุ่มจังหวัด : ยุทธศาสตร์ที่ ๔ ยุทธศาสตร์ดำรงฐานทรัพยากรธรรมชาติที่อุดมสมบูรณ์ การบริหารจัดการสิ่งแวดล้อมและพลังงานโดยการมีส่วนร่วมของชุมชนสู่การเป็นกลุ่มจังหวัดสีเขียว

- ยุทธศาสตร์จังหวัดแพร่ : ยุทธศาสตร์ที่ ๕ ยุทธศาสตร์การอนุรักษ์และฟื้นฟูทรัพยากรธรรมชาติและสิ่งแวดล้อม และป้องกันปัญหาภัยพิบัติทางธรรมชาติ

- ยุทธศาสตร์การพัฒนาขององค์กรปกครองส่วนท้องถิ่นในเขตจังหวัด : ยุทธศาสตร์ที่ต้องทำเพื่อให้สอดคล้องกับยุทธศาสตร์ประเทศ/จังหวัด ๔ ยุทธศาสตร์การป้องกันและแก้ไขปัญหาภัยพิบัติ

๔. ยุทธศาสตร์การป้องกันและแก้ไขปัญหาเสพติด

๑) เป้าประสงค์

เป้าประสงค์	ตัวชี้วัดเป้าประสงค์
รณรงค์สร้างจิตสำนึกป้องกันแก้ไขปัญหายาเสพติด และบำบัด ส่งเสริมอาชีพแก่ผู้เสพยาเสพติด	จำนวนกิจกรรมในการดำเนินการเกี่ยวกับการป้องกันและแก้ไขปัญหายาเสพติด

๒) กลยุทธ์

เป้าประสงค์	กลยุทธ์	ตัวชี้วัดกลยุทธ์
อนุรักษ์และฟื้นฟูทรัพยากรธรรมชาติ รณรงค์สร้างจิตสำนึกป้องกันแก้ไข ปัญหายาเสพติด และบำบัด ส่งเสริม อาชีพแก่ผู้เสพยาเสพติด	๑. สร้างจิตสำนึก รณรงค์ในการ ป้องกันและแก้ไขปัญหายาเสพติด	จำนวนกิจกรรมหรือความถี่ในการ รณรงค์ป้องกันและแก้ไขปัญห ยาเสพติด
	๒. ส่งเสริมและสนับสนุนองค์กรหรือ หน่วยงานอื่นในการป้องกัน ปราบปราม บำบัดรักษาผู้ติด ยาเสพติดและพัฒนาอาชีพ	จำนวนผู้สมัครใจเข้ารับการบำบัด ยาเสพติดและได้รับการส่งเสริมอาชีพ

๓) ค่าเป้าหมาย

เป้าประสงค์	ค่าเป้าหมาย	กลยุทธ์	ตัวชี้วัดกลยุทธ์
อนุรักษ์และฟื้นฟู ทรัพยากรธรรมชาติรณรงค์ สร้างจิตสำนึกป้องกันแก้ไข ปัญหายาเสพติด และบำบัด ส่งเสริมอาชีพแก่ผู้เสพ ยาเสพติด	ประชาชนมีสุขภาพ ร่างกายแข็งแรง ไม่ เกี่ยวข้องกับยาเสพติด	๑. สร้างจิตสำนึก รณรงค์ใน การป้องกันและแก้ไขปัญห ยาเสพติด	จำนวนกิจกรรมหรือความถี่ ในการรณรงค์ป้องกันและ แก้ไขปัญหายาเสพติด
		๑. ส่งเสริมและสนับสนุน องค์กรหรือหน่วยงานอื่นใน การป้องกันปราบปราม บำบัดรักษาผู้ติดยาเสพติด และพัฒนาอาชีพ	จำนวนผู้สมัครใจเข้ารับการ บำบัดยาเสพติดและได้รับ การส่งเสริมอาชีพ

หน่วยงานรับผิดชอบหลัก : สำนักปลัด เทศบาลตำบลแม่ลานนา

ความเชื่อมโยงยุทธศาสตร์

- ยุทธศาสตร์ชาติ ๒๐ ปี : ยุทธศาสตร์ที่ ๑ ยุทธศาสตร์ด้านความมั่นคง
- แผนพัฒนาเศรษฐกิจและสังคมแห่งชาติ ฉบับที่ ๑๒ ยุทธศาสตร์ที่ ๕ ยุทธศาสตร์ด้านความมั่นคง
- Thailand ๔.๐ ประเด็น กลไกขับเคลื่อนที่คนส่วนใหญ่มีส่วนร่วมอย่างเท่าเทียมและทั่วถึง
- ยุทธศาสตร์กลุ่มจังหวัด : ยุทธศาสตร์ที่ ๔ ยุทธศาสตร์ด้านฐานทรัพยากรธรรมชาติที่อุดมสมบูรณ์ การบริหารจัดการสิ่งแวดล้อมและพลังงานโดยการมีส่วนร่วมของชุมชนสู่การเป็นกลุ่มจังหวัดสีเขียว
- ยุทธศาสตร์จังหวัดแพร่ : ยุทธศาสตร์ที่ ๔ ยุทธศาสตร์การพัฒนาการเสริมสร้างความมั่นคงภายในการรักษาความสงบเรียบร้อยและลดความเหลื่อมล้ำในสังคม
- ยุทธศาสตร์การพัฒนาขององค์กรปกครองส่วนท้องถิ่นในเขตจังหวัด : ยุทธศาสตร์ที่ต้องทำเพื่อให้สอดคล้องกับยุทธศาสตร์ประเทศ/จังหวัด ๕ ยุทธศาสตร์การป้องกันและแก้ไขปัญหายาเสพติด

๕. ยุทธศาสตร์ส่งเสริมและพัฒนาคุณภาพชีวิตควบคู่กับการอนุรักษ์ฟื้นฟูทรัพยากรธรรมชาติและสิ่งแวดล้อมอย่างยั่งยืน

๑) เป้าประสงค์

เป้าประสงค์	ตัวชี้วัดเป้าประสงค์
ส่งเสริมและพัฒนาคุณภาพชีวิตเด็ก สตรี คนชรา และผู้ด้อยโอกาส และประชาชนในพื้นที่ และการอนุรักษ์ฟื้นฟูทรัพยากรธรรมชาติอย่างยั่งยืน	<p>๑. ร้อยละของประชาชนที่เข้าถึงระบบบริการของเทศบาลฯ</p> <p>๒. ระดับความสำเร็จของประชาชนกลุ่มเป้าหมายที่ได้รับการพัฒนาและมีคุณภาพชีวิตดีขึ้น</p> <p>๓. ร้อยละของประชาชนที่เข้าถึงและได้รับสวัสดิการจากเทศบาล</p> <p>๓. จำนวนกิจกรรมเกี่ยวกับการอนุรักษ์ทรัพยากรธรรมชาติและสิ่งแวดล้อมในพื้นที่</p> <p>๔. จำนวนกิจกรรมที่สนับสนุนเกี่ยวกับการดำเนินงานด้านสาธารณสุขในพื้นที่</p>

๒) กลยุทธ์

เป้าประสงค์	กลยุทธ์	ตัวชี้วัดกลยุทธ์
ส่งเสริมและพัฒนาคุณภาพชีวิตเด็ก สตรี คนชรา และผู้ด้อยโอกาส และประชาชนในพื้นที่ และการอนุรักษ์ฟื้นฟูทรัพยากรธรรมชาติอย่างยั่งยืน	๑. จัดสวัสดิการและการสงเคราะห์ให้แก่เด็ก เยาวชน สตรี คนชรา ผู้ด้อยโอกาสและผู้ช่วยเหลือตัวเองไม่ได้	จำนวนเด็ก เยาวชน สตรี คนชรา ผู้ด้อยโอกาส และผู้ช่วยเหลือตัวเองไม่ได้ที่ได้รับการช่วยเหลือ
	๒. จัดหาอาชีพเพื่อสร้างรายได้หรือเสริมรายได้ให้แก่เด็ก เยาวชน สตรี คนชรา ผู้ด้อยโอกาส และผู้ช่วยเหลือตนเองไม่ได้	จำนวนเด็ก เยาวชน สตรี คนชรา ผู้ด้อยโอกาส และผู้ช่วยเหลือตัวเองไม่ได้ที่จัดหาอาชีพเสริม
	๓. ส่งเสริมการมีส่วนร่วมของชุมชน	ร้อยละของประชาชนที่เข้ามามีส่วนร่วมทางสังคม
	๔. จัดให้มีบริการทางการแพทย์และสาธารณสุขที่มีคุณภาพ มีมาตรฐานอย่างทั่วถึงและเป็นธรรม	จำนวนกิจกรรมที่ให้การสนับสนุนด้านการสาธารณสุข
	๕. ส่งเสริมการพัฒนาสาธารณสุขมูลฐาน	จำนวนกิจกรรมที่ดำเนินการด้านการพัฒนาสาธารณสุขมูลฐาน
	๖. ส่งเสริมการจัดระเบียบการจราจรให้เป็นระเบียบเรียบร้อย	จำนวนกิจกรรมที่ดำเนินการด้านการจัดระเบียบจราจร
	๗. ขยายเขตไฟฟ้าให้ทั่วถึงในพื้นที่ขาดแคลน	จำนวนหมู่บ้าน/ชุมชนที่ได้รับการขยายเขตไฟฟ้า
	๘. ส่งเสริมให้มีการอนุรักษ์และฟื้นฟูทรัพยากรธรรมชาติและสิ่งแวดล้อม	จำนวนแหล่งทรัพยากรธรรมชาติและสิ่งแวดล้อมที่ได้รับการอนุรักษ์และฟื้นฟู

เป้าประสงค์	กลยุทธ์	ตัวชี้วัดกลยุทธ์
	๙. จัดให้มีสุสานและฌาปนสถานให้ได้มาตรฐาน	จำนวนสุสานและฌาปนสถานที่ได้รับการก่อสร้างปรับปรุงให้มีมาตรฐาน

๓) ค่าเป้าหมาย

เป้าประสงค์	ค่าเป้าหมาย	กลยุทธ์	ตัวชี้วัดกลยุทธ์
ส่งเสริมและพัฒนาคุณภาพชีวิตเด็ก สตรี คนชรา และผู้ด้อยโอกาส และประชาชนในพื้นที่ และการอนุรักษ์ฟื้นฟูทรัพยากรธรรมชาติอย่างยั่งยืน	- ประชาชนมีสุขภาพร่างกายแข็งแรงและมีสุขภาพจิตดี - มีทรัพยากรธรรมชาติและสิ่งแวดล้อมที่สมบูรณ์	๑. จัดสวัสดิการและการสงเคราะห์ให้แก่เด็ก เยาวชน สตรี คนชรา ผู้ด้อยโอกาส และผู้ช่วยเหลือตัวเองไม่ได้	จำนวนเด็ก เยาวชน สตรี คนชรา ผู้ด้อยโอกาส และผู้ช่วยเหลือตัวเองไม่ได้ที่ได้รับการช่วยเหลือ
		๒. จัดหาอาชีพเพื่อสร้างรายได้หรือเสริมรายได้ให้แก่เด็ก เยาวชน สตรี คนชรา ผู้ด้อยโอกาส และผู้ช่วยเหลือตนเองไม่ได้	จำนวนเด็ก เยาวชน สตรี คนชรา ผู้ด้อยโอกาส และผู้ช่วยเหลือตัวเองไม่ได้ที่ได้รับการจัดหาอาชีพเสริม
		๓. ส่งเสริมการมีส่วนร่วมของชุมชน	ร้อยละของประชาชนที่เข้ามามีส่วนร่วมทางสังคม
		๔. จัดให้มีบริการทางการแพทย์และสาธารณสุขที่มีคุณภาพ มีมาตรฐานอย่างทั่วถึงและเป็นธรรม	จำนวนกิจกรรมที่ให้การสนับสนุนด้านสาธารณสุข
		๕. ส่งเสริมการพัฒนาสาธารณสุขมูลฐาน	จำนวนกิจกรรมที่ดำเนินการด้านการพัฒนาสาธารณสุขมูลฐาน
		๖. ส่งเสริมการจัดระเบียบการจราจรให้เป็นระเบียบเรียบร้อย	จำนวนกิจกรรมที่ดำเนินการด้านการจัดระเบียบจราจรเรียบร้อย
		๗. ขยายเขตไฟฟ้าให้ทั่วถึงในพื้นที่ขาดแคลน	จำนวนหมู่บ้าน/ชุมชนที่ได้รับการขยายเขตไฟฟ้า
		๘. ส่งเสริมให้มีการอนุรักษ์และฟื้นฟูทรัพยากรธรรมชาติและสิ่งแวดล้อม	จำนวนแหล่งทรัพยากรธรรมชาติและสิ่งแวดล้อมที่ได้รับการอนุรักษ์และฟื้นฟู
		๙. จัดให้มีสุสานและฌาปนสถานให้ได้มาตรฐาน	จำนวนสุสานและฌาปนสถานที่ได้รับการก่อสร้างปรับปรุงให้มีมาตรฐาน

หน่วยงานรับผิดชอบหลัก : สำนักปลัดเทศบาล / กองช่าง เทศบาลตำบลแม่ลานนา

ความเชื่อมโยงยุทธศาสตร์

- ยุทธศาสตร์ชาติ ๒๐ ปี : ยุทธศาสตร์ที่ ๒ ยุทธศาสตร์ด้านการสร้างความสามารถในการแข่งขัน
- แผนพัฒนาเศรษฐกิจและสังคมแห่งชาติ ฉบับที่ ๑๒ ยุทธศาสตร์ที่ ๓ ยุทธศาสตร์การสร้างความเข้มแข็งทางเศรษฐกิจและแข่งขันได้ อย่างยั่งยืน
 - ยุทธศาสตร์กลุ่มจังหวัด : ยุทธศาสตร์ที่ ๓ พัฒนาและสนับสนุนการยกระดับการพัฒนาสังคม การท่องเที่ยวเชิงอนุรักษ์ วัฒนธรรมและสุขภาพ เพื่อเป็นฐานการพัฒนาชุมชนอย่างยั่งยืน, ยุทธศาสตร์ที่ ๔ ดำรงฐานทรัพยากรธรรมชาติที่อุดมสมบูรณ์และบริหารจัดการสิ่งแวดล้อมโดยการมีส่วนร่วมของชุมชนสู่การเป็นกลุ่มจังหวัดสีเขียว
 - ยุทธศาสตร์จังหวัดแพร่ : ยุทธศาสตร์ที่ ๓ การยกระดับพัฒนาคุณภาพชีวิตของประชาชนภายใต้หลักปรัชญาเศรษฐกิจพอเพียง, ยุทธศาสตร์ที่ ๕ ยุทธศาสตร์การอนุรักษ์และฟื้นฟูทรัพยากรธรรมชาติและสิ่งแวดล้อม และป้องกันปัญหาภัยพิบัติทางธรรมชาติ
 - ยุทธศาสตร์การพัฒนาขององค์กรปกครองส่วนท้องถิ่นในเขตจังหวัด : ยุทธศาสตร์ที่เลือกทำเพื่อสนองต่อความต้องการและแก้ไขปัญหาในพื้นที่ ๑ ยุทธศาสตร์ส่งเสริมและพัฒนาคุณภาพชีวิตควบคู่กับการอนุรักษ์ฟื้นฟูทรัพยากรธรรมชาติ

๖. ยุทธศาสตร์การพัฒนาทางการศึกษา

๑) เป้าประสงค์

เป้าประสงค์	ตัวชี้วัดเป้าประสงค์
ส่งเสริมการจัดการศึกษาและสนับสนุนการศึกษาให้ได้มาตรฐาน	๖.๑ จำนวนโครงการ/กิจกรรมส่งเสริมการจัดการศึกษาและพัฒนาคุณภาพการศึกษาให้มีมาตรฐานและคุณภาพ ๖.๒ จำนวนสถานศึกษาที่ได้รับการสนับสนุนและจัดหาวัสดุอุปกรณ์ ครุภัณฑ์อาคารสถานที่สำหรับการศึกษา

๒) กลยุทธ์

เป้าประสงค์	กลยุทธ์	ตัวชี้วัดกลยุทธ์
ส่งเสริมการจัดการศึกษาและสนับสนุนการศึกษาให้ได้มาตรฐาน	๖.๑ ส่งเสริมการจัดการศึกษาและพัฒนาคุณภาพการศึกษาให้มีมาตรฐานและคุณภาพ	จำนวนโครงการ/กิจกรรมที่สนับสนุนสถานศึกษา
	๖.๒ ให้ความรู้ด้านเทคโนโลยีแก่นักเรียนและเยาวชน	จำนวนกิจกรรมในการให้ความรู้แก่นักเรียนและเยาวชน
	๖.๓ สนับสนุนและจัดหาวัสดุอุปกรณ์ ครุภัณฑ์ อาคารสถานที่สำหรับการศึกษา	จำนวนสถานศึกษาที่ได้รับการสนับสนุน

๓) ค่าเป้าหมาย

เป้าประสงค์	ค่าเป้าหมาย	กลยุทธ์	ตัวชี้วัดกลยุทธ์
ส่งเสริมการจัดการศึกษาและสนับสนุนการศึกษาให้ได้มาตรฐาน	สถานศึกษามีการจัดการศึกษาที่ได้มาตรฐานตามเกณฑ์ชี้วัดสถานศึกษา	๖.๑ ส่งเสริมการจัดการศึกษาและพัฒนาคุณภาพการศึกษาให้มีมาตรฐานและคุณภาพ	จำนวนโครงการ/กิจกรรมที่สนับสนุนสถานศึกษา
		๖.๒ ให้ความรู้ด้านเทคโนโลยีแก่นักเรียนและเยาวชน	จำนวนกิจกรรมในการให้ความรู้แก่นักเรียนและเยาวชน
		๖.๓ สนับสนุนและจัดหาวัสดุอุปกรณ์ ครุภัณฑ์ อาคารสถานที่สำหรับการศึกษา	จำนวนสถานศึกษาที่ได้รับการสนับสนุน

หน่วยงานรับผิดชอบหลัก : กองการศึกษา เทศบาลตำบลแม่ลานนา

ความเชื่อมโยงยุทธศาสตร์

- ยุทธศาสตร์ชาติ ๒๐ ปี : ยุทธศาสตร์ที่ ๓ ยุทธศาสตร์ชาติด้านการพัฒนาและเสริมสร้างศักยภาพทรัพยากรมนุษย์

- แผนพัฒนาเศรษฐกิจและสังคมแห่งชาติ ฉบับที่ ๑๒ ยุทธศาสตร์ที่ ๑ การเสริมสร้างและพัฒนาศักยภาพทุนมนุษย์, ยุทธศาสตร์ที่ ๒ การสร้างความเป็นธรรมและลดความเหลื่อมล้ำในสังคม

- ยุทธศาสตร์จังหวัดแพร่ : ยุทธศาสตร์ที่ ๓ ยุทธศาสตร์การพัฒนาการยกระดับการพัฒนาคุณภาพชีวิตของประชาชนภายใต้หลักปรัชญาเศรษฐกิจพอเพียง

- ยุทธศาสตร์การพัฒนาขององค์กรปกครองส่วนท้องถิ่นในเขตจังหวัด : ยุทธศาสตร์ที่เลือกทำเพื่อสนองต่อความต้องการและแก้ไขปัญหาในพื้นที่ ๒ ยุทธศาสตร์การพัฒนาทางการศึกษา

๗. ยุทธศาสตร์การอนุรักษ์ส่งเสริมและฟื้นฟูศาสนา ศิลปวัฒนธรรม จารีตประเพณี และภูมิปัญญาท้องถิ่น

๑) เป้าประสงค์

เป้าประสงค์	ตัวชี้วัดเป้าประสงค์
เพื่อส่งเสริม อนุรักษ์ ฟื้นฟูศาสนา ศิลปวัฒนธรรม จารีตประเพณี และภูมิปัญญาท้องถิ่น	๗.๑ กิจกรรมอนุรักษ์ ส่งเสริม ฟื้นฟูศาสนาในพื้นที่ ๗.๒ กิจกรรมอนุรักษ์ ส่งเสริม วัฒนธรรม จารีตประเพณีและภูมิปัญญาท้องถิ่น ๗.๓ บุคลากรทางศาสนาได้รับการส่งเสริมความรู้ความเข้าใจอย่างถูกต้องทางหลักศาสนา ๗.๔ กิจกรรมการอนุรักษ์และบำรุงรักษาศาสนาและโบราณสถาน

๒) กลยุทธ์

เป้าประสงค์	กลยุทธ์	ตัวชี้วัดกลยุทธ์
อนุรักษ์ ส่งเสริม และฟื้นฟูศาสนา วัฒนธรรม จารีต ประเพณี และภูมิปัญญาท้องถิ่น อย่างถูกต้องเหมาะสม	๗.๑ ส่งเสริมให้ประชาชนยึดมั่นและปฏิบัติตามคำสั่งสอนของศาสนา	จำนวนกิจกรรมที่ส่งเสริมให้ประชาชนยึดมั่นและปฏิบัติตามคำสั่งสอนของศาสนา
	๗.๒ ส่งเสริมพัฒนาบุคลากรทางศาสนาให้มีความรู้ความเข้าใจในหลักธรรมคำสั่งสอนและนำไปเผยแพร่อย่างถูกต้องเหมาะสม	จำนวนกิจกรรมส่งเสริมพัฒนาบุคลากรทางศาสนาให้มีความรู้ความเข้าใจในหลักธรรมคำสั่งสอนและนำไปเผยแพร่อย่างถูกต้องเหมาะสม
	๗.๓ ส่งเสริมให้ประชาชนอนุรักษ์และบำรุงศิลปวัฒนธรรมและประเพณีอันดีงามของท้องถิ่น	จำนวนกิจกรรมที่ส่งเสริมให้ประชาชนอนุรักษ์และบำรุงศิลปวัฒนธรรม และประเพณีอันดีงามของท้องถิ่น
	๗.๔ ส่งเสริมให้มีการอนุรักษ์และบำรุงรักษาศาสนาและโบราณสถาน	จำนวนกิจกรรมส่งเสริมให้มีการอนุรักษ์และบำรุงรักษาศาสนาและโบราณสถาน

๓) ค่าเป้าหมาย

เป้าประสงค์	ค่าเป้าหมาย	กลยุทธ์	ตัวชี้วัดกลยุทธ์
อนุรักษ์ ส่งเสริม และฟื้นฟู ศาสนา วัฒนธรรม จารีต ประเพณี และภูมิปัญญาท้องถิ่น อย่าง ถูก ต้อง เหมาะสม	มีกิจกรรมอนุรักษ์ ส่งเสริม และฟื้นฟู ศาสนา วัฒนธรรม จารีต ประเพณี และ ภูมิปัญญาท้องถิ่นอย่าง ถูกต้อง เหมาะสม	๗.๑ ส่งเสริมให้ประชาชน ยึดมั่นและปฏิบัติตาม คำสั่งสอนของศาสนา	จำนวนกิจกรรมที่ส่งเสริม ให้ประชาชนยึดมั่นและ ปฏิบัติตนตามคำสั่งสอนของ ศาสนา
		๗.๒ ส่งเสริมพัฒนา บุคลากรทางศาสนาให้มี ความรู้ความเข้าใจใน หลักธรรมคำสั่งสอนและ นำไปเผยแพร่อย่างถูกต้อง เหมาะสม	จำนวนกิจกรรมส่งเสริม พัฒนาบุคลากรทางศาสนา ให้มีความรู้ความเข้าใจใน หลักธรรมคำสั่งสอนและ นำไปเผยแพร่อย่างถูกต้อง เหมาะสม
		๗.๓ ส่งเสริมให้ ประชาชนอนุรักษ์และบำรุง ศิลปะวัฒนธรรม และ ประเพณีอันดีงามของ ท้องถิ่น	จำนวนกิจกรรมที่ส่งเสริมให้ ประชาชนอนุรักษ์และบำรุง ศิลปะวัฒนธรรม และ ประเพณีอันดีงามของ ท้องถิ่น
		๗.๔ ส่งเสริมให้มีการ อนุรักษ์และบำรุงรักษา ศาสนาและโบราณสถาน	จำนวนกิจกรรมส่งเสริมให้มี การอนุรักษ์และบำรุงรักษา ศาสนาและโบราณสถาน

หน่วยงานรับผิดชอบหลัก : กองการศึกษา เทศบาลตำบลแม่ลานนา

ความเชื่อมโยงยุทธศาสตร์

- ยุทธศาสตร์ชาติ ๒๐ ปี : ยุทธศาสตร์ที่ ๓ ยุทธศาสตร์ชาติด้านการพัฒนาและเสริมสร้างศักยภาพ ทรัพยากรมนุษย์

- แผนพัฒนาเศรษฐกิจและสังคมแห่งชาติ ฉบับที่ ๑๒ ยุทธศาสตร์ที่ ๑ การเสริมสร้างและพัฒนา ศักยภาพทุนมนุษย์

- ยุทธศาสตร์จังหวัดแพร่ : ยุทธศาสตร์ที่ ๓ ยุทธศาสตร์การพัฒนาการยกระดับการพัฒนาคุณภาพชีวิตของ ประชาชนภายใต้หลักปรัชญาเศรษฐกิจพอเพียง

- ยุทธศาสตร์การพัฒนาขององค์กรปกครองส่วนท้องถิ่นในเขตจังหวัด : ยุทธศาสตร์ที่เลือกทำ เพื่อสนองต่อความต้องการและแก้ไขปัญหาในพื้นที่ ๓ ยุทธศาสตร์การพัฒนาการอนุรักษ์ส่งเสริมและฟื้นฟู ศาสนา ศิลปะวัฒนธรรม จารีตประเพณีและภูมิปัญญาท้องถิ่น

๘. ยุทธศาสตร์การพัฒนาด้านการกีฬา

๑) เป้าประสงค์

เป้าประสงค์	ตัวชี้วัดเป้าประสงค์
พัฒนาด้านการกีฬาเพื่อความเป็นเลิศและการสร้างเสริมสุขภาพของประชาชนในพื้นที่	<p>๘.๑ มีกิจกรรมส่งเสริมการกีฬาเพื่อสุขภาพ เพื่อมวลชนและพัฒนาสู่ความเป็นเลิศทางกีฬาสมัครเล่นและกีฬาอาชีพ</p> <p>๘.๒ มีกิจกรรมจัดสร้างและบำรุงรักษาอาคารสถานที่ สนามกีฬา วัสดุอุปกรณ์สำหรับการออกกำลังกาย และการกีฬา</p>

๒) กลยุทธ์

เป้าประสงค์	กลยุทธ์	ตัวชี้วัดกลยุทธ์
พัฒนาด้านการกีฬาเพื่อความเป็นเลิศและการสร้างเสริมสุขภาพของประชาชนในพื้นที่	๘.๑ ส่งเสริมการกีฬาเพื่อสุขภาพ เพื่อมวลชนและพัฒนาสู่ความเป็นเลิศทางกีฬาสมัครเล่นและกีฬาอาชีพ	มีกิจกรรมส่งเสริมการกีฬาเพื่อสุขภาพ เพื่อมวลชนและพัฒนาสู่ความเป็นเลิศทางกีฬาสมัครเล่นและกีฬาอาชีพ
	๘.๒ จัดสร้างและบำรุงรักษาอาคารสถานที่ สนามกีฬา วัสดุอุปกรณ์สำหรับการออกกำลังกาย และการกีฬา	มีกิจกรรมจัดสร้างและบำรุงรักษาอาคารสถานที่ สนามกีฬา วัสดุอุปกรณ์สำหรับการออกกำลังกาย และการกีฬา

๓) ค่าเป้าหมาย

เป้าประสงค์	ค่าเป้าหมาย	กลยุทธ์	ตัวชี้วัดกลยุทธ์
พัฒนาด้านการกีฬาเพื่อความเป็นเลิศและการสร้างเสริมสุขภาพของประชาชนในพื้นที่	ประชาชนในพื้นที่มีสุขภาพแข็งแรงสมบูรณ์ตามวัย	๘.๑ ส่งเสริมการกีฬาเพื่อสุขภาพ เพื่อมวลชนและพัฒนาสู่ความเป็นเลิศทางกีฬาสมัครเล่นและกีฬาอาชีพ	มีกิจกรรมส่งเสริมการกีฬาเพื่อสุขภาพ เพื่อมวลชนและพัฒนาสู่ความเป็นเลิศทางกีฬาสมัครเล่นและกีฬาอาชีพ
		๘.๒ จัดสร้างและบำรุงรักษาอาคารสถานที่ สนามกีฬา วัสดุอุปกรณ์สำหรับการออกกำลังกาย และการกีฬา	มีกิจกรรมจัดสร้างและบำรุงรักษาอาคารสถานที่ สนามกีฬา วัสดุอุปกรณ์สำหรับการออกกำลังกาย และการกีฬา

เป้าประสงค์	ค่าเป้าหมาย	กลยุทธ์	ตัวชี้วัดกลยุทธ์
		๘.๑ ส่งเสริมการกีฬา เพื่อสุขภาพ เพื่อมวลชนและ พัฒนาสู่ความเป็นเลิศทาง กีฬาสมัครเล่นและกีฬา อาชีพ	จำนวนกิจกรรมที่ส่งเสริมให้ ประชาชนอนุรักษ์และบำรุง ศิลปะวัฒนธรรม และ ประเพณีอันดีงามของ ท้องถิ่น

หน่วยงานรับผิดชอบหลัก : กองการศึกษา เทศบาลตำบลแม่ลานนา

ความเชื่อมโยงยุทธศาสตร์

- ยุทธศาสตร์ชาติ ๒๐ ปี : ยุทธศาสตร์ที่ ๓ ยุทธศาสตร์ชาติด้านการพัฒนาและเสริมสร้างศักยภาพ ทรัพยากรมนุษย์

- แผนพัฒนาเศรษฐกิจและสังคมแห่งชาติ ฉบับที่ ๑๒ ยุทธศาสตร์ที่ ๑ การเสริมสร้างและพัฒนา ศักยภาพทุนมนุษย์

- ยุทธศาสตร์จังหวัดแพร่ : ยุทธศาสตร์ที่ ๓ ยุทธศาสตร์การพัฒนาระดับการพัฒนาคุณภาพชีวิตของ ประชาชนภายใต้หลักปรัชญาเศรษฐกิจพอเพียง

- ยุทธศาสตร์การพัฒนาขององค์กรปกครองส่วนท้องถิ่นในเขตจังหวัด : ยุทธศาสตร์ที่เลือกทำ เพื่อสนองต่อความต้องการและแก้ไขปัญหาในพื้นที่ ๔ ยุทธศาสตร์การพัฒนาทางการกีฬา

๙. ยุทธศาสตร์การพัฒนาบุคลากรให้มีความรู้ความสามารถและมีคุณธรรม

๑) เป้าประสงค์

เป้าประสงค์	ตัวชี้วัดเป้าประสงค์
พัฒนาบุคลากรท้องถิ่นและผู้นำท้องถิ่นให้มีความรู้ ความสามารถ และมีคุณธรรม	๙.๑ บุคลากรของท้องถิ่นได้เข้าร่วมโครงการกิจกรรม พัฒนา ด้านความรู้ ความสามารถและคุณธรรม
	๙.๒ บุคลากรได้เข้าร่วมโครงการ/กิจกรรมในการถือ ปฏิบัติหน้าที่ตามหลักการบริหารกิจการบ้านเมือง ที่ดี
	๙.๓ จำนวนโครงการ/กิจกรรมพัฒนาบุคลากรให้มีความรู้ ความสามารถในการใช้เทคโนโลยีที่ทันสมัย

๒) กลยุทธ์

เป้าประสงค์	กลยุทธ์	ตัวชี้วัดกลยุทธ์
พัฒนาบุคลากรท้องถิ่นและผู้นำท้องถิ่นให้มีความรู้ความสามารถและมีคุณธรรม	๙.๑ พัฒนาบุคลากรของท้องถิ่นให้มีความรู้ ความสามารถและมีคุณธรรม	จำนวนโครงการ/กิจกรรมพัฒนาบุคลากรของท้องถิ่นให้มีความรู้ความสามารถและมีคุณธรรม
	๙.๒ พัฒนาบุคลากรให้ปฏิบัติหน้าที่ตามหลักการบริหารกิจการบ้านเมืองที่ดี	จำนวนโครงการ/กิจกรรมพัฒนาบุคลากรให้ปฏิบัติหน้าที่ตามหลักการบริหารกิจการบ้านเมืองที่ดี
	๙.๓ พัฒนาบุคลากรให้มีความรู้ความสามารถในการใช้เทคโนโลยีที่ทันสมัย	จำนวนโครงการ/กิจกรรมพัฒนาบุคลากรให้มีความรู้ความสามารถในการใช้เทคโนโลยีที่ทันสมัย

๓) ค่าเป้าหมาย

เป้าประสงค์	ค่าเป้าหมาย	กลยุทธ์	ตัวชี้วัดกลยุทธ์
พัฒนาบุคลากรท้องถิ่นและผู้นำท้องถิ่นให้มีความรู้ความสามารถ และมีคุณธรรม	ร้อยละบุคลากรท้องถิ่นและผู้นำท้องถิ่น มีความรู้ ความสามารถ และมีคุณภาพ	๙.๑ พัฒนาบุคลากรของท้องถิ่นให้มีความรู้ ความสามารถและมีคุณธรรม	จำนวนโครงการ/กิจกรรมพัฒนาบุคลากรของท้องถิ่นให้มีความรู้ ความสามารถ และมีคุณธรรม
		๙.๒ พัฒนาบุคลากรให้ปฏิบัติหน้าที่ตามหลักการบริหารกิจการบ้านเมืองที่ดี	จำนวนโครงการ/กิจกรรมพัฒนาบุคลากรให้ปฏิบัติหน้าที่ตามหลักการบริหารกิจการบ้านเมืองที่ดี
		๙.๓ พัฒนาบุคลากรให้มีความรู้ความสามารถในการใช้เทคโนโลยีที่ทันสมัย	จำนวนโครงการ/กิจกรรมพัฒนาบุคลากรให้มีความรู้ความสามารถในการใช้เทคโนโลยีที่ทันสมัย

หน่วยงานรับผิดชอบหลัก : สำนักปลัดเทศบาล เทศบาลตำบลแม่ลานนา

ความเชื่อมโยงยุทธศาสตร์

- ยุทธศาสตร์ชาติ ๒๐ ปี : ยุทธศาสตร์ที่ ๖ ยุทธศาสตร์ชาติด้านการปรับสมดุลและพัฒนาระบบการบริหารจัดการภาครัฐ

- แผนพัฒนาเศรษฐกิจและสังคมแห่งชาติ ฉบับที่ ๑๒ ยุทธศาสตร์ที่ ๖ การบริหารจัดการในภาครัฐ การป้องกันการทุจริตประพฤติมิชอบและธรรมาภิบาลในสังคมไทย

- ยุทธศาสตร์จังหวัดแพร่ : ยุทธศาสตร์ที่ ๔ ยุทธศาสตร์การพัฒนาการเสริมสร้างความมั่นคงภายในการรักษาความสงบเรียบร้อย และลดความเหลื่อมล้ำในสังคม

- ยุทธศาสตร์การพัฒนาขององค์กรปกครองส่วนท้องถิ่นในเขตจังหวัด : ยุทธศาสตร์ที่เลือกทำเพื่อสนองต่อความต้องการและแก้ไขปัญหาในพื้นที่ ๕ ยุทธศาสตร์การพัฒนาบุคลากรให้มีความรู้ความสามารถและมีคุณธรรม

๑๐. ยุทธศาสตร์การพัฒนาศูนย์บริการประชาชนที่และเครื่องมือ เครื่องใช้ วัสดุอุปกรณ์ให้เพียงพอ และทันสมัยเพื่อการบริการประชาชน

๑) เป้าประสงค์

เป้าประสงค์	ตัวชี้วัดเป้าประสงค์
มีอาคารสถานที่ และอุปกรณ์เพียงพอต่อการให้บริการประชาชน	ร้อยละความพึงพอใจของผู้มารับบริการ

๒) กลยุทธ์

เป้าประสงค์	กลยุทธ์	ตัวชี้วัดกลยุทธ์
มีอาคารสถานที่ และอุปกรณ์เพียงพอต่อการให้บริการประชาชน	๑๐.๑ พัฒนาศูนย์บริการประชาชนให้เอื้อต่อการปฏิบัติงานมีความสะอาดสวยงาม	ร้อยละความพึงพอใจของผู้มารับบริการ
	๑๐.๒ จัดหาและพัฒนาเครื่องมือ เครื่องใช้ วัสดุอุปกรณ์ให้เพียงพอและทันสมัย	ร้อยละความพึงพอใจของผู้มารับบริการ
	๑๐.๓ จัดให้มีและพัฒนาระบบสารสนเทศเพื่อการบริหาร (MIS) และระบบสารสนเทศทางภูมิศาสตร์เพื่อการพัฒนา (GIS)	ร้อยละความพึงพอใจของผู้มารับบริการ

๓) ค่าเป้าหมาย

เป้าประสงค์	ค่าเป้าหมาย	กลยุทธ์	ตัวชี้วัดกลยุทธ์
มีอาคารสถานที่ และอุปกรณ์เพียงพอต่อการให้บริการประชาชน	ร้อยละความพึงพอใจของผู้มารับบริการ	๙.๑ พัฒนาบุคลากรของท้องถิ่นให้มีความรู้ ความสามารถและมีคุณธรรม	ร้อยละความพึงพอใจของผู้มารับบริการ
		๙.๒ พัฒนาบุคลากรให้ปฏิบัติหน้าที่ตามหลักการ บริหารกิจการบ้านเมืองที่ดี	ร้อยละความพึงพอใจของผู้มารับบริการ
		๙.๓ พัฒนาบุคลากรให้มีความรู้ความสามารถในการใช้เทคโนโลยีที่ทันสมัย	ร้อยละความพึงพอใจของผู้มารับบริการ

หน่วยงานรับผิดชอบหลัก : ทุกสำนัก / กอง เทศบาลตำบลแม่ลานนา

ความเชื่อมโยงยุทธศาสตร์

- ยุทธศาสตร์ชาติ ๒๐ ปี : ยุทธศาสตร์ที่ ๖ ยุทธศาสตร์ชาติด้านการปรับสมดุลและพัฒนาระบบการบริหารจัดการ
ภาครัฐ

- แผนพัฒนาเศรษฐกิจและสังคมแห่งชาติ ฉบับที่ ๑๒ ยุทธศาสตร์ที่ ๖ การบริหารจัดการในภาครัฐ การ
ป้องกันการทุจริตประพฤติมิชอบและธรรมาภิบาลในสังคมไทย

- ยุทธศาสตร์จังหวัดแพร่ : ยุทธศาสตร์ที่ ๔ ยุทธศาสตร์การพัฒนาการเสริมสร้างความมั่นคงภายในการ
รักษาความสงบเรียบร้อย และลดความเหลื่อมล้ำในสังคม

- ยุทธศาสตร์การพัฒนาขององค์กรปกครองส่วนท้องถิ่นในเขตจังหวัด : ยุทธศาสตร์ที่เลือกทำ
เพื่อสนองต่อความต้องการและแก้ไขปัญหาในพื้นที่ ๖ ยุทธศาสตร์การพัฒนาบุคลากรให้มีความรู้ความสามารถ
และมีคุณธรรม

๑๑. ยุทธศาสตร์การพัฒนาเศรษฐกิจพอเพียง

๑) เป้าประสงค์

เป้าประสงค์	ตัวชี้วัดเป้าประสงค์
ส่งเสริมและพัฒนาความรู้ และกลุ่มอาชีพตามแนวทางเศรษฐกิจพอเพียง	๑๑.๑ จำนวนโครงการ/กิจกรรมที่ได้ทำการส่งเสริมฯ ๑๑.๒ ประชาชนที่เข้าร่วมกิจกรรมมีความรู้เกี่ยวกับแนวทางเศรษฐกิจพอเพียงไม่น้อยกว่าร้อยละ ๖๐

๒) กลยุทธ์

เป้าประสงค์	กลยุทธ์	ตัวชี้วัดกลยุทธ์
ส่งเสริมและพัฒนาความรู้ และกลุ่มอาชีพตามแนวทางเศรษฐกิจพอเพียง	๑๑.๑ ส่งเสริมและพัฒนาอาชีพในแนวทางเศรษฐกิจพอเพียง	จำนวนโครงการ/กิจกรรมที่ส่งเสริมและพัฒนาตามแนวทางเศรษฐกิจพอเพียง
	๑๑.๒ ส่งเสริมและพัฒนาความรู้ความเข้าใจและสร้างจิตสำนึกตามแนวทางเศรษฐกิจพอเพียง	ประชาชนที่เข้าร่วมโครงการมีความรู้เกี่ยวกับแนวทางเศรษฐกิจพอเพียงไม่น้อยกว่าร้อยละ ๖๐
	๑๑.๓ ส่งเสริมสนับสนุนความเป็นอยู่ของประชาชนตามแนวทางเศรษฐกิจพอเพียง	จำนวนโครงการ/กิจกรรมส่งเสริมสนับสนุนความเป็นอยู่ของประชาชนตามแนวทางเศรษฐกิจพอเพียง

๓) ค่าเป้าหมาย

เป้าประสงค์	ค่าเป้าหมาย	กลยุทธ์	ตัวชี้วัดกลยุทธ์
ส่งเสริมและพัฒนาความรู้ และกลุ่มอาชีพตามแนวทาง เศรษฐกิจพอเพียง	มีกลุ่มอาชีพตาม แนวทางเศรษฐกิจ พอเพียงเพิ่มขึ้นในพื้นที่	๑๑.๑ ส่งเสริมและ พัฒนาอาชีพในแนวทาง เศรษฐกิจพอเพียง	จำนวนโครงการ/กิจกรรมที่ ส่งเสริมและพัฒนาตาม แนวทางเศรษฐกิจพอเพียง
		๑๑.๒ ส่งเสริมและ พัฒนาความรู้ความเข้าใจ และสร้างจิตสำนึกตาม แนวทางเศรษฐกิจพอเพียง	ประชาชนที่เข้าร่วมโครงการ มีความรู้เกี่ยวกับแนวทาง เศรษฐกิจพอเพียงไม่น้อย กว่าร้อยละ ๖๐
		๑๑.๓ ส่งเสริมสนับสนุน ความเป็นอยู่ของประชาชน ตามแนวทางเศรษฐกิจ พอเพียง	จำนวนโครงการ/กิจกรรม ส่งเสริมสนับสนุนความ เป็นอยู่ของประชาชนตาม แนวทางเศรษฐกิจพอเพียง

หน่วยงานรับผิดชอบหลัก : สำนักปลัด เทศบาลตำบลแม่ลานนา

ความเชื่อมโยงยุทธศาสตร์

- ยุทธศาสตร์ชาติ ๒๐ ปี : ยุทธศาสตร์ที่ ๓ ยุทธศาสตร์ชาติด้านการพัฒนาและเสริมสร้างศักยภาพ
ทรัพยากรมนุษย์

- แผนพัฒนาเศรษฐกิจและสังคมแห่งชาติ ฉบับที่ ๑๒ ยุทธศาสตร์ที่ ๑ การเสริมสร้างและพัฒนา
ศักยภาพทุนมนุษย์

- ยุทธศาสตร์จังหวัดแพร่ : ยุทธศาสตร์ที่ ๓ ยุทธศาสตร์การพัฒนาระดับการพัฒนาคุณภาพชีวิตของ
ประชาชนภายใต้หลักปรัชญาเศรษฐกิจพอเพียง

- ยุทธศาสตร์การพัฒนาขององค์กรปกครองส่วนท้องถิ่นในเขตจังหวัด : ยุทธศาสตร์ที่เลือกทำ
เพื่อสนองต่อความต้องการและแก้ไขปัญหาในพื้นที่ ๗ ยุทธศาสตร์การพัฒนาเศรษฐกิจพอเพียง

๑๒. ยุทธศาสตร์การพัฒนาระบบการเรียนรู้ด้านการจัดทำแผนชุมชน

๑) เป้าประสงค์

เป้าประสงค์	ตัวชี้วัดเป้าประสงค์
การมีส่วนร่วมของประชาชนในการร่วมกันแก้ไขปัญหา ระดับชุมชน	ประชาชนที่เข้าร่วมเพื่อร่วมนำเสนอปัญหาและแนว ทางการแก้ไขปัญหาตามสัดส่วนกระบวนการจัดทำแผน ชุมชน

๒) กลยุทธ์

เป้าประสงค์	กลยุทธ์	ตัวชี้วัดกลยุทธ์
การมีส่วนร่วมของประชาชนในการ ร่วมกันแก้ไขปัญหาระดับชุมชน	๑๒.๑ ส่งเสริมความรู้ความเข้าใจ เกี่ยวกับกระบวนการจัดทำแผน ชุมชนแก่ผู้นำทุกภาคส่วนและ ประชาชนทั่วไป	ผู้นำทุกภาคส่วน/ประชาชนทั่วไปที่ เข้าร่วมมีความรู้ความเข้าใจไม่น้อย กว่าร้อยละ ๖๐
	๑๒.๒ สนับสนุนการบูรณาการ แผนชุมชนเข้าสู่แผนพัฒนาของ องค์กรปกครองส่วนท้องถิ่น	มีแผนชุมชนเข้าบรรจุในแผนพัฒนา ท้องถิ่นไม่น้อยกว่าร้อยละ ๕๐
	๑๒.๓ ส่งเสริมและสนับสนุน กิจกรรมตามแผนชุมชน	กิจกรรม/โครงการที่สนับสนุนการ จัดทำแผนชุมชน

๓) ค่าเป้าหมาย

เป้าประสงค์	ค่าเป้าหมาย	กลยุทธ์	ตัวชี้วัดกลยุทธ์
การมีส่วนร่วมของ ประชาชนในการร่วมกัน แก้ไขปัญหาระดับชุมชน	มีกลุ่มอาชีพตาม แนวทางเศรษฐกิจ พอเพียงเพิ่มขึ้นในพื้นที่	๑๒.๑ ส่งเสริมความรู้ ความเข้าใจเกี่ยวกับ กระบวนการจัดทำแผน ชุมชนแก่ผู้นำทุกภาคส่วน และประชาชนทั่วไป	ผู้นำทุกภาคส่วน/ประชาชน ทั่วไปที่เข้าร่วมมีความรู้ ความเข้าใจไม่น้อยกว่าร้อย ละ ๖๐
		๑๒.๒ สนับสนุนการบูร ณาการแผนชุมชนเข้าสู่ แผนพัฒนาขององค์กร ปกครองส่วนท้องถิ่น	มีแผนชุมชนเข้าบรรจุใน แผนพัฒนาท้องถิ่นไม่น้อย กว่าร้อยละ ๕๐
		๑๒.๓ ส่งเสริมและ สนับสนุนกิจกรรมตามแผน ชุมชน	กิจกรรม/โครงการที่ สนับสนุนการจัดทำแผน ชุมชน

๒.๕ ความเชื่อมโยงยุทธศาสตร์ในภาพรวม

๑) ยุทธศาสตร์การพัฒนาขององค์กรปกครองส่วนท้องถิ่นในเขตจังหวัด (พ.ศ.๒๕๖๑-๒๕๖๔)

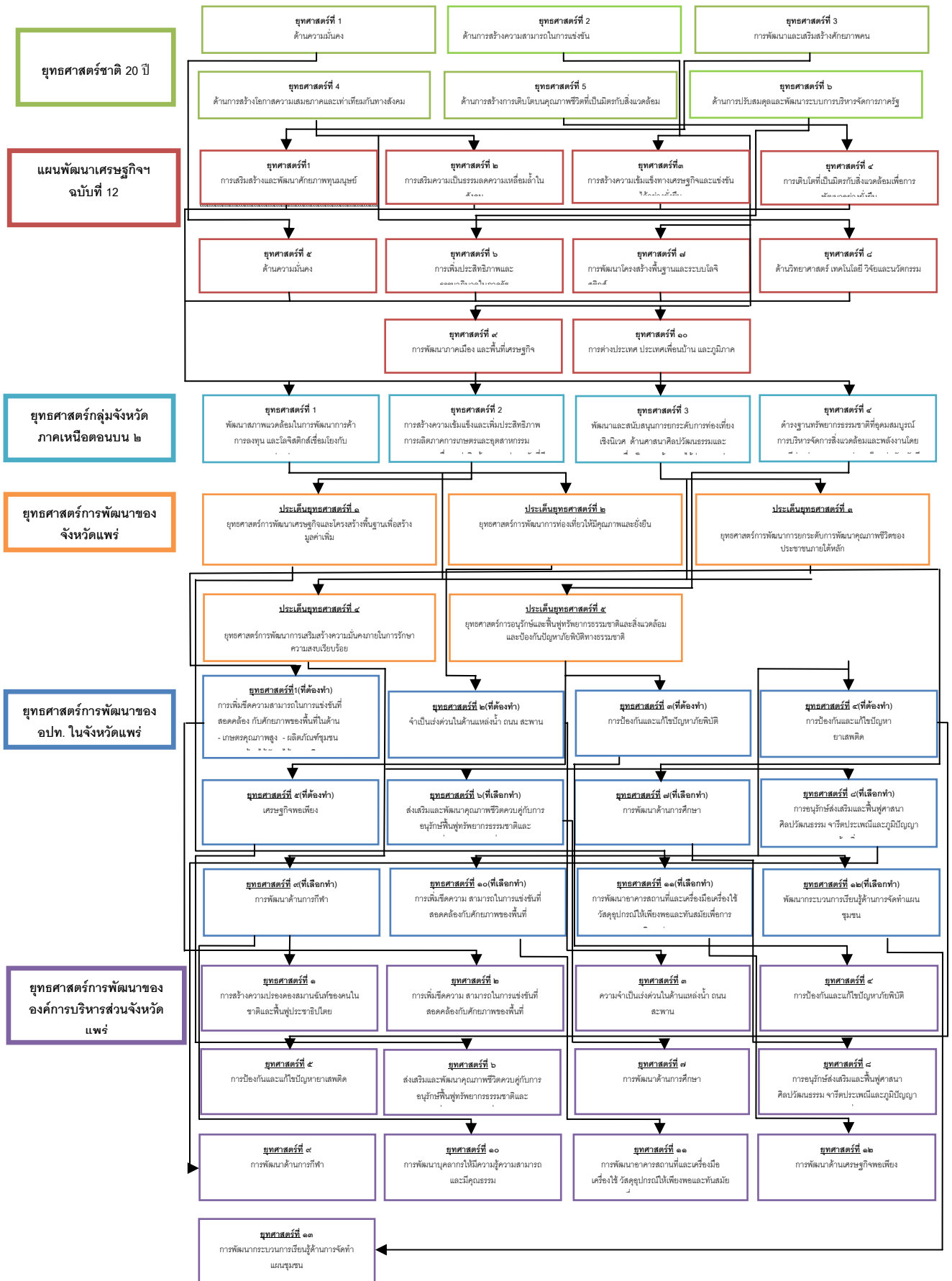

๒) ผังยุทธศาสตร์การพัฒนาขององค์กรปกครองส่วนท้องถิ่นในเขตจังหวัด

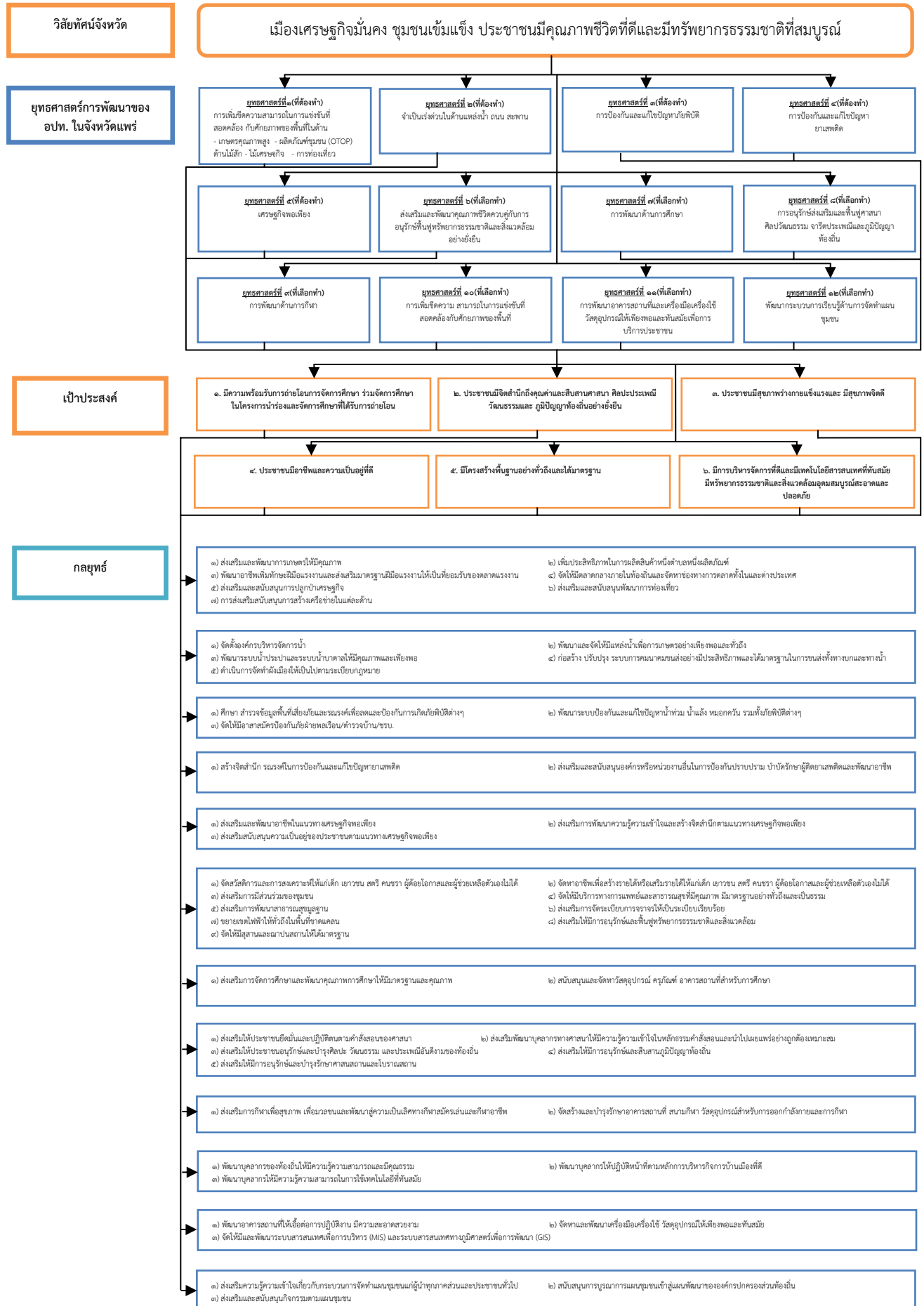

๓. การวิเคราะห์เพื่อพัฒนาท้องถิ่น

๓.๑ การวิเคราะห์กรอบการจัดทำยุทธศาสตร์ขององค์กรปกครองส่วนท้องถิ่น

การจัดทำยุทธศาสตร์การพัฒนาเทศบาลตำบลแม่ลานนา มีจุดมุ่งหมายที่จะพัฒนาเทศบาลตำบลแม่ลานนาเติบโตไปอย่างมีทิศทางและมั่นคง ดังนั้น การวิเคราะห์สถานการณ์และปัจจัยแวดล้อมทั้งภายในและภายนอก ความเป็นโอกาส จุดอ่อน จุดแข็ง และภัยคุกคาม จะเป็นประโยชน์อย่างยิ่งต่อการวางแผนในการพัฒนาเทศบาลตำบลแม่ลานนาต่อไป

การวิเคราะห์ศักยภาพเพื่อประเมินสถานการณ์การพัฒนา

การวิเคราะห์สภาวะแวดล้อมปัจจัยภายในขององค์กรปกครองส่วนท้องถิ่น

จุดแข็ง S (Strengths)

๑. ผู้บริหารให้ความสำคัญต่อการพัฒนาท้องถิ่นในด้านต่าง ๆ
๒. มีแหล่งน้ำตามธรรมชาติ
๓. มีศิลปะ วัฒนธรรม ประเพณีที่เป็นเอกลักษณ์
๔. มีภูมิปัญญาชาวบ้านที่หลากหลาย
๕. ประชาชนมีความพร้อมและมีความเข้าใจในการปกครองตนเอง
๖. มีทรัพยากรที่อุดมสมบูรณ์ในท้องถิ่น
๗. มีแหล่งท่องเที่ยวตามธรรมชาติ
๘. มีการเริ่มดำเนินการจัดทำระบบผังเมืองขององค์กรปกครองส่วนท้องถิ่น

จุดอ่อน W (Weakness)

๑. พื้นที่บางส่วนอยู่ห่างไกลจากตัวอำเภอและจังหวัด
๒. ขาดแคลนทรัพยากรและเทคโนโลยีที่จะนำมาแปรรูปเป็นผลิตภัณฑ์ท้องถิ่น
๓. งบประมาณในการบริหารงานมีจำนวนจำกัดหรือขาดเงินงบประมาณในการพัฒนา
๔. บุคลากรฝ่ายต่าง ๆ ไม่เพียงพอต่อการปฏิบัติงาน
๕. ประชาชนบางส่วนยังขาดความเข้าใจในการเข้ามามีส่วนร่วมในการพัฒนาท้องถิ่น

การวิเคราะห์สภาวะแวดล้อมปัจจัยภายนอกองค์กรปกครองส่วนท้องถิ่น

โอกาส O (opportunity)

๑. รัฐธรรมนูญแห่งราชอาณาจักรไทยให้การสนับสนุนการดำเนินงานของท้องถิ่นไม่ว่าจะเป็นการพัฒนาด้านเศรษฐกิจท้องถิ่น ระบบสาธารณสุขปโภค และระบบสาธารณสุขการเป็นต้น
๒. พระราชบัญญัติกำหนดแผนและขั้นตอนการกระจายอำนาจให้แก่องค์กรปกครองส่วนท้องถิ่น พ.ศ. ๒๕๔๒ กำหนดให้องค์กรปกครองส่วนท้องถิ่นมีอำนาจหน้าที่ในการจัดระบบบริการสาธารณะเพื่อประโยชน์ของประชาชนในท้องถิ่น โดยที่หน่วยงานราชการส่วนกลางและส่วนภูมิภาคส่งเสริมและสนับสนุนการถ่ายโอนภารกิจให้แก่ท้องถิ่น
๓. ราชการส่วนกลาง ส่วนภูมิภาค ได้มีนโยบายที่จะสนับสนุนให้มีการจัดการศึกษาที่สอดคล้องกับความต้องการของประชาชนในท้องถิ่นอย่างเท่าเทียมและทั่วถึง
๔. การบริหารงานแบบบูรณาการภายใต้การมีส่วนร่วมของทุกภาคส่วนภายในจังหวัด
๕. นโยบายของรัฐบาลที่ให้ความสำคัญต่อภาคประชาชน

ปัญหาอุปสรรค T (Threat)

๑. สภาพการณ์ทางเศรษฐกิจ/การเมืองในระดับประเทศ ส่งผลกระทบต่อนโยบายและแนวทางในการพัฒนาท้องถิ่น
๒. มีปัญหาสุขภาพ ปัญหายาเสพติด ปัญหาอาชญากรรม และปัญหาเกี่ยวกับเยาวชน
๓. โครงสร้างของประชากรในภาพรวมไม่เอื้อต่อการพัฒนา
๔. มีการแสวงหาผลประโยชน์จากการใช้ทรัพยากรเพื่อหวังผลตอบแทนในระยะสั้น
๕. เศรษฐกิจภายนอกมีการแข่งขันทางการตลาดสูง
๖. ระเบียบกฎหมายที่เกี่ยวข้องมีข้อจำกัดและไม่เอื้อต่อการปฏิบัติงาน

ส่วนที่ ๓ การนำแผนพัฒนาไปสู่การปฏิบัติ

๑. ยุทธศาสตร์การพัฒนาและแผนงาน

ที่	ยุทธศาสตร์	ด้าน	แผนงาน	หน่วยงานรับผิดชอบหลัก	หน่วยงานสนับสนุน
๑	๑. ยุทธศาสตร์การเพิ่มขีดความสามารถการแข่งขันที่สอดคล้องกับศักยภาพของพื้นที่ในด้าน - เกษตรคุณภาพสูง - ผลิตภัณฑ์ชุมชน (OTOP) ด้านไม้สัก - ไม้เศรษฐกิจ - การท่องเที่ยว	ด้านเศรษฐกิจ ด้านบริการชุมชนและสังคม ด้านเศรษฐกิจ ด้านบริการชุมชนและสังคม	การเกษตร สร้างความเข้มแข็งของชุมชน การพาณิชย์ การศาสนา วัฒนธรรมและนันทนาการ	สำนักปลัด สำนักปลัด / กองการศึกษา กองการศึกษา กองการศึกษา	กองช่าง กองช่าง
๒	๒. ยุทธศาสตร์จำเป็นเร่งด่วนในด้านแหล่งน้ำ ถนน สะพาน	ด้านเศรษฐกิจ ด้านบริการชุมชนและสังคม	การเกษตร เคหะและชุมชน	กองช่าง กองช่าง	อบจ.แพร่/ อื่นๆ อบจ.แพร่/ อื่นๆ
๓	๓. ยุทธศาสตร์การป้องกันและแก้ไขปัญหายภัยพิบัติ	ด้านบริหารทั่วไป ด้านบริการชุมชนและสังคม	การรักษาความสงบภายใน เคหะและชุมชน	สำนักปลัด กองช่าง	กองช่าง อบจ.แพร่/ อื่นๆ
๔	๔. ยุทธศาสตร์การป้องกันและแก้ไขปัญหายาเสพติด	ด้านบริการชุมชนและสังคม	สร้างความเข้มแข็งของชุมชน	สำนักปลัด	อำเภอคลอง, สภ.คลอง สาธารณสุขอำเภอ
๕	๕. ยุทธศาสตร์ส่งเสริมและพัฒนาคุณภาพชีวิตควบคู่กับการอนุรักษ์พันธุทรัพยากรธรรมชาติและสิ่งแวดล้อมอย่างยั่งยืน	การดำเนินงานอื่น ด้านบริการชุมชนและสังคม ด้านบริหารทั่วไป ด้านบริการชุมชนและสังคม ด้านบริการชุมชนและสังคม ด้านเศรษฐกิจ ด้านบริการชุมชนและสังคม	งบกลาง สร้างความเข้มแข็งของชุมชน บริหารงานทั่วไป สาธารณสุข เคหะและชุมชน การเกษตร การศาสนา วัฒนธรรมและนันทนาการ	สำนักปลัด สำนักปลัด สำนักปลัด สำนักปลัด กองช่าง สำนักปลัด กองช่าง	อบจ.แพร่./ อื่นๆ พมจ.แพร่ / อื่น ๆ ทุกกองในเทศบาล รพ.ลอง / อสม. การไฟฟ้าลอง / อื่น ๆ กองช่าง อบจ.แพร่./ อื่นๆ
๖	๖. ยุทธศาสตร์การพัฒนาทางการศึกษา	ด้านบริการชุมชนและสังคม ด้านบริการชุมชนและสังคม	การศึกษา การศาสนา วัฒนธรรมและนันทนาการ	กองการศึกษา กองการศึกษา	ทุกกองในเทศบาล กองช่าง
๗	๗. ยุทธศาสตร์การอนุรักษ์ส่งเสริมและฟื้นฟูศาสนา ศิลปวัฒนธรรม จารีต ประเพณีและภูมิปัญญาท้องถิ่น	ด้านบริการชุมชนและสังคม ด้านบริหารทั่วไป	การศาสนา วัฒนธรรมและนันทนาการ บริหารงานทั่วไป	กองการศึกษา กองการศึกษา	อ.ลอง/สภาวัฒนธรรม

หน่วยงานรับผิดชอบหลัก : สำนักปลัด / กองการศึกษา เทศบาลตำบลแม่ลานนา

ความเชื่อมโยงยุทธศาสตร์

- ยุทธศาสตร์ชาติ ๒๐ ปี : ยุทธศาสตร์ที่ ๓ ยุทธศาสตร์ชาติด้านการพัฒนาและเสริมสร้างศักยภาพทรัพยากรมนุษย์

- แผนพัฒนาเศรษฐกิจและสังคมแห่งชาติ ฉบับที่ ๑๒ ยุทธศาสตร์ที่ ๑ การเสริมสร้างและพัฒนา ศักยภาพทุนมนุษย์

- ยุทธศาสตร์จังหวัดแพร่ : ยุทธศาสตร์ที่ ๓ ยุทธศาสตร์การพัฒนาการยกระดับการพัฒนาคุณภาพชีวิตของ ประชาชนภายใต้หลักปรัชญาเศรษฐกิจพอเพียง

- ยุทธศาสตร์การพัฒนาขององค์กรปกครองส่วนท้องถิ่นในเขตจังหวัด : ยุทธศาสตร์ที่เลือกทำ เพื่อสนองต่อความต้องการและแก้ไขปัญหาในพื้นที่ ๗ ยุทธศาสตร์การพัฒนาเศรษฐกิจพอเพียง

๒.๔ จุดยืนทางยุทธศาสตร์

จากประเด็นความเชื่อมโยงยุทธศาสตร์ที่สำคัญของแผนพัฒนาเศรษฐกิจและสังคมแห่งชาติฉบับที่ 12 ยุทธศาสตร์ชาติ 20 ปี และยุทธศาสตร์จังหวัด จะเห็นได้ว่ามีความเชื่อมโยงกันอย่างชัดเจนในการนำมาเป็น แนวทางกำหนดประเด็นยุทธศาสตร์การพัฒนาขององค์กรปกครองส่วนท้องถิ่น ซึ่งการกำหนดประเด็นยุทธศาสตร์การ พัฒนาที่ชัดเจนจะเป็นการเตรียมการพัฒนา เพื่อเตรียมความพร้อมคน สังคม และโครงสร้างพื้นฐานซึ่งเป็นปัจจัย สำคัญในการพัฒนาระบบเศรษฐกิจของชุมชน ให้สามารถปรับตัวกับสภาวะการณ์เปลี่ยนแปลงได้อย่างเหมาะสม โดยใช้ทรัพยากรที่มีอยู่ภายในชุมชนอย่างคุ้มค่าและเกิดประโยชน์สูงสุด รวมทั้งสร้างโอกาสทางเศรษฐกิจด้วย ฐานความรู้ เทคโนโลยี นวัตกรรม และความคิดสร้างสรรค์ ซึ่งจะนำไปสู่การพัฒนาเพื่อประโยชน์สุขที่ยั่งยืนของชุมชน จึงได้กำหนดจุดยืนทางยุทธศาสตร์ (Positioning) คือ “เป็นตำบลน่าอยู่ ประชาชนมีสุขภาวะที่สมบูรณ์ มีโครงสร้าง พื้นฐานครอบคลุมทุกพื้นที่ ชุมชนมีความเข้มแข็ง และรักษาไว้ซึ่งขนบธรรมเนียม ประเพณีท้องถิ่น และมีการอนุรักษ์ ทรัพยากรธรรมชาติและสิ่งแวดล้อม

ที่	ยุทธศาสตร์	ด้าน	แผนงาน	หน่วยงานรับผิดชอบหลัก	หน่วยงานสนับสนุน
๘	๘. ยุทธศาสตร์การพัฒนา ด้านการกีฬา	ด้านบริการชุมชนและสังคม ด้านบริการชุมชนและสังคม	การศาสนา วัฒนธรรมและนันทนาการ เคหะและชุมชน	กองการศึกษา กองช่าง	อื่น ๆ
๙	๙. ยุทธศาสตร์การพัฒนา บุคลากรให้มีความรู้ ความสามารถและมีคุณธรรม	ด้านบริหารทั่วไป	บริหารงานทั่วไป	ทุกสำนัก/กอง	
๑๐	๑๐. ยุทธศาสตร์การพัฒนา อาคารสถานที่และ เครื่องมือ เครื่องใช้ วัสดุ อุปกรณ์ให้เพียงพอ และ ทันสมัยเพื่อการบริหาร ประชาชน	ด้านบริหารทั่วไป ด้านบริการชุมชนและสังคม ด้านบริการชุมชนและสังคม ด้านบริการชุมชนและสังคม ด้านบริหารทั่วไป	บริหารงานทั่วไป การศึกษา สาธารณสุข เคหะและชุมชน การรักษาความสงบภายใน	สำนักปลัด/กองคลัง กองการศึกษา สำนักปลัด กองช่าง สำนักปลัด	
๑๑	๑๑. ยุทธศาสตร์การพัฒนา เศรษฐกิจพอเพียง	ด้านบริการชุมชนและสังคม	สร้างความเข้มแข็งของชุมชน	สำนักปลัด	ทุกกองในเทศบาล
๑๒	๑๒. ยุทธศาสตร์การพัฒนา กระบวนการเรียนรู้ด้านการ จัดทำแผนชุมชน	ด้านบริการชุมชนและสังคม	สร้างความเข้มแข็งของชุมชน	สำนักปลัด	ทุกกองในเทศบาล
รวม	๑๒ ยุทธศาสตร์	๔ ด้าน	๑๐ แผนงาน	๑ สำนัก/๓ กอง	

ก. ยุทธศาสตร์จังหวัดที่ ๑

ข. ยุทธศาสตร์การพัฒนาขององค์กรปกครองส่วนท้องถิ่นในเขตจังหวัด ยุทธศาสตร์การพัฒนาที่ตั้งทำ เพื่อให้สอดคล้องกับยุทธศาสตร์ประเทศ/จังหวัด ๒

๑. ยุทธศาสตร์การพัฒนา ยุทธศาสตร์การเพิ่มขีดความสามารถการแข่งขันที่สอดคล้องกับศักยภาพของพื้นที่ ในด้านเกษตรคุณภาพสูง, ผลิตภัณฑ์ชุมชน (OTOP), ไม่เศรษฐกิจ, การท่องเที่ยว

๑.๑ แผนงานการเกษตร

ที่	โครงการ	วัตถุประสงค์	เป้าหมาย (ผลผลิตของโครงการ)	งบประมาณ					ตัวชี้วัด (KPI)	ผลที่คาดว่าจะได้รับ	หน่วยงานรับผิดชอบหลัก
				๒๕๖๑ (บาท)	๒๕๖๒ (บาท)	๒๕๖๓ (บาท)	๒๕๖๔ (บาท)	๒๕๖๕ (บาท)			
๑	จัดซื้อเมล็ดพันธุ์พืช / ปุ๋ย / ยาปราบศัตรูพืชที่มีคุณภาพให้แก่เกษตรกร	เพื่อให้เกษตรกร มีเมล็ดพันธุ์และปุ๋ย ยาปราบศัตรูพืชที่มีคุณภาพในเพาะปลูก	เมล็ดพันธุ์พืช ได้แก่ ข้าว ข้าวโพดถั่วเหลือง ฯลฯ และปุ๋ย/ยาปราบศัตรูพืชสำหรับการเกษตร	๑๐๐,๐๐๐	๑๐๐,๐๐๐	๑๐๐,๐๐๐	๑๐๐,๐๐๐	๑๐๐,๐๐๐	จำนวนเกษตรกรที่ "ได้รับการสนับสนุน	ประชาชนมีรายได้เพิ่มขึ้น	สำนักงานปลัด
๒	พัฒนา สนับสนุน ส่งเสริม กลุ่มอาชีพและองค์กร กลุ่มอาชีพพัฒนาองค์ความรู้ด้านการเกษตร	เพื่อสนับสนุน กลุ่มอาชีพให้มีกำลังการผลิต ผลผลิตมีคุณภาพพัฒนาองค์ความรู้ด้านการเกษตร	กลุ่มอาชีพต่าง ๆ ในเขตพื้นที่ และองค์กรเกี่ยวกับการพัฒนาการเกษตร เช่น กลุ่มผลิตปุ๋ยอินทรีย์ ปุ๋ยชีวภาพ, หรือกลุ่มอาชีพอื่น ๆ ฯลฯ	๑๐๐,๐๐๐	๑๐๐,๐๐๐	๓๐,๐๐๐	๖๐,๐๐๐	๖๐,๐๐๐	จำนวนกลุ่มที่ได้รับ การสนับสนุน	กลุ่มอาชีพให้มีกำลังการผลิต ผลผลิตมีคุณภาพ มากขึ้น	สำนักงานปลัดและหน่วยงานที่เกี่ยวข้อง
๓	ส่งเสริมการปลูกไม้เศรษฐกิจในพื้นที่	ส่งเสริมการปลูกไม้เศรษฐกิจ เช่น ไม้สัก, ไม้ไผ่ ฯลฯ ในพื้นที่	มีการปลูกไม้เศรษฐกิจที่เหมาะสมกับสภาพพื้นที่ของตำบล	๕๐,๐๐๐	๕๐,๐๐๐	๕๐,๐๐๐	๕๐,๐๐๐	๕๐,๐๐๐	จำนวนที่เพิ่มขึ้นของพื้นที่ปลูกไม้เศรษฐกิจ	ประชาชนมีรายได้เพิ่มขึ้น จากการจำหน่ายไม้เศรษฐกิจ	กองการศึกษา และหน่วยงานที่เกี่ยวข้อง
๔	ค่าใช้จ่ายในการดำเนินการ ศูนย์ถ่ายทอดเทคโนโลยี การเกษตรตำบลห้วยอ้อ	เพื่อค่าใช้จ่ายในการดำเนินการ ศูนย์ถ่ายทอดเทคโนโลยี การเกษตรตำบลห้วยอ้อ	มีการปลูกไม้เศรษฐกิจที่เหมาะสมกับสภาพพื้นที่ของตำบล	๕,๐๐๐	๕,๐๐๐	๕,๐๐๐	๕,๐๐๐	๕,๐๐๐	จำนวนครั้งในการจัดกิจกรรม	มีกิจกรรมในการดำเนินงานเพื่อพัฒนาการเกษตรในพื้นที่	กองการศึกษา และหน่วยงานที่เกี่ยวข้อง

ที่	โครงการ	วัตถุประสงค์	เป้าหมาย (ผลผลิตของโครงการ)	งบประมาณ					ตัวชี้วัด (KPI)	ผลที่คาดว่าจะได้รับ	หน่วยงาน รับผิดชอบหลัก
				๒๕๖๑ (บาท)	๒๕๖๒ (บาท)	๒๕๖๓ (บาท)	๒๕๖๔ (บาท)	๒๕๖๕ (บาท)			
๕	โครงการสนับสนุนอาชีพ เกษตรกรปลอดภัยไร้สารเคมี	เพื่อสนับสนุน กลุ่มอาชีพเกษตรกร ปลอดภัย ไร้สารเคมีในพื้นที่	ผลผลิตที่ได้จากการเกษตรมี ความปลอดภัย ไร้สารเคมีตกค้าง	-	๑๐๐,๐๐๐	๑๐๐,๐๐๐	๑๐๐,๐๐๐	๑๐๐,๐๐๐	จำนวนเกษตรกรที่ ได้รับการสนับสนุน	ประชาชนมีรายได้ เพิ่มขึ้น	สำนักปลัด
๖	โครงการตลาดชุมชนริมห้วย แม่ลาน หมู่ที่ ๑๒	เพื่อให้เกษตรกรมีตลาดในการ จำหน่ายผลผลิตทางการเกษตร	ก่อสร้างตลาดชุมชน เพื่อเป็น สถานที่ในการจำหน่ายสินค้า ทางการเกษตรของเกษตรกร	-	-	๑๐๐,๐๐๐	๑๐๐,๐๐๐	๑๐๐,๐๐๐	จำนวนตลาดชุมชนที่ ได้รับการก่อสร้าง	เกษตรกรมีสถานที่ จำหน่ายผลผลิต ทางการเกษตรภายใน ชุมชน	สำนักปลัด/ กองช่าง

ก. ยุทธศาสตร์จังหวัดที่ ๑

ข. ยุทธศาสตร์การพัฒนาขององค์การปกครองส่วนท้องถิ่นในเขตจังหวัด ยุทธศาสตร์การพัฒนาที่ต่อเนื่องกัน เพื่อให้สอดคล้องกับยุทธศาสตร์ประเทศ/จังหวัด ๒

๑. ยุทธศาสตร์การเพิ่มขีดความสามารถการแข่งขันที่สอดคล้องกับศักยภาพของพื้นที่ ในด้านเกษตรคุณภาพสูง, ผลิตภัณฑชุมชน (OTOP),
ไม่เศรษฐกิจ, การท่องเที่ยว

๑.๒ แผนงานสร้างความเข้มแข็งของชุมชน

ที่	โครงการ	วัตถุประสงค์	เป้าหมาย (ผลผลิตของโครงการ)	งบประมาณ					ตัวชี้วัด (KPI)	ผลที่คาดว่าจะได้รับ	หน่วยงาน รับผิดชอบหลัก
				๒๕๖๑ (บาท)	๒๕๖๒ (บาท)	๒๕๖๓ (บาท)	๒๕๖๔ (บาท)	๒๕๖๕ (บาท)			
๑	ส่งเสริม พัฒนาสินค้า หนึ่งตำบลหนึ่งผลิตภัณฑ์	เพื่อส่งเสริม พัฒนาสินค้าหนึ่ง ตำบลหนึ่งผลิตภัณฑ์ในพื้นที่ และ สนับสนุนกลุ่มอาชีพเพื่อสร้างรายได้	กลุ่มผลิตสินค้าหนึ่งตำบล หนึ่งผลิตภัณฑ์ในพื้นที่ เช่น กลุ่มทอผ้าตีนจก, กลุ่มแปรรูป ไม้ไผ่ และกลุ่มอาชีพอื่น ๆ ฯลฯ	๔๐,๐๐๐	๓๐,๐๐๐	๓๐,๐๐๐	๓๐,๐๐๐	๓๐,๐๐๐	จำนวนสินค้าหนึ่ง ตำบลหนึ่งผลิตภัณฑ์ เพิ่มมากขึ้น	สินค้าหนึ่งตำบลหนึ่ง ผลิตภัณฑ์คุณภาพ สามารถสร้างรายได้ ให้กับประชาชน และ พัฒนาจนกลายเป็น เอกลักษณ์ประจำ ท้องถิ่น	กองการศึกษา และหน่วยงานที่ เกี่ยวข้อง

ที่	โครงการ	วัตถุประสงค์	เป้าหมาย (ผลผลิตของโครงการ)	งบประมาณ						ตัวชี้วัด (KPI)	ผลที่คาดว่าจะได้รับ	หน่วยงาน รับผิดชอบหลัก
				๒๕๖๑ (บาท)	๒๕๖๒ (บาท)	๒๕๖๓ (บาท)	๒๕๖๔ (บาท)	๒๕๖๕ (บาท)				
๒	โครงการก่อสร้างโรงน้ำดื่มสะอาด หมู่ที่ ๑๔	เพื่อส่งเสริมและพัฒนาอาชีพ กลุ่มผลิตภัณฑ์ในพื้นที่	กิจกรรม พัฒนาสนับสนุนส่งเสริมอาชีพที่สร้างรายได้ให้กับประชาชน	-	๑๕๐,๐๐๐	-	-	-	จำนวนกลุ่มอาชีพที่ได้รับบริการพัฒนา	ประชาชนในพื้นที่ที่มีรายได้เพิ่มมากขึ้น	กองการศึกษาและหน่วยงานที่เกี่ยวข้อง	
๓	อบรมทักษะด้านอาชีพให้แก่ประชาชน	เพื่อให้ประชาชนได้มีความรู้ในการนำไปประกอบอาชีพ	การอบรมหลักสูตรและทักษะการประกอบอาชีพให้แก่ประชาชนผู้สนใจ เช่น หลักสูตรการนวดแผนไทย, การทำขนม, หลักสูตรด้านช่าง, การทำดอกไม้ประดิษฐ์ ฯลฯ	๑๐,๐๐๐	๑๐,๐๐๐	๑๐,๐๐๐	๑๐,๐๐๐	จำนวนผู้ที่ได้รับการฝึกอบรมทักษะ	ประชาชนมีความรู้ในการประกอบอาชีพ และมีรายได้เพิ่มมากขึ้น	กองการศึกษาและหน่วยงานที่เกี่ยวข้อง		
๔	ส่งเสริมการพัฒนากลุ่มอาชีพ	เพื่อส่งเสริมและพัฒนาอาชีพ กลุ่มอาชีพต่าง ๆ ในพื้นที่	กิจกรรม พัฒนาสนับสนุนส่งเสริมอาชีพที่สร้างรายได้ให้กับประชาชน	๕๐,๐๐๐	๕๐,๐๐๐	๕๐,๐๐๐	๕๐,๐๐๐	จำนวนกลุ่มอาชีพที่ได้รับบริการพัฒนา	ประชาชนในพื้นที่ที่มีรายได้เพิ่มมากขึ้น	กองการศึกษาและหน่วยงานที่เกี่ยวข้อง		
๕	โครงการเกษตรอินทรีย์ ตามแนวปรัชญาเศรษฐกิจพอเพียง	เพื่อสนับสนุนกลุ่มวิสาหกิจชุมชนเกษตรธรรมชาติบ้านแม่ลานเหนือ	สนับสนุนจัดกิจกรรมการให้ความรู้เรื่องเกษตรอินทรีย์ให้แก่เกษตรกร	-	-	๓๐,๐๐๐	-	-	จำนวนกลุ่มอาชีพที่ได้รับบริการพัฒนา	คุณภาพสินค้าเกษตรอินทรีย์มีมาตรฐาน สามารถสร้างมูลค่าเพิ่มของผลิตภัณฑ์ได้	สำนักปลัดและหน่วยงานที่เกี่ยวข้อง	
๖	โครงการอนุรักษ์ลายผ้าขึ้นต้นจากโบราณ (ลายผ้าขึ้นต้นพญาเมืองสอง)	เพื่อสนับสนุนกลุ่มวิสาหกิจชุมชนผลิตภัณฑ์และหัตถกรรมบ้านแม่ลานเหนือ	สนับสนุนจัดกิจกรรมการให้ความรู้เรื่องและพัฒนาผลิตภัณฑ์ลายผ้าขึ้นต้นจากโบราณ	-	-	๓๐,๐๐๐	-	-	จำนวนกลุ่มอาชีพที่ได้รับบริการพัฒนา	อนุรักษ์ลายผ้าขึ้นต้นจากโบราณและนำมาพัฒนาเป็นผลิตภัณฑ์เพื่อเพิ่มมูลค่า	สำนักปลัดและหน่วยงานที่เกี่ยวข้อง	

ที่	โครงการ	วัตถุประสงค์	เป้าหมาย (ผลผลิตของโครงการ)	งบประมาณ					ตัวชี้วัด (KPI)	ผลที่คาดว่าจะได้รับ	หน่วยงาน รับผิดชอบหลัก
				๒๕๖๑ (บาท)	๒๕๖๒ (บาท)	๒๕๖๓ (บาท)	๒๕๖๔ (บาท)	๒๕๖๕ (บาท)			
๗	พัฒนา สานับสนุน ส่งเสริมอาชีพเพื่อสร้างรายได้ให้กับประชาชน หมู่ที่ ๑-๑๔	เพื่อส่งเสริมและพัฒนาอาชีพสร้างรายได้ให้กับประชาชน เช่น กลุ่มเพาะเลี้ยงปลาในกระชัง, กลุ่มผลิตน้ำดื่ม, กลุ่มเลี้ยงสุกร, การส่งเสริมอุตสาหกรรมในครัวเรือน ฯลฯ	กิจกรรม พัฒนาสนับสนุนส่งเสริมอาชีพที่สร้างรายได้ให้กับประชาชน ทั้งภาคเกษตร ภาคครัวเรือน ฯลฯ	๒๐,๐๐๐	๒๐,๐๐๐	๒๐,๐๐๐	๒๐,๐๐๐	๒๐,๐๐๐	จำนวนกลุ่มอาชีพที่ได้รับบริการพัฒนา	ประชาชนในพื้นที่ที่มีรายได้เพิ่มมากขึ้น	กองการศึกษา และหน่วยงานที่เกี่ยวข้อง

ก. ยุทธศาสตร์จังหวัดที่ ๑

ข. ยุทธศาสตร์การพัฒนาขององค์กรปกครองส่วนท้องถิ่นในเขตจังหวัด ยุทธศาสตร์การพัฒนากับยุทธศาสตร์ประเทศ/จังหวัด ๒

๑. ยุทธศาสตร์การพัฒนา ยุทธศาสตร์การเพิ่มขีดความสามารถการแข่งขันที่สอดคล้องกับศักยภาพของพื้นที่ ในด้านเกษตรคุณภาพสูง, ผลิตภัณฑ์ชุมชน (OTOP) ไม่เล็ก, ไม่เศรษฐกิจ, การท่องเที่ยว

๑.๑ แผนงานการพาณิชย์

ที่	โครงการ	วัตถุประสงค์	เป้าหมาย (ผลผลิตของโครงการ)	งบประมาณ					ตัวชี้วัด (KPI)	ผลที่คาดว่าจะได้รับ	หน่วยงาน รับผิดชอบหลัก
				๒๕๖๑ (บาท)	๒๕๖๒ (บาท)	๒๕๖๓ (บาท)	๒๕๖๔ (บาท)	๒๕๖๕ (บาท)			
๑	จัดให้มีตลาดกลางสินค้าเพื่อการเกษตรในพื้นที่	เพื่อเป็นช่องทางทางการจำหน่ายสินค้าของเกษตรกรในพื้นที่	มีสถานที่จำหน่ายสินค้า การเกษตรของเกษตรกร	๒๐๐,๐๐๐	๒๐๐,๐๐๐	๒๐๐,๐๐๐	๒๐๐,๐๐๐	๒๐๐,๐๐๐	มีตลาดกลางสินค้าเพื่อการเกษตรกรเพิ่มขึ้น	เกษตรกรมีสถานที่จำหน่ายสินค้า การเกษตร	สำนักปลัด และหน่วยงานที่เกี่ยวข้อง

- ก. ยุทธศาสตร์จังหวัดที่ ๒
 ข. ยุทธศาสตร์การพัฒนาขององค์กรปกครองส่วนท้องถิ่นในเขตจังหวัด ยุทธศาสตร์การพัฒนาที่ต้องทำ เพื่อให้สอดคล้องกับยุทธศาสตร์ประเทศไทย/จังหวัด ๒
 ค. ยุทธศาสตร์การพัฒนา ยุทธศาสตร์การเพิ่มขีดความสามารถแข่งขันที่สอดคล้องกับศักยภาพของพื้นที่ ในด้านเกษตรคุณภาพสูง, ผลิตภัณฑ์ชุมชน (OTOP), ไม่เศรษฐกิจ, การท่องเที่ยว

๑.๔ แผนงานการศาสนา วัฒนธรรมและนันทนาการ

ที่	โครงการ	วัตถุประสงค์	เป้าหมาย (ผลผลิตของโครงการ)	งบประมาณ						ตัวชี้วัด (KPI)	ผลที่คาดว่าจะได้รับ	หน่วยงาน รับผิดชอบหลัก
				๒๕๖๑ (บาท)	๒๕๖๒ (บาท)	๒๕๖๓ (บาท)	๒๕๖๔ (บาท)	๒๕๖๕ (บาท)				
๑	สนับสนุนการท่องเที่ยวเชิงอนุรักษ์	เพื่อสนับสนุนและสร้างแหล่งท่องเที่ยวเชิงอนุรักษ์ในพื้นที่	มีแหล่งท่องเที่ยวเชิงอนุรักษ์ และเพิ่มจำนวนมัคคุเทศน์ท้องถิ่น เพื่อรองรับนักท่องเที่ยว	๕๐,๐๐๐	๕๐,๐๐๐	๕๐,๐๐๐	๕๐,๐๐๐	๕๐,๐๐๐	มีแหล่งท่องเที่ยวเชิงอนุรักษ์ หรือมีมัคคุเทศน์ท้องถิ่น	ประชาชนในพื้นที่ที่มีรายได้เพิ่มจากธุรกิจท่องเที่ยว/มีนักท่องเที่ยวเพิ่มมากขึ้น	กองการศึกษา กองช่าง และ หน่วยงานที่เกี่ยวข้อง	
๒	โครงการก่อสร้างคาเฟ่เทรนนิ่ง วาฟฟอล คอส. หน้าฝายไผ่ พร้อมเรียงที่นั่งล่องแก่งเป็ยนหมู่ที่ ๕ เพื่อปรับภูมิทัศน์ พัฒนาเป็นแหล่งท่องเที่ยว	เพื่อพัฒนาแหล่งท่องเที่ยวเทรนนิ่งในพื้นที่ตำบล	แหล่งท่องเที่ยวได้รับการปรับปรุงภูมิทัศน์เพื่อรองรับและกระตุ้นการท่องเที่ยว	-	๕๐๐,๐๐๐	๕๐๐,๐๐๐	๕๐๐,๐๐๐	๕๐๐,๐๐๐	มีแหล่งท่องเที่ยวในพื้นที่เพิ่มขึ้น	แหล่งท่องเที่ยวที่ได้รับการพัฒนา/ปรับปรุงทำให้นักท่องเที่ยวสามารถเข้าไปเที่ยวชมสะดวก รวดเร็ว และมีจำนวนเพิ่มมากขึ้น	กองการศึกษา กองช่าง และ หน่วยงานที่เกี่ยวข้อง	
๓	โครงการปรับภูมิทัศน์วัดบ้านแม่ลานเหนือ หมู่ที่ ๑๑	ปรับปรุงภูมิทัศน์วัดหน้าวัดแม่ลานเหนือ หมู่ที่ ๑๑ เพื่อพัฒนาเป็นแหล่งท่องเที่ยวเทรนนิ่งในพื้นที่ตำบล	แหล่งท่องเที่ยวได้รับการปรับปรุงภูมิทัศน์	-	๕๐๐,๐๐๐	๕๐๐,๐๐๐	๕๐๐,๐๐๐	๕๐๐,๐๐๐	มีแหล่งท่องเที่ยวในพื้นที่เพิ่มขึ้น	แหล่งท่องเที่ยวได้รับการพัฒนา/ปรับปรุงทำให้นักท่องเที่ยวสามารถเข้าไปเที่ยวชมสะดวก รวดเร็ว และมีจำนวนเพิ่มมากขึ้น	กองการศึกษา กองช่าง และ หน่วยงานที่เกี่ยวข้อง	

ที่	โครงการ	วัตถุประสงค์	เป้าหมาย (ผลผลิตของโครงการ)	งบประมาณ					ตัวชี้วัด (KPI)	ผลที่คาดว่าจะได้รับ	หน่วยงาน รับผิดชอบหลัก
				๒๕๖๑ (บาท)	๒๕๖๒ (บาท)	๒๕๖๓ (บาท)	๒๕๖๔ (บาท)	๒๕๖๕ (บาท)			
๔	ปรับปรุงโครงสร้างพื้นฐาน/ ปรับปรุงภูมิทัศน์เพื่อพัฒนา แหล่งท่องเที่ยว	เพื่อเป็นเส้นทางคมนาคมทาง การท่องเที่ยว เช่น ปรับปรุงถนน ลูกรังทางป้านสักใหญ่ ปรับปรุง ถนนลาดยางแอสฟัลติกขึ้นอ่างแม่ กางพร้อมปรับปรุงภูมิทัศน์, ปรับปรุงภูมิทัศน์ศาลเจ้าเมืองล่อง/ ระดังลูกระเบิด,ปรับปรุงภูมิทัศน์ ต้นสักใหญ่ ป้านแม่จองไฟ ฯลฯ	มีการปรับปรุงเส้นทางคมนาคม แบบมาตรฐานของเทศบาลตำบล แม่ลานานและแหล่งท่องเที่ยว "ได้รับการปรับปรุงภูมิทัศน์	๒,๐๐๐,๐๐๐	๑,๐๐๐,๐๐๐	๑,๐๐๐,๐๐๐	๑,๐๐๐,๐๐๐	๑,๐๐๐,๐๐๐	แหล่งท่องเที่ยวได้รับ การพัฒนา/ปรับปรุง ทำให้นักท่องเที่ยว สามารถเข้าไปเที่ยว ชมสะดวก รวดเร็ว และมีจำนวนเพิ่มมาก ขึ้น	กองการศึกษา กองช่าง และ หน่วยงานที่ เกี่ยวข้อง	
๕	โครงการปรับปรุงภูมิทัศน์ วัดดอยแก้ว หมู่ที่ ๑๐	ปรับปรุงภูมิทัศน์วัดดอยแก้ว หมู่ที่ ๑๐ เพื่อพัฒนาเป็นแหล่ง ท่องเที่ยวอยู่ในพื้นที่ตำบล	มีการปรับปรุงภูมิทัศน์เพื่อให้มี แหล่งท่องเที่ยวในพื้นที่เพิ่มขึ้น	-	๕๐,๐๐๐	๕๐,๐๐๐	๕๐,๐๐๐	๕๐,๐๐๐	มีแหล่งท่องเที่ยวใน พื้นที่เพิ่มขึ้น	กองการศึกษา กองช่าง และ หน่วยงานที่ เกี่ยวข้อง	
๖	โครงการปรับปรุงภูมิทัศน์ ทางเข้าหมู่บ้านและจัดทำ ป้ายอนุรักษ์พันธุเณย์ในหมู่บ้าน หมู่ที่ ๑๔	ปรับปรุงภูมิทัศน์ทางเข้าหมู่บ้าน เพื่อพัฒนาเป็นแหล่งท่องเที่ยว ท่องเที่ยวอยู่ในพื้นที่ตำบล	มีการปรับปรุงภูมิทัศน์เพื่อให้มี แหล่งท่องเที่ยวในพื้นที่เพิ่มขึ้น	๓๐,๐๐๐	๓๐,๐๐๐	๔๐,๐๐๐	๔๐,๐๐๐	๔๐,๐๐๐	มีแหล่งท่องเที่ยวได้รับ การพัฒนา/ปรับปรุง ทำให้นักท่องเที่ยว สามารถเข้าไปเที่ยว ชมสะดวก รวดเร็ว และมีจำนวนเพิ่มมาก ขึ้น	กองการศึกษา กองช่าง และ หน่วยงานที่ เกี่ยวข้อง	

ที่	โครงการ	วัตถุประสงค์	เป้าหมาย (ผลผลิตของโครงการ)	งบประมาณ					ตัวชี้วัด (KPI)	ผลที่คาดว่าจะได้รับ	หน่วยงาน รับผิดชอบหลัก
				๒๕๖๑ (บาท)	๒๕๖๒ (บาท)	๒๕๖๓ (บาท)	๒๕๖๔ (บาท)	๒๕๖๕ (บาท)			
๗	โครงการปรับปรุงมีพื้นที่แหล่งท่องเที่ยวแก่แม่และสระช่วยเด็กเกิด	เพื่อสนับสนุนและสร้างแหล่งท่องเที่ยวในพื้นที่	มีแหล่งท่องเที่ยวท้องถิ่นเพื่อรองรับนักท่องเที่ยว	-	-	๑๕๐,๐๐๐	๑๕๐,๐๐๐	๑๕๐,๐๐๐	มีแหล่งท่องเที่ยวในพื้นที่เพิ่มขึ้น	ประชาชนในพื้นที่มีรายได้เพิ่มจากธุรกิจท่องเที่ยว/มีนักท่องเที่ยวเพิ่มมากขึ้น	กองการศึกษา กองช่าง และ หน่วยงานที่เกี่ยวข้อง

รายละเอียดโครงการพัฒนา
แผนพัฒนาท้องถิ่น (พ.ศ. ๒๕๖๑ - ๒๕๖๕)

- ก. ยุทธศาสตร์จังหวัดที่ ๑
 ข. ยุทธศาสตร์การพัฒนาขององค์กรปกครองส่วนท้องถิ่นในเขตจังหวัด ยุทธศาสตร์การพัฒนาที่ต้องทำ เพื่อให้สอดคล้องกับยุทธศาสตร์ประเทศ/จังหวัด ๓
 ๒. ยุทธศาสตร์การพัฒนา ยุทธศาสตร์จำเป็นเร่งด่วนด้านแหล่งน้ำ ถนน สะพาน

๒.๑ แผนงานการเกษตร

ที่	โครงการ	วัตถุประสงค์	เป้าหมาย (ผลผลิตของโครงการ)	งบประมาณ					ตัวชี้วัด (KPI)	ผลที่คาดว่าจะได้รับ	หน่วยงาน รับผิดชอบหลัก
				๒๕๖๑ (บาท)	๒๕๖๒ (บาท)	๒๕๖๓ (บาท)	๒๕๖๔ (บาท)	๒๕๖๕ (บาท)			
๑	สนับสนุนการดำเนินงานของกลุ่มผู้ใช้ในพื้นที่	เพื่อจัดการประชุม/ให้ความรู้แก่กลุ่มผู้ใช้ในการบริหารจัดการน้ำในพื้นที่ให้มีประสิทธิภาพ	กลุ่มผู้ใช้พื้นที่ต่าง ๆ ในเขตพื้นที่	๕,๐๐๐	๕,๐๐๐	๕,๐๐๐	๕,๐๐๐	๕,๐๐๐	ปัญหาเกี่ยวกับแหล่งน้ำในพื้นที่ลดลง	องค์กรบริหารจัดการน้ำ มีการดำเนินงานที่มีประสิทธิภาพ	กองช่าง
๒	ก่อสร้างรางริน คสล. เพื่อการเกษตร หมู่ที่ ๑ (ลำหม้อสบหก)	เพื่อให้ระบบการส่งน้ำเพื่อการเกษตรมีประสิทธิภาพขึ้น	รางส่งน้ำ คสล. รูปตัวยู ยาวรวม ๑,๐๐๐ เมตร ตามแบบ ทต.แม่ลานา	๒๕๐,๐๐๐	๒๕๐,๐๐๐	๒๕๐,๐๐๐	๒๕๐,๐๐๐	๒๕๐,๐๐๐	จำนวนรางริน คสล. ๑ ที่ได้รับการก่อสร้าง	ระบบการส่งน้ำเพื่อการเกษตรมีประสิทธิภาพขึ้น	กองช่างและหน่วยงานที่เกี่ยวข้อง
๓	ก่อสร้างรางริน คสล. เพื่อหน่วงท้ายบ่อบ้านแม่เกษม หมู่ที่ ๑	เพื่อให้ระบบการส่งน้ำเพื่อการเกษตรมีประสิทธิภาพและลดปัญหาน้ำท่วมในพื้นที่	ก่อสร้างรางริน คสล. ขนาดกว้าง ๐.๕๐ เมตร ยาว ๑๑๑.๐๐ เมตร สูง ๐.๕๐ เมตร ตามแบบแปลนของเทศบาล	-	-	๓๒๗,๕๐๐	-	-	จำนวนรางริน คสล. ๑ ที่ได้รับการก่อสร้าง	ระบบการส่งน้ำเพื่อการเกษตรมีประสิทธิภาพขึ้นและลดปัญหาน้ำท่วมในพื้นที่	กองช่างและหน่วยงานที่เกี่ยวข้อง
๔	ก่อสร้างรางริน คสล. เพื่อการเกษตร (ต้นสักใหญ่) เชื่อมต่อโครงการเดิม หมู่ที่ ๒ บ้านแม่ดองไฟ	เพื่อให้ระบบการส่งน้ำเพื่อการเกษตรมีประสิทธิภาพขึ้น	รางส่งน้ำ คสล. รูปตัวยู ยาว ๕๐๐ เมตร ตามแบบ ทต.แม่ลานา	๒๕๐,๐๐๐	๒๕๐,๐๐๐	๒๕๐,๐๐๐	๔๐๐,๐๐๐	๒๕๐,๐๐๐	จำนวนรางริน คสล. ๑ ที่ได้รับการก่อสร้าง	ระบบการส่งน้ำเพื่อการเกษตรมีประสิทธิภาพขึ้น	กองช่างและหน่วยงานที่เกี่ยวข้อง

ที่	โครงการ	วัตถุประสงค์	เป้าหมาย (ผลผลิตของโครงการ)	งบประมาณ						ตัวชี้วัด (KPI)	ผลที่คาดว่าจะได้รับ	หน่วยงานรับผิดชอบหลัก
				๒๕๖๑ (บาท)	๒๕๖๒ (บาท)	๒๕๖๓ (บาท)	๒๕๖๔ (บาท)	๒๕๖๕ (บาท)				
๕	ก่อสร้างรางริน คสล.เพื่อ การเกษตร (นากา) หมู่ที่ ๒ บ้านแม่จางไฟ	เพื่อให้ระบบการส่งน้ำเพื่อ การเกษตรมีประสิทธิภาพขึ้น	รางส่งน้ำ คสล. รูปตัวยู ยาวรวม ๕๐๐ เมตร ตาม แบบทดแม่ลานนา	๒๕๖,๐๐๐	๒๕๐,๐๐๐	๒๓๕,๐๐๐	๒๕๐,๐๐๐	๒๕๐,๐๐๐	จำนวนรางริน คสล.๑ ที่ได้รับการ ก่อสร้าง	ระบบการส่งน้ำเพื่อ การเกษตรมี ประสิทธิภาพขึ้น	กองช่างและ หน่วยงานที่ เกี่ยวข้อง	
๖	ก่อสร้างรางริน คสล. เพื่อการเกษตร หมู่ที่ ๓ - ตำบ่อเมืองนาแก	เพื่อให้ระบบการส่งน้ำเพื่อ การเกษตรมีประสิทธิภาพขึ้น	รางส่งน้ำ คสล. รูปตัวยู ยาว ๔๐๐ เมตร ตามแบบ ทดแม่ ลานนา	๔๐๐,๐๐๐	-	๓๐๐,๐๐๐	๔๐๐,๐๐๐	๔๐๐,๐๐๐	จำนวนรางริน คสล.๑ ที่ได้รับการ ก่อสร้าง	ระบบการส่งน้ำเพื่อ การเกษตรมี ประสิทธิภาพขึ้น	กองช่างและ หน่วยงานที่ เกี่ยวข้อง	
๗	ก่อสร้างรางริน คสล. เพื่อการเกษตร หมู่ที่ ๓ - นายเป็ง จันทรีไธ, นายประยุทธ์ จันทรีไธ	เพื่อให้ระบบการส่งน้ำเพื่อ การเกษตรมีประสิทธิภาพขึ้น	รางส่งน้ำ คสล. รูปตัวยู ตามแบบ ทดแม่ลานนา	-	๒๕๐,๐๐๐	๒๕๐,๐๐๐	๒๕๐,๐๐๐	๒๕๐,๐๐๐	จำนวนรางริน คสล.๑ ที่ได้รับการ ก่อสร้าง	ระบบการส่งน้ำเพื่อ การเกษตรมี ประสิทธิภาพขึ้น	กองช่างและ หน่วยงานที่ เกี่ยวข้อง	
๘	ก่อสร้างรางริน คสล. เพื่อการเกษตร รังนงา หมู่ที่ ๔	เพื่อให้ระบบการส่งน้ำเพื่อ การเกษตรมีประสิทธิภาพขึ้น	รางส่งน้ำ คสล. รูปตัวยู ยาวรวม ๑,๐๐๐ เมตร ตาม แบบทดแม่ลานนา	-	๕๐๐,๐๐๐	๕๐๐,๐๐๐	๕๐๐,๐๐๐	๕๐๐,๐๐๐	จำนวนรางริน คสล.๑ ที่ได้รับการ ก่อสร้าง	ระบบการส่งน้ำเพื่อ การเกษตรมี ประสิทธิภาพขึ้น	กองช่างและ หน่วยงานที่ เกี่ยวข้อง	
๙	ก่อสร้างรางริน คสล. เพื่อการเกษตร หมู่ที่ ๔ - นาซี้ควาย - นหนองคันชา - นาไผ่แจ้ - นาปู่หลง - หนองท่า	เพื่อให้ระบบการส่งน้ำเพื่อ การเกษตรมีประสิทธิภาพขึ้น	รางส่งน้ำ คสล. รูปตัวยู ตามแบบ ทดแม่ลานนา	-	๕๐๐,๐๐๐	๓๕๐,๐๐๐	๕๐๐,๐๐๐	๕๐๐,๐๐๐	จำนวนรางริน คสล.๑ ที่ได้รับการ ก่อสร้าง	ระบบการส่งน้ำเพื่อ การเกษตรมี ประสิทธิภาพขึ้น	กองช่างและ หน่วยงานที่ เกี่ยวข้อง	
๑๐	ก่อสร้างรางริน คสล. เพื่อการเกษตร หมู่ที่ ๔ - ทัพผาลาด (หลังอ่างน้อย) - เหมืองนาผ้าขาว (ต.มุก ๒)	เพื่อให้ระบบการส่งน้ำเพื่อ การเกษตรมีประสิทธิภาพขึ้น	รางส่งน้ำ คสล. รูปตัวยู ยาวรวม ๕๐๐ เมตร ตามแบบ ทดแม่ลานนา	-	๔๐๐,๐๐๐	๓๐๐,๐๐๐	๓๐๐,๐๐๐	๓๐๐,๐๐๐	จำนวนรางริน คสล.๑ ที่ได้รับการ ก่อสร้าง	ระบบการส่งน้ำเพื่อ การเกษตรมี ประสิทธิภาพขึ้น	กองช่างและ หน่วยงานที่ เกี่ยวข้อง	

ที่	โครงการ	วัตถุประสงค์	เป้าหมาย (ผลผลิตของโครงการ)	งบประมาณ					ตัวชี้วัด (KPI)	ผลที่คาดว่าจะได้รับ	หน่วยงานรับผิดชอบหลัก
				๒๕๖๑ (บาท)	๒๕๖๒ (บาท)	๒๕๖๓ (บาท)	๒๕๖๔ (บาท)	๒๕๖๕ (บาท)			
๑๑	ก่อสร้างรางริน คสล. เพื่อการเกษตร ถ้าเหมืองบาน ออกัน หมู่ที่ ๔	เพื่อให้ระบบการส่งน้ำเพื่อการเกษตรมีประสิทธิภาพขึ้น	รางส่งน้ำ คสล. รูปตัวยู ยาว ๕๐๐ เมตร ตามแบบ ทด.แม่ลานนา	-	-	๕๐๐,๐๐๐	๕๐๐,๐๐๐	๕๐๐,๐๐๐	จำนวนรางริน คสล. ๑ ที่ได้รับการก่อสร้าง	ระบบการส่งน้ำเพื่อการเกษตรมีประสิทธิภาพขึ้น	กองช่างและหน่วยงานที่เกี่ยวข้อง
๑๒	ก่อสร้างรางริน คสล. เพื่อการเกษตร หมู่ที่ ๕ (ถ้าเหมืองยม)	เพื่อให้ระบบการส่งน้ำเพื่อการเกษตรมีประสิทธิภาพขึ้น	รางส่งน้ำ คสล. รูปตัวยู ยาวรวม ๑๐๐๐ เมตร ตามแบบทด.แม่ลานนา	-	๕๐๐,๐๐๐	๕๐๐,๐๐๐	๕๐๐,๐๐๐	๕๐๐,๐๐๐	จำนวนรางริน คสล. ๑ ที่ได้รับการก่อสร้าง	ระบบการส่งน้ำเพื่อการเกษตรมีประสิทธิภาพขึ้น	กองช่างและหน่วยงานที่เกี่ยวข้อง
๑๓	ก่อสร้างรางริน คสล. เพื่อการเกษตร หมู่ที่ ๕ - ถ้าเหมืองหนองห้า - ถ้าเหมืองหนองต้นข่า - ถ้าเหมืองไม้ (ม.๕-๑๓) - ห้วยขาราด	เพื่อให้ระบบการส่งน้ำเพื่อการเกษตรมีประสิทธิภาพขึ้น	รางส่งน้ำ คสล. รูปตัวยู ยาวรวม ๑,๐๐๐ เมตร ตามแบบทด.แม่ลานนา	-	๕๐๐,๐๐๐	๕๐๐,๐๐๐	๕๐๐,๐๐๐	๕๐๐,๐๐๐	จำนวนรางริน คสล. ๑ ที่ได้รับการก่อสร้าง	ระบบการส่งน้ำเพื่อการเกษตรมีประสิทธิภาพขึ้น	กองช่างและหน่วยงานที่เกี่ยวข้อง
๑๔	ก่อสร้างรางริน คสล. เพื่อการเกษตร (สายกลาง)หมู่ที่ ๖	เพื่อให้ระบบการส่งน้ำเพื่อการเกษตรมีประสิทธิภาพขึ้น	รางส่งน้ำ คสล. รูปตัวยู ยาว ๔๕๐ เมตร ตามแบบ ทด.แม่ลานนา	-	๕๕๐,๐๐๐	๕๕๐,๐๐๐	๕๕๐,๐๐๐	๕๕๐,๐๐๐	จำนวนรางริน คสล. ๑ ที่ได้รับการก่อสร้าง	ระบบการส่งน้ำเพื่อการเกษตรมีประสิทธิภาพขึ้น	กองช่างและหน่วยงานที่เกี่ยวข้อง
๑๕	ก่อสร้างรางริน คสล. เพื่อการเกษตร (นาต้นตาล) หมู่ที่ ๖	เพื่อให้ระบบการส่งน้ำเพื่อการเกษตรมีประสิทธิภาพขึ้น	รางส่งน้ำ คสล. รูปตัวยู ยาว ๓๐๐ เมตร ตามแบบ ทด.แม่ลานนา	-	๔๐๐,๐๐๐	-	๔๐๐,๐๐๐	๔๐๐,๐๐๐	จำนวนรางริน คสล. ๑ ที่ได้รับการก่อสร้าง	ระบบการส่งน้ำเพื่อการเกษตรมีประสิทธิภาพขึ้น	กองช่างและหน่วยงานที่เกี่ยวข้อง
๑๖	ก่อสร้างรางริน คสล. เพื่อการเกษตร หมู่ที่ ๖ - หลังบ้านนายสมเจียร - กลุ่ม ๑ สายล่าง (ร่องน้ำ)	เพื่อให้ระบบการส่งน้ำเพื่อการเกษตรมีประสิทธิภาพขึ้น	รางส่งน้ำ คสล. รูปตัวยู ยาว ๕๐๐ เมตร ตามแบบทด.แม่ลานนา	-	๓๕๐,๐๐๐	๓๕๐,๐๐๐	๓๕๐,๐๐๐	๓๕๐,๐๐๐	จำนวนรางริน คสล. ๑ ที่ได้รับการก่อสร้าง	ระบบการส่งน้ำเพื่อการเกษตรมีประสิทธิภาพขึ้น	กองช่างและหน่วยงานที่เกี่ยวข้อง

ที่	โครงการ	วัตถุประสงค์	เป้าหมาย (ผลผลิตของโครงการ)	งบประมาณ					ตัวชี้วัด (KPI)	ผลที่คาดว่าจะได้รับ	หน่วยงาน รับผิดชอบหลัก
				๒๕๖๑ (บาท)	๒๕๖๒ (บาท)	๒๕๖๓ (บาท)	๒๕๖๔ (บาท)	๒๕๖๕ (บาท)			
๑๗	ก่อสร้างรางริน คสล. เพื่อเกษตรกรช่วยทรายน้อย (ต่อจากที่นายนายพบ ใจดีมา ถึงที่นาค่า รางเงิน) หมู่ที่ ๖	เพื่อให้ระบบการส่งน้ำเพื่อ การเกษตรมีประสิทธิภาพขึ้น	รางส่งน้ำ คสล. รูปตัวยู ยาว ๕๐๐ เมตร ตามแบบ ทต. แม่ลานนา	-	๓๕๐,๐๐๐	๓๕๐,๐๐๐	๓๕๐,๐๐๐	๓๕๐,๐๐๐	จำนวนรางริน คสล. ๑ ที่ได้รับการ ก่อสร้าง	ระบบการส่งน้ำเพื่อ การเกษตรมี ประสิทธิภาพขึ้น	กองช่างและ หน่วยงานที่ เกี่ยวข้อง
๑๘	ก่อสร้างรางริน คสล. เพื่อเกษตรกรได้สะพานช่วย ทรายขาว ความยาว หมู่ที่ ๖	เพื่อให้ระบบการส่งน้ำเพื่อ การเกษตรมีประสิทธิภาพขึ้น	รางส่งน้ำ คสล. รูปตัวยู ยาว ๑๐๐ เมตร ตามแบบ ทต. แม่ลานนา	-	๒๐๐,๐๐๐	๒๐๐,๐๐๐	๒๐๐,๐๐๐	๒๐๐,๐๐๐	จำนวนรางริน คสล. ๑ ที่ได้รับการ ก่อสร้าง	ระบบการส่งน้ำเพื่อ การเกษตรมี ประสิทธิภาพขึ้น	กองช่างและ หน่วยงานที่ เกี่ยวข้อง
๑๙	ก่อสร้างรางริน คสล. เพื่อเกษตรกรสายตะวงวันตก (หน้าร้านโชติศรี - ร้านเจ็ดตุ้ง หลวง) หมู่ที่ ๗	เพื่อให้ระบบการส่งน้ำเพื่อ การเกษตรมีประสิทธิภาพขึ้น	รางส่งน้ำ คสล. รูปตัวยู ยาว ๓๐๐ เมตร ตามแบบ ทต.แม่ลานนา	๔๐๐,๐๐๐	๔๐๐,๐๐๐	๔๐๐,๐๐๐	๔๐๐,๐๐๐	จำนวนรางริน คสล. ๑ ที่ได้รับการ ก่อสร้าง	ระบบการส่งน้ำเพื่อ การเกษตรมี ประสิทธิภาพขึ้น	กองช่างและ หน่วยงานที่ เกี่ยวข้อง	
๒๐	ก่อสร้างรางริน คสล. เพื่อเกษตรกร สายทุ่งหลวง หมู่ที่ ๘	เพื่อให้ระบบการส่งน้ำเพื่อ การเกษตรมีประสิทธิภาพขึ้น	รางส่งน้ำ คสล. รูปตัวยู ยาว ๒๘๐ เมตร ตามแบบ ทต.แม่ลานนา	-	๔๐๐,๐๐๐	๔๐๐,๐๐๐	๔๐๐,๐๐๐	จำนวนรางริน คสล. ๑ ที่ได้รับการ ก่อสร้าง	ระบบการส่งน้ำเพื่อ การเกษตรมี ประสิทธิภาพขึ้น	กองช่างและ หน่วยงานที่ เกี่ยวข้อง	
๒๑	ก่อสร้างรางริน คสล. เพื่อเกษตรกร สายบ้านเลขาคีมูล หมู่ที่ ๘	เพื่อให้ระบบการส่งน้ำเพื่อ การเกษตรมีประสิทธิภาพขึ้น	รางส่งน้ำ คสล. รูปตัวยู ยาว ๓๐๐ เมตร ตามแบบ ทต.แม่ลานนา	๔๐๐,๐๐๐	๔๐๐,๐๐๐	๔๐๐,๐๐๐	๔๐๐,๐๐๐	จำนวนรางริน คสล. ๑ ที่ได้รับการ ก่อสร้าง	ระบบการส่งน้ำเพื่อ การเกษตรมี ประสิทธิภาพขึ้น	กองช่างและ หน่วยงานที่ เกี่ยวข้อง	
๒๒	ก่อสร้างรางริน คสล. เพื่อเกษตรกร หมู่บ้านแม่ หมู่ที่ ๙	เพื่อให้ระบบการส่งน้ำเพื่อ การเกษตรมีประสิทธิภาพขึ้น	รางส่งน้ำ คสล. รูปตัวยู ยาว รวม ๕๐๐ เมตร ตามแบบ ทต.แม่ลานนา	๕๐๐,๐๐๐	๑๑๘,๖๐๐	๒๐๐,๐๐๐	๒๐๐,๐๐๐	จำนวนรางริน คสล. ๑ ที่ได้รับการ ก่อสร้าง	ระบบการส่งน้ำเพื่อ การเกษตรมี ประสิทธิภาพขึ้น	กองช่างและ หน่วยงานที่ เกี่ยวข้อง	
๒๓	ก่อสร้างรางริน คสล. เพื่อ เกษตรกร หมู่ที่ ๑๑	เพื่อให้ระบบการส่งน้ำเพื่อ การเกษตรมีประสิทธิภาพขึ้น	รางส่งน้ำ คสล. รูปตัวยู ยาว ๕๐๐ เมตร ตามแบบ ทต.แม่ลานนา	๕๐๐,๐๐๐	๕๐๐,๐๐๐	๕๐๐,๐๐๐	๕๐๐,๐๐๐	จำนวนรางริน คสล. ๑ ที่ได้รับการ ก่อสร้าง	ระบบการส่งน้ำเพื่อ การเกษตรมี ประสิทธิภาพขึ้น	กองช่างและ หน่วยงานที่ เกี่ยวข้อง	

ที่	โครงการ	วัตถุประสงค์	เป้าหมาย (ผลผลิตของโครงการ)	งบประมาณ					ตัวชี้วัด (KPI)	ผลที่คาดว่าจะได้รับ	หน่วยงานรับผิดชอบหลัก
				๒๕๖๑ (บาท)	๒๕๖๒ (บาท)	๒๕๖๓ (บาท)	๒๕๖๔ (บาท)	๒๕๖๕ (บาท)			
๒๔	ก่อสร้างรางริน คสล. เพื่อการเกษตร หมู่ที่ ๙ และ หมู่ที่ ๑๒ (นาบึงเชื่อมต่อกับโครงการเดิม)	เพื่อให้ระบบการส่งน้ำเพื่อการเกษตรมีประสิทธิภาพดีขึ้น	รางส่งน้ำ คสล. รูปตัวยู ยาว ๕๐๐ เมตร ตามแบบ ทต.แม่ลานนา	-	๒๕๐,๐๐๐	๒๕๐,๐๐๐	-	๒๕๐,๐๐๐	จำนวนรางริน คสล. ๑ ที่ได้รับการก่อสร้าง	ระบบการส่งน้ำเพื่อการเกษตรมีประสิทธิภาพดีขึ้น	กองช่างและหน่วยงานที่เกี่ยวข้อง
๒๕	ก่อสร้างรางริน คสล. เพื่อการเกษตร หมู่ที่ ๑๓ (สายไฟใต้)	เพื่อให้ระบบการส่งน้ำเพื่อการเกษตรมีประสิทธิภาพดีขึ้น	รางส่งน้ำ คสล. รูปตัวยู ตามแบบ ทต.แม่ลานนา	๕๐๐,๐๐๐	-	๓๕๐,๐๐๐	๓๕๐,๐๐๐	๓๕๐,๐๐๐	จำนวนรางริน คสล. ๑ ที่ได้รับการก่อสร้าง	ระบบการส่งน้ำเพื่อการเกษตรมีประสิทธิภาพดีขึ้น	กองช่างและหน่วยงานที่เกี่ยวข้อง
๒๖	ก่อสร้างรางริน คสล. เพื่อการเกษตร หมู่ที่ ๑๓ (สายนาบ้านท่า)	เพื่อให้ระบบการส่งน้ำเพื่อการเกษตรมีประสิทธิภาพดีขึ้น	รางส่งน้ำ คสล. รูปตัวยู ตามแบบ ทต.แม่ลานนา	๕๐๐,๐๐๐	-	๔๐๐,๐๐๐	๓๕๐,๐๐๐	๓๐๐,๐๐๐	จำนวนรางริน คสล. ๑ ที่ได้รับการก่อสร้าง	ระบบการส่งน้ำเพื่อการเกษตรมีประสิทธิภาพดีขึ้น	กองช่างและหน่วยงานที่เกี่ยวข้อง
๒๗	ก่อสร้างรางริน คสล. เพื่อการเกษตร หมู่ที่ ๑๓ - สายหนองปู่ - สายต้นมัน - ลำเหมืองฝาย	เพื่อให้ระบบการส่งน้ำเพื่อการเกษตรมีประสิทธิภาพดีขึ้น	รางส่งน้ำ คสล. รูปตัวยู ตามแบบ ทต.แม่ลานนา	๒๕๐,๐๐๐	๕๐๐,๐๐๐	๒๕๐,๐๐๐	๒๕๐,๐๐๐	๒๕๐,๐๐๐	จำนวนรางริน คสล. ๑ ที่ได้รับการก่อสร้าง	ระบบการส่งน้ำเพื่อการเกษตรมีประสิทธิภาพดีขึ้น	กองช่างและหน่วยงานที่เกี่ยวข้อง
๒๘	ก่อสร้างรางริน คสล. เพื่อการเกษตร หมู่ที่ ๑๓ - ลำเหมืองกลาง - นากอก	เพื่อให้ระบบการส่งน้ำเพื่อการเกษตรมีประสิทธิภาพดีขึ้น	รางส่งน้ำ คสล. รูปตัวยู ตามแบบ ทต.แม่ลานนา	-	-	๕๐๐,๐๐๐	๓๐๐,๐๐๐	๓๐๐,๐๐๐	จำนวนรางริน คสล. ๑ ที่ได้รับการก่อสร้าง	ระบบการส่งน้ำเพื่อการเกษตรมีประสิทธิภาพดีขึ้น	กองช่างและหน่วยงานที่เกี่ยวข้อง
๒๙	ก่อสร้างรางริน คสล. เพื่อการเกษตร หมู่ที่ ๑๔	เพื่อให้ระบบการส่งน้ำเพื่อการเกษตรมีประสิทธิภาพดีขึ้น	รางส่งน้ำ คสล. รูปตัวยู ตามแบบ ทต.แม่ลานนา	-	๕๐๐,๐๐๐	-	๓๕๐,๐๐๐	๓๕๐,๐๐๐	จำนวนรางริน คสล. ๑ ที่ได้รับการก่อสร้าง	ระบบการส่งน้ำเพื่อการเกษตรมีประสิทธิภาพดีขึ้น	กองช่างและหน่วยงานที่เกี่ยวข้อง

ที่	โครงการ	วัตถุประสงค์	เป้าหมาย (ผลผลิตของโครงการ)	งบประมาณ					ตัวชี้วัด (KPI)	ผลที่คาดว่าจะได้รับ	หน่วยงานรับผิดชอบหลัก
				๒๕๖๑ (บาท)	๒๕๖๒ (บาท)	๒๕๖๓ (บาท)	๒๕๖๔ (บาท)	๒๕๖๕ (บาท)			
๓๐	ก่อสร้างรางริน คสล.เพื่อ การเกษตร ห้วยทรายขาว หมู่ที่ ๑๔	เพื่อให้ระบบการส่งน้ำเพื่อการเกษตรมีประสิทธิภาพขึ้น	รางส่งน้ำ คสล. รูปตัวยู ตามแบบ ทด.แม่ลานา	-	๕๐๐,๐๐๐	๕๐๐,๐๐๐	๕๐๐,๐๐๐	๕๐๐,๐๐๐	จำนวนรางริน คสล. ๑ ที่ได้รับการก่อสร้าง	กองช่างและหน่วยงานที่เกี่ยวข้อง	
๓๑	ขุดลอกหนองจำเคียน หมู่ที่ ๑	เพื่อจัดหาแหล่งน้ำให้ประชาชนและเกษตรกรในหมู่ที่ ๑ มีน้ำใช้อย่างเพียงพอ	แหล่งน้ำเพื่อการเกษตร ตามแบบมาตรฐาน (๑ โครงการ)	๕๐๐,๐๐๐	-	-	-	จำนวนแหล่งน้ำที่ได้รับการขุดลอก	ประชาชนและเกษตรกรในหมู่ที่ ๑ และพื้นที่ใกล้เคียงมีน้ำใช้อย่างเพียงพอ	กองช่างและหน่วยงานที่เกี่ยวข้อง	
๓๒	ขุดลอกหนองน้อย หมู่ที่ ๖	เพื่อพัฒนา จัดทำแหล่งน้ำเพื่อการอุปโภคและบริโภค	ขุดลอกสระเก็บน้ำหนองน้อย ตามแบบมาตรฐาน	๓๐๐,๐๐๐	-	๑๐๐,๐๐๐	-	จำนวนแหล่งน้ำที่ได้รับการขุดลอก	มีน้ำเพียงพอต่อการเกษตร	กองช่างและหน่วยงานที่เกี่ยวข้อง	
๓๓	ขุดลอกสระเก็บน้ำหนองสะแวง หมู่ที่ ๔	เพื่อพัฒนา จัดทำแหล่งน้ำเพื่อการเกษตร	ขุดลอกสระเก็บน้ำหนองสะแวง ตามแบบมาตรฐาน	-	๕๐๐,๐๐๐	-	-	จำนวนแหล่งน้ำที่ได้รับการขุดลอก	มีน้ำเพียงพอต่อการเกษตร	กองช่างและหน่วยงานที่เกี่ยวข้อง	
๓๔	โครงการขุดสระเก็บน้ำที่บ้าน หมู่ที่ ๑๓	เพื่อจัดหาแหล่งน้ำให้ประชาชนหมู่ที่ ๑๓ มีน้ำใช้อย่างเพียงพอ	สระเก็บน้ำตามแบบมาตรฐาน (๑ โครงการ)	๔๐๐,๐๐๐	-	-	-	จำนวนสระเก็บน้ำที่ได้รับการก่อสร้างเพิ่มขึ้น	ประชาชนและเกษตรกรพื้นที่ใกล้เคียง มีน้ำใช้อย่างเพียงพอ	กองช่างและหน่วยงานที่เกี่ยวข้อง	
๓๕	ก่อสร้างรางริน คสล.เพื่อการเกษตร (ทุ่งหลวง) หมู่ที่ ๒	เพื่อให้ระบบการส่งน้ำเพื่อการเกษตรมีประสิทธิภาพขึ้น	รางส่งน้ำ คสล. รูปตัวยู ตามแบบมาตรฐาน ทด.แม่ลานา	๓๓๓,๕๐๐	๓๐๐,๐๐๐	๓๐๐,๐๐๐	๓๐๐,๐๐๐	จำนวนรางริน คสล. ๑ ที่ได้รับการก่อสร้าง	ระบบการส่งน้ำเพื่อการเกษตรมีประสิทธิภาพขึ้น	กองช่างและหน่วยงานที่เกี่ยวข้อง	
๓๖	ก่อสร้าง รางริน คสล. ถ้าเหมืองขอยหลังบ้านหมวดพิศล บ้านนาหลวง หมู่ที่ ๔	เพื่อให้ระบบการส่งน้ำ/ระบายน้ำมีประสิทธิภาพขึ้น	รางริน คสล. ขนาดกว้าง ๐.๕๐ เมตร ยาว ๑๕.๐๐ เมตร สูงเฉลี่ย ๐.๕๐ เมตร ตามแบบแปลนของเทศบาล	-	๑๓๕,๐๐๐	-	-	จำนวนรางริน คสล. ๑ ที่ได้รับการก่อสร้าง	ระบบการส่งน้ำ/ระบายน้ำมีประสิทธิภาพขึ้น	กองช่างและหน่วยงานที่เกี่ยวข้อง	

ที่	โครงการ	วัตถุประสงค์	เป้าหมาย (ผลผลิตของโครงการ)	งบประมาณ						ตัวชี้วัด (KPI)	ผลที่คาดว่าจะได้รับ	หน่วยงานรับผิดชอบหลัก
				๒๕๖๑ (บาท)	๒๕๖๒ (บาท)	๒๕๖๓ (บาท)	๒๕๖๔ (บาท)	๒๕๖๕ (บาท)				
๓๗	โครงการก่อสร้างรางริน คสล. เพื่อการเกษตร นาปูตอง หมู่ที่ ๑๑	เพื่อให้ระบบการส่งน้ำเพื่อการเกษตรมีประสิทธิภาพขึ้น	รางส่งน้ำ คสล. รูปตัวยู ตามแบบ ทด.แม่ลานนา	-	-	๕๐๐,๐๐๐	๕๐๐,๐๐๐	๕๐๐,๐๐๐	จำนวนรางริน คสล. ๑ ที่ได้รับการก่อสร้าง	ระบบการส่งน้ำเพื่อการเกษตรมีประสิทธิภาพขึ้น	กองช่างและหน่วยงานที่เกี่ยวข้อง	
๓๘	ก่อสร้าง รางริน คสล.ลำเหมืองแม่กอก บ้านนาไผ่ หมู่ที่ ๑๓	เพื่อให้ระบบการส่งน้ำเพื่อการเกษตรมีประสิทธิภาพขึ้น	รางส่งน้ำ คสล. รูปตัวยู ตามแบบมาตรฐาน ทด.แม่ลานนา	-	๒๕๐,๐๐๐	-	-	-	จำนวนรางริน คสล. ๑ ที่ได้รับการก่อสร้าง	ระบบการส่งน้ำเพื่อการเกษตรมีประสิทธิภาพขึ้น	กองช่างและหน่วยงานที่เกี่ยวข้อง	
๓๙	โครงการก่อสร้างรางริน คสล. เพื่อการเกษตร (ร่องแคะ) หมู่ที่ ๑๓	เพื่อให้ระบบการส่งน้ำเพื่อการเกษตรมีประสิทธิภาพขึ้น	รางส่งน้ำ คสล. รูปตัวยู ตามแบบมาตรฐาน ทด.แม่ลานนา	-	-	๓๐๐,๐๐๐	๓๐๐,๐๐๐	๓๐๐,๐๐๐	จำนวนรางริน คสล. ๑ ที่ได้รับการก่อสร้าง	ระบบการส่งน้ำเพื่อการเกษตรมีประสิทธิภาพขึ้น	กองช่างและหน่วยงานที่เกี่ยวข้อง	
๔๐	โครงการก่อสร้างรางริน คสล. เพื่อการเกษตร (ลำเหมืองไผ่) (บ้านนาไผ่ - บ้านนาจอมขวัญ)	เพื่อให้ระบบการส่งน้ำเพื่อการเกษตรมีประสิทธิภาพขึ้น	รางส่งน้ำ คสล. รูปตัวยู ตามแบบ ทด.แม่ลานนา	-	-	๕๐๐,๐๐๐	๕๐๐,๐๐๐	๕๐๐,๐๐๐	จำนวนรางริน คสล. ๑ ที่ได้รับการก่อสร้าง	ระบบการส่งน้ำเพื่อการเกษตรมีประสิทธิภาพขึ้น	กองช่างและหน่วยงานที่เกี่ยวข้อง	
๔๑	โครงการก่อสร้างรางริน คสล. เพื่อการเกษตร จากปากเหมืองติดถนน ๔ เลน (อ่างแม่กาง - นาน้ำเค็มบ้านแพะ)	เพื่อให้ระบบการส่งน้ำเพื่อการเกษตรมีประสิทธิภาพขึ้น	รางส่งน้ำ คสล. รูปตัวยู ยาว ๒,๐๐๐ เมตร จดตามแบบ ทด.แม่ลานนา	-	-	๕๐๐,๐๐๐	๕๐๐,๐๐๐	๕๐๐,๐๐๐	จำนวนรางริน คสล. ๑ ที่ได้รับการก่อสร้าง	ระบบการส่งน้ำเพื่อการเกษตรมีประสิทธิภาพขึ้น	กองช่างและหน่วยงานที่เกี่ยวข้อง	
๔๒	ก่อสร้างอ่างเก็บน้ำ เพื่อการเกษตร หมู่ที่ ๑	เพื่อจัดหาแหล่งน้ำให้ประชาชนและเกษตรกรในหมู่ที่ ๑ มีน้ำใช้อย่างเพียงพอ	อ่างเก็บน้ำตามแบบมาตรฐาน (๑ โครงการ)	-	-	๒๕,๐๐๐,๐๐๐	-	-	จำนวนแหล่งน้ำที่ได้รับการก่อสร้าง	มีอ่างเก็บน้ำเพื่อการเกษตรเพิ่มขึ้น	กองช่างและหน่วยงานที่เกี่ยวข้อง	
๔๓	โครงการระบบการจ่ายน้ำเพื่อการเกษตรโดยใช้พลังงานแสงอาทิตย์	เพื่อกระจายน้ำให้ประชาชนและเกษตรกรในพื้นที่ ได้มีน้ำใช้อย่างเพียงพอ	มีแหล่งกระจายน้ำพลังงานแสงอาทิตย์เพื่อการเกษตรตามแบบมาตรฐาน	-	๓,๐๐๐,๐๐๐	๒,๐๐๐,๐๐๐	๒,๐๐๐,๐๐๐	๒,๐๐๐,๐๐๐	จำนวนรางริน คสล. ๑ ที่ได้รับการก่อสร้าง	ระบบการส่งน้ำเพื่อการเกษตรมีประสิทธิภาพขึ้น	กองช่างและหน่วยงานที่เกี่ยวข้อง	

ที่	โครงการ	วัตถุประสงค์	เป้าหมาย (ผลผลิตของโครงการ)	งบประมาณ					ตัวชี้วัด (KPI)	ผลที่คาดว่าจะได้รับ	หน่วยงานรับผิดชอบหลัก
				๒๕๖๑ (บาท)	๒๕๖๒ (บาท)	๒๕๖๓ (บาท)	๒๕๖๔ (บาท)	๒๕๖๕ (บาท)			
๔๔	โครงการชดเชยบ่อบาด หมู่ที่ ๓, ๖, ๘, ๙, ๑๐, ๑๑, ๑๒	เพื่อพัฒนา จัดหาแหล่งน้ำเพื่อการอุปโภคบริโภค ให้แก่ประชาชนในพื้นที่	บ่อบาดาล ขนาด เส้นผ่าศูนย์กลาง ขนาด ๖" ค่าเฉลี่ยความลึก ๑๐๐.๐๐ เมตร ปริมาณน้ำไม่น้อยกว่า ๕.๐๐ ลิบ.ม./ชม จำนวน ๗ บ่อ	๑,๗๕๐,๐๐๐	-	-	-	-	จำนวนบ่อบาดาลที่ได้รับการก่อสร้าง	จำนวนบ่อบาดาลที่เพิ่มขึ้นในพื้นที่	กองช่าง
๔๕	ก่อสร้างอ่างเก็บน้ำ หมู่ที่ ๑ (อ่างเก็บน้ำห้วยป่ายุบ)	เพื่อจัดหาแหล่งน้ำให้ประชาชนและเกษตรกรในหมู่ที่ ๑ มีน้ำใช้อย่างเพียงพอ	อ่างเก็บน้ำตามแบบมาตรฐาน (๑ โครงการ)	-	-	๒๕,๐๐๐,๐๐๐	-	-	จำนวนแหล่งน้ำที่ได้รับการก่อสร้าง	จำนวนอ่างเก็บน้ำที่ก่อสร้างเพิ่มขึ้น	กองช่างและหน่วยงานที่เกี่ยวข้อง
๔๖	ก่อสร้างอ่างเก็บน้ำ หมู่ที่ ๒ (อ่างเก็บน้ำแม่ป่าด)	เพื่อจัดหาแหล่งน้ำให้ประชาชนและเกษตรกรในหมู่ที่ ๒ มีน้ำใช้อย่างเพียงพอ	อ่างเก็บน้ำ ตามแบบมาตรฐาน (๑ โครงการ)	-	-	๑,๗๕๐,๐๐๐	-	-	จำนวนแหล่งน้ำที่ได้รับการก่อสร้าง	จำนวนอ่างเก็บน้ำที่ก่อสร้างเพิ่มขึ้น	กองช่างและหน่วยงานที่เกี่ยวข้อง
๔๗	โครงการอนุรักษ์พื้นที่ชุ่มน้ำ แหล่งน้ำอ่างเก็บน้ำแมง หมู่ที่ ๓	เพื่อจัดหาแหล่งน้ำและเพิ่มปริมาณการกักเก็บน้ำให้ประชาชนและเกษตรกร มีน้ำใช้อย่างเพียงพอ	ปรับปรุงอ่างเก็บน้ำ ตามแบบมาตรฐาน (๑ โครงการ)	๕,๐๐๐,๐๐๐	๑,๐๐๐,๐๐๐	๑,๐๐๐,๐๐๐	๑,๘๕๓,๐๐๐	-	จำนวนแหล่งน้ำที่ได้รับการปรับปรุง	จำนวนอ่างเก็บน้ำที่ได้รับการอนุรักษ์ฟื้นฟู	กองช่างและหน่วยงานที่เกี่ยวข้อง
๔๘	โครงการก่อสร้างรางริน คสล. เพื่อการเกษตร (ต้นสักใหญ่) บ้านแม่จองไฟ หมู่ที่ ๒	เพื่อให้ระบบการส่งน้ำเพื่อการเกษตรมีประสิทธิภาพขึ้น	รางริน คสล. เพื่อการเกษตร (ต้นสักใหญ่) ขนาดกว้าง ๐.๕๐ เมตร ยาว ๒๕๗ เมตร สูงเฉลี่ย ๐.๕๐ เมตร	๔๐๐,๐๐๐					จำนวนรางริน คสล. ๑ ที่ได้รับการก่อสร้าง	ระบบการส่งน้ำเพื่อการเกษตรมีประสิทธิภาพขึ้น	จังหวัด/โครงการชลประทานแพร่
๔๙	โครงการก่อสร้างรางริน คสล. เพื่อการเกษตร (ลำเหมืองใหม่) บ้านนาอมขวัญ หมู่ที่ ๕ - บ้านนาไผ่ หมู่ที่ ๑๓	เพื่อให้ระบบการส่งน้ำเพื่อการเกษตรมีประสิทธิภาพขึ้น	รางริน คสล. เพื่อการเกษตร (ลำเหมืองใหม่) ขนาดกว้าง ๑.๐๐ เมตร ยาว ๕๐๐ เมตร สูงเฉลี่ย ๑.๐๐ เมตร	๑,๘๕๓,๐๐๐					จำนวนรางริน คสล. ๑ ที่ได้รับการก่อสร้าง	ระบบการส่งน้ำเพื่อการเกษตรมีประสิทธิภาพขึ้น	จังหวัด/โครงการชลประทานแพร่

ที่	โครงการ	วัตถุประสงค์	เป้าหมาย (ผลผลิตของโครงการ)	งบประมาณ					ตัวชี้วัด (KPI)	ผลที่คาดว่าจะได้รับ	หน่วยงานรับผิดชอบหลัก
				๒๕๖๑ (บาท)	๒๕๖๒ (บาท)	๒๕๖๓ (บาท)	๒๕๖๔ (บาท)	๒๕๖๕ (บาท)			
๕๐	โครงการอนุรักษ์พื้นที่ชุ่มน้ำและแหล่งน้ำอย่างยั่งยืน หมู่ที่ ๓	เพื่อจัดหาแหล่งน้ำและเพิ่มปริมาณการกักเก็บน้ำให้ประชาชนและเกษตรกร มีน้ำใช้อย่างเพียงพอ	ปรับปรุงอ่างเก็บน้ำ ตามแบบมาตรฐาน (๑ โครงการ)	๕,๐๐๐,๐๐๐	๕,๐๐๐,๐๐๐	๕,๐๐๐,๐๐๐	๕,๐๐๐,๐๐๐	๕,๐๐๐,๐๐๐	จำนวนอ่างเก็บน้ำที่ได้รับบริการอนุรักษ์พื้นที่ชุ่มน้ำ	จังหวัด/โครงการชลประทานแพร่/หน่วยงานที่เกี่ยวข้อง	
๕๑	ก่อสร้างระบบส่งน้ำอ่างเก็บน้ำแม่แกง หมู่ ๓	เพื่อพัฒนาระบบส่งน้ำให้ประชาชนและเกษตรกรในหมู่ที่ ๓, ๔, ๕ และพื้นที่ใกล้เคียง มีน้ำใช้อย่างเพียงพอ	ระบบส่งน้ำตามแบบมาตรฐาน (๑ โครงการ)	๕,๐๐๐,๐๐๐	๕,๐๐๐,๐๐๐	๕,๐๐๐,๐๐๐	๕,๐๐๐,๐๐๐	๕,๐๐๐,๐๐๐	มีระบบส่งน้ำเพิ่มขึ้น	จังหวัด/โครงการชลประทานแพร่/หน่วยงานที่เกี่ยวข้อง	
๕๒	โครงการก่อสร้างอ่างเก็บน้ำขนาดเล็กช่วยขาด/ช่วยเหลือชนาม หมู่ ๕	เพื่อจัดหาแหล่งน้ำให้ประชาชนและเกษตรกรในหมู่ที่ ๕ มีน้ำใช้อย่างเพียงพอ	อ่างเก็บน้ำ ตามแบบมาตรฐาน (๑ โครงการ)	-	๕,๐๐๐,๐๐๐	-	-	-	จำนวนอ่างเก็บน้ำที่ก่อสร้างเพิ่มขึ้น	กองช่างและหน่วยงานที่เกี่ยวข้อง	
๕๓	ก่อสร้างระบบส่งน้ำอ่างเก็บน้ำห้วยม่วงเคย หมู่ ๕	เพื่อพัฒนาระบบส่งน้ำให้ประชาชนและเกษตรกรในหมู่ที่ ๕ มีน้ำใช้อย่างเพียงพอ	ระบบส่งน้ำตามแบบมาตรฐาน (๑ โครงการ)	๕,๐๐๐,๐๐๐	-	-	-	-	มีระบบส่งน้ำเพิ่มขึ้น	กองช่างและหน่วยงานที่เกี่ยวข้อง	
๕๔	โครงการอนุรักษ์พื้นที่ชุ่มน้ำแหล่งน้ำอย่างยั่งยืน หมู่ที่ ๙	เพื่อจัดหาแหล่งน้ำและเพิ่มปริมาณการกักเก็บน้ำให้ประชาชนและเกษตรกร มีน้ำใช้อย่างเพียงพอ	ปรับปรุงอ่างเก็บน้ำ ตามแบบมาตรฐาน (๑ โครงการ)	-	๑,๐๐๐,๐๐๐	-	-	-	จำนวนอ่างเก็บน้ำที่ได้รับบริการอนุรักษ์พื้นที่ชุ่มน้ำ	กองช่างและหน่วยงานที่เกี่ยวข้อง	

ที่	โครงการ	วัตถุประสงค์	เป้าหมาย (ผลผลิตของโครงการ)	งบประมาณ					ตัวชี้วัด (KPI)	ผลที่คาดว่าจะได้รับ	หน่วยงานรับผิดชอบหลัก
				๒๕๖๑ (บาท)	๒๕๖๒ (บาท)	๒๕๖๓ (บาท)	๒๕๖๔ (บาท)	๒๕๖๕ (บาท)			
๕๕	ก่อสร้างระบบส่งน้ำ อ่างเก็บน้ำห้วยวีว หมู่ ๙	เพื่อพัฒนาระบบส่งน้ำให้ประชาชน และเกษตรกรใน หมู่ที่ ๙ มีน้ำใช้อย่างเพียงพอ	ระบบส่งน้ำตามแบบมาตรฐาน (๑ โครงการ)	-	-	๕,๐๐๐,๐๐๐	-	-	มีระบบส่งน้ำเพิ่มขึ้น เกษตรกรในหมู่ที่ ๕ และพื้นที่ใกล้เคียง มีน้ำใช้อย่างเพียงพอ	กองช่างและ หน่วยงานที่เกี่ยวข้อง	
๕๖	โครงการวางท่อประปา (ท่อยาง) จากอ่างเก็บน้ำห้วย ผักเฝ้า - ถึงน้ำดิบประปา หมู่บ้าน หมู่ที่ ๑๑	เพื่อให้ประชาชนมีน้ำอุปโภคบริโภค	วางท่อประปา ความยาว ๘๐๐ เมตร	๑,๐๐๐,๐๐๐	-	-	-	-	ปัญหาการขาดแคลนน้ำในฤดูแล้ง ลดลง	กองช่าง	
๕๗	ก่อสร้างอ่างเก็บน้ำหมู่ที่ ๑๓ (อ่างเก็บน้ำห้วยก้างตุง)	เพื่อจัดหาแหล่งน้ำให้ประชาชนและ เกษตรกรในหมู่ที่ ๑๓ และหมู่บ้าน ใกล้เคียงมีน้ำใช้อย่างเพียงพอ	อ่างเก็บน้ำ ตามแบบมาตรฐาน (๑ โครงการ)	-	-	๑๐,๐๐๐,๐๐๐	-	-	จำนวนอ่างเก็บน้ำ ที่ก่อสร้างเพิ่มขึ้น	กองช่างและ หน่วยงานที่เกี่ยวข้อง	
๕๘	โครงการขุดลอกสระน้ำ สาธารณะหมู่บ้าน (สาข่าว) หมู่ที่ ๓	เพื่อเก็บน้ำเพื่อการเกษตรและ บรรเทาความเดือดร้อนจากภัยแล้ง	ขุดลอกสระเก็บน้ำขนาดกว้าง ๒๐ * ๒๐ เมตร ลึก ๔.๐๐ เมตร	-	-	๑๐๐,๐๐๐	-	-	จำนวนสระเก็บน้ำ ที่เพิ่มขึ้น	กองช่างและ หน่วยงานที่เกี่ยวข้อง	
๕๙	โครงการปรับปรุงฝายน้ำล้น ลำห้วยแม่ลานพร้อมขุดลอก หน้าฝาย หมู่ที่ ๑๒	เพื่อพัฒนา จัดทำแหล่งน้ำเพื่อ การเกษตร	ปรับปรุงฝายน้ำล้นตามแบบ มาตรฐาน ทด.แม่ลานนา	-	-	๒๐๐,๐๐๐	-	-	จำนวนฝายน้ำล้นที่ ได้รับการปรับปรุง	กองช่างและ หน่วยงานที่เกี่ยวข้อง	
๖๐	ขุดลอกหนองหญ้าแก้วพร้อม ปรับปรุงถนนลูกรังเข้าหนองหญ้าแก้ว หมู่ที่ ๑๔	เพื่อเก็บน้ำเพื่อการเกษตรและ บรรเทาความเดือดร้อนจากภัยแล้ง	ขุดลอกหนองหญ้าแก้วเพื่อเพิ่ม ปริมาณการกักเก็บน้ำ	-	-	๒๐๐,๐๐๐	-	-	หนองน้ำสามารถ กักเก็บน้ำได้เพิ่มขึ้น	กองช่างและ หน่วยงานที่เกี่ยวข้อง	

ที่	โครงการ	วัตถุประสงค์	เป้าหมาย (ผลผลิตของโครงการ)	งบประมาณ					ตัวชี้วัด (KPI)	ผลที่คาดว่าจะได้รับ	หน่วยงานรับผิดชอบหลัก
				๒๕๖๑ (บาท)	๒๕๖๒ (บาท)	๒๕๖๓ (บาท)	๒๕๖๔ (บาท)	๒๕๖๕ (บาท)			
๖๑	โครงการ อปท.ต้นแบบจัดการน้ำตามปรัชญาเศรษฐกิจพอเพียง (ธนาคารน้ำใต้ดิน)	เพื่อนำหลักปรัชญาเศรษฐกิจพอเพียง พัฒนาองค์กรปกครองส่วนท้องถิ่นให้มีการบริหารจัดการน้ำอย่างระดับคุณภาพชีวิตและสร้างรายได้ให้กับประชาชน	ยกระดับ อปท.เป็นศูนย์เรียนรู้โครงการ อปท.ต้นแบบจัดการน้ำตามปรัชญาเศรษฐกิจพอเพียง (ธนาคารน้ำใต้ดิน)	-	๑๐๐,๐๐๐	๑๐๐,๐๐๐	๑๐๐,๐๐๐	๑๐๐,๐๐๐	๑๐๐,๐๐๐	มีศูนย์เรียนรู้ต้นแบบจัดการน้ำตามปรัชญาเศรษฐกิจพอเพียง ประชาชนในพื้นที่ได้	กองช่างและหน่วยงานที่เกี่ยวข้อง
๖๒	ก่อสร้างฝายหินก่อ/คสล. หมู่ที่ ๑ - ฝายสบทก - ฝายลุงดีบ - ฝายเฉลียง - ฝายจำเคียน ๑, ๒, ๓ - ฝายต้นต้ง	เพื่อพัฒนา จัดทำแหล่งน้ำเพื่อการเกษตร	ฝายน้ำล้นตามแบบมาตรฐาน ทด.แม่ลานนา	๔๐๐,๐๐๐	๔๐๐,๐๐๐	๔๐๐,๐๐๐	๔๐๐,๐๐๐	๔๐๐,๐๐๐	จำนวนฝายหินที่ ได้รับการก่อสร้างเพิ่มขึ้น	มีน้ำเพียงพอต่อการเกษตร	กองช่าง
๖๓	โครงการก่อสร้างฝายน้ำล้นท้ายจำหมี หมู่ที่ ๑	เพื่อพัฒนา จัดทำแหล่งน้ำเพื่อการเกษตร	ฝายน้ำล้นตามแบบมาตรฐาน ทด.แม่ลานนา	-	-	๔๐๐,๐๐๐	๔๐๐,๐๐๐	๔๐๐,๐๐๐	จำนวนฝายหินที่ ได้รับการก่อสร้างเพิ่มขึ้น	มีน้ำเพียงพอต่อการเกษตร	กองช่าง
๖๔	ก่อสร้างฝายหินก่อ/คสล. หมู่ที่ ๒ (น้ำต้น ๑, ๒)	เพื่อพัฒนา จัดทำแหล่งน้ำเพื่อการเกษตร	ฝายน้ำล้นตามแบบมาตรฐาน ทด.แม่ลานนา จำนวน ๑ แห่ง	-	๒๐๐,๐๐๐	-	-	-	จำนวนฝายหินที่ ได้รับการก่อสร้างเพิ่มขึ้น	มีน้ำเพียงพอต่อการเกษตร	กองช่างและหน่วยงานที่เกี่ยวข้อง
๖๕	โครงการก่อสร้างฝายน้ำล้น (บริเวณที่นายนายปัญญา อุโนใจ) หมู่ที่ ๔	เพื่อพัฒนา จัดทำแหล่งน้ำเพื่อการเกษตร	ฝายน้ำล้นตามแบบมาตรฐาน ทด.แม่ลานนา จำนวน ๑ แห่ง	-	๓๐๐,๐๐๐	-	-	-	จำนวนฝายหินที่ ได้รับการก่อสร้างเพิ่มขึ้น	มีน้ำเพียงพอต่อการเกษตร	กองช่างและหน่วยงานที่เกี่ยวข้อง

ที่	โครงการ	วัตถุประสงค์	เป้าหมาย (ผลผลิตของโครงการ)	งบประมาณ					ตัวชี้วัด (KPI)	ผลที่คาดว่าจะได้รับ	หน่วยงานรับผิดชอบหลัก
				๒๕๖๑ (บาท)	๒๕๖๒ (บาท)	๒๕๖๓ (บาท)	๒๕๖๔ (บาท)	๒๕๖๕ (บาท)			
๖๖	โครงการก่อสร้างฝายน้ำล้นช่วยเหลือ (หลังรับเงินอุดหนุน) หมู่ที่ ๗	เพื่อพัฒนา จัดทำแหล่งน้ำเพื่อการเกษตร	ฝายน้ำล้นตามแบบมาตรฐาน ทด.แม่ลานนา จำนวน ๑ แห่ง	-	-	๓๐๐,๐๐๐	-	-	จำนวนฝายหินที่ได้รับการก่อสร้างเพิ่มขึ้น	มีน้ำเพียงพอต่อการเกษตร	กองช่างและหน่วยงานที่เกี่ยวข้อง
๖๗	ก่อสร้างฝายหินก่อ/คสล. ฝายแม่ลาน หมู่ที่ ๙	เพื่อพัฒนา จัดทำแหล่งน้ำเพื่อการเกษตร	ฝายน้ำล้นตามแบบมาตรฐาน ทด.แม่ลานนา จำนวน ๑ แห่ง	-	๔๐๐,๐๐๐	-	-	-	จำนวนฝายหินที่ได้รับการก่อสร้างเพิ่มขึ้น	มีน้ำเพียงพอต่อการเกษตร	กองช่างและหน่วยงานที่เกี่ยวข้อง
๖๘	ก่อสร้างฝายหินก่อ/คสล. ฝายแม่ลาน / ฝายแม่โพ หมู่ที่ ๑๑	เพื่อพัฒนา จัดทำแหล่งน้ำเพื่อการเกษตร	ฝายน้ำล้นตามแบบมาตรฐาน ทด.แม่ลานนา จำนวน ๒ แห่ง	-	๔๐๐,๐๐๐	๔๐๐,๐๐๐	-	-	จำนวนฝายหินที่ได้รับการก่อสร้างเพิ่มขึ้น	มีน้ำเพียงพอต่อการเกษตร	กองช่างและหน่วยงานที่เกี่ยวข้อง
๖๙	ก่อสร้างฝายหินก่อ/คสล. หมู่ที่ ๑๓ - ฝายแม่กอก - ฝายม่วง	เพื่อพัฒนา จัดทำแหล่งน้ำเพื่อการเกษตร	ฝายน้ำล้นตามแบบมาตรฐาน ทด.แม่ลานนา	-	๔๐๐,๐๐๐	-	-	-	จำนวนฝายหินที่ได้รับการก่อสร้างเพิ่มขึ้น	มีน้ำเพียงพอต่อการเกษตร	กองช่างและหน่วยงานที่เกี่ยวข้อง

ที่	โครงการ	วัตถุประสงค์	เป้าหมาย (ผลผลิตของโครงการ)	งบประมาณ					ตัวชี้วัด (KPI)	ผลที่คาดว่าจะได้รับ	หน่วยงาน รับผิดชอบหลัก
				๒๕๖๑ (บาท)	๒๕๖๒ (บาท)	๒๕๖๓ (บาท)	๒๕๖๔ (บาท)	๒๕๖๕ (บาท)			
๗๐	โครงการปรับปรุง/ซ่อมแซม ฝายน้ำล้น - ฝายลุงเจีย, ฝายลุงช่วย ฝายลุงผาน หมู่ที่ ๑ - ฝายนายเบ็ง จันทรีไธ, ฝายห้วยขอนแก่น, ฝายแม่จ้องไฟ, ฝายห้วยโป่ง หมู่ที่ ๓ - ชุดลอกหน้าฝายเย็น หมู่ ที่ ๓ - ชุดลอกหน้าฝาย ห้วยทรายขาว ๑ หมู่ที่ ๖ - ฝายน้ำล้น หมู่ ๙ - ฝายน้ำล้น หมู่ที่ ๑๑ - ฝายห้วยแมกอก หมู่ ๑๓ - ฝายน้ำล้นห้วย ทรายขาว ลูกที่ ๑ และ ๒ หมู่ที่ ๑๔ และฝายน้ำล้นอื่น ๆ ใน เขตเทศบาลฯ	เพื่อปรับปรุงหรือซ่อมแซมระบบกัก เก็บน้ำเพื่อการเกษตรให้เพียงพอต่อ การทำเกษตรในพื้นที่	ปรับปรุงหรือซ่อมแซมแหล่งกัก เก็บน้ำเพื่อการเกษตร	๕๐๐,๐๐๐ (บาท)	๕๐๐,๐๐๐ (บาท)	๕๐๐,๐๐๐ (บาท)	๕๐๐,๐๐๐ (บาท)	๕๐๐,๐๐๐ (บาท)	จำนวนฝายน้ำล้นที่ ได้รับการ ปรับปรุง/ซ่อมแซม	กองช่าง	

ที่	โครงการ	วัตถุประสงค์	เป้าหมาย (ผลผลิตของโครงการ)	งบประมาณ					ตัวชี้วัด (KPI)	ผลที่คาดว่าจะได้รับ	หน่วยงานรับผิดชอบหลัก
				๒๕๖๑ (บาท)	๒๕๖๒ (บาท)	๒๕๖๓ (บาท)	๒๕๖๔ (บาท)	๒๕๖๕ (บาท)			
๗๑	โครงการอุดหนุนการก่อสร้างระบบสูบน้ำเพื่อเกษตรกรรม หนองจอก ท.หมู่ที่ ๗	เพื่อพัฒนา จัดทำแหล่งน้ำเพื่อการเกษตร ให้แก่เกษตรกรในพื้นที่	สระเก็บน้ำตามแบบมาตรฐาน ทต.แม่ลานมา	-	๒๐๐,๐๐๐	-	-	-	จำนวนสระเก็บน้ำที่เพิ่มขึ้น	มีน้ำเพียงพอต่อการเกษตร	กองช่างและหน่วยงานที่เกี่ยวข้อง
๗๒	โครงการอุดหนุนการก่อสร้างระบบสูบน้ำ (ลูกที่ ๑ และ ๒) พร้อมวางท่อและติดตั้งแล้ว ปิด - เปิดน้ำ ท.หมู่ที่ ๘	เพื่อพัฒนา จัดทำแหล่งน้ำเพื่อการเกษตร ให้แก่เกษตรกรในพื้นที่	สระเก็บน้ำตามแบบมาตรฐาน ทต.แม่ลานมา	๒๐๐,๐๐๐	-	-	-	-	จำนวนสระเก็บน้ำที่เพิ่มขึ้น	มีน้ำเพียงพอต่อการเกษตร	กองช่างและหน่วยงานที่เกี่ยวข้อง
๗๓	โครงการก่อสร้างอ่างเก็บน้ำห้วยทก กว้าง ๖.๐๐ เมตร ยาว ๑๐๐ เมตร สูง ๙.๐๐ เมตร หมู่ที่ ๑ ต.หัวย้อย	เพื่อจัดทำแหล่งน้ำให้ประชาชนและเกษตรกรในหมู่ที่ ๑ มีน้ำใช้อย่างเพียงพอ	อ่างเก็บน้ำ ตามแบบมาตรฐาน (๑ โครงการ)	๒,๑๘๘,๐๐๐	-	-	-	-	จำนวนอ่างเก็บน้ำที่ก่อสร้างเพิ่มขึ้น	ประชาชนและเกษตรกรในหมู่ที่ ๑ และพื้นที่ใกล้เคียงมีน้ำใช้อย่างเพียงพอ	กองช่าง
๗๔	โครงการอุดหนุนการก่อสร้างระบบสูบน้ำ หมู่ที่ ๒ บ้านแม่จองไฟ พร้อมป้องกันกัดเซาะตลิ่ง	เพื่อพัฒนา จัดทำแหล่งน้ำเพื่อการเกษตร สายหัวแม่ลาน, สายหัวแม่กา, หัวแม่จองไฟ, แหล่งต้นน้ำอื่น ๆ ในพื้นที่	อุดหนุนช่วยเหลือแม่จองไฟ พร้อมป้องกันกัดเซาะตลิ่ง กว้างเฉลี่ย ๑๐ เมตร ยาว ๓๗๕ เมตร ลึกเฉลี่ย ๔.๕๐ เมตร หรือมีปริมาณดินชุดรวมไม่น้อยกว่า ๒๗,๒๘๐ ลบ.ม. พร้อมป้องกันกัดเซาะตลิ่ง	๑,๗๐๐,๐๐๐	-	-	-	-	ความยาวของลำห้วยได้รับการขุดลอก	มีน้ำเพียงพอต่อการเกษตร	กองช่าง

ที่	โครงการ	วัตถุประสงค์	เป้าหมาย (ผลผลิตของโครงการ)	งบประมาณ					ตัวชี้วัด (KPI)	ผลที่คาดว่าจะได้รับ	หน่วยงานรับผิดชอบหลัก
				๒๕๖๑ (บาท)	๒๕๖๒ (บาท)	๒๕๖๓ (บาท)	๒๕๖๔ (บาท)	๒๕๖๕ (บาท)			
๗๕	โครงการชุดสระเก็บน้ำเพื่อเกษตรกร หมู่ที่ ๑ - ๑๔	เพื่อพัฒนา จัดทำแหล่งน้ำเพื่อการเกษตร ให้แก่เกษตรกรในพื้นที่	สระเก็บน้ำตามแบบมาตรฐาน ทด.แม่ลานมา	๕๐๐,๐๐๐	๕๐๐,๐๐๐	๓๐๐,๐๐๐	๓๐๐,๐๐๐	๓๐๐,๐๐๐	จำนวนสระเก็บน้ำที่เพิ่มขึ้น	กองช่างและหน่วยงานที่เกี่ยวข้อง	
๗๖	โครงการเจาะบ่อบาดาลลึกเพื่อเกษตรกร หมู่ที่ ๙	เพื่อพัฒนา จัดทำแหล่งน้ำเพื่อการเกษตร ให้แก่เกษตรกรในพื้นที่	บ่อบาดาลเพื่อการเกษตรตามแบบมาตรฐาน ทด.แม่ลานมา	-	๒๕๐,๐๐๐	๒๕๐,๐๐๐	๒๕๐,๐๐๐	-	จำนวนบ่อบาดาลที่เพิ่มขึ้น	กองช่างและหน่วยงานที่เกี่ยวข้อง	
๗๗	โครงการเจาะบ่อบาดาลเพื่อเกษตรกร หมู่ที่ ๑ - ๑๔	เพื่อพัฒนา จัดทำแหล่งน้ำเพื่อการเกษตร ให้แก่เกษตรกรในพื้นที่	บ่อบาดาลเพื่อการเกษตรตามแบบมาตรฐาน ทด.แม่ลานมา	๒๕๐,๐๐๐	๒๕๐,๐๐๐	๒๕๐,๐๐๐	๒๕๐,๐๐๐	๒๕๐,๐๐๐	จำนวนบ่อบาดาลที่เพิ่มขึ้น	กองช่างและหน่วยงานที่เกี่ยวข้อง	
๗๘	ชุดลอกลำห้วย/สระเก็บน้ำ/หนองน้ำ เพื่อเพิ่มปริมาณน้ำเพื่อการเกษตร - ฟื้นฟูห้วยแม่ลาน - หนองน้ำที่ ๑๑ - หนองน้ำที่ ๑๒ - หนองน้ำที่ ๑๓ - หนองน้ำที่ ๑๔ - หนองน้ำที่ ๑๕ - หนองน้ำที่ ๑๖ - หนองน้ำที่ ๑๗ - หนองน้ำที่ ๑๘ - หนองน้ำที่ ๑๙ - หนองน้ำที่ ๒๐ - หนองน้ำที่ ๒๑ - หนองน้ำที่ ๒๒ - หนองน้ำที่ ๒๓ - หนองน้ำที่ ๒๔ - หนองน้ำที่ ๒๕ - หนองน้ำที่ ๒๖ - หนองน้ำที่ ๒๗ - หนองน้ำที่ ๒๘ - หนองน้ำที่ ๒๙ - หนองน้ำที่ ๓๐	เพื่อพัฒนา จัดทำแหล่งน้ำเพื่อการเกษตร สายห้วยแม่ลาน,สายห้วยแม่แกง,ห้วยแม่จ้องไฟ,แหล่งน้ำอื่น ๆ ในพื้นที่	ชุดลอกลำห้วย/สระเก็บน้ำตามแบบมาตรฐาน ทด.แม่ลานมา	๕๐๐,๐๐๐	๕๐๐,๐๐๐	๕๐๐,๐๐๐	๕๐๐,๐๐๐	๕๐๐,๐๐๐	จำนวนลำห้วย/สระเก็บน้ำ/หนองน้ำ ที่ได้รับการขุดลอก	กองช่างและหน่วยงานที่เกี่ยวข้อง	

ที่	โครงการ	วัตถุประสงค์	เป้าหมาย (ผลผลิตของโครงการ)	งบประมาณ					ตัวชี้วัด (KPI)	ผลที่คาดว่าจะได้รับ	หน่วยงานรับผิดชอบหลัก
				๒๕๖๑ (บาท)	๒๕๖๒ (บาท)	๒๕๖๓ (บาท)	๒๕๖๔ (บาท)	๒๕๖๕ (บาท)			
๗๙	โครงการขุดลอกลำห้วยแม่ลาน (ตำบลบ้านปิน - บ้านแม่ลานพัฒนา ตำบลห้วยอ้อ)	เพื่อพัฒนาแหล่งน้ำเพื่อการเกษตร สายห้วยแม่ลาน	ขุดลอกลำห้วยแม่ลานความยาว ๒,๐๐๐ เมตร (ตำบลบ้านปิน - บ้านแม่ลานพัฒนา)	-	-	๗๕๐,๐๐๐	-	-	ความยาวของลำห้วยได้รับการขุดลอก	มีน้ำเพียงพอต่อการเกษตร	กองช่าง / อบจ.แพร่
๘๐	โครงการซ่อมแซมท่อและประตูปรับปรุง ซ่อมแซมแหล่งน้ำ อ่างเก็บน้ำแม่แก บำบัดน้ำเสีย หมู่ที่ ๓	เพื่อซ่อมแซมท่อและประตูปรับปรุง อ่างเก็บน้ำแม่แกที่ชำรุด ให้สามารถระบาย/ระบายน้ำเพื่อการเกษตร และป้องกันปัญหาอุทกภัย	ซ่อมแซมท่อและประตูปรับปรุง อ่างเก็บน้ำแม่แก ตามแบบแปลนและประมาณการ	-	-	๕๐๐,๐๐๐	-	-	ความยาวของลำห้วยได้รับการขุดลอก	มีน้ำเพียงพอต่อการเกษตร	กองช่าง / อบจ.แพร่
๘๑	จัดหา ก่อสร้าง พัฒนา ปรับปรุง ซ่อมแซมแหล่งน้ำ และแหล่งกักเก็บน้ำเพื่อการเกษตร / รางรับส่งน้ำหรือระบบส่งน้ำ/ประตูปรับปรุง/ประตูปิด เป็นต้นเพื่อการเกษตร หมู่ที่ ๑ - ๑๔ ตำบลห้วยอ้อ	เพื่อจัดระบบน้ำเพื่อการเกษตรให้เพียงพอต่อการทำเกษตรในพื้นที่	สำรวจแหล่งน้ำและจัดหา/ก่อสร้างแหล่งน้ำ/แหล่งกักเก็บน้ำ/รางรับส่งน้ำหรือระบบส่งน้ำเพื่อการเกษตรที่มีมาตรฐานตามแบบแปลนแม่ลาน และปรับปรุงซ่อมแซมแหล่งกักเก็บน้ำเพื่อการเกษตร	๕๐๐,๐๐๐	๕๐๐,๐๐๐	๕๐๐,๐๐๐	๕๐๐,๐๐๐	๕๐๐,๐๐๐	จำนวนแหล่งน้ำที่ได้รับการก่อสร้าง/ปรับปรุง	มีน้ำเพียงพอต่อการเกษตร	กองช่างและหน่วยงานที่เกี่ยวข้อง
๘๒	ก่อสร้างฝายชะลอน้ำแบบผสมผสาน หมู่ที่ ๑ - ๑๔	เพื่อพัฒนา จัดทำแหล่งน้ำเพื่อการเกษตร ให้แก่เกษตรกรในพื้นที่	ก่อสร้างฝายชะลอน้ำตามแบบผสมผสาน ตามแบบมาตรฐาน ทด.แม่ลานนา	๑๐๐,๐๐๐	๑๐๐,๐๐๐	๑๐๐,๐๐๐	๑๐๐,๐๐๐	๑๐๐,๐๐๐	จำนวนฝายชะลอน้ำที่ได้รับการก่อสร้าง	มีน้ำเพียงพอต่อการเกษตร	กองช่างและหน่วยงานที่เกี่ยวข้อง
๘๓	โครงการเครื่องสูบน้ำพลังงานไฟฟ้าเพื่อการเกษตร หมู่ที่ ๔	เพื่อพัฒนา จัดทำแหล่งน้ำเพื่อการเกษตร ให้แก่เกษตรกรในพื้นที่	จัดหา/ติดตั้งเครื่องสูบน้ำพลังงานไฟฟ้าเพื่อการเกษตร	-	-	๓๐๐,๐๐๐	๓๐๐,๐๐๐	๓๐๐,๐๐๐	จำนวนเครื่องสูบน้ำเพื่อการเกษตรที่ได้รับการติดตั้ง	มีน้ำเพียงพอต่อการเกษตร	กองช่างและหน่วยงานที่เกี่ยวข้อง

ที่	โครงการ	วัตถุประสงค์	เป้าหมาย (ผลผลิตของโครงการ)	งบประมาณ					ตัวชี้วัด (KPI)	ผลที่คาดว่าจะได้รับ	หน่วยงาน รับผิดชอบหลัก
				๒๕๖๑ (บาท)	๒๕๖๒ (บาท)	๒๕๖๓ (บาท)	๒๕๖๔ (บาท)	๒๕๖๕ (บาท)			
๘๔	โครงการเครื่องสูบน้ำพลังงานไฟฟ้าเพื่อการเกษตร หมู่ที่ ๑๒	เพื่อพัฒนา จัดหาแหล่งน้ำเพื่อการเกษตร ให้แก่เกษตรกรในพื้นที่	จัดหา/ติดตั้งเครื่องสูบน้ำพลังงานไฟฟ้าเพื่อการเกษตร	-	-	๓๐๐,๐๐๐	๓๐๐,๐๐๐	๓๐๐,๐๐๐	จำนวนเครื่องสูบน้ำเพื่อการเกษตรที่ได้รับติดตั้ง	กองช่างและหน่วยงานที่เกี่ยวข้อง	
๘๕	โครงการเครื่องสูบน้ำพลังงานไฟฟ้าวังควาย หมู่ที่ ๑๔	เพื่อพัฒนา จัดหาแหล่งน้ำเพื่อการเกษตร ให้แก่เกษตรกรในพื้นที่	จัดหา/ติดตั้งเครื่องสูบน้ำพลังงานไฟฟ้าเพื่อการเกษตร	-	-	๓๐๐,๐๐๐	๓๐๐,๐๐๐	๓๐๐,๐๐๐	จำนวนเครื่องสูบน้ำเพื่อการเกษตรที่ได้รับติดตั้ง	กองช่างและหน่วยงานที่เกี่ยวข้อง	

ยุทธศาสตร์จังหวัดที่ ๑

- ยุทธศาสตร์การพัฒนาของ อปท.ในเขตจังหวัด ยุทธศาสตร์การพัฒนาที่ต้องทำ เพื่อให้สอดคล้องกับยุทธศาสตร์ประเทศ/จังหวัด ๓
 ตระจำเป็นเร่งด่วนด้านแหล่งน้ำ ถนน สะพาน

๒.๒ แผนงานเฉพาะและชุมชน

ที่	โครงการ	วัตถุประสงค์	เป้าหมาย (ผลผลิตของโครงการ)	งบประมาณ					ตัวชี้วัด (KPI)	ผลที่คาดว่าจะได้รับ	หน่วยงาน รับผิดชอบหลัก
				๒๕๖๑ (บาท)	๒๕๖๒ (บาท)	๒๕๖๓ (บาท)	๒๕๖๔ (บาท)	๒๕๖๕ (บาท)			
๑	สำรวจและขุดเจาะบ่อบาดาล เพื่อการผลิตน้ำในการ อุปโภค/บริโภคในเขตเทศบาล หมู่ที่ ๑ - ๑๔	เพื่อเป็นการจัดหาแหล่งน้ำสำรอง เพื่อให้เพียงพอต่อการผลิตน้ำ สำหรับอุปโภค/บริโภค ในพื้นที่ ทต.แม่ลานนา	สำรวจและขุดเจาะบ่อบาดาล ตามแบบมาตรฐาน ทต.แม่ลาน นา	๒๕๖,๐๐๐	๒๕๖,๐๐๐	๒๕๖,๐๐๐	๒๕๖,๐๐๐	๒๕๖,๐๐๐	จำนวนบ่อบาดาลที่ เพิ่มขึ้น	มีปริมาณน้ำเพียงพอ ต่อการอุปโภคและ บริโภค	กองช่างและ หน่วยงานที่ เกี่ยวข้อง
๒	ปรับปรุง พัฒนา ก่อสร้าง แหล่งน้ำดิบเพื่อนำมาอุปโภค/ บริโภค	สำรวจ ปรับปรุง พัฒนา เพื่อนำ น้ำดิบมาใช้ในการอุปโภค/บริโภค	แหล่งน้ำดิบในเขตทต.แม่ลานนา	๑๐๐,๐๐๐	๑๐๐,๐๐๐	๑๐๐,๐๐๐	๑๐๐,๐๐๐	๑๐๐,๐๐๐	จำนวนแหล่งน้ำ ดิบที่เพิ่มขึ้น	มีปริมาณน้ำเพียงพอ ต่อการอุปโภคและ บริโภค	กองช่าง
๓	โครงการปรับปรุงซ่อมแซม ระบบประปาหมู่บ้าน หมู่ที่ ๑	เพื่อให้ประชาชนมีน้ำอุปโภคบริโภค	ประปาหมู่บ้านตามแบบ มาตรฐาน ทต.แม่ลานนา	-	๑๐๐,๐๐๐	-	-	-	จำนวนประปา หมู่บ้านที่ได้ ปรับปรุง	มีปริมาณน้ำเพียงพอ ต่อการอุปโภคและ บริโภค	กองช่าง
๔	โครงการวางท่อประปาจาก อ่างเก็บน้ำห้วยยาง - ประปา หมู่บ้าน หมู่ที่ ๒	เพื่อให้ประชาชนมีน้ำอุปโภคบริโภค	วางท่อประปา ความยาว ๘๐๐ เมตร	๑,๐๐๐,๐๐๐	-	-	-	-	ปัญหาการขาด แคลน้ำในฤดูแล้ง ลดลง	มีปริมาณน้ำเพียงพอ ต่อการอุปโภคและ บริโภค	กองช่าง
๕	โครงการปรับปรุงซ่อมแซม ระบบประปาหมู่บ้าน หมู่ที่ ๔	เพื่อให้ประชาชนมีน้ำอุปโภคบริโภค	ปรับปรุงประปาหมู่บ้านตาม แบบมาตรฐาน ทต.แม่ลานนา	-	-	๒๐๐,๐๐๐	-	-	จำนวนประปา หมู่บ้านที่ได้ ปรับปรุง	มีปริมาณเพียงพอต่อ การอุปโภคและบริโภค	กองช่าง
๖	ขยายเขตระบบประปา หมู่ที่ ๗	เพื่อให้ประชาชนมีน้ำอุปโภคบริโภค	ประปาหมู่บ้านตามแบบ มาตรฐาน ทต.แม่ลานนา	๓๐,๐๐๐	-	-	-	-	จำนวนประปา หมู่บ้านที่ได้รับ ขยายเขต	ประชาชนมีน้ำอุปโภค บริโภคอย่างเพียงพอ	กองช่าง

ที่	โครงการ	วัตถุประสงค์	เป้าหมาย (ผลผลิตของโครงการ)	งบประมาณ					ตัวชี้วัด (KPI)	ผลที่คาดว่าจะได้รับ	หน่วยงาน รับผิดชอบหลัก
				๒๕๖๑ (บาท)	๒๕๖๒ (บาท)	๒๕๖๓ (บาท)	๒๕๖๔ (บาท)	๒๕๖๕ (บาท)			
๗	โครงการปรับปรุงซ่อมแซมระบบประปาหมู่บ้าน หมู่ที่ ๑๐	เพื่อให้ประชาชนมีน้ำอุปโภคบริโภค	ปรับปรุงประปาหมู่บ้านตามแบบมาตรฐาน ทต.แม่ลานนา	๑๐๐,๐๐๐	-	๕๐,๐๐๐	๕๐,๐๐๐	๕๐,๐๐๐	จำนวนประปาหมู่บ้านที่ได้ปรับปรุง	มีปริมาณเพียงพอต่อการอุปโภคและบริโภค	กองช่าง
๘	โครงการระบบท่อจ่ายน้ำประปา บ้านดอนมูล หมู่ที่ ๑๐	เพื่อปรับปรุงระบบประปาให้มีประสิทธิภาพในการจ่ายน้ำอุปโภคบริโภค	การระบบท่อจ่ายน้ำประปา วางท่อ PVC Ø ๓" ขึ้น ๘.๕ ยาว ๒,๖๑๕.๐๐ เมตร พร้อมอุปกรณ์ ตามแบบแปลนของเทศบาล	-	-	๔๐๐,๐๐๐	๒๐,๐๐๐	๒๐,๐๐๐	จำนวนประปาหมู่บ้านที่ได้ปรับปรุง	มีปริมาณเพียงพอต่อการอุปโภคและบริโภค	กองช่าง
๙	โครงการปรับปรุงระบบประปาหมู่บ้าน หมู่ที่ ๑๒	เพื่อให้ประชาชนมีน้ำอุปโภคบริโภค	ประปาหมู่บ้านตามแบบมาตรฐาน ทต.แม่ลานนา	๑๐๐,๐๐๐	-	-	-	-	จำนวนประปาหมู่บ้านที่ได้ปรับปรุง	มีปริมาณเพียงพอต่อการอุปโภคและบริโภค	กองช่าง
๑๐	ก่อสร้างระบบประปาหมู่บ้าน ม.๑๒ (ที่ตั้งมาบนสถานหมู่ที่ ๑๒)	เพื่อให้ประชาชนมีน้ำอุปโภคบริโภค	ประปาหมู่บ้านตามแบบมาตรฐาน ทต.แม่ลานนา	๑,๐๐๐,๐๐๐	-	-	-	-	จำนวนประปาหมู่บ้านที่ก่อสร้าง	ประชาชนมีน้ำอุปโภคบริโภคอย่างเพียงพอ	กองช่างและหน่วยงานที่เกี่ยวข้อง
๑๑	ขยายระบบประปา หมู่ที่ ๖	เพื่อให้ประชาชนมีน้ำอุปโภคบริโภค	ประปาหมู่บ้านตามแบบมาตรฐาน ทต.แม่ลานนา	๓๐๐,๐๐๐	๒๐๐,๐๐๐	-	-	-	จำนวนประปาหมู่บ้านที่ได้รับขยายเขต	ประชาชนมีน้ำอุปโภคบริโภคอย่างเพียงพอ	กองช่าง
๑๒	ขยายระบบประปา หมู่ที่ ๑๑	เพื่อให้ประชาชนมีน้ำอุปโภคบริโภค	ประปาหมู่บ้านตามแบบมาตรฐาน ทต.แม่ลานนา	-	๑๐๐,๐๐๐	-	-	-	จำนวนประปาหมู่บ้านที่ได้รับขยายเขต	ประชาชนมีน้ำอุปโภคบริโภคอย่างเพียงพอ	กองช่าง
๑๓	ขยายระบบประปา หมู่ที่ ๑๔	เพื่อให้ประชาชนมีน้ำอุปโภคบริโภค	ประปาหมู่บ้านตามแบบมาตรฐาน ทต.แม่ลานนา	-	๔๐๐,๐๐๐	-	-	-	จำนวนประปาหมู่บ้านที่ได้รับขยายเขต	ประชาชนมีน้ำอุปโภคบริโภคอย่างเพียงพอ	กองช่าง

ที่	โครงการ	วัตถุประสงค์	เป้าหมาย (ผลผลิตของโครงการ)	งบประมาณ					ตัวชี้วัด (KPI)	ผลที่คาดว่าจะได้รับ	หน่วยงาน รับผิดชอบหลัก
				๒๕๖๑ (บาท)	๒๕๖๒ (บาท)	๒๕๖๓ (บาท)	๒๕๖๔ (บาท)	๒๕๖๕ (บาท)			
๑๔	โครงการก่อสร้างระบบ ประปาหมู่บ้านแบบ ถังแขมแปยุ ขนาด ๑๕ ลบ.ม. ๑๕ เมตร พร้อมติดตั้งถังกรอง และติดตั้งอุปกรณ์อื่น ๆ ตาม แบบแปลน บ้านนาแก หมู่ที่ ๓	เพื่อเป็นการจัดหาแหล่งน้ำให้ เพียงพอต่อการผลิตน้ำสำหรับ อุปโภค/บริโภค ในพื้นที่	ระบบประปาหมู่บ้านแบบถัง แขมแปยุ ขนาด ๑๕ ลบ.ม. ๑๕ เมตร พร้อมติดตั้งถังกรอง และติดตั้งอุปกรณ์อื่น ๆ ตาม แบบแปลน	-	-	-	๔๕๐,๐๐๐	-	มีเก็บกักน้ำเพื่อ การอุปโภคบริโภค เพิ่มขึ้น	มีปริมาณน้ำเพียงพอ ต่อการอุปโภคและ บริโภค	อำเภอคลอง
๑๕	โครงการก่อสร้างระบบ ประปาหมู่บ้านแบบ ถังแขมแปยุ ขนาด ๑๕ ลบ.ม. ๑๕ เมตร พร้อมติดตั้งถังกรอง และติดตั้งอุปกรณ์อื่น ๆ ตาม แบบแปลน บ้านนาหม้อ หมู่ที่ ๖	เพื่อเป็นการจัดหาแหล่งน้ำให้ เพียงพอต่อการผลิตน้ำสำหรับ อุปโภค/บริโภค ในพื้นที่	ระบบประปาหมู่บ้านแบบถัง แขมแปยุ ขนาด ๑๕ ลบ.ม. ๑๕ เมตร พร้อมติดตั้งถังกรอง และติดตั้งอุปกรณ์อื่น ๆ ตาม แบบแปลน	-	-	-	๔๕๐,๐๐๐	-	มีเก็บกักน้ำเพื่อ การอุปโภคบริโภค เพิ่มขึ้น	มีปริมาณน้ำเพียงพอ ต่อการอุปโภคและ บริโภค	อำเภอคลอง
๑๖	โครงการก่อสร้างระบบ ประปาหมู่บ้านแบบ ถังแขมแปยุ ขนาด ๑๕ ลบ.ม. ๑๕ เมตร พร้อมติดตั้งถังกรอง และติดตั้งอุปกรณ์อื่น ๆ ตาม แบบแปลน บ้านท้ายโฮ หมู่ที่ ๘	เพื่อเป็นการจัดหาแหล่งน้ำให้ เพียงพอต่อการผลิตน้ำสำหรับ อุปโภค/บริโภค ในพื้นที่	ระบบประปาหมู่บ้านแบบถัง แขมแปยุ ขนาด ๑๕ ลบ.ม. ๑๕ เมตร พร้อมติดตั้งถังกรอง และติดตั้งอุปกรณ์อื่น ๆ ตาม แบบแปลน	-	-	-	๔๕๐,๐๐๐	-	มีเก็บกักน้ำเพื่อ การอุปโภคบริโภค เพิ่มขึ้น	มีปริมาณน้ำเพียงพอ ต่อการอุปโภคและ บริโภค	อำเภอคลอง

ที่	โครงการ	วัตถุประสงค์	เป้าหมาย (ผลผลิตของโครงการ)	งบประมาณ					ตัวชี้วัด (KPI)	ผลที่คาดว่าจะได้รับ	หน่วยงานรับผิดชอบหลัก
				๒๕๖๑ (บาท)	๒๕๖๒ (บาท)	๒๕๖๓ (บาท)	๒๕๖๔ (บาท)	๒๕๖๕ (บาท)			
๑๗	โครงการก่อสร้างระบบประปาหมู่บ้านแบบถังแฉม ๑๕ ลบ.ม. พร้อมติดตั้งถังกรอง และติดตั้งอุปกรณ์อื่น ๆ ตามแบบแปลน บ้านคอกข้าง หมู่ที่ ๙	เพื่อเป็นการจัดหาแหล่งน้ำให้เพียงพอต่อการผลิตน้ำสำหรับอุปโภค/บริโภคในพื้นที่	ระบบประปาหมู่บ้านแบบถังแฉม ๑๕ ลบ.ม. พร้อมติดตั้งถังกรอง และติดตั้งอุปกรณ์อื่น ๆ ตามแบบแปลน	-	-	-	๔๕๐,๐๐๐	-	มีเก็บกักน้ำเพื่อการอุปโภคบริโภคเพิ่มขึ้น	มีปริมาณน้ำเพียงพอต่อการอุปโภคบริโภค	อำเภอคลอง
๑๘	โครงการก่อสร้างระบบประปาหมู่บ้านแบบถังแฉม ๑๕ ลบ.ม. พร้อมติดตั้งถังกรอง และติดตั้งอุปกรณ์อื่น ๆ ตามแบบแปลน บ้านดอนมูล หมู่ที่ ๑๐	เพื่อเป็นการจัดหาแหล่งน้ำให้เพียงพอต่อการผลิตน้ำสำหรับอุปโภค/บริโภคในพื้นที่	ระบบประปาหมู่บ้านแบบถังแฉม ๑๕ ลบ.ม. พร้อมติดตั้งถังกรอง และติดตั้งอุปกรณ์อื่น ๆ ตามแบบแปลน	-	-	-	๔๕๐,๐๐๐	-	มีเก็บกักน้ำเพื่อการอุปโภคบริโภคเพิ่มขึ้น	มีปริมาณน้ำเพียงพอต่อการอุปโภคบริโภค	อำเภอคลอง
๑๙	โครงการก่อสร้างระบบประปาหมู่บ้านแบบถังแฉม ๑๕ ลบ.ม. พร้อมติดตั้งถังกรอง และติดตั้งอุปกรณ์อื่น ๆ ตามแบบแปลน บ้านแม่ลานเหนือ หมู่ที่ ๑๑	เพื่อเป็นการจัดหาแหล่งน้ำให้เพียงพอต่อการผลิตน้ำสำหรับอุปโภค/บริโภคในพื้นที่	ระบบประปาหมู่บ้านแบบถังแฉม ๑๕ ลบ.ม. พร้อมติดตั้งถังกรอง และติดตั้งอุปกรณ์อื่น ๆ ตามแบบแปลน	-	-	-	๔๕๐,๐๐๐	-	มีเก็บกักน้ำเพื่อการอุปโภคบริโภคเพิ่มขึ้น	มีปริมาณน้ำเพียงพอต่อการอุปโภคบริโภค	อำเภอคลอง

ที่	โครงการ	วัตถุประสงค์	เป้าหมาย (ผลผลิตของโครงการ)	งบประมาณ					ตัวชี้วัด (KPI)	ผลที่คาดว่าจะได้รับ	หน่วยงานรับผิดชอบหลัก
				๒๕๖๑ (บาท)	๒๕๖๒ (บาท)	๒๕๖๓ (บาท)	๒๕๖๔ (บาท)	๒๕๖๕ (บาท)			
๒๐	โครงการก่อสร้างระบบประปาหมู่บ้านแบบถังแขมอยู่ ขนาด ๑๕ ลบ.ม. พร้อมติดตั้งถังกรองและติดตั้งอุปกรณ์อื่น ๆ ตามแบบแปลนบ้านแม่ลานใต้ หมู่ที่ ๑๒	เพื่อเป็นการจัดหาแหล่งน้ำให้เพียงพอต่อการผลิตน้ำสำหรับอุปโภค/บริโภคในพื้นที่	ระบบประปาหมู่บ้านแบบถังแขมอยู่ ขนาด ๑๕ ลบ.ม. พร้อมติดตั้งถังกรองและติดตั้งอุปกรณ์อื่น ๆ ตามแบบแปลน	-	-	-	๔๕๐,๐๐๐	-	มีเก็บกักน้ำเพื่อการอุปโภคบริโภคเพิ่มขึ้น	มีปริมาณน้ำเพียงพอต่อการอุปโภคบริโภคและบริโภค	อำเภอคลอง
๒๑	โครงการปรับปรุงซ่อมแซมบ่อน้ำบาดาล ร.พ. เพื่อการผลิตน้ำประปาหมู่บ้านคอกช้าง หมู่ที่ ๙	เพื่อให้ประชาชนมีน้ำอุปโภคบริโภค	บ่อน้ำบาดาล ร.พ. ได้รับการปรับปรุงเพื่อการผลิตน้ำประปาในหมู่บ้าน	-	-	-	๕๐,๐๐๐	-	จำนวนบ่อน้ำบาดาลที่ได้รับการปรับปรุง	ประชาชนมีน้ำอุปโภคบริโภคอย่างเพียงพอ	กองช่างและหน่วยงานที่เกี่ยวข้อง
๒๒	ปรับปรุง ซ่อมแซม พัฒนา ก่อสร้าง ขยายเขตระบบประปาหมู่บ้าน หมู่ที่ ๑๑๔	เพื่อให้ประชาชนมีน้ำอุปโภคบริโภค	ประปาหมู่บ้านตามแบบมาตรฐาน ทด.แม่ลานมา	๒๐๐,๐๐๐	๒๐๐,๐๐๐	๒๐๐,๐๐๐	๒๐๐,๐๐๐	จำนวนประปาหมู่บ้านดำเนินการ	ประชาชนมีน้ำอุปโภคบริโภคอย่างเพียงพอ	กองช่าง	
๒๓	สนับสนุนการดำเนินงานเกี่ยวกับบริหารจัดการระบบประปาหมู่บ้าน	เพื่อเพิ่มประสิทธิภาพในการบริหารจัดการระบบประปาหมู่บ้าน	บริหารจัดการเกี่ยวกับระบบการบริหารจัดการประปา	๕๐,๐๐๐	๕๐,๐๐๐	๕๐,๐๐๐	๕๐,๐๐๐	จำนวนกิจกรรม/โครงการในการสนับสนุน	ประชาชนมีความรู้เข้าใจการบริหารจัดการระบบประปาหมู่บ้าน	กองช่าง	

ที่	โครงการ	วัตถุประสงค์	เป้าหมาย (ผลผลิตของโครงการ)	งบประมาณ					ตัวชี้วัด (KPI)	ผลที่คาดว่าจะได้รับ	หน่วยงาน รับผิดชอบหลัก
				๒๕๖๑ (บาท)	๒๕๖๒ (บาท)	๒๕๖๓ (บาท)	๒๕๖๔ (บาท)	๒๕๖๕ (บาท)			
๒๔	ก่อสร้างถนนลูกรังเพื่อ การเกษตร หมู่ที่ ๑-๑๔ - ถนนลูกรังเพื่อการเกษตร และป้องกันแนวไฟฟ้าห้วยป่า ยุบ - ห้วยแม่กาง หมู่ที่ ๑ - ถนนลูกรังเพื่อ การเกษตรหมู่ที่ ๒ (บ้านแม่ จองไฟ-แม่เกษม) - ถนนลูกรังเพื่อ การเกษตรหมู่ที่ ๓ - ถนนลูกรังเพื่อการ เกษตรหมู่ที่ ๔ ถึงหมู่ ๑๓	เพื่อให้ประชาชนใน หมู่ที่ ๑-๑๔ และพื้นที่ใกล้เคียง มีถนนลูกรัง ใช้เพื่อการเกษตร	ถนนลูกรังกว้าง ๔ เมตร ยาว ไม่น้อยกว่า ๘,๐๐๐ เมตร ตาม แบบมาตรฐาน ทดแมลงานนา	๘๐๐,๐๐๐ (บาท)	๕๐๐,๐๐๐ (บาท)	๕๐๐,๐๐๐ (บาท)	๕๐๐,๐๐๐ (บาท)	๕๐๐,๐๐๐ (บาท)	จำนวนของถนน ลูกรังที่ได้รับการ ก่อสร้างเพิ่มขึ้น	ประชาชนมีการ คมนาคมที่สะดวก รวดเร็ว	กองช่าง

ที่	โครงการ	วัตถุประสงค์	เป้าหมาย (ผลผลิตของโครงการ)	๒๕๖๑ (บาท)	๒๕๖๒ (บาท)	๒๕๖๓ (บาท)	๒๕๖๔ (บาท)	๒๕๖๕ (บาท)	หมายเหตุ (KPI)	ผลที่คาดว่าจะได้รับ	หน่วยงาน รับผิดชอบหลัก
๒๖	โครงการถนนต่อตึกกรังบ้านนาแค หมู่ที่ ๓ ตำบลห้วยอ้อ เชื่อมต่อบ้านแม่หัด หมู่ที่ ๙ ตำบลบ้านปิ้ง อำเภออลอง จังหวัดแพร่	เพื่อให้ประชาชนหมู่ที่ ๑ - ๓ ตำบลห้วยอ้อ และหมู่ที่ ๙ ตำบลบ้านปิ้ง และพื้นที่ใกล้เคียง มีถนนลูกรังที่ได้มาตรฐาน	ถนนลูกรังกว้าง ๔ เมตร ยาว ๗,๙๐๐ เมตร ตามแบบมาตรฐาน	๕๐๐,๐๐๐	-	-	-	-	จำนวนของถนนลูกรังที่ได้รับการก่อสร้างเพิ่มขึ้น	ประชาชนมีการคมนาคมที่สะดวก รวดเร็ว	กองช่าง
๒๗	โครงการก่อสร้าง/ปรับปรุงถนนลูกรัง หมู่ที่ ๓, ๖ ตำบลห้วยอ้อ อำเภออลอง จังหวัดแพร่	เพื่อให้ประชาชน มีเส้นทางใช้เดินทางคมนาคมและเส้นทางเพื่อการเกษตรที่ได้มาตรฐาน	ก่อสร้าง/ปรับปรุงถนนลูกรัง ขอยป่าช้า - บ้านนายต่วนรัฐเจริญหลาย และซอยเชื่อมต่อ จำนวน ๒ สาย ขนาดกว้าง ๔.๐๐ เมตร ยาวรวม ๒,๒๒๒ เมตร	๒๐๐,๐๐๐	-	-	-	-	ระยะทางของถนนลูกรังที่ได้รับการก่อสร้าง	ประชาชนมีเส้นทางคมนาคมที่สะดวก รวดเร็ว	กองช่างและหน่วยงานอื่นที่เกี่ยวข้อง
๒๘	ถนนลูกรัง ขอยบ้าน นายไชยวุฒิ กันทะเขียว ถึง สะพานบ้านต้นฝิ่ง หมู่ที่ ๓	เพื่อปรับปรุงถนนให้มีสภาพดี เหมาะสมสำหรับการใช้งาน	ถนนลูกรังกว้าง ๔ เมตร ตามแบบมาตรฐาน ทด.แม่ลานนา	-	-	๑๐๐,๐๐๐	-	-	จำนวนของถนนลูกรังที่ได้รับการก่อสร้างเพิ่มขึ้น	ประชาชนมีการคมนาคมที่สะดวก รวดเร็ว	กองช่าง
๒๙	โครงการก่อสร้างถนนลูกรังอัดแน่นเชื่อมระหว่างตำบลบ้านปิ้ง หมู่ที่ ๕ ผ่านบ้านแม่ลานพัฒนา หมู่ที่ ๑๔ ถึงบ้านนาหม้อ หมู่ที่ ๖ ตำบลห้วยอ้อ อำเภออลอง จังหวัดแพร่	เพื่อให้ประชาชน มีเส้นทางใช้เดินทางคมนาคมและเส้นทางเพื่อการเกษตรที่ได้มาตรฐาน	ก่อสร้างถนนลูกรังขนาดกว้าง ๔.๐๐ เมตร ยาว ๓,๐๐๐ เมตร หนาเฉลี่ย ๐.๒๕ เมตร เชื่อมระหว่างตำบลบ้านปิ้ง หมู่ที่ ๕ ผ่านบ้านแม่ลานพัฒนา หมู่ที่ ๑๔ ถึงบ้านนาหม้อ หมู่ที่ ๖ ตำบลห้วยอ้อ อำเภออลอง จังหวัดแพร่	๔๐๐,๐๐๐	-	-	-	-	ระยะทางของถนนลูกรังที่ได้รับการก่อสร้าง	ประชาชนมีเส้นทางคมนาคมที่สะดวก รวดเร็ว	กองช่างและหน่วยงานอื่นที่เกี่ยวข้อง

ที่	โครงการ	วัตถุประสงค์	เป้าหมาย (ผลผลิตของโครงการ)	งบประมาณ					ตัวชี้วัด (KPI)	ผลที่คาดว่าจะได้รับ	หน่วยงานรับผิดชอบหลัก
				๒๕๖๑ (บาท)	๒๕๖๒ (บาท)	๒๕๖๓ (บาท)	๒๕๖๔ (บาท)	๒๕๖๕ (บาท)			
๓๐	ก่อสร้างถนนลูกรังพื้นที่เชื่อม หมู่ ๕ - หมู่ ๑๓ และถนนลูกรังและลำเหมืองนอกบ้าน หมู่ที่ ๔	เพื่อปรับปรุงถนนให้มีสภาพดี เหมาะแก่การรับการใช้งาน	ถนนลูกรังกว้าง ๔ เมตร ตามแบบมาตรฐาน ทต.แม่ลานนา	-	-	-	-	-	จำนวนของถนนลูกรังที่ได้รับการก่อสร้างเพิ่มขึ้น	ประชาชนมีการคมนาคมที่สะดวก รวดเร็ว	กองช่าง
๓๑	ปรับปรุงถนนลูกรังพร้อมวางระบายน้ำ ถนนสายรั้นยอด สักทองเก่า และถนนลูกรังซอยเจริญหลาย หมู่ที่ ๖	เพื่อให้ประชาชนในหมู่บ้าน และพื้นที่ใกล้เคียง มีถนนใช้ในการคมนาคม	ถนนลูกรังได้รับการปรับปรุง ความยาว ๑,๐๐๐ เมตร ตามแบบมาตรฐาน ทต.แม่ลานนา	-	-	๑๐๐,๐๐๐	-	-	จำนวนของถนนลูกรังที่ได้รับการปรับปรุง	ประชาชนมีการคมนาคมที่สะดวก รวดเร็ว	กองช่าง
๓๒	ปรับปรุงถนนลูกรังหลังเจ้าแม่จามเทวีถึงบ้านท่าลูก หมู่ที่ ๗	เพื่อให้ประชาชนในหมู่บ้าน และพื้นที่ใกล้เคียง มีถนนใช้ในการคมนาคม	ถนนลูกรังได้รับการปรับปรุง ความยาว ๘๐๐ เมตร ตามแบบมาตรฐาน ทต.แม่ลานนา	๑๐๐,๐๐๐	-	-	-	-	จำนวนของถนนลูกรังที่ได้รับการปรับปรุง	ประชาชนมีการคมนาคมที่สะดวก รวดเร็ว	กองช่าง
๓๓	โครงการปรับปรุงถนนลูกรังลำเหมืองลึก หมู่ที่ ๘	เพื่อให้ประชาชนในหมู่บ้าน และพื้นที่ใกล้เคียง มีถนนใช้ในการคมนาคม	ถนนลูกรังได้รับการปรับปรุง ความยาว ๘๐๐ เมตร ตามแบบมาตรฐาน ทต.แม่ลานนา	-	-	-	-	-	จำนวนของถนนลูกรังที่ได้รับการปรับปรุง	ประชาชนมีการคมนาคมที่สะดวก รวดเร็ว	กองช่าง
๓๔	โครงการก่อสร้างถนนลูกรังรอสวนสาธารณะทุ่งป่า หมู่ที่ ๘	เพื่อให้ประชาชนในหมู่บ้าน และพื้นที่ใกล้เคียง มีถนนใช้ในการคมนาคม	ถนนลูกรังได้รับการปรับปรุง ความยาว ๘๐๐ เมตร ตามแบบมาตรฐาน ทต.แม่ลานนา	-	-	-	-	-	จำนวนของถนนลูกรังที่ได้รับการก่อสร้างเพิ่มขึ้น	ประชาชนมีการคมนาคมที่สะดวก รวดเร็ว	กองช่าง
๓๕	โครงการก่อสร้างถนนลูกรังเสียบที่สาธารณะ หมู่ที่ ๘	เพื่อให้ประชาชนในหมู่บ้าน และพื้นที่ใกล้เคียง มีถนนใช้ในการคมนาคม	ถนนลูกรังได้รับการปรับปรุง ความยาว ๘๐๐ เมตร ตามแบบมาตรฐาน ทต.แม่ลานนา	-	-	๒๐๐,๐๐๐	-	-	จำนวนของถนนลูกรังที่ได้รับการก่อสร้างเพิ่มขึ้น	ประชาชนมีการคมนาคมที่สะดวก รวดเร็ว	กองช่าง

ที่	โครงการ	วัตถุประสงค์	เป้าหมาย (ผลผลิตของโครงการ)	งบประมาณ					ตัวชี้วัด (KPI)	ผลที่คาดว่าจะได้รับ	หน่วยงานรับผิดชอบหลัก
				๒๕๖๑ (บาท)	๒๕๖๒ (บาท)	๒๕๖๓ (บาท)	๒๕๖๔ (บาท)	๒๕๖๕ (บาท)			
๓๖	โครงการก่อสร้างสถานสหายอ่างเก็บน้ำห้วยวี หมู่ที่ ๙	เพื่อให้ประชาชนในหมู่บ้าน และพื้นที่ใกล้เคียง มีถนนใช้ในการคมนาคม	ถนนได้รับการปรับปรุง ตามแบบมาตรฐาน ทต.แม่ลานนา	๒๐๐,๐๐๐	-	-	-	-	จำนวนของถนนลูกรังที่ได้รับการก่อสร้างเพิ่มขึ้น	ประชาชนมีการคมนาคมที่สะดวก รวดเร็ว	กองช่าง
๓๗	โครงการก่อสร้างถนนลูกรัง หมู่ที่ ๙	เพื่อให้ประชาชนในหมู่บ้าน และพื้นที่ใกล้เคียง มีถนนใช้ในการคมนาคม	ถนนลูกรังได้รับการปรับปรุง ตามแบบมาตรฐาน ทต.แม่ลานนา	-	-	๒๐๐,๐๐๐	-	-	จำนวนของถนนลูกรังที่ได้รับการก่อสร้างเพิ่มขึ้น	ประชาชนมีการคมนาคมที่สะดวก รวดเร็ว	กองช่าง
๓๘	โครงการก่อสร้างถนนลูกรังซอยบ้านคู่มือ หมู่ที่ ๑๓	เพื่อให้ประชาชนในหมู่บ้าน และพื้นที่ใกล้เคียง มีถนนใช้ในการคมนาคม	ถนนลูกรังได้รับการปรับปรุง ตามแบบมาตรฐาน ทต.แม่ลานนา	-	-	๑๐๐,๐๐๐	-	-	จำนวนของถนนลูกรังที่ได้รับการก่อสร้างเพิ่มขึ้น	ประชาชนมีการคมนาคมที่สะดวก รวดเร็ว	กองช่าง
๓๙	โครงการถนนลูกรังสายข้างใต้โรงงาน บริษัท เจ เอ ทรัพย์ไพศาล	เพื่อปรับปรุงถนนให้มีสภาพดี เหมาะสมสำหรับการใช้งาน	ถนนลูกรังได้รับการปรับปรุง ตามแบบมาตรฐาน ทต.แม่ลานนา	-	-	๓๐๐,๐๐๐	-	-	จำนวนของถนนลูกรังที่ได้รับการปรับปรุง	ประชาชนมีการคมนาคมที่สะดวก รวดเร็ว	กองช่างและหน่วยงานที่เกี่ยวข้อง
๔๐	ปรับปรุงถนนลูกรังสายบ้านสายหลังโรงเรียนเลอวิทยาคมต่อถนนบ้านแม่ลานพัฒนาหมู่ ๑๔	เพื่อปรับปรุงถนนให้มีสภาพดี เหมาะสมสำหรับการใช้งาน	ถนนลูกรังกว้าง ๔ เมตร ตามแบบมาตรฐาน ทต.แม่ลานนา	-	-	๒๐๐,๐๐๐	-	-	จำนวนของถนนลูกรังที่ได้รับการปรับปรุง	ประชาชนมีการคมนาคมที่สะดวก รวดเร็ว	กองช่างและหน่วยงานที่เกี่ยวข้อง
๔๑	โครงการทางระบายน้ำซอยไปห้วยทรายขาว บ้านแม่ลานพัฒนา หมู่ที่ ๑๔	เพื่อปรับปรุงถนนให้มีสภาพดี เหมาะสมสำหรับการใช้งาน	วางท่อระบายน้ำ คสล. มอก.ขึ้น ๓ ขนาดเส้นผ่านศูนย์กลาง ๐.๔๐ เมตร และวางท่อระบายน้ำขนาดเส้นผ่านศูนย์กลาง ๐.๘๐ เมตร	-	๖๙,๐๐๐	-	-	-	จำนวนของถนนลูกรังที่ได้รับการปรับปรุง	ประชาชนมีการคมนาคมที่สะดวก รวดเร็ว	กองช่างและหน่วยงานที่เกี่ยวข้อง

ที่	โครงการ	วัตถุประสงค์	เป้าหมาย (ผลผลิตของโครงการ)	งบประมาณ					ตัวชี้วัด (KPI)	ผลที่คาดว่าจะได้รับ	หน่วยงานรับผิดชอบหลัก
				๒๕๖๑ (บาท)	๒๕๖๒ (บาท)	๒๕๖๓ (บาท)	๒๕๖๔ (บาท)	๒๕๖๕ (บาท)			
๔๒	ก่อสร้างถนนตรวจการณป่าไม้ หมู่ที่ ๑-๑๔ ตำบลท่าวอ้อ	เพื่อให้มีถนนให้มีความปลอดภัยสำหรับการใช้รถใช้รถ	ถนนลูกรังกว้าง ๔ เมตร ตามแบบมาตรฐาน ทด.แม่ลานนา	-	๓๐๐,๐๐๐	๓๐๐,๐๐๐	๓๐๐,๐๐๐	จำนวนของถนนที่ได้รับการก่อสร้างเพิ่มขึ้น	เจ้าหน้าที่และประชาชนที่สะดวก รวดเร็ว	กองช่าง	
๔๓	ปรับปรุงถนนตรวจการณป่าไม้ หมู่ที่ ๑-๑๔ ตำบลท่าวอ้อ	เพื่อให้มีถนนให้มีความปลอดภัยสำหรับการใช้รถใช้รถ	ถนนลูกรังกว้าง ๔ เมตร ตามแบบมาตรฐาน ทด.แม่ลานนา	-	๓๐๐,๐๐๐	๓๐๐,๐๐๐	จำนวนของถนนที่ได้รับการก่อสร้างเพิ่มขึ้น	เจ้าหน้าที่และประชาชนที่สะดวก รวดเร็ว	กองช่าง		
๔๔	โครงการถนนลูกรังบ้านนา หลวง - บ้านนาจอมขวัญ - บ้านนาไผ่ หมู่ที่ ๑๓ เชื่อมต่อกับตำบลท่าวอ้อ	เพื่อให้ประชาชนหมู่ที่ ๔-๕ หมู่ที่ ๑๓ ตำบลท่าวอ้อ และพื้นที่ใกล้เคียง มีถนนลูกรังที่ได้มาตรฐาน	ถนนลูกรังตามแบบมาตรฐาน	-	๕๐๐,๐๐๐	-	จำนวนของถนนลูกรังที่ได้รับการก่อสร้างเพิ่มขึ้น	ประชาชนที่มีการคมนาคมที่สะดวก รวดเร็วในการขนส่ง พืชผลทางการเกษตร	กองช่าง / อบจ.แพร่		
๔๕	โครงการถนนลูกรังอัดแน่น (เชื่อมบ้านบึงหมูที่ ๖ ถึง บ้านแม่ลานพัฒนาหมู่ที่ ๑๔) ขยายบ้านผู้กับบำรุง ถึงซอยสายบ้านผู้ช่วย บริเวณวัด ความยาว ๖๕๐ เมตร	เพื่อให้ประชาชนตำบลท่าวอ้อและตำบลบ้านบึง มีถนนลูกรังที่ได้มาตรฐาน	ถนนลูกรังตามแบบมาตรฐาน ความยาว ๖๕๐ เมตร	-	๕๐๐,๐๐๐	-	จำนวนของถนนลูกรังที่ได้รับการก่อสร้างเพิ่มขึ้น	ประชาชนที่มีการคมนาคมที่สะดวก รวดเร็วในการขนส่ง พืชผลทางการเกษตร	กองช่าง / อบจ.แพร่		

ที่	โครงการ	วัตถุประสงค์	เป้าหมาย (ผลผลิตของโครงการ)	งบประมาณ					ตัวชี้วัด (KPI)	ผลที่คาดว่าจะได้รับ	หน่วยงาน รับผิดชอบหลัก
				๒๕๖๑ (บาท)	๒๕๖๒ (บาท)	๒๕๖๓ (บาท)	๒๕๖๔ (บาท)	๒๕๖๕ (บาท)			
๔๖	ก่อสร้างถนน คสล. หมู่ ๒ - สายบ้านมายอง - บ้าน นายอก - สายบ้านนายแอ/อุราศรี (ขอยจ้างโรงเรียน)	เพื่อให้ประชาชน มีถนนใช้ในการ คมนาคมที่ได้มาตรฐาน	ถนน คสล. กว้าง ๔ ม. ยาว ๗๐ + ๑๕๐ เมตร ตามแบบ มาตรฐาน ทต.แม่ลานนา	๓๐๐,๐๐๐ (220,000)	-	-	-	-	จำนวนของถนนค สล. ที่ได้รับการ ก่อสร้างเพิ่มขึ้น	ประชาชนมีการ คมนาคมที่สะดวก รวดเร็ว	กองช่าง
๔๗	ก่อสร้างถนน คสล. หมู่ที่ ๓ - ขอยบ้านนายนิต ใจงาน - ขอยบ้านนายชย สนมแก้ว - ขอยบ้านนายละ จันทรีโส - ขอยบ้านนางศรีแพร ไชย ชั้นแก้ว - สายบ้านต้นผึ้ง - นาแก	เพื่อให้ประชาชน มีถนนใช้ในการ คมนาคมที่ได้มาตรฐาน	ถนน คสล. กว้าง ๔ ม. ยาวรวม ๕๐๐ เมตร ตามแบบมาตรฐาน ทต.แม่ลานนา	๒๕๐,๐๐๐	๒๕๐,๐๐๐	๒๕๐,๐๐๐	๒๕๐,๐๐๐	๒๕๐,๐๐๐	จำนวนของถนนค สล. ที่ได้รับการ ก่อสร้างเพิ่มขึ้น	ประชาชนมีการ คมนาคมที่สะดวก รวดเร็ว	กองช่าง
๔๘	โครงการปรับปรุงถนน คสล. ขอยทางไปบ้านต้นผึ้ง บ้านนาแก หมู่ที่ ๓	เพื่อให้ประชาชน มีถนนใช้ในการ คมนาคมที่ได้มาตรฐาน	ปรับปรุงถนน คสล. โดย ปรับปรุงช่องแสมเสริมผิวแอส ฟัลท์ติกคอนกรีตผิวจราจร กว้าง ๔.๐๐ เมตร ยาว ๒๐๐.๐๐ เมตร หน้า ๐.๐๔ เมตร หรือมี พื้นที่เสริมผิวแอสฟัลท์ติกคอนกรี ตไม่น้อยกว่า ๘๐๐.๐๐ ตาราง เมตรตามแบบแปลนของเทศบาล	-	-	๒๒๗,๐๐๐	-	-	จำนวนของถนนค สล. ที่ได้รับการ ก่อสร้างเพิ่มขึ้น	ประชาชนมีการ คมนาคมที่สะดวก รวดเร็ว	กองช่าง

ที่	โครงการ	วัตถุประสงค์	เป้าหมาย (ผลผลิตของโครงการ)	งบประมาณ					ตัวชี้วัด (KPI)	ผลที่คาดว่าจะได้รับ	หน่วยงาน รับผิดชอบหลัก
				๒๕๖๑ (บาท)	๒๕๖๒ (บาท)	๒๕๖๓ (บาท)	๒๕๖๔ (บาท)	๒๕๖๕ (บาท)			
๔๙	ก่อสร้างถนนคสล. หมู่ที่ ๔ เหนือสะพานนาหลวง ถึง เหมืองหนองน้ำเชื่อมทางตอ โป่งหมื่น หมู่ ๔	เพื่อให้ประชาชน มีถนนใช้ในการ คมนาคมที่ได้มาตรฐาน	ถนน คสล. กว้าง ๔ ม. ตามแบบ มาตรฐาน ทต.แม่ลานนา	๕๐๐,๐๐๐	-	-	-	-	จำนวนของถนนค สล. ที่ได้รับการ ก่อสร้างเพิ่มขึ้น	ประชาชนมีการ คมนาคมที่สะดวก รวดเร็ว	กองช่าง
๕๐	โครงการก่อสร้างถนน คสล. และรางระบายน้ำ คสล. พร้อม ฝกัป้ตรง บ้านผู้ช่วยบุญธรรม หมู่ที่ ๔	เพื่อให้ประชาชน มีถนนใช้ในการ คมนาคมที่ได้มาตรฐาน	ถนน คสล. กว้าง ๔ ม. ตามแบบมาตรฐาน ทต.แม่ลาน นา	๔๐๐,๐๐๐	-	-	-	-	จำนวนของถนนค สล. ที่ได้รับการ ก่อสร้างเพิ่มขึ้น	ประชาชนมีการ คมนาคมที่สะดวก รวดเร็ว	กองช่าง
๕๑	ก่อสร้างถนนคสล. ขอยเลียบลำเหมือง หมู่ที่ ๔	เพื่อให้ประชาชน มีถนนใช้ในการ คมนาคมที่ได้มาตรฐาน	ก่อสร้างถนน คสล. ขนาดกว้าง ๒.๕๐ เมตร ยาว ๒๒๘.๐๐ เมตร หนา ๐.๑๕ เมตร หรือมี พื้นที่ไม่น้อยกว่า ๕๗๐.๐๐ ตารางเมตร ตามแบบแปลนของเทศบาล	-	-	๒๙๐,๔๐๐	-	-	จำนวนของถนนค สล. ที่ได้รับการ ก่อสร้างเพิ่มขึ้น	ประชาชนมีการ คมนาคมที่สะดวก รวดเร็ว	กองช่าง
๕๒	ก่อสร้างถนนคสล. หมู่ที่ ๔ (บ้านปาง ช่างบ้านนาหน้อย)	เพื่อให้ประชาชน มีถนนใช้ในการ คมนาคมที่ได้มาตรฐาน	ถนน คสล. กว้าง ๔ ม. ยาว ตามแบบมาตรฐาน ทต.แม่ลานนา	-	๓๐๐,๐๐๐	-	-	-	จำนวนของถนนค สล. ที่ได้รับการ ก่อสร้างเพิ่มขึ้น	ประชาชนมีการ คมนาคมที่สะดวก รวดเร็ว	กองช่าง
๕๓	ก่อสร้างถนน คสล. ข้างท้ายแม่ กอง หมู่ที่ ๕	เพื่อให้ประชาชน มีถนนใช้ในการ คมนาคมที่ได้มาตรฐาน	ถนน คสล. กว้าง ๔ ม. ยาว ๑๕๐ เมตร ตามแบบมาตรฐาน ทต. แม่ลานนา	๓๐๐,๐๐๐	-	-	-	-	จำนวนถนนคสล. ที่ได้รับการก่อสร้าง เพิ่มขึ้น	ประชาชนมีการ คมนาคมที่สะดวก รวดเร็ว	กองช่าง

ที่	โครงการ	วัตถุประสงค์	เป้าหมาย (ผลผลิตของโครงการ)	งบประมาณ					ตัวชี้วัด (KPI)	ผลที่คาดว่าจะได้รับ	หน่วยงาน รับผิดชอบหลัก
				๒๕๖๑ (บาท)	๒๕๖๒ (บาท)	๒๕๖๓ (บาท)	๒๕๖๔ (บาท)	๒๕๖๕ (บาท)			
๕๔	ก่อสร้างถนนคสล. ขอยข้าง บ้านผู้ใหญ่โต วงจักร - สะพานห้วยแม่แก หมู่ที่ ๕	เพื่อให้ประชาชน มีถนนใช้ในการ คมนาคมที่ได้มาตรฐาน	ถนน คสล. กว้าง ๔ ม. ยาว ๒๐๐ เมตร ตามแบบมาตรฐาน ทต. แม่ลานนา	๓๕๐,๐๐๐	-	-	-	-	จำนวนถนนคสล. ได้รับการก่อสร้าง เพิ่มขึ้น	ประชาชนมีการ คมนาคมที่สะดวก รวดเร็ว	กองช่าง
๕๕	ก่อสร้างถนนคสล. หลัง ฝายไผ่ หมู่ ๕	เพื่อให้ประชาชน มีถนนใช้ในการ คมนาคมที่ได้มาตรฐาน	ถนน คสล. กว้าง ๔ ม. ตามแบบ มาตรฐาน ทต.แม่ลานนา	-	๓๕๐,๐๐๐	-	-	-	จำนวนถนนคสล. ได้รับการก่อสร้าง เพิ่มขึ้น	ประชาชนมีการ คมนาคมที่สะดวก รวดเร็ว	กองช่าง
๕๖	ก่อสร้างถนนคสล. ข้ามลัด คอนกรีต ขอย บ้านนายบรรเจ็ด วงชัยหมู่ ๕	เพื่อให้ประชาชน มีถนนใช้ในการ คมนาคมที่ได้มาตรฐาน	ถนน คสล. กว้าง ๔ ม. ตาม แบบมาตรฐาน ทต.แม่ลานนา	-	๒๕๐,๐๐๐	-	-	-	จำนวนถนนคสล. ได้รับการก่อสร้าง เพิ่มขึ้น	ประชาชนมีการ คมนาคมที่สะดวก รวดเร็ว	กองช่าง
๕๗	ก่อสร้างถนนคสล. หมู่ ๕ - ขอบบ้านนายทองดี อินภิบาล - ขอบบ้านนางภาสินี	เพื่อให้ประชาชน มีถนนใช้ในการ คมนาคมที่ได้มาตรฐาน	ถนน คสล. กว้าง ๔ ม. ยาว ๒๐๐ เมตร ตามแบบมาตรฐาน ทต. แม่ลานนา	-	๒๐๐,๐๐๐	๑๕๐,๐๐๐	-	-	จำนวนถนนคสล. ได้รับการก่อสร้าง เพิ่มขึ้น	ประชาชนมีการ คมนาคมที่สะดวก รวดเร็ว	กองช่าง
๕๘	โครงการก่อสร้างถนน คสล. สายหนองน้อย ซ้ำโรงเรียน พิทักษ์หมู่ที่ ๖	เพื่อให้ประชาชน มีถนนใช้ในการ คมนาคมที่ได้มาตรฐาน	ถนน คสล. กว้าง ๔ ม. ตามแบบมาตรฐาน ทต.แม่ลานนา	๔๐๐,๐๐๐	-	-	-	-	จำนวนถนนคสล. ได้รับการก่อสร้าง เพิ่มขึ้น	ประชาชนมีการ คมนาคมที่สะดวก รวดเร็ว	กองช่าง
๕๙	ก่อสร้างถนน คสล. หมู่ที่ ๖ ขอบบ้านป่าสมหมาย	เพื่อให้ประชาชน มีถนนใช้ในการ คมนาคมที่ได้มาตรฐาน	ถนน คสล. กว้าง ๔ ม. ยาว ๘๐ เมตร ตามแบบมาตรฐาน ทต.แม่ลานนา	-	๑๐๐,๐๐๐	-	-	-	จำนวนถนนคสล. ได้รับการก่อสร้าง เพิ่มขึ้น	ประชาชนมีการ คมนาคมที่สะดวก รวดเร็ว	กองช่าง

ที่	โครงการ	วัตถุประสงค์	เป้าหมาย (ผลผลิตของโครงการ)	งบประมาณ					ตัวชี้วัด (KPI)	ผลที่คาดว่าจะได้รับ	หน่วยงานรับผิดชอบหลัก
				๒๕๖๑ (บาท)	๒๕๖๒ (บาท)	๒๕๖๓ (บาท)	๒๕๖๔ (บาท)	๒๕๖๕ (บาท)			
๖๐	ก่อสร้างถนน คลส. หมู่ที่ ๖ - ซอยออกฟ้าไฮดัล - ซอยร้านป่าปี	เพื่อให้ประชาชน มีถนนใช้ในการคมนาคมที่ได้มาตรฐาน	ถนน คลส.กว้าง ๔ ม.ยาว ๕๐๐ เมตร ตามแบบมาตรฐาน ทต.แม่ลานนา	-	๒๕๐,๐๐๐	๒๕๐,๐๐๐	-	-	จำนวนถนนคลส. ได้รับการก่อสร้างเพิ่มขึ้น	ประชาชนมีการคมนาคมที่สะดวก รวดเร็ว	กองช่างและ หน่วยงานอื่น
๖๑	ก่อสร้างถนน คลส. หมู่ที่ ๘	เพื่อให้ประชาชน มีถนนใช้ในการคมนาคมที่ได้มาตรฐาน	ถนน คลส.กว้าง ๔ ม.ยาว ๓๐๐ เมตร ตามแบบมาตรฐาน ทต.แม่ลานนา	๑๕๐,๐๐๐	๓๐๐,๐๐๐	-	-	จำนวนถนนคลส. ได้รับการก่อสร้างเพิ่มขึ้น	ประชาชนมีการคมนาคมที่สะดวก รวดเร็ว	กองช่างและ หน่วยงานอื่น	
๖๒	โครงการก่อสร้างถนน คลส. หมู่ที่ ๑๐ สายโคกพยอม เชื่อมต่อโครงการเดิม	เพื่อให้ประชาชน มีถนนใช้ในการคมนาคมที่ได้มาตรฐาน	ถนน คลส.กว้าง ๔ ม.ยาว ๓๐๐ เมตร ตามแบบมาตรฐาน ทต.แม่ลานนา	๓๕๐,๐๐๐	-	-	-	จำนวนถนนคลส. ได้รับการก่อสร้างเพิ่มขึ้น	ประชาชนมีการคมนาคมที่สะดวก รวดเร็ว	กองช่าง	
๖๓	โครงการก่อสร้างถนน คลส. หมู่ที่ ๑๐ สายข้าง สะพานห้วยแม่ลานเชื่อมต่อโครงการเดิม	เพื่อให้ประชาชน มีถนนใช้ในการคมนาคมที่ได้มาตรฐาน	ถนน คลส.กว้าง ๔ ม.ยาว ๕๐๐ เมตร ตามแบบมาตรฐาน ทต.แม่ลานนา	-	๕๐๐,๐๐๐	-	-	จำนวนถนนคลส. ได้รับการก่อสร้างเพิ่มขึ้น	ประชาชนมีการคมนาคมที่สะดวก รวดเร็ว	กองช่าง	
๖๔	ก่อสร้างถนน คลส. หมู่ที่ ๑๑	เพื่อให้ประชาชน มีถนนในการคมนาคมที่ได้มาตรฐาน	ถนน คลส.กว้าง ๔ ม.ยาว ๕๐๐ เมตร ตามแบบมาตรฐาน ทต.แม่ลานนา	-	๒๕๐,๐๐๐	-	-	จำนวนถนนคลส. ได้รับการก่อสร้างเพิ่มขึ้น	ประชาชนมีการคมนาคมที่สะดวก รวดเร็ว	กองช่างและ หน่วยงานอื่น	
๖๕	ปรับปรุงถนน คลส. ซอย ประปาหมู่บ้าน บ้านแม่ลานเหนือ หมู่ที่ ๑๑	เพื่อให้ประชาชน มีถนนในการคมนาคมที่ได้มาตรฐาน	ปรับปรุงถนน คลส. ปรับปรุงซ่อมแซมเสริมผิวแอสฟัลต์ติกคอนกรีตผิวจราจร กว้าง ๔.๐๐ เมตร ยาวรวม ๑,๐๐๐ เมตร ทน ๐.๐๕ เมตร ตามแบบแปลนของเทศบาล	-	๓๐๐,๐๐๐	๒๗๘,๖๐๐	๓๐๐,๐๐๐	๓๐๐,๐๐๐	จำนวนถนนคลส. ได้รับการปรับปรุง	ประชาชนมีการคมนาคมที่สะดวก รวดเร็ว ปลอดภัย	กองช่าง

ที่	โครงการ	วัตถุประสงค์	เป้าหมาย (ผลผลิตของโครงการ)	งบประมาณ					ตัวชี้วัด (KPI)	ผลที่คาดว่าจะได้รับ	หน่วยงาน รับผิดชอบหลัก
				๒๕๖๑ (บาท)	๒๕๖๒ (บาท)	๒๕๖๓ (บาท)	๒๕๖๔ (บาท)	๒๕๖๕ (บาท)			
๖๖	ก่อสร้างถนน คสล.หมู่ที่ ๑๒	เพื่อให้ประชาชน มีถนนใช้ในการคมนาคมที่ได้มาตรฐาน	ถนน คสล. กว้าง ๔ ม. ยาว รวม ๖๐๐ ม.ตามแบบมาตรฐาน ทต.แม่ลานนา	๓๐๐,๐๐๐	๓๐๐,๐๐๐	-	-	-	ประชาชนมีการคมนาคมที่สะดวกรวดเร็ว	กองช่าง	
๖๗	โครงการก่อสร้างถนน คสล. หมู่ที่ ๑๓ (จุดประปาหมู่บ้าน)	เพื่อให้ประชาชน มีถนนใช้ในการคมนาคมที่ได้มาตรฐาน	ถนน คสล. กว้าง ๔ ม. ยาว ๓๐๐ เมตร ตามแบบมาตรฐาน ทต.แม่ลานนา	-	๓๐๐,๐๐๐	-	-	-	ประชาชนมีการคมนาคมที่สะดวกรวดเร็ว	กองช่าง	
๖๘	โครงการก่อสร้างถนน คสล. หมู่ที่ ๑๓ - ขอยหลังบ้านกุ่มอินสวน - ขอยบ้านนางพททิพย์ อินจินดา	เพื่อให้ประชาชน มีถนนใช้ในการคมนาคมที่ได้มาตรฐาน	ถนน คสล. กว้าง ๔ ม. ยาว ๓๐๐ เมตร ตามแบบมาตรฐาน ทต.แม่ลานนา	-	๓๐๐,๐๐๐	-	-	-	ประชาชนมีการคมนาคมที่สะดวกรวดเร็ว	กองช่าง	
๖๙	โครงการก่อสร้างถนน คสล. หมู่ที่ ๑๓ ขอยบ้านนายเรียง เบียงเปี้ย	เพื่อให้ประชาชน มีถนนใช้ในการคมนาคมที่ได้มาตรฐาน	ถนน คสล. กว้าง ๔ ม. ตามแบบมาตรฐาน ทต.แม่ลานนา	-	๓๐๐,๐๐๐	-	-	-	ประชาชนมีการคมนาคมที่สะดวกรวดเร็ว	กองช่าง	
๗๐	ก่อสร้างถนน คสล.หมู่ที่ ๑๔ - ขอยสมบุญ ณ กาบึง - ขอยสวนเจ	เพื่อให้ประชาชน มีถนนใช้ในการคมนาคมที่ได้มาตรฐาน	ถนน คสล. กว้าง ๔ ม. ยาว ๕๐๐ เมตร ตามแบบมาตรฐาน ทต.แม่ลานนา	-	-	๕๐๐,๐๐๐	-	-	ประชาชนมีการคมนาคมที่สะดวกรวดเร็ว	กองช่าง	
๗๑	ก่อสร้างถนน คสล.หมู่ที่ ๑๔ - ขอยบ้านนายสมเป่าถัน - ขอยฟู่ - ขอยบ้านนายจันทร์เบ็ง - ขอยบ้านนายจันทร์เบ็ง	เพื่อให้ประชาชน มีถนนใช้ในการคมนาคมที่ได้มาตรฐาน	ถนน คสล. กว้าง ๔ ม. ยาว ๕๐๐ เมตร ตามแบบมาตรฐาน ทต.แม่ลานนา	-	๔๐๐,๐๐๐	-	-	-	ประชาชนมีการคมนาคมที่สะดวกรวดเร็ว	กองช่าง	

ที่	โครงการ	วัตถุประสงค์	เป้าหมาย (ผลผลิตของโครงการ)	งบประมาณ					ตัวชี้วัด (KPI)	ผลที่คาดว่าจะได้รับ	หน่วยงาน รับผิดชอบหลัก
				๒๕๖๑ (บาท)	๒๕๖๒ (บาท)	๒๕๖๓ (บาท)	๒๕๖๔ (บาท)	๒๕๖๕ (บาท)			
๗๒	ก่อสร้างถนน คสล.ซอย สารวัตรบำรุง หมู่ที่ ๑๔	เพื่อให้ประชาชน มีถนนใช้ในการ คมนาคมที่ได้มาตรฐาน	ถนน คสล.กว้าง ๔ เมตร ๕๐๐ เมตร ตามแบบมาตรฐาน ทต.แม่ลานนา	-	๕๐๐,๐๐๐	-	๕๐๐,๐๐๐	-	จำนวนถนนคสล. ได้รับการก่อสร้าง เพิ่มขึ้น	ประชาชนมีการ คมนาคมที่สะดวก รวดเร็ว	กองช่าง
๗๓	ปรับปรุงถนน คสล. ซอยศูนย์เด็ก - ซอยถาวร บ้าน แม่เกษม หมู่ที่ ๑	เพื่อให้ประชาชน มีถนนใช้ในการ คมนาคมที่ได้มาตรฐาน	ปรับปรุงเสริมผิวแอสฟัลท์ ที กคอนกรีต ผิวจราจร กว้าง ๔.๐๐ เมตร ยาว ๓๒๕.๐๐ เมตร ทน ๐.๐๔ เมตร ตาม แบบแปลนของเทศบาล	-	๓๕๑,๐๐๐	-	-	-	จำนวนถนนคสล. ได้รับการปรับปรุง เพิ่มขึ้น	ประชาชนมีการ คมนาคมที่สะดวก รวดเร็ว	กองช่าง
๗๔	ปรับปรุงถนน คสล.ในหมู่บ้าน หมู่ที่ ๑	เพื่อให้ประชาชน มีถนนใช้ในการ คมนาคมที่ได้มาตรฐาน	ถนน คสล.ตามแบบมาตรฐาน ทต.แม่ลานนา	-	๓๐๐,๐๐๐	-	๓๐๐,๐๐๐	๓๐๐,๐๐๐	จำนวนถนนคสล. ได้รับการปรับปรุง เพิ่มขึ้น	ประชาชนมีการ คมนาคมที่สะดวก รวดเร็ว	กองช่าง
๗๕	ก่อสร้างถนน คสล.สายบ้าน นายทมี หมู่ที่ ๑	เพื่อให้ประชาชน มีถนนใช้ในการ คมนาคมที่ได้มาตรฐาน	ถนน คสล.ตามแบบมาตรฐาน ทต.แม่ลานนา	-	๑๐๐,๐๐๐	-	-	-	จำนวนถนนคสล. ได้รับการก่อสร้าง เพิ่มขึ้น	ประชาชนมีการ คมนาคมที่สะดวก รวดเร็ว	กองช่าง
๗๖	ก่อสร้างถนน คสล.สายบ้าน ผู้ใหญ่ชุม - อ่างเก็บน้ำ หมู่ที่ ๒	เพื่อให้ประชาชน มีถนนใช้ในการ คมนาคมที่ได้มาตรฐาน	ถนน คสล.ตามแบบมาตรฐาน ทต.แม่ลานนา	-	๒๐๐,๐๐๐	-	-	-	จำนวนถนนคสล. ได้รับการก่อสร้าง เพิ่มขึ้น	ประชาชนมีการ คมนาคมที่สะดวก รวดเร็ว	กองช่าง
๗๗	ก่อสร้าง ถนน คสล.น้ำตัน สายแม่เปด - แม่เกษม หมู่ที่ ๒	เพื่อให้ประชาชน มีถนนใช้ในการ คมนาคมที่ได้มาตรฐาน	ถนน คสล. ตามแบบมาตรฐาน ทต.แม่ลานนา	-	๓๐๐,๐๐๐	-	-	-	จำนวนถนนคสล. ได้รับการก่อสร้าง เพิ่มขึ้น	ประชาชนมีการ คมนาคมที่สะดวก รวดเร็ว	กองช่าง

ที่	โครงการ	วัตถุประสงค์	เป้าหมาย (ผลผลิตของโครงการ)	งบประมาณ						ตัวชี้วัด (KPI)	ผลที่คาดว่าจะได้รับ	หน่วยงานรับผิดชอบหลัก
				๒๕๖๑ (บาท)	๒๕๖๒ (บาท)	๒๕๖๓ (บาท)	๒๕๖๔ (บาท)	๒๕๖๕ (บาท)				
๗๘	ปรับปรุงถนนลูกจ้างสายแม่ปาด - แม่เกษม หมู่ที่ ๒	เพื่อให้ประชาชน มีถนนใช้ในการคมนาคมที่ได้มาตรฐาน	ถนนลูกรังตามแบบมาตรฐาน ทต.แม่ลานนา	-	-	๒๕๐,๐๐๐	-	-	-	จำนวนถนนได้รับการปรับปรุงเพิ่มขึ้น	ประชาชนมีการคมนาคมที่สะดวก รวดเร็วในการขนย้ายสินค้าทางการเกษตร	กองช่าง
๗๙	ก่อสร้างถนน คลส.สายบ้านต้นผึ้ง (หน้าวัดนาแก - บ้านต้นผึ้ง) เชื่อมต่อโครงการเดิม	เพื่อให้ประชาชน มีถนนใช้ในการคมนาคมที่ได้มาตรฐาน	ถนน คลส.ตามแบบมาตรฐาน ทต.แม่ลานนา	-	๒๖๔,๒๐๐	๒๕๐,๐๐๐	๒๕๐,๐๐๐	-	-	จำนวนถนนคลส.ได้รับการก่อสร้างเพิ่มขึ้น	ประชาชนมีการคมนาคมที่สะดวก รวดเร็ว	กองช่าง
๘๐	โครงการปรับปรุงถนน คลส.ขอยตลอดสัดไปถนนสถานีบ้านนาจอมขวัญ หมู่ที่ ๕	เพื่อให้ประชาชน มีถนนใช้ในการคมนาคมที่ได้มาตรฐาน	ถนนได้รับการปรับปรุงตามแบบมาตรฐาน ทต.แม่ลานนา	-	๑๑๘,๘๐๐	-	-	-	-	จำนวนถนนคลส.ได้รับการปรับปรุงเพิ่มขึ้น	ประชาชนมีการคมนาคมที่สะดวก รวดเร็ว	กองช่าง
๘๑	ก่อสร้าง ถนน คลส. ขอย เลียบห้วยแม่แกง บ้านนาจอมขวัญ หมู่ที่ ๕	เพื่อให้ประชาชน มีถนนใช้ในการคมนาคมที่ได้มาตรฐาน	ถนน คลส.ตามแบบมาตรฐาน ทต.แม่ลานนา	-	๑๓๑,๙๐๐	-	-	-	-	จำนวนถนนคลส.ได้รับการก่อสร้างเพิ่มขึ้น	ประชาชนมีการคมนาคมที่สะดวก รวดเร็ว	กองช่าง
๘๒	ก่อสร้างถนน คลส.ขอย โรงเรียนพิทยภมร หมู่ที่ ๖	เพื่อให้ประชาชน มีถนนใช้ในการคมนาคมที่ได้มาตรฐาน	ถนน คลส.ตามแบบมาตรฐาน ทต.แม่ลานนา	-	๑๖๕,๒๐๐	๑๙๑,๙๐๐	๒๐๐,๐๐๐	๒๐๐,๐๐๐	๒๐๐,๐๐๐	จำนวนถนนคลส.ได้รับการก่อสร้างเพิ่มขึ้น	ประชาชนมีการคมนาคมที่สะดวก รวดเร็ว	กองช่าง
๘๓	ก่อสร้าง ถนน คลส. ขอยบ่อขยะ บ้านหัวย้อ หมู่ที่ ๘	เพื่อให้ประชาชน มีถนนใช้ในการคมนาคมที่ได้มาตรฐาน	ถนน คลส. ขนาดกว้าง ๓.๕๐ เมตร ยาว ๙๕.๐๐ เมตร ทน ๐.๑๕ เมตร ตามแบบแปลนของเทศบาล	-	๑๖๙,๗๐๐	-	-	-	-	จำนวนถนนคลส.ได้รับการก่อสร้างเพิ่มขึ้น	ประชาชนมีการคมนาคมที่สะดวก รวดเร็ว	กองช่าง

ที่	โครงการ	วัตถุประสงค์	เป้าหมาย (ผลผลิตของโครงการ)	งบประมาณ					ตัวชี้วัด (KPI)	ผลที่คาดว่าจะได้รับ	หน่วยงานรับผิดชอบหลัก
				๒๕๖๑ (บาท)	๒๕๖๒ (บาท)	๒๕๖๓ (บาท)	๒๕๖๔ (บาท)	๒๕๖๕ (บาท)			
๘๔	ก่อสร้างถนน คลส.ไปอ่างเก็บน้ำห้วยวัว หมู่ที่ ๙	เพื่อให้ประชาชน มีถนนใช้ในการคมนาคมที่ได้มาตรฐาน	ถนน คลส.ตามแบบมาตรฐาน ทด.แม่ลานนา	-	๑๕๐,๐๐๐	๑๕๐,๐๐๐	-	-	จำนวนถนนคลส.ที่ได้รับการก่อสร้างเพิ่มขึ้น	ประชาชนมีการคมนาคมที่สะดวก รวดเร็ว	กองช่าง
๘๕	โครงการก่อสร้างถนน คลส. หมู่ที่ ๑๐ สายข้างสะพานห้วยแม่ลานเชื่อมต่อกับโครงการเดิม	เพื่อให้ประชาชน มีถนนใช้ในการคมนาคมที่ได้มาตรฐาน	ถนน คลส.ตามแบบมาตรฐาน ทด.แม่ลานนา	-	๑๖๕,๙๐๐	-	-	-	จำนวนถนนคลส.ที่ได้รับการก่อสร้างเพิ่มขึ้น	ประชาชนมีการคมนาคมที่สะดวก รวดเร็ว	กองช่าง
๘๖	ก่อสร้างถนน คลส.ทางไปสะพานแม่ลาน หมู่ที่ ๑๑	เพื่อให้ประชาชน มีถนนใช้ในการคมนาคมที่ได้มาตรฐาน	ถนน คลส.ตามแบบมาตรฐาน ทด.แม่ลานนา	-	๑๘๗,๓๐๐	-	-	-	จำนวนถนนคลส.ที่ได้รับการก่อสร้างเพิ่มขึ้น	ประชาชนมีการคมนาคมที่สะดวก รวดเร็ว	กองช่าง
๘๗	โครงการปรับปรุงถนน คลส. (ขอยไปสะพานแม่ลาน) หมู่ที่ ๙	เพื่อให้ประชาชน มีถนนใช้ในการคมนาคมที่ได้มาตรฐาน	ปรับปรุงซ่อมแซมเสริมผิวแอสฟัลท์ติกคอนกรีตผิวจราจร ขนาดกว้าง ๔.๐๐ เมตร ยาว ๒๓๕.๐๐ เมตร หนา ๐.๐๔ เมตร หรือมีพื้นที่เสริมผิวแอสฟัลท์ติก ไม่น้อยกว่า ๙๔๐ ตารางเมตร	๒๕๐,๐๐๐	๓๗๐,๐๐๐	-	-	-	จำนวนถนนคลส.ที่ได้รับการก่อสร้างเพิ่มขึ้น	ประชาชนมีการคมนาคมที่สะดวก รวดเร็ว	กองช่าง
๘๘	ก่อสร้างถนน คลส.ขอยนายสมบูรณ์ ถัดถนนแก้ว หมู่ที่ ๑๑	เพื่อให้ประชาชน มีถนนใช้ในการคมนาคมที่ได้มาตรฐาน	ถนน คลส.ตามแบบมาตรฐาน ทด.แม่ลานนา	-	๑๐๐,๐๐๐	-	-	-	จำนวนถนนคลส.ที่ได้รับการก่อสร้างเพิ่มขึ้น	ประชาชนมีการคมนาคมที่สะดวก รวดเร็ว	กองช่าง
๘๙	ปรับปรุงถนนลูกรังไปพื้นที่ลาดตระเวนป่าชุมชน หมู่ที่ ๑๑	เพื่อปรับปรุงถนนให้มีสภาพดี เหมาะสมสำหรับการใช้งาน	ถนนลูกรังตามแบบมาตรฐาน ทด.แม่ลานนา	-	-	๒๐๐,๐๐๐	-	-	จำนวนถนนลูกรังที่ได้รับการปรับปรุง	ประชาชนมีการคมนาคมที่สะดวก รวดเร็ว	กองช่างและหน่วยงานที่เกี่ยวข้อง

ที่	โครงการ	วัตถุประสงค์	เป้าหมาย (ผลผลิตของโครงการ)	งบประมาณ					ตัวชี้วัด (KPI)	ผลที่คาดว่าจะได้รับ	หน่วยงาน รับผิดชอบหลัก
				๒๕๖๑ (บาท)	๒๕๖๒ (บาท)	๒๕๖๓ (บาท)	๒๕๖๔ (บาท)	๒๕๖๕ (บาท)			
๔๐	ปรับปรุง ถนน คสล. ภายในหมู่บ้าน บ้านแม่ลานใต้ หมู่ที่ ๑๒	เพื่อปรับปรุงถนนให้มีสภาพดี เหมาะสมสำหรับการใช้งาน	ถนนลูกรังตามแบบมาตรฐาน ทด.แม่ลานนา	-	๓๗๕,๐๐๐	-	-	-	จำนวนของถนนลูกรังที่ได้รับการปรับปรุง	ประชาชนมีการคมนาคมที่สะดวก รวดเร็ว	กองช่างและหน่วยงานที่เกี่ยวข้อง
๔๑	โครงการก่อสร้างถนน คสล. เลียบหมู่บ้านฝั่งตะวันออก หมู่ที่ ๑๓	เพื่อให้ประชาชน มีถนนใช้ในการคมนาคมที่ได้มาตรฐาน	ถนน คสล.ตามแบบมาตรฐาน ทด.แม่ลานนา	-	-	๓๐๐,๐๐๐	๓๐๐,๐๐๐	๓๐๐,๐๐๐	จำนวนถนนคสล.ที่ได้รับการก่อสร้างเพิ่มขึ้น	ประชาชนมีการคมนาคมที่สะดวก รวดเร็ว	กองช่าง
๔๒	ก่อสร้างถนนข้ามห้วยแม่ลาน หมู่ที่ ๑๔	เพื่อให้ประชาชน มีถนนใช้ในการคมนาคมที่ได้มาตรฐาน	ถนน คสล.ตามแบบมาตรฐาน ทด.แม่ลานนา	-	-	๑๕๐,๐๐๐	-	-	จำนวนถนนคสล.ที่ได้รับการก่อสร้างเพิ่มขึ้น	ประชาชนมีการคมนาคมที่สะดวก รวดเร็ว	กองช่าง
๔๓	โครงการก่อสร้างถนน คสล. จากร้านลานนาคาเฟ่ไปห้วยแม่ลาน หมู่ที่ ๑๔	เพื่อให้ประชาชน มีถนนใช้ในการคมนาคมที่ได้มาตรฐาน	ถนน คสล.ตามแบบมาตรฐาน ทด.แม่ลานนา	-	-	๓๐๐,๐๐๐	๓๐๐,๐๐๐	๓๐๐,๐๐๐	จำนวนถนนคสล.ที่ได้รับการก่อสร้างเพิ่มขึ้น	ประชาชนมีการคมนาคมที่สะดวก รวดเร็ว	กองช่าง
๔๔	โครงการก่อสร้างถนน คสล. (ขอย้าง ร.ร.พิทักษ์) หมู่ที่ ๖ ตำบลห้วยอ้อ	เพื่อให้ประชาชน มีถนนใช้ในการคมนาคมที่ได้มาตรฐาน	ถนน คสล. ขนาดกว้าง ๔.๐๐ เมตร ยาว ๑๐๗.๐๐ เมตร หนา ๐.๑๕ เมตร หรือมีพื้นที่ไม่น้อยกว่า ๔๒๘.๐๐ ตารางเมตร ตามแบบแปลนของเทศบาล	๒๕๐,๐๐๐	-	-	-	-	จำนวนถนนคสล.ที่ได้รับการก่อสร้างเพิ่มขึ้น	ประชาชนมีการคมนาคมที่สะดวก รวดเร็ว	กองช่าง

ที่	โครงการ	วัตถุประสงค์	เป้าหมาย (ผลผลิตของโครงการ)	งบประมาณ					ตัวชี้วัด (KPI)	ผลที่คาดว่าจะได้รับ	หน่วยงานรับผิดชอบหลัก
				๒๕๖๑ (บาท)	๒๕๖๒ (บาท)	๒๕๖๓ (บาท)	๒๕๖๔ (บาท)	๒๕๖๕ (บาท)			
๙๕	โครงการก่อสร้างถนน คลส. (ขอยัดงบประมาณ) หมู่ที่ ๑๐ ตำบลหัวย้อย	เพื่อให้ประชาชน มีถนนใช้ในการคมนาคมที่ได้มาตรฐาน	ถนน คลส. ขนาดกว้าง ๔.๐๐ เมตร ยาว ๑๐๗.๐๐ เมตร หนา ๐.๑๕ เมตร หรือมีพื้นที่ไม่น้อยกว่า ๔๒๘.๐๐ ตารางเมตร ตามแบบแปลนของเทศบาล	-	-	-	-	-	จำนวนถนนคลส. ได้รับการก่อสร้างเพิ่มขึ้น	ประชาชนมีการคมนาคมที่สะดวก รวดเร็ว	กองช่าง
๙๖	โครงการก่อสร้างถนน คลส. (ขอยัดงบประมาณ) หมู่ที่ ๘ ตำบลหัวย้อย	เพื่อให้ประชาชน มีถนนใช้ในการคมนาคมที่ได้มาตรฐาน	ถนน คลส. ขนาดกว้าง ๓.๕๐ เมตร ยาว ๔๓ เมตร หนา ๐.๑๕ เมตร หรือมีพื้นที่ไม่น้อยกว่า ๑๕๐.๕๐ ตารางเมตร ตามแบบแปลนของเทศบาล	-	-	-	-	-	จำนวนถนนคลส. ได้รับการก่อสร้างเพิ่มขึ้น	ประชาชนมีการคมนาคมที่สะดวก รวดเร็ว	กองช่าง
๙๗	โครงการก่อสร้างถนน คลส. (ขอยัดงบประมาณ) หมู่ที่ ๕ ตำบลหัวย้อย	เพื่อให้ประชาชน มีถนนใช้ในการคมนาคมที่ได้มาตรฐาน	ถนน คลส. ขนาดกว้าง ๔.๐๐ เมตร ยาว ๑๖๐.๐๐ เมตร หนา ๐.๑๕ เมตร หรือมีพื้นที่ไม่น้อยกว่า ๖๔๐.๐๐ ตารางเมตร ตามแบบแปลนของเทศบาล	-	-	-	-	-	จำนวนถนนคลส. ได้รับการก่อสร้างเพิ่มขึ้น	ประชาชนมีการคมนาคมที่สะดวก รวดเร็ว	กองช่าง
๙๘	โครงการก่อสร้างถนน คลส. (ทางไปบ้านต้นผึ้ง) หมู่ที่ ๓ ตำบลหัวย้อย	เพื่อให้ประชาชน มีถนนใช้ในการคมนาคมที่ได้มาตรฐาน	ถนน คลส. ขนาดกว้าง ๔.๐๐ เมตร ยาว ๑๔๕.๐๐ เมตร หนา ๐.๑๕ เมตร หรือมีพื้นที่ไม่น้อยกว่า ๕๘๐.๐๐ ตารางเมตร ตามแบบแปลนของเทศบาล	-	-	-	-	-	จำนวนถนนคลส. ได้รับการก่อสร้างเพิ่มขึ้น	ประชาชนมีการคมนาคมที่สะดวก รวดเร็ว	กองช่าง

ที่	โครงการ	วัตถุประสงค์	เป้าหมาย (ผลผลิตของโครงการ)	งบประมาณ					ตัวชี้วัด (KPI)	ผลที่คาดว่าจะได้รับ	หน่วยงาน รับผิดชอบหลัก
				๒๕๖๑ (บาท)	๒๕๖๒ (บาท)	๒๕๖๓ (บาท)	๒๕๖๔ (บาท)	๒๕๖๕ (บาท)			
๙๙	โครงการก่อสร้างถนน คสล. (ทางไปอ่างห้วยวี) หมู่ที่ ๙ ตำบลห้วยอ้อ	เพื่อให้ประชาชน มีถนนใช้ในการคมนาคมที่ได้มาตรฐาน	ถนน คสล. ขนาดกว้าง ๔.๐๐ เมตร ยาว ๑๐๗.๐๐ เมตร หนา ๐.๑๕ เมตร หรือมีพื้นที่ไม่น้อยกว่า ๔๒๘ ตารางเมตร ตามแบบแปลนของเทศบาล	๒๕๖๑ (บาท)	-	-	-	-	จำนวนถนนคสล. ได้รับการก่อสร้างเพิ่มขึ้น	ประชาชนมีการคมนาคมที่สะดวก รวดเร็ว	กองช่าง
๑๐๐	โครงการก่อสร้างถนน คสล. และโครงการวางท่อระบายน้ำ คสล. และบ่อพัก พร้อมฝก่ปิดบ่อ (ขอยบ้านเศษบุญธรรม) หมู่ที่ ๔ ตำบลห้วยอ้อ	เพื่อให้ประชาชน มีถนนใช้ในการคมนาคมที่ได้มาตรฐาน	ก่อสร้างถนน คสล. ช่วงที่ ๑ ขนาดกว้าง ๒.๕๐ เมตร ยาว ๓๐.๐๐ เมตร หนา ๐.๑๕ เมตร, ช่วงที่ ๒ ขนาดกว้าง ๓.๐๐ เมตร ยาว ๒๖.๐๐ เมตร หรือมีพื้นที่รวมกันไม่น้อยกว่า ๑๕๓ ตารางเมตร และวางท่อระบายน้ำ คสล. ขนาดเส้นผ่าศูนย์กลาง ๐.๔๐ ม. และบ่อพัก คสล. พร้อมฝก่ปิดบ่อ ขนาดกว้าง ๐.๗๐ เมตร ยาว ๑.๐๐ เมตร จำนวน ๑๙ บ่อ (ขอยบ้านผู้ช่วยบุญธรรม) ตามแบบแปลนของเทศบาล	๓๐๕,๐๐๐	-	-	-	-	จำนวนถนนคสล. ได้รับการก่อสร้างเพิ่มขึ้น	ประชาชนมีการคมนาคมที่สะดวก รวดเร็ว	กองช่าง

ที่	โครงการ	วัตถุประสงค์	เป้าหมาย (ผลผลิตของโครงการ)	งบประมาณ					ตัวชี้วัด (KPI)	ผลที่คาดว่าจะได้รับ	หน่วยงานรับผิดชอบหลัก
				๒๕๖๑ (บาท)	๒๕๖๒ (บาท)	๒๕๖๓ (บาท)	๒๕๖๔ (บาท)	๒๕๖๕ (บาท)			
๑๐๑	โครงการก่อสร้างถนน คลส. หมู่ที่ ๑๒ ตำบลห้วยอ้อ	เพื่อให้ประชาชน มีถนนใช้ในการคมนาคมที่ได้มาตรฐาน	ถนน คลส. สายที่ ๑ (ซอยบ้านนายมนตรี) ขนาดกว้าง ๔.๐๐ เมตร ยาว ๕๕.๐๐ เมตร หน้า ๐.๑๕ เมตร หรือมีพื้นที่ไม่น้อยกว่า ๒๒๐.๐๐ ตารางเมตร, สายที่ ๒ (ซอยบ้านนายอภิชัย) ขนาดกว้าง ๓.๕๐ เมตร ยาว ๑๒๐.๐๐ เมตร หน้า ๐.๑๕ เมตร หรือมีพื้นที่ไม่น้อยกว่า ๔๒๐.๐๐ ตารางเมตร ตามแบบแปลนของเทศบาล	๓๓๔,๐๐๐	-	-	-	-	จำนวนถนนคลส. ได้รับการก่อสร้างเพิ่มขึ้น	ประชาชนมีการคมนาคมที่สะดวก รวดเร็ว	กองช่าง
๑๐๒	โครงการก่อสร้างถนน คลส. หมู่ที่ ๒ ตำบลห้วยอ้อ	เพื่อให้ประชาชน มีถนนใช้ในการคมนาคมที่ได้มาตรฐาน	ถนน คลส. สายที่ ๑ (ซอยบ้านนายเอก) ขนาดกว้าง ๓.๕๐ เมตร ยาว ๖๔.๐๐ เมตร หน้า ๐.๑๕ เมตร หรือมีพื้นที่ไม่น้อยกว่า ๒๒๔.๐๐ ตารางเมตร, สายที่ ๒ (ซอยข้าง ร.ร.แม่จ้องไฟ) ขนาดกว้าง ๓.๕๐ เมตร ยาว ๑๐๑.๐๐ เมตร หน้า ๐.๑๕ เมตร หรือมีพื้นที่ไม่น้อยกว่า ๓๕๓.๕๐ ตารางเมตร ตามแบบแปลนของเทศบาล	๓๓๓,๕๐๐	-	-	-	-	จำนวนถนนคลส. ได้รับการก่อสร้างเพิ่มขึ้น	ประชาชนมีการคมนาคมที่สะดวก รวดเร็ว	กองช่าง
๑๐๓	โครงการทราวดอนกรีตพร้อมทำราวกันตก และปรับภูมิทัศน์ห้วยแม่ลาน หมู่ที่ ๑๒	เพื่อปรับปรุงถนนให้มีความปลอดภัยในการใช้เส้นทางสัญจร	ราวดอนกรีตและราวกันตก ตามแบบมาตรฐาน ทต.แม่ลาน	-	-	๑๐๐,๐๐๐	-	-	ความยาวของถนนที่ได้รับการปรับปรุง	ประชาชนมีความปลอดภัยในการใช้เส้นทาง	กองช่างและหน่วยงานที่เกี่ยวข้อง

ที่	โครงการ	วัตถุประสงค์	เป้าหมาย (ผลผลิตของโครงการ)	งบประมาณ					ตัวชี้วัด (KPI)	ผลที่คาดว่าจะได้รับ	หน่วยงานรับผิดชอบหลัก
				๒๕๖๑ (บาท)	๒๕๖๒ (บาท)	๒๕๖๓ (บาท)	๒๕๖๔ (บาท)	๒๕๖๕ (บาท)			
๑๐๔	โครงการก่อสร้างระบายน้ำ คลส.สายบ้านมัยกัน เชื่อมต่อโครงการเดิม หมู่ที่ ๔	เพื่อป้องกันปัญหาน้ำท่วมขังและเพิ่มประสิทธิภาพการระบายน้ำ	วางระบายน้ำตามแบบมาตรฐาน ทด.แม่ลานมา	-	๑๐๐,๐๐๐	-	-	-	จำนวนวางระบายน้ำได้รับการก่อสร้างเพิ่มขึ้น	ระบบระบายน้ำภายในหมู่บ้านดั้มแก๊ซ ปัญหาน้ำท่วมขัง	กองช่างและหน่วยงานที่เกี่ยวข้อง
๑๐๕	โครงการปรับปรุงถนน คลส./ก่อสร้างระบายน้ำ ซอยหมู่บ้านเมืองลอง หมู่ที่ ๖	เพื่อป้องกันปัญหาน้ำท่วมขังและเพิ่มประสิทธิภาพการระบายน้ำ	วางระบายน้ำตามแบบมาตรฐาน ทด.แม่ลานมา	-	๑๐๐,๐๐๐	-	-	-	จำนวนวางระบายน้ำได้รับการก่อสร้างเพิ่มขึ้น	ระบบระบายน้ำภายในหมู่บ้านดั้มแก๊ซ ปัญหาน้ำท่วมขัง	กองช่างและหน่วยงานที่เกี่ยวข้อง
๑๐๖	โครงการเสริมฝิวนถนน คลส.เดิมเป็นแอสฟัลติก (Overlay) ถนนเชื่อม ทด.หัวอ้อย, ทด.แม่ลาน, ทด.ปากกวาง สายฟ่งป่า บ้านหัวอ้อย หมู่ที่ ๕	เพื่อให้ประชาชน มีถนนใช้ในการคมนาคมที่ได้มาตรฐาน	โครงการเสริมฝิวนถนน คลส.เดิม เป็นแอสฟัลติก (Overlay) ขนาดกว้าง ๔.๐๐ เมตร ยาว ๔๔๔.๐๐ เมตร หนาเฉลี่ย ๐.๐๕ เมตร หรือมีพื้นที่ไม่น้อยกว่า ๑.๕๗๖.๐๐ ตารางเมตร พร้อมตีเส้นจราจร ถนนเชื่อม ทด.หัวอ้อย , ทด.แม่ลาน , ทด.ปากกวาง สายฟ่งป่า บ้านหัวอ้อย หมู่ที่ ๕	๗๓๔,๐๐๐	-	-	-	-	ระยะทางของถนนที่ได้รับการปรับปรุง	ประชาชนมีการคมนาคมที่สะดวก รวดเร็ว	กองช่าง
๑๐๗	โครงการก่อสร้างถนนแอสฟัลติกจากศาลาบ้านดอกช้างไปหัวอ้อย หมู่ที่ ๕	เพื่อให้ประชาชน มีถนนใช้ในการคมนาคมที่ได้มาตรฐาน	ถนนแอสฟัลติกตามแบบมาตรฐานของเทศบาล	๔๕๐,๐๐๐	-	-	-	-	ถนนแอสฟัลติกได้รับการก่อสร้างเพิ่มขึ้น	ประชาชนมีการคมนาคมที่สะดวก รวดเร็ว	กองช่างและหน่วยงานอื่น

ที่	โครงการ	วัตถุประสงค์	เป้าหมาย (ผลผลิตของโครงการ)	งบประมาณ						ตัวชี้วัด (KPI)	ผลที่คาดว่าจะได้รับ	หน่วยงานรับผิดชอบหลัก
				๒๕๖๑ (บาท)	๒๕๖๒ (บาท)	๒๕๖๓ (บาท)	๒๕๖๔ (บาท)	๒๕๖๕ (บาท)				
๑๐๘	โครงการก่อสร้างถนนแอสฟัลติกภายในหมู่บ้าน หมู่ที่ ๑๔ - ซอยศาลาหมู่บ้าน - ซอยบ้านนายเปลี่ยน ไชยแก้ว - นายเทียน ฝั่งมงคล	เพื่อให้ประชาชน มีถนนใช้ในการคมนาคมที่ได้มาตรฐาน	ถนนแอสฟัลติกตามแบบมาตรฐานของเทศบาล	-	-	๕๐๐,๐๐๐	๕๐๐,๐๐๐	-	-	ถนนแอสฟัลติก ได้รับการเสริมผิว ถนนเพิ่มขึ้น	ประชาชนมีการคมนาคมที่สะดวก รวดเร็ว	กองช่างและ หน่วยงานอื่น
๑๐๙	โครงการปรับปรุง ถนนลาดยางแอสฟัลติกในหมู่บ้าน หมู่ที่ ๓	เพื่อให้ประชาชน มีถนนใช้ในการคมนาคมที่ได้มาตรฐาน	ปรับปรุงถนนแอสฟัลติก ความยาว ๑๗๐๐ เมตร ตามแบบมาตรฐานของเทศบาล	-	-	๑,๕๐๐,๐๐๐	-	-	-	ถนนแอสฟัลติก ได้รับการปรับปรุง	ประชาชนมีการคมนาคมที่สะดวก รวดเร็ว	กองช่างและ หน่วยงานอื่น
๑๑๐	โครงการปรับปรุงเสริมผิว ถนนลาดยางแอสฟัลติก หมู่ที่ ๙ - หมู่ที่ ๑๒ ตำบล ห้วยอ้อ	เพื่อให้ประชาชน มีถนนใช้ในการคมนาคมที่ได้มาตรฐาน	ปรับปรุงถนนลาดยางแอสฟัลติก คอนกรีต (Asphaltic Concrete) ขนาดกว้าง ๕.๐๐ เมตร ยาว ๗๘๐.๐๐ เมตร หนาเฉลี่ย ๐.๐๕ เมตร หรือมีพื้นที่ไม่น้อยกว่า ๓,๙๐๐.๐๐ ตารางเมตร พร้อมทั้งเส้นจราจร ถนนสายพร.ถ.๑๔-๐๐๓ ถนนเชื่อม ทด.ห้วยอ้อ - ทด.แม่ลานนา บ้านแม่ลานใต้ หมู่ที่ ๑๒, บ้านคอกช้าง หมู่ที่ ๙	ปรับปรุงถนนลาดยางแอสฟัลติก คอนกรีต (Asphaltic Concrete) ขนาดกว้าง ๕.๐๐ เมตร ยาว ๗๘๐.๐๐ เมตร หนาเฉลี่ย ๐.๐๕ เมตร หรือมีพื้นที่ไม่น้อยกว่า ๓,๙๐๐.๐๐ ตารางเมตร พร้อมทั้งเส้นจราจร ถนนสายพร.ถ.๑๔-๐๐๓ ถนนเชื่อม ทด.ห้วยอ้อ - ทด.แม่ลานนา บ้านแม่ลานใต้ หมู่ที่ ๑๒, บ้านคอกช้าง หมู่ที่ ๙	-	-	๑,๓๕๕,๐๐๐	-	-	ถนนแอสฟัลติก ได้รับการปรับปรุง	ประชาชนมีการคมนาคมที่สะดวก รวดเร็ว	กองช่างและ หน่วยงานอื่น

ที่	โครงการ	วัตถุประสงค์	เป้าหมาย (ผลผลิตของโครงการ)	งบประมาณ					ตัวชี้วัด (KPI)	ผลที่คาดว่าจะได้รับ	หน่วยงาน รับผิดชอบหลัก
				๒๕๖๑ (บาท)	๒๕๖๒ (บาท)	๒๕๖๓ (บาท)	๒๕๖๔ (บาท)	๒๕๖๕ (บาท)			
๑๑๑	ก่อสร้างถนนแอสฟัลติกสายบ้านนาแก-แม่เกษม	เพื่อให้ประชาชน มีถนนใช้ในการคมนาคมที่ได้มาตรฐาน	ถนนแอสฟัลติกตามแบบมาตรฐานของเทศบาล	-	๘,๐๐๐,๐๐๐	-	-	-	ถนนแอสฟัลติกได้รับการก่อสร้างเพิ่มขึ้น	ประชาชนมีการคมนาคมที่สะดวกรวดเร็ว	กองช่างและหน่วยงานอื่น
๑๑๒	ปรับปรุงถนนแอสฟัลติกเชื่อมต่อระหว่างหมู่บ้าน หมู่ที่ ๓, ๔, ๕, ๖, ๑๓ (สายบ้านนาแก-บ้านนาจอมขวัญ,สายบ้านนาแก-บ้านนาหน้อ, บ้านนาไผ่)	เพื่อปรับปรุงถนนให้มีสภาพดีเหมาะสมสำหรับการใช้งาน	ถนนแอสฟัลติกตามแบบมาตรฐาน ทดแม่ลานนา	๑,๐๐๐,๐๐๐	๑,๐๐๐,๐๐๐	๓,๐๐๐,๐๐๐	-	-	จำนวนถนนแอสฟัลติกที่ได้รับการปรับปรุงเพิ่มขึ้น	ถนนสภาพดีประชาชนมีการคมนาคมระหว่างหมู่บ้านที่สะดวกและรวดเร็ว	กองช่างและหน่วยงานอื่น
๑๑๓	เสริมผิวถนนแอสฟัลติก/ปรับปรุงถนนขึ้นดอยโป่งหมื่น หมู่ที่ ๔	เพื่อให้ประชาชน มีถนนใช้ในการคมนาคมที่ได้มาตรฐาน	ถนนแอสฟัลติกตามแบบมาตรฐานของเทศบาล	-	๑,๕๐๐,๐๐๐	-	-	-	ถนนแอสฟัลติกได้รับการเสริมผิวถนนเพิ่มขึ้น	ประชาชนมีการคมนาคมที่สะดวกรวดเร็ว	กองช่างและหน่วยงานอื่น
๑๑๔	เสริมผิวถนนแอสฟัลติก/ปรับปรุงถนนภายในหมู่บ้าน หมู่ที่ ๕	เพื่อให้ประชาชน มีถนนใช้ในการคมนาคมที่ได้มาตรฐาน	ถนนแอสฟัลติกตามแบบมาตรฐานของเทศบาล	-	-	-	๑,๕๐๐,๐๐๐	-	ถนนแอสฟัลติกได้รับการเสริมผิวถนนเพิ่มขึ้น	ประชาชนมีการคมนาคมที่สะดวกรวดเร็ว	กองช่างและหน่วยงานอื่น
๑๑๕	โครงการก่อสร้างถนนแอสฟัลติกจากบ้านคอกช้างไปอ่างเก็บน้ำคอกช้าง หมู่ที่ ๙	เพื่อให้ประชาชน มีถนนใช้ในการคมนาคมที่ได้มาตรฐาน	ถนนแอสฟัลติกตามแบบมาตรฐานของเทศบาล	-	๑,๕๐๐,๐๐๐	-	-	-	ถนนแอสฟัลติกได้รับการก่อสร้างเพิ่มขึ้น	ประชาชนมีการคมนาคมที่สะดวกรวดเร็ว	กองช่างและหน่วยงานอื่น
๑๑๖	เสริมผิวถนนแอสฟัลติกกับผิวถนนคอนกรีตเดิม ถนนภายในบ้านนาไผ่ หมู่ ๑๓	เพื่อให้ประชาชน มีถนนใช้ในการคมนาคมที่ได้มาตรฐาน	ถนนแอสฟัลติกตามแบบมาตรฐานของเทศบาล	-	๑,๕๐๐,๐๐๐	-	-	-	ถนนแอสฟัลติกได้รับการเสริมผิวถนนเพิ่มขึ้น	ประชาชนมีการคมนาคมที่สะดวกรวดเร็ว	กองช่างและหน่วยงานอื่น

ที่	โครงการ	วัตถุประสงค์	เป้าหมาย (ผลผลิตของโครงการ)	งบประมาณ					ตัวชี้วัด (KPI)	ผลที่คาดว่าจะได้รับ	หน่วยงานรับผิดชอบหลัก
				๒๕๖๑ (บาท)	๒๕๖๒ (บาท)	๒๕๖๓ (บาท)	๒๕๖๔ (บาท)	๒๕๖๕ (บาท)			
๑๑๗	ก่อสร้างถนนแอสฟัลติก สายจากบ้านแม่กลาง หมู่ที่ ๓	เพื่อให้ประชาชน มีถนนใช้ในการคมนาคมที่ได้มาตรฐาน	ถนนแอสฟัลติกตามแบบมาตรฐานของเทศบาล	-	๕,๐๐๐,๐๐๐	-	-	-	ถนนแอสฟัลติก ได้รับการก่อสร้างเพิ่มขึ้น	ประชาชนมีการคมนาคมที่สะดวก รวดเร็ว	กองช่างและ หน่วยงานอื่น
๑๑๘	โครงการปรับปรุงเสริม ผิวถนนแอสฟัลติก คอนกรีต ภายในหมู่บ้าน บ้านแม่จ้องไฟ หมู่ที่ ๒ รหัสทางหลวงท้องถิ่น พร.ถ.๑๔-๐๐๕	เพื่อให้ประชาชน มีถนนใช้ในการคมนาคมที่ได้มาตรฐาน	ขนาดกว้าง ๓.๕๐-๔.๐๐ เมตร ยาว ๓๓๐ เมตร หนา ๐.๐๕ เมตร มีพื้นที่ไม่น้อยกว่า ๒,๘๗๐ ตร.ม. จาก ศูนย์ศิลปศึกษาแม่จ้องไฟ ตามพระราชดำริ - บ้าน ผู้ใหญ่บ้านแม่จ้องไฟ	-	-	๑,๐๕๙,๐๐๐	-	-	ถนนแอสฟัลติก ได้รับการเสริมผิว ถนนเพิ่มขึ้น	ประชาชนมีการคมนาคมที่สะดวก รวดเร็ว	กรมส่งเสริมการ ปกครองท้องถิ่น
๑๑๙	โครงการปรับปรุงเสริมผิวทาง แอสฟัลติกคอนกรีตภายใน หมู่บ้าน หมู่ที่ ๓	เพื่อให้ประชาชน มีถนนใช้ในการคมนาคมที่ได้มาตรฐาน	ปรับปรุงเสริมผิวทางแอสฟัลติก คอนกรีตภายในหมู่บ้าน กว้าง ๔.๐๐ เมตร ยาว ๑,๒๑๑ เมตร หนา ๐.๐๕ เมตร มีพื้นที่ไม่น้อยกว่า ๔,๘๗๑ ตร.ม.	๑,๕๐๐,๐๐๐	-	๑,๓๖๐,๐๐๐	-	-	ถนนภายใน หมู่บ้านได้รับ ปรับปรุงให้ได้ มาตรฐาน มีความ สะดวกปลอดภัย ในการใช้เส้นทางคมนาคม	ประชาชนมีการคมนาคมที่สะดวก รวดเร็ว	จังหวัด/ สบง.ทางหลวง ชนบท
๑๒๐	โครงการปรับปรุงเสริมผิวทาง แอสฟัลติกคอนกรีต บ้านดอนมูล หมู่ที่ ๑๐	เพื่อให้ประชาชน มีถนนใช้ในการคมนาคมที่ได้มาตรฐาน	ปรับปรุงเสริมผิวทางแอสฟัลติก คอนกรีต กว้าง ๔.๐๐ เมตร ยาว ๓๖๐.๐๐ เมตร หนา ๐.๐๕ เมตร มีพื้นที่ไม่น้อยกว่า ๑,๑๔๐.๐๐ ตารางเมตร	-	-	-	๔๑๐,๐๐๐	-	ถนนภายใน หมู่บ้านได้รับ ปรับปรุงให้ได้ มาตรฐาน มีความ สะดวก ปลอดภัย ในการใช้เส้นทางคมนาคม	ประชาชนมีการคมนาคมที่สะดวก รวดเร็ว	อำเภอคง

ที่	โครงการ	วัตถุประสงค์	เป้าหมาย (ผลผลิตของโครงการ)	งบประมาณ					ตัวชี้วัด (KPI)	ผลที่คาดว่าจะได้รับ	หน่วยงาน รับผิดชอบหลัก
				๒๕๖๑ (บาท)	๒๕๖๒ (บาท)	๒๕๖๓ (บาท)	๒๕๖๔ (บาท)	๒๕๖๕ (บาท)			
๑๒๑	โครงการปรับปรุงเสริมผิวทางแอสฟัลติกคอนกรีต บ้านแม่ลานเหนือ หมู่ที่ ๑๑	เพื่อให้ประชาชน มีถนนใช้ในการคมนาคมที่ได้มาตรฐาน	ปรับปรุงเสริมผิวทางแอสฟัลติกคอนกรีต กว้าง ๔.๐๐ เมตร ยาว ๓๓๖.๐๐ เมตร หนา ๐.๐๕ เมตร มีพื้นที่ไม่น้อยกว่า ๑,๔๘๐.๐๐ ตารางเมตร	-	-	-	๕๒๐,๐๐๐	-	ถนนภายในหมู่บ้านได้รับปรับปรุงให้ได้มาตรฐาน มีความสะดวกปลอดภัยในการใช้เส้นทางคมนาคม	ประชาชนมีการคมนาคมที่สะดวกรวดเร็ว	อำเภอคลอง
๑๒๒	โครงการปรับปรุงเสริมผิวทางแอสฟัลติกคอนกรีต บ้านห้วยอ้อ หมู่ที่ ๘ (ถนนสายทุ่งป่าด้า)	เพื่อให้ประชาชน มีถนนใช้ในการคมนาคมที่ได้มาตรฐาน	ปรับปรุงเสริมผิวทางแอสฟัลติกคอนกรีต กว้าง ๔.๐๐ เมตร ยาว ๒๓๒.๐๐ เมตร หนา ๐.๐๕ เมตร มีพื้นที่ไม่น้อยกว่า ๑,๐๘๘.๐๐ ตารางเมตร พร้อมมีเส้นจราจร	-	-	-	๔๔๑,๓๐๐	-	ถนนภายในหมู่บ้านได้รับปรับปรุงให้ได้มาตรฐาน มีความสะดวกปลอดภัยในการใช้เส้นทางคมนาคม	ประชาชนมีการคมนาคมที่สะดวกรวดเร็ว	อำเภอคลอง
๑๒๓	โครงการปรับปรุงเสริมผิวทางแอสฟัลติกคอนกรีต บ้านแม่ลานพัฒนา หมู่ที่ ๑๔	เพื่อให้ประชาชน มีถนนใช้ในการคมนาคมที่ได้มาตรฐาน	ปรับปรุงเสริมผิวทางแอสฟัลติกคอนกรีต กว้าง ๔.๐๐ เมตร ยาว ๔๐๐.๐๐ เมตร หนา ๐.๐๕ เมตร มีพื้นที่ไม่น้อยกว่า ๑,๖๐๐.๐๐ ตารางเมตร	-	-	-	๕๘๓,๓๐๐	-	ถนนภายในหมู่บ้านได้รับปรับปรุงให้ได้มาตรฐาน มีความสะดวกปลอดภัยในการใช้เส้นทางคมนาคม	ประชาชนมีการคมนาคมที่สะดวกรวดเร็ว	อำเภอคลอง
๑๒๔	โครงการปรับปรุงถนนลูกรังตำบลห้วยอ้อ	เพื่อให้ประชาชนในพื้นที่บึงห้วยอ้อ และพื้นที่ใกล้เคียง มีถนนลูกรังใช้เพื่อการเกษตร	ถนนลูกรังกว้าง ๔ เมตร ตามแบบมาตรฐาน	๑,๕๐๐,๐๐๐	-	๑,๕๐๐,๐๐๐	-	-	จำนวนของถนนลูกรังที่ได้รับการก่อสร้างเพิ่มขึ้น	ประชาชนมีการคมนาคมที่สะดวกรวดเร็ว	กองช่าง

ที่	โครงการ	วัตถุประสงค์	เป้าหมาย (ผลผลิตของโครงการ)	งบประมาณ					ตัวชี้วัด (KPI)	ผลที่คาดว่าจะได้รับ	หน่วยงานรับผิดชอบหลัก
				๒๕๖๑ (บาท)	๒๕๖๒ (บาท)	๒๕๖๓ (บาท)	๒๕๖๔ (บาท)	๒๕๖๕ (บาท)			
๑๒๕	ปรับปรุง ซ่อมแซม เสริมผิวถนนแอสฟัลติก หมู่ที่ ๑, ๒, ๖, ๘, ๑๑, ๑๒, ๑๔	เพื่อให้ประชาชน มีถนนใช้ในการคมนาคมที่ได้มาตรฐาน	ถนนแอสฟัลติกตามแบบมาตรฐานของเทศบาล	๒๐๐,๐๐๐	๕๐๐,๐๐๐	๕๐๐,๐๐๐	๕๐๐,๐๐๐	๕๐๐,๐๐๐	ถนนแอสฟัลติก ได้รับการเสริมผิวถนนเพิ่มขึ้น	ประชาชนมีการคมนาคมที่สะดวก รวดเร็ว	กองช่างและ หน่วยงานอื่น
๑๒๖	ปรับปรุง ภูมิทัศน์สองข้างถนน	เพื่อปรับปรุงภูมิทัศน์สองข้างทางถนน ให้มีความสวยงามและบริเวณไหล่ทางของถนน	ถนนและบริเวณสองข้างทาง ถนนในเขตพื้นที่	๕๐,๐๐๐	๕๐,๐๐๐	๕๐,๐๐๐	๕๐,๐๐๐	๕๐,๐๐๐	จำนวนเส้นทางการปรับปรุง ภูมิทัศน์	พื้นที่เทศบาลสภาพ ถนนที่ตีรวมถึงภูมิทัศน์ สองข้างทางมีความสวยงาม	สำนักปลัด
๑๒๗	พัฒนา ก่อสร้าง/ปรับปรุงถนน คู่อริ่งที่ได้มาตรฐานให้ เหมาะสมกับการคมนาคม หมู่ ๑ - ๑๔	เพื่อให้ประชาชนในตำบลและพื้นที่ใกล้เคียง มีถนนใช้ในการคมนาคม	ถนนคู่อริ่งกว้าง ๔ เมตร ตามแบบมาตรฐาน ทต.แม่ลานนา	๕๐๐,๐๐๐	๕๐๐,๐๐๐	๕๐๐,๐๐๐	๕๐๐,๐๐๐	๕๐๐,๐๐๐	จำนวนถนนคู่อริ่งที่ ได้รับการก่อสร้าง/ปรับปรุง	ประชาชนมีการคมนาคมที่สะดวก รวดเร็ว	กองช่าง
๑๒๘	พัฒนา ก่อสร้าง ปรับปรุง ถนนหินคลุกที่ได้มาตรฐานให้ เหมาะสมกับการคมนาคม หมู่ ๑ - ๑๔	เพื่อให้ประชาชนในตำบลและพื้นที่ใกล้เคียง มีถนนใช้ในการคมนาคม	ถนนหินคลุกกว้าง ๔ เมตร ตาม แบบมาตรฐาน ทต.แม่ลานนา	๑๐๐,๐๐๐	๕๐๐,๐๐๐	๑๐๐,๐๐๐	๑๐๐,๐๐๐	๑๐๐,๐๐๐	จำนวนถนนหิน คลุกที่ได้รับการ ก่อสร้าง/ปรับปรุง	ประชาชนมีการคมนาคมที่สะดวก รวดเร็ว	กองช่าง
๑๒๙	พัฒนา ก่อสร้าง ปรับปรุง ซ่อมแซม เส้นทางการคมนาคมให้ มีมาตรฐานและเหมาะสมกับการคมนาคม หมู่ ๑-๑๔	เพื่อให้ประชาชน มีถนนใช้ในการคมนาคมที่ได้มาตรฐาน	ถนนในเขตพื้นที่ ทต.แม่ลานนา	๕๐๐,๐๐๐	๕๐๐,๐๐๐	๕๐๐,๐๐๐	๕๐๐,๐๐๐	๕๐๐,๐๐๐	จำนวนเส้นทางการ ได้รับการก่อสร้าง/ซ่อมแซม /ปรับปรุง	ประชาชนมีการคมนาคมที่สะดวก รวดเร็ว	กองช่างและ หน่วยงานที่เกี่ยวข้อง
๑๓๐	ก่อสร้างระบบระบายน้ำพร้อม บ่อพัก และท่อ คลส.(บ้านนาย เส็ง - หัวแม่แกง) ความยาว ๓๐๐ เมตร / ซอย เข้าประปาหมู่บ้าน หมู่ที่ ๑	เพื่อป้องกันปัญหาน้ำท่วมขังและ เพิ่มประสิทธิภาพการระบายน้ำ	วางระบบระบายน้ำพร้อมบ่อพัก และ ท่อ คลส.พร้อมฝาปิด ตามแบบมาตรฐาน ทต.แม่ลานนา	๔๐๐,๐๐๐	-	-	-	-	จำนวนรางระบาย น้ำได้รับการ ก่อสร้างเพิ่มขึ้น	ระบบระบายน้ำภายใน หมู่บ้านดีขึ้นแก้ไข ปัญหาน้ำท่วมขัง	กองช่างและ หน่วยงานที่เกี่ยวข้อง

ที่	โครงการ	วัตถุประสงค์	เป้าหมาย (ผลผลิตของโครงการ)	งบประมาณ					ตัวชี้วัด (KPI)	ผลที่คาดว่าจะได้รับ	หน่วยงาน รับผิดชอบหลัก
				๒๕๖๑ (บาท)	๒๕๖๒ (บาท)	๒๕๖๓ (บาท)	๒๕๖๔ (บาท)	๒๕๖๕ (บาท)			
๑๓๑	โครงการก่อสร้างระบบระบายน้ำ คลส. และท่อ คลส. ถนนหน้าโรงเรียนสิงห์โรงเรียนอินตา พัง ๒ ผังถนน	เพื่อป้องกันปัญหาน้ำท่วมขังและเพิ่มประสิทธิภาพการระบายน้ำ	วางระบบระบายน้ำพร้อมบ่อพัก และ ท่อ คลส. พร้อมฝาปิด ยาว ๔๐๐ เมตร ตามแบบมาตรฐาน ทด.แม่ลานนา	-	๒๕๐,๐๐๐	๒๕๐,๐๐๐	-	-	จำนวนรางระบายน้ำได้รับการก่อสร้างเพิ่มขึ้น	ระบบระบายน้ำภายในหมู่บ้านตึกชั้นแก้ไขปัญหาน้ำท่วมขัง	กองช่างและหน่วยงานที่เกี่ยวข้อง
๑๓๒	ก่อสร้างรางระบายน้ำพร้อมบ่อพัก และท่อ คลส.ภายในหมู่บ้าน หมู่ที่ ๒	เพื่อป้องกันปัญหาน้ำท่วมขังและเพิ่มประสิทธิภาพการระบายน้ำ	วางระบบระบายน้ำพร้อมบ่อพัก และ ท่อ คลส. พร้อมฝาปิด ยาว ๕๐๐ เมตร ตามแบบมาตรฐาน ทด.แม่ลานนา	๑๐๐,๐๐๐	๒๐๐,๐๐๐	๒๐๐,๐๐๐	๒๐๐,๐๐๐	๒๐๐,๐๐๐	จำนวนรางระบายน้ำได้รับการก่อสร้างเพิ่มขึ้น	ระบบระบายน้ำภายในหมู่บ้านตึกชั้นแก้ไขปัญหาน้ำท่วมขัง	กองช่างและหน่วยงานที่เกี่ยวข้อง
๑๓๓	ก่อสร้างรางระบายน้ำพร้อมบ่อพัก และท่อ คลส.ภายในหมู่บ้าน หมู่ที่ ๓ จำนวน ๒ จุด	เพื่อป้องกันปัญหาน้ำท่วมขังและเพิ่มประสิทธิภาพการระบายน้ำ	วางระบบระบายน้ำพร้อมบ่อพัก และ ท่อ คลส. พร้อมฝาปิด ยาว ๗๐๐ เมตร ตามแบบมาตรฐาน ทด.แม่ลานนา	-	๔๕๐,๐๐๐	๕๓๐,๐๐๐	-	-	จำนวนรางระบายน้ำได้รับการก่อสร้างเพิ่มขึ้น	ระบบระบายน้ำภายในหมู่บ้านตึกชั้นแก้ไขปัญหาน้ำท่วมขัง	กองช่างและหน่วยงานที่เกี่ยวข้อง
๑๓๔	ก่อสร้างรางระบายน้ำ พร้อมบ่อพัก และท่อ คลส. สายหลังบ้านหมวดพัลลภ - วัดนาหลวง หมู่ที่ ๔	เพื่อป้องกันปัญหาน้ำท่วมขังและเพิ่มประสิทธิภาพการระบายน้ำ	วางระบบระบายน้ำพร้อมบ่อพัก และ ท่อ คลส. พร้อมฝาปิด ยาว ๕๐๐ เมตร ตามแบบมาตรฐาน ทด.แม่ลานนา	๕๐๐,๐๐๐	๒๐๐,๐๐๐	-	-	-	จำนวนรางระบายน้ำได้รับการก่อสร้างเพิ่มขึ้น	ระบบระบายน้ำภายในหมู่บ้านตึกชั้นแก้ไขปัญหาน้ำท่วมขัง	กองช่างและหน่วยงานที่เกี่ยวข้อง
๑๓๕	ก่อสร้างรางระบายน้ำ พร้อมบ่อพัก และท่อ คลส. ลงห้วยแม่แกง จุดหน้าบ้านนายกัน โพธิ์จันทร์ หมู่ที่ ๔	เพื่อป้องกันปัญหาน้ำท่วมขังและเพิ่มประสิทธิภาพการระบายน้ำ	วางระบบระบายน้ำพร้อมบ่อพัก และ ท่อ คลส. พร้อมฝาปิด ยาว ๒๐๐ เมตร ตามแบบมาตรฐาน ทด.แม่ลานนา	-	๓๕๐,๐๐๐	-	-	-	จำนวนรางระบายน้ำได้รับการก่อสร้างเพิ่มขึ้น	ระบบระบายน้ำภายในหมู่บ้านตึกชั้นแก้ไขปัญหาน้ำท่วมขัง	กองช่างและหน่วยงานที่เกี่ยวข้อง

ที่	โครงการ	วัตถุประสงค์	เป้าหมาย (ผลผลิตของโครงการ)	งบประมาณ					ตัวชี้วัด (KPI)	ผลที่คาดว่าจะได้รับ	หน่วยงาน รับผิดชอบหลัก
				๒๕๖๑ (บาท)	๒๕๖๒ (บาท)	๒๕๖๓ (บาท)	๒๕๖๔ (บาท)	๒๕๖๕ (บาท)			
๑๓๖	ก่อสร้างรางระบายน้ำ พร้อม บ่อพัก และท่อ คลส. ภายใน หมู่บ้าน หมู่ที่ ๕ - ซอยบ้านนายเสน สุรินตา - ซอยบ้านนายสมศักดิ์ ฟูเหล็ก - หน้บ้านผู้ใหญ่	เพื่อป้องกันปัญหาน้ำท่วมขังและ เพิ่มประสิทธิภาพการระบายน้ำ	รางระบายน้ำพร้อมบ่อพัก และ ท่อ คลส. พร้อมฝาปิด ยาว ๑๐๐+๔๐+๑๘ เมตร ตามแบบมาตรฐาน ทต.แม่ลานนา	-	-	๔๐๐,๐๐๐	-	-	จำนวนรางระบาย น้ำได้รับการ ก่อสร้างเพิ่มขึ้น	ระบบระบายน้ำภายใน หมู่บ้านดีขึ้นแก้ไข ปัญหาน้ำท่วมขัง	กองช่างและ หน่วยงานที่ เกี่ยวข้อง
๑๓๗	ก่อสร้างรางระบายน้ำ และท่อ คลส. ซอยข้างบ้านอักษรดี หมู่ที่ ๕	เพื่อป้องกันปัญหาน้ำท่วมขังและ เพิ่มประสิทธิภาพการระบายน้ำ	รางระบายน้ำพร้อมบ่อพัก และ ท่อ คลส. พร้อมฝาปิด ยาว ๕๐ เมตร ตามแบบ มาตรฐาน ทต.แม่ลานนา	-	๑๕๐,๐๐๐	-	-	-	จำนวนรางระบาย น้ำได้รับการ ก่อสร้างเพิ่มขึ้น	ระบบระบายน้ำภายใน หมู่บ้านดีขึ้นแก้ไข ปัญหาน้ำท่วมขัง	กองช่างและ หน่วยงานที่ เกี่ยวข้อง
๑๓๘	ก่อสร้างรางระบายน้ำ พร้อม บ่อพัก และท่อ คลส. หน้า บ้านนายบุญจันทร์ ไชยขันแก้ว หมู่ที่ ๕	เพื่อป้องกันปัญหาน้ำท่วมขังและ เพิ่มประสิทธิภาพการระบายน้ำ	รางระบายน้ำพร้อมบ่อพัก และ ท่อ คลส. พร้อมฝาปิด ยาว ๑๐๐ เมตร ตามแบบ มาตรฐาน ทต.แม่ลานนา	-	๒๐๐,๐๐๐	-	-	-	จำนวนรางระบาย น้ำได้รับการ ก่อสร้างเพิ่มขึ้น	ระบบระบายน้ำภายใน หมู่บ้านดีขึ้นแก้ไข ปัญหาน้ำท่วมขัง	กองช่างและ หน่วยงานที่ เกี่ยวข้อง

ที่	โครงการ	วัตถุประสงค์	เป้าหมาย (ผลผลิตของโครงการ)	งบประมาณ					ตัวชี้วัด (KPI)	ผลที่คาดว่าจะได้รับ	หน่วยงานรับผิดชอบหลัก
				๒๕๖๑ (บาท)	๒๕๖๒ (บาท)	๒๕๖๓ (บาท)	๒๕๖๔ (บาท)	๒๕๖๕ (บาท)			
๑๓๙	โครงการก่อสร้างระบบจ่ายน้ำ คลส. รูปด้วย จุดที่ ๑ ซอย นายดำรงค์ และ จุดที่ ๒ ซอย ช้างถนนลาดยาง สาย พร.ถ.๑๑๓-๐๐๑ บ้านนาอมขวัญ หมู่ที่ ๕	เพื่อป้องกันปัญหาน้ำท่วมขังและเพิ่มประสิทธิภาพการจ่ายน้ำ	ก่อสร้างระบบจ่ายน้ำ คลส. รูปด้วย จุดที่ ๑ (ซอยนายดำรงค์) ขนาดกว้าง ๐.๓๐ ยาว ๕๙.๐๐ เมตร ลึกเฉลี่ย ๐.๕๐ เมตร พร้อมฝาปิดราง คลส. จุดที่ ๒ (ซอยช้างถนนลาดยาง) ขนาดกว้าง ๐.๓๐ ยาว ๑๐๐.๐๐ เมตร ลึกเฉลี่ย ๐.๕๐ เมตร พร้อมฝาปิดราง คลส. ตามแบบแปลนของเทศบาล	-	-	๒๗๑,๖๐๐	-	-	จำนวนระบบจ่ายน้ำได้รับการก่อสร้างเพิ่มขึ้น	ระบบระบบจ่ายน้ำภายในหมู่บ้านดีขึ้นแก้ไขปัญหาน้ำท่วมขัง	กองช่างและหน่วยงานที่เกี่ยวข้อง
๑๔๐	ก่อสร้างระบบจ่ายน้ำ ถนนสายหน่อ - นาแก หมู่ที่ ๖ ความยาว ๑๕๐ เมตร (บริเวณตลาดนัดคลองนม)	เพื่อป้องกันปัญหาน้ำท่วมขังและเพิ่มประสิทธิภาพการจ่ายน้ำ	ระบบจ่ายน้ำพร้อมฝาปิด และท่อ คลส. พร้อมฝาปิด ยาว ๑๕๐ เมตร ตามแบบมาตรฐาน ทด.แม่ลานนา	-	-	-	๒๕๐,๐๐๐	-	จำนวนระบบจ่ายน้ำได้รับการก่อสร้างเพิ่มขึ้น	ระบบระบบจ่ายน้ำภายในหมู่บ้านดีขึ้นแก้ไขปัญหาน้ำท่วมขัง	กองช่าง
๑๔๑	ก่อสร้างระบบจ่ายน้ำ ซอยและท่อ คลส. ซอยสมควร จันทร์เดือน หมู่ที่ ๖	เพื่อป้องกันปัญหาน้ำท่วมขังและเพิ่มประสิทธิภาพการจ่ายน้ำ	ระบบจ่ายน้ำ และท่อ คลส. พร้อมฝาปิดตามแบบมาตรฐาน ทด.แม่ลานนา	๔๐๐,๐๐๐	-	-	-	-	จำนวนระบบจ่ายน้ำได้รับการก่อสร้างเพิ่มขึ้น	ระบบระบบจ่ายน้ำภายในหมู่บ้านดีขึ้นแก้ไขปัญหาน้ำท่วมขัง	กองช่าง
๑๔๒	ก่อสร้างระบบจ่ายน้ำ และท่อ คลส. ซอยชาวกวัง หมู่ที่ ๖	เพื่อป้องกันปัญหาน้ำท่วมขังและเพิ่มประสิทธิภาพการจ่ายน้ำ	ระบบจ่ายน้ำและท่อ คลส. พร้อมฝาปิด ยาว ๒๕๐ เมตร ตามแบบมาตรฐาน ทด.แม่ลานนา	-	๓๕๐,๐๐๐	-	-	-	จำนวนระบบจ่ายน้ำได้รับการก่อสร้างเพิ่มขึ้น	ระบบระบบจ่ายน้ำภายในหมู่บ้านดีขึ้นแก้ไขปัญหาน้ำท่วมขัง	กองช่าง

ที่	โครงการ	วัตถุประสงค์	เป้าหมาย (ผลผลิตของโครงการ)	งบประมาณ					ตัวชี้วัด (KPI)	ผลที่คาดว่าจะได้รับ	หน่วยงานรับผิดชอบหลัก
				๒๕๖๑ (บาท)	๒๕๖๒ (บาท)	๒๕๖๓ (บาท)	๒๕๖๔ (บาท)	๒๕๖๕ (บาท)			
๑๔๓	ก่อสร้างรางระบายน้ำพร้อมบ่อพัก และท่อ คสล.ภายในหมู่บ้าน หมู่ที่ ๘	เพื่อป้องกันปัญหาน้ำท่วมขังและเพิ่มประสิทธิภาพการระบายน้ำ	รางระบายน้ำพร้อมบ่อพัก และท่อ คสล.พร้อมฝาปิด ยาว ๓๐๐ เมตร ตามแบบมาตรฐาน ทด.แม่ลานนา	-	๓๕๐,๐๐๐	-	-	-	จำนวนรางระบายน้ำได้รับการก่อสร้างเพิ่มขึ้น	ระบบระบายน้ำภายในหมู่บ้านดีขึ้นแก้ไขปัญหาน้ำท่วมขัง	กองช่าง
๑๔๔	ก่อสร้างรางระบายน้ำพร้อมบ่อพัก และท่อ คสล.ภายในหมู่บ้าน หมู่ที่ ๙	เพื่อป้องกันปัญหาน้ำท่วมขังและเพิ่มประสิทธิภาพการระบายน้ำ	รางระบายน้ำพร้อมบ่อพัก และท่อ คสล.พร้อมฝาปิด ยาว ๕๐๐ ม. ตามแบบมาตรฐาน ทด.แม่ลานนา	-	๓๐๐,๐๐๐	-	-	-	จำนวนรางระบายน้ำได้รับการก่อสร้างเพิ่มขึ้น	ระบบระบายน้ำภายในหมู่บ้านดีขึ้นแก้ไขปัญหาน้ำท่วมขัง	กองช่าง
๑๔๕	ก่อสร้างรางระบายน้ำพร้อมบ่อพัก และท่อคสล.ภายในหมู่บ้าน หมู่ที่ ๑๐	เพื่อป้องกันปัญหาน้ำท่วมขังและเพิ่มประสิทธิภาพการระบายน้ำ	รางระบายน้ำพร้อมบ่อพัก และท่อ คสล.พร้อมฝาปิด ยาว ๕๐๐ ม.ตามแบบมาตรฐาน ทด.แม่ลานนา	-	๕๐๐,๐๐๐	-	-	-	จำนวนรางระบายน้ำได้รับการก่อสร้างเพิ่มขึ้น	ระบบระบายน้ำภายในหมู่บ้านดีขึ้นแก้ไขปัญหาน้ำท่วมขัง	กองช่าง
๑๔๖	ก่อสร้างรางระบายน้ำพร้อมบ่อพัก และท่อคสล.ภายในหมู่บ้าน หมู่ที่ ๑๑	เพื่อป้องกันปัญหาน้ำท่วมขังและเพิ่มประสิทธิภาพการระบายน้ำ	รางระบายน้ำพร้อมบ่อพัก และท่อ คสล.พร้อมฝาปิด ยาว ๘๐๐ ม.ตามแบบมาตรฐาน ทด.แม่ลานนา	๓๐๐,๐๐๐	๔๐๐,๐๐๐	-	-	-	จำนวนรางระบายน้ำได้รับการก่อสร้างเพิ่มขึ้น	ระบบระบายน้ำภายในหมู่บ้านดีขึ้นแก้ไขปัญหาน้ำท่วมขัง	กองช่าง
๑๔๗	ก่อสร้างรางระบายน้ำพร้อมบ่อพัก และท่อคสล.ภายในบ้าน ช้างบ้านนาอิสระ รางค่า หมู่ที่ ๑๑	เพื่อป้องกันปัญหาน้ำท่วมขังและเพิ่มประสิทธิภาพการระบายน้ำ	รางระบายน้ำพร้อมบ่อพัก และท่อ คสล.พร้อมฝาปิด ยาว ๕๐๐ ม.ตามแบบมาตรฐาน ทด.แม่ลานนา	-	๕๐๐,๐๐๐	-	-	-	จำนวนรางระบายน้ำได้รับการก่อสร้างเพิ่มขึ้น	ระบบระบายน้ำภายในหมู่บ้านดีขึ้นแก้ไขปัญหาน้ำท่วมขัง	กองช่าง
๑๔๘	ก่อสร้างรางระบายน้ำพร้อมบ่อพัก และท่อคสล. หมู่ที่ ๑๒	เพื่อป้องกันปัญหาน้ำท่วมขังและเพิ่มประสิทธิภาพการระบายน้ำ	รางระบายน้ำพร้อมบ่อพัก และท่อ คสล.พร้อมฝาปิด ยาว ๔๐๐ ม.ตามแบบมาตรฐาน ทด.แม่ลานนา	-	-	-	๔๐๐,๐๐๐	-	จำนวนรางระบายน้ำได้รับการก่อสร้างเพิ่มขึ้น	ระบบระบายน้ำภายในหมู่บ้านดีขึ้นแก้ไขปัญหาน้ำท่วมขัง	กองช่าง

ที่	โครงการ	วัตถุประสงค์	เป้าหมาย (ผลผลิตของโครงการ)	งบประมาณ					ตัวชี้วัด (KPI)	ผลที่คาดว่าจะได้รับ	หน่วยงานรับผิดชอบหลัก
				๒๕๖๑ (บาท)	๒๕๖๒ (บาท)	๒๕๖๓ (บาท)	๒๕๖๔ (บาท)	๒๕๖๕ (บาท)			
๑๔๙	ก่อสร้างรางระบายน้ำพร้อมบ่อพัก และท่อคสล. ภายใต้อาคาร หมู่ที่ ๑๒	เพื่อป้องกันปัญหาน้ำท่วมขังและเพิ่มประสิทธิภาพการระบายน้ำ	รางระบายน้ำพร้อมบ่อพัก และท่อ คสล. พร้อมฝาปิด ยาว ๔๐๐ ม. ตามแบบมาตรฐาน ทต.แม่ลานนา	-	๔๐๐,๐๐๐	-	-	-	จำนวนรางระบายน้ำได้รับการก่อสร้างเพิ่มขึ้น	ระบบระบายน้ำภายในหมู่บ้านดีขึ้น แก้ไขปัญหาน้ำท่วมขัง	กองช่าง
๑๕๐	ก่อสร้างรางระบายน้ำพร้อมบ่อพัก และท่อคสล. ภายใต้อาคาร หมู่ที่ ๑๓	เพื่อป้องกันปัญหาน้ำท่วมขังและเพิ่มประสิทธิภาพการระบายน้ำ	รางระบายน้ำพร้อมบ่อพัก และท่อ คสล. พร้อมฝาปิด ยาว ๕๐๐ ม. ตามแบบมาตรฐาน ทต.แม่ลานนา	-	๓๐๐,๐๐๐	๑๐๐,๐๐๐	๒๐๐,๐๐๐	๒๐๐,๐๐๐	จำนวนรางระบายน้ำได้รับการก่อสร้างเพิ่มขึ้น	ระบบระบายน้ำภายในหมู่บ้านดีขึ้น แก้ไขปัญหาน้ำท่วมขัง	กองช่าง
๑๕๑	โครงการก่อสร้างรางระบายน้ำ คสล. รูปตัวยู ขนาดกว้าง ๐.๓๐ ยาว ๑๕๐.๐๐ เมตร ลึกเฉลี่ย ๐.๕๐ เมตร พร้อมฝาปิดราง คสล. ตามแบบแปลนของเทศบาล	เพื่อป้องกันปัญหาน้ำท่วมขังและเพิ่มประสิทธิภาพการระบายน้ำ	ก่อสร้างรางระบายน้ำ คสล. รูปตัวยู ขนาดกว้าง ๐.๓๐ ยาว ๑๕๐.๐๐ เมตร ลึกเฉลี่ย ๐.๕๐ เมตร พร้อมฝาปิดราง คสล. ตามแบบแปลนของเทศบาล	-	-	๒๕๖,๐๐๐	-	-	จำนวนรางระบายน้ำได้รับการก่อสร้างเพิ่มขึ้น	ระบบระบายน้ำภายในหมู่บ้านดีขึ้น แก้ไขปัญหาน้ำท่วมขัง	กองช่าง
๑๕๒	ก่อสร้างรางระบายน้ำพร้อมบ่อพัก และท่อคสล. ภายใต้อาคาร หมู่ที่ ๑๔	เพื่อป้องกันปัญหาน้ำท่วมขังและเพิ่มประสิทธิภาพการระบายน้ำ	รางระบายน้ำพร้อมบ่อพัก และท่อ คสล. พร้อมฝาปิด ยาว ๑,๐๐๐ ม. ตามแบบมาตรฐาน ทต.แม่ลานนา	๓๕๐,๐๐๐	-	-	-	-	จำนวนรางระบายน้ำได้รับการก่อสร้างเพิ่มขึ้น	ระบบระบายน้ำภายในหมู่บ้านดีขึ้น แก้ไขปัญหาน้ำท่วมขัง	กองช่างและหน่วยงานที่เกี่ยวข้อง
๑๕๓	ก่อสร้างรางระบายน้ำ ต่อจากบ้านนางคำ หมื่นอาษา ถึงบ้านนายบรรดล สบทา หมู่ที่ ๑๔	เพื่อป้องกันปัญหาน้ำท่วมขังและเพิ่มประสิทธิภาพการระบายน้ำ	รางระบายน้ำพร้อมบ่อพัก และท่อ คสล. พร้อมฝาปิด ยาว ๖๐๐ ม. ตามแบบมาตรฐาน ทต.แม่ลานนา	-	๕๐๐,๐๐๐	-	-	-	จำนวนรางระบายน้ำได้รับการก่อสร้างเพิ่มขึ้น	ระบบระบายน้ำภายในหมู่บ้านดีขึ้น แก้ไขปัญหาน้ำท่วมขัง	กองช่าง
๑๕๔	โครงการก่อสร้างรางระบายน้ำ คสล. ข้างทางหลวงชนบทสาย ดง - แม่ปาน หมู่ที่ ๑๐	เพื่อป้องกันปัญหาน้ำท่วมขังและเพิ่มประสิทธิภาพการระบายน้ำ	รางระบายน้ำตามแบบมาตรฐาน ทต.แม่ลานนา	-	๑๐๐,๐๐๐	-	-	-	จำนวนรางระบายน้ำได้รับการก่อสร้างเพิ่มขึ้น	ระบบระบายน้ำภายในหมู่บ้านดีขึ้น แก้ไขปัญหาน้ำท่วมขัง	กองช่างและหน่วยงานที่เกี่ยวข้อง

ที่	โครงการ	วัตถุประสงค์	เป้าหมาย (ผลผลิตของโครงการ)	งบประมาณ					ตัวชี้วัด (KPI)	ผลที่คาดว่าจะได้รับ	หน่วยงาน รับผิดชอบหลัก
				๒๕๖๑ (บาท)	๒๕๖๒ (บาท)	๒๕๖๓ (บาท)	๒๕๖๔ (บาท)	๒๕๖๕ (บาท)			
๑๕๕	ก่อสร้าง รังระบายน้ำ คสล. และบ่อพักพร้อมฝาปิด ชอย สจ. หนอง บ้านแม่ลานพัฒนา หมู่ที่ ๑๔	เพื่อป้องกันปัญหาน้ำท่วมขังและ เพิ่มประสิทธิภาพการระบายน้ำ	รังระบายน้ำตามแบบ ความ ยาว ๑๒๕ เมตรมาตรฐาน ทต. แม่ลานนา	-	๒๙๓,๐๐๐	-	-	-	จำนวนรางระบาย น้ำได้รับการ ก่อสร้างเพิ่มขึ้น	ระบบระบายน้ำภายใน หมู่บ้านดีขึ้นแก้ไข ปัญหาน้ำท่วมขัง	กองช่างและ หน่วยงานที่ เกี่ยวข้อง
๑๕๖	ก่อสร้างรางระบายน้ำ คสล. รูปตัวยู และ รางริน คสล. หมู่ ที่ ๑๔	เพื่อป้องกันปัญหาน้ำท่วมขังและ เพิ่มประสิทธิภาพการระบายน้ำ	รังระบายน้ำ คสล. รูปตัวยู จุดที่ ๑ ขนาดกว้าง ๐.๓๐ เมตร ยาว ๒๐.๐๐ เมตร ลีค เฉลี่ย ๐.๕๐ เมตร พร้อมฝาปิด ราง คสล. จุดที่ ๒ ขนาดกว้าง ๐.๓๐ เมตร ยาว ๘๑.๐๐ เมตร ลีค เฉลี่ย ๐.๘๐ เมตร พร้อมฝาปิด ราง คสล. จุดที่ ๓ ก่อสร้างรางริน คสล. ขนาดกว้าง ๐.๕๐ เมตร ยาว ๓๓.๐๐ เมตร สูงเฉลี่ย ๐.๕๐ เมตร	-	๒๘๗,๒๐๐	-	-	-	จำนวนรางระบาย น้ำได้รับการ ก่อสร้างเพิ่มขึ้น	ระบบระบายน้ำภายใน หมู่บ้านดีขึ้นแก้ไข ปัญหาน้ำท่วมขัง	กองช่างและ หน่วยงานที่ เกี่ยวข้อง
๑๕๗	โครงการก่อสร้าง รางระบาย น้ำ คสล. รูปตัวยู ชอยศาลา หมู่บ้าน บ้านแม่ลานพัฒนา หมู่ที่ ๑๔	เพื่อป้องกันปัญหาน้ำท่วมขังและ เพิ่มประสิทธิภาพการระบายน้ำ	ก่อสร้างรางระบายน้ำ คสล. รูป ตัวยู ขนาดกว้าง ๐.๓๐ ยาว ๑๖๐.๐๐ เมตร ลีคเฉลี่ย ๐.๕๐ เมตร พร้อมฝาปิดราง คสล. ตามแบบแปลนของเทศบาล	-	-	๒๗๙,๔๐๐	-	-	จำนวนรางระบาย น้ำได้รับการ ก่อสร้างเพิ่มขึ้น	ระบบระบายน้ำภายใน หมู่บ้านดีขึ้นแก้ไข ปัญหาน้ำท่วมขัง	กองช่างและ หน่วยงานที่ เกี่ยวข้อง
๑๕๘	โครงการปรับปรุง ระบบระบายน้ำบ้าน หมู่ที่ ๔, ๕ ตำบลห้วยอ้อ	เพื่อให้ประชาชนมีน้ำอุปโภคบริโภค	ปรับปรุงระบบระบายน้ำบ้านตาม แบบมาตรฐาน ทต.แม่ลานนา	-	๑๐๐,๐๐๐	๑๐๐,๐๐๐	๑๐๐,๐๐๐	๑๐๐,๐๐๐	จำนวนประปา หมู่บ้านที่ได้ ปรับปรุง	มีปริมาณเพียงพอต่อ การอุปโภคและบริโภค	กองช่าง

ที่	โครงการ	วัตถุประสงค์	เป้าหมาย (ผลผลิตของโครงการ)	งบประมาณ					ตัวชี้วัด (KPI)	ผลที่คาดว่าจะได้รับ	หน่วยงานรับผิดชอบหลัก
				๒๕๖๑ (บาท)	๒๕๖๒ (บาท)	๒๕๖๓ (บาท)	๒๕๖๔ (บาท)	๒๕๖๕ (บาท)			
๑๕๙	โครงการปรับปรุงระบบประปาบ้านคอกช้าง หมู่ที่ ๙	เพื่อให้ประชาชนมีน้ำอุปโภคบริโภค	ปรับปรุงประปาหมู่บ้านตามแบบมาตรฐาน ทต.แม่ลานนา	-	-	๑๐๐,๐๐๐	-	-	จำนวนประปาหมู่บ้านที่ได้ปรับปรุง	มีปริมาณเพียงพอต่อการอุปโภคและบริโภค	กองช่าง
๑๖๐	พัฒนา จัดสร้าง ปรับปรุงซ่อมแซมรางระบายน้ำภายในหมู่บ้าน หมู่ที่ ๑ - ๑๔	เพื่อป้องกันปัญหาน้ำท่วมขังและเพิ่มประสิทธิภาพการระบายน้ำ	วางระบายน้ำพร้อมบ่อพัก และท่อ คสล.พร้อมฝาปิดตามแบบมาตรฐาน ทต.แม่ลานนา	๔๐๐,๐๐๐	๔๐๐,๐๐๐	๔๐๐,๐๐๐	๔๐๐,๐๐๐	๔๐๐,๐๐๐	จำนวนรางระบายน้ำที่ได้รับการก่อสร้างเพิ่มขึ้น	ระบบระบายน้ำภายในหมู่บ้านดีขึ้นแก้ไขปัญหาน้ำท่วมขัง	กองช่างและหน่วยงานที่เกี่ยวข้อง
๑๖๑	โครงการก่อสร้างสะพานข้ามลำเหมืองแม่กาง บ้านนายเมือง อินทชัย หมู่ที่ ๓	เพื่อให้ประชาชนสามารถสัญจรได้อย่างสะดวก รวดเร็ว	สะพาน คสล.ลำเหมืองแม่กางแบบมาตรฐาน ทต.แม่ลานนา	-	๕๐๐,๐๐๐	-	-	-	จำนวนสะพานที่ได้รับการก่อสร้างเพิ่มขึ้น	ประชาชนสัญจรได้อย่างสะดวก รวดเร็ว	กองช่างและหน่วยงานที่เกี่ยวข้อง
๑๖๒	ก่อสร้างสะพานข้ามห้วยแม่กาง หมู่ที่ ๔	เพื่อให้ประชาชนสามารถสัญจรได้อย่างสะดวก รวดเร็ว	สะพาน คสล.ข้ามห้วยแม่กางแบบมาตรฐาน ทต.แม่ลานนา	-	-	๕๐๐,๐๐๐	-	-	จำนวนสะพานที่ได้รับการก่อสร้างเพิ่มขึ้น	ประชาชนสัญจรได้อย่างสะดวก รวดเร็ว	กองช่างและหน่วยงานที่เกี่ยวข้อง
๑๖๓	ก่อสร้างสะพานข้ามห้วยแม่กาง หมู่ที่ ๕	เพื่อให้ประชาชนสามารถสัญจรได้อย่างสะดวก รวดเร็ว	สะพาน ตามแบบมาตรฐาน ทต.แม่ลานนา	-	-	๒๐๐,๐๐๐	-	-	จำนวนสะพานที่ได้รับการก่อสร้างเพิ่มขึ้น	ประชาชนสัญจรได้อย่างสะดวก รวดเร็ว	กองช่างและหน่วยงานที่เกี่ยวข้อง
๑๖๔	ก่อสร้างสะพานข้ามห้วยแม่ลาน (ทำซีค้าย, ทำบ้านห่าง) หมู่ที่ ๑๔	เพื่อให้ประชาชนสามารถสัญจรได้อย่างสะดวก รวดเร็ว	สะพาน ตามแบบมาตรฐาน ทต.แม่ลานนา	-	๘๐๐,๐๐๐	-	-	-	จำนวนสะพานที่ได้รับการก่อสร้างเพิ่มขึ้น	ประชาชนสัญจรได้อย่างสะดวก รวดเร็ว	กองช่างและหน่วยงานที่เกี่ยวข้อง
๑๖๕	ก่อสร้างบึงคอกคอมวิรัต พร้อมป้องกันดินพังและชุดดอกห้วยแม่ไฟ หมู่ที่ ๑๑	เพื่อให้ประชาชนสามารถสัญจรได้อย่างสะดวก รวดเร็ว และป้องกันอุทกภัย	บึงคอกคอมวิรัต ตามแบบมาตรฐาน ทต.แม่ลานนา	-	๓๕๐,๐๐๐	-	-	-	จำนวนบึงคอกคอมวิรัตเพิ่มขึ้น	ประชาชนสัญจรได้อย่างสะดวก รวดเร็ว	กองช่างและหน่วยงานที่เกี่ยวข้อง

ที่	โครงการ	วัตถุประสงค์	เป้าหมาย (ผลผลิตของโครงการ)	งบประมาณ					ตัวชี้วัด (KPI)	ผลที่คาดว่าจะได้รับ	หน่วยงาน รับผิดชอบหลัก
				๒๕๖๑ (บาท)	๒๕๖๒ (บาท)	๒๕๖๓ (บาท)	๒๕๖๔ (บาท)	๒๕๖๕ (บาท)			
๑๖๖	ก่อสร้างบล็อกคอนกรีต ทิวชมรมิ่ง หมู่ที่ ๑๒	เพื่อให้ประชาชนสามารถสัญจรได้ อย่างสะดวก รวดเร็ว และป้องกัน อุทกภัย	บล็อกคอนกรีต ตามแบบ มาตรฐาน ทด.แม่ลานนา	-	๒๐๐,๐๐๐	-	-	-	จำนวนบล็อกคอน กรีตเพิ่มขึ้น	ประชาชนสัญจรได้ อย่างสะดวก รวดเร็ว	กองช่างและ หน่วยงานที่ เกี่ยวข้อง
๑๖๗	ก่อสร้างบล็อกคอนกรีต ห้วยแม่ลาน หมู่ที่ ๑๔	เพื่อให้ประชาชนสามารถสัญจรได้ อย่างสะดวก รวดเร็ว และป้องกัน อุทกภัย	บล็อกคอนกรีต ตามแบบ มาตรฐาน ทด.แม่ลานนา	-	-	-	๒๐๐,๐๐๐	-	จำนวนบล็อกคอน กรีตเพิ่มขึ้น	ประชาชนสัญจรได้ อย่างสะดวก รวดเร็ว	กองช่างและ หน่วยงานที่ เกี่ยวข้อง
๑๖๘	ก่อสร้างบล็อกคอนกรีต หมู่ที่ ๑ - ๑๔	เพื่อให้ประชาชนสามารถสัญจรได้ อย่างสะดวก รวดเร็ว และป้องกัน อุทกภัย	บล็อกคอนกรีต ตามแบบ มาตรฐาน ทด.แม่ลานนา	๒๐๐,๐๐๐	๒๐๐,๐๐๐	๒๐๐,๐๐๐	๒๐๐,๐๐๐	๒๐๐,๐๐๐	จำนวนบล็อกคอน กรีตเพิ่มขึ้น	ประชาชนสัญจรได้ อย่างสะดวก รวดเร็ว	กองช่างและ หน่วยงานที่ เกี่ยวข้อง
๑๖๙	โครงการวางและจัดทำฝั งเมืองชุมชนหนอง	เพื่อการจัดระบบผังเมืองรวมชุมชน หนองที่เป็นระบบ	มีผังเมืองรวม เทศบาลตำบลแม่ ลานนา โดยตั้งงบประมาณ ดำเนินการในงบประมาณ รายจ่ายประจำปี	๒๘,๐๐๐	๓๐,๐๐๐	๓๐,๐๐๐	๓๐,๐๐๐	๓๐,๐๐๐	จำนวนหมู่บ้านที่ ได้รับการจัดทำฝั งเมืองชุมชน	ผังเมือง เทศบาลตำบล แม่ลานนา มี ประสิทธิภาพ	กองช่าง และสนง.โยธาธิ การและผังเมือง
๑๗๐	โครงการวางและจัดทำฝั งเมือง	เพื่อดำเนินการโครงการวางและ จัดทำผังเมืองรวมชุมชน จังหวัดแพร่	มีผังเมืองรวมชุมชนหนองเป็น แนวทางการพัฒนาพื้นที่ โดย อุดหนุนงบประมาณให้สนง. โยธาธิการและผังเมืองจังหวัด แพร่	๘,๐๐๐	๘,๐๐๐	๘,๐๐๐	๘,๐๐๐	๘,๐๐๐	ในพื้นที่มีการจัดทำ ผังเมืองรวมชุมชน และสามารถ ปฏิบัติได้	มีกรวางผังเมืองที่ เหมาะสมกับการ พัฒนาพื้นที่ในอนาคต	สนง.โยธาธิการ และผังเมือง จังหวัดแพร่

ที่	โครงการ	วัตถุประสงค์	เป้าหมาย (ผลผลิตของโครงการ)	งบประมาณ					ตัวชี้วัด (KPI)	ผลที่คาดว่าจะได้รับ	หน่วยงาน รับผิดชอบหลัก
				๒๕๖๑ (บาท)	๒๕๖๒ (บาท)	๒๕๖๓ (บาท)	๒๕๖๔ (บาท)	๒๕๖๕ (บาท)			
๑๓๑	โครงการปรับปรุงถนนเข้าพื้นที่การเกษตรบ่อต๋อยโดยผิวหินคลุก หมู่ ๔ บ้านนาหลวง - บ้านนาไผ่ หมู่ ๑๓ ต.หัวอ้อ เข้มถนน ต.หัวอ้อ	เพื่อปรับปรุงถนนให้มีสภาพดี เหมาะสมสำหรับการใช้งาน	ถนนลูกรังได้รับการปรับปรุง กว้าง ๔.๐๐ เมตร หน้า ๐.๑๐ เมตร ยาว ๑.๕๐๐ เมตร ตามแบบมาตรฐาน	-	-	๖๐๐,๐๐๐	-	-	จำนวนของถนนลูกรังที่ได้รับการปรับปรุง	ประชาชนมีการคมนาคมที่สะดวก รวดเร็ว	กองช่างและหน่วยงานที่เกี่ยวข้อง
๑๓๒	โครงการปรับปรุงถนนเข้าพื้นที่การเกษตรบ่อต๋อยโดยผิวหินคลุก หมู่ ๔ บ้านนาหลวง - เข้มถนนหมู่ ๕ บ้านนาจอมขวัญ ต.หัวอ้อ	เพื่อปรับปรุงถนนให้มีสภาพดี เหมาะสมสำหรับการใช้งาน	ถนนลูกรังได้รับการปรับปรุง กว้าง ๔.๐๐ เมตร หน้า ๐.๑๐ เมตร ยาว ๑.๕๐๐ เมตร ตามแบบมาตรฐาน	-	-	๖๐๐,๐๐๐	-	-	จำนวนของถนนลูกรังที่ได้รับการปรับปรุง	ประชาชนมีการคมนาคมที่สะดวก รวดเร็ว	กองช่างและหน่วยงานที่เกี่ยวข้อง
๑๓๓	โครงการปรับปรุงถนนเข้าพื้นที่การเกษตรบ่อต๋อยโดยผิวหินคลุก หมู่ ๕ ต.บ้านป็น เข้มต่อ หมู่ ๑๔ บ้านแม่ลานพัฒนา ต.หัวอ้อ	เพื่อปรับปรุงถนนให้มีสภาพดี เหมาะสมสำหรับการใช้งาน	ถนนลูกรังได้รับการปรับปรุง กว้าง ๔.๐๐ เมตร หน้า ๐.๑๐ เมตร ยาว ๑.๕๐๐ เมตร ตามแบบมาตรฐาน	-	-	๖๐๐,๐๐๐	-	-	จำนวนของถนนลูกรังที่ได้รับการปรับปรุง	ประชาชนมีการคมนาคมที่สะดวก รวดเร็ว	กองช่างและหน่วยงานที่เกี่ยวข้อง
๑๓๔	โครงการปรับปรุงถนนเข้าพื้นที่การเกษตรบ่อต๋อยโดยผิวหินคลุก หมู่ ๓ บ้านนาแอก - หมู่ ๑ บ้านแม่เกษม ต.หัวอ้อ เข้มต่อบ้านแม่ทิด ต.บ้านป็น	เพื่อปรับปรุงถนนให้มีสภาพดี เหมาะสมสำหรับการใช้งาน	ถนนลูกรังได้รับการปรับปรุง กว้าง ๔.๐๐ เมตร หน้า ๐.๑๐ เมตร ยาว ๑.๕๐๐ เมตร ตามแบบมาตรฐาน	-	-	๖๐๐,๐๐๐	-	-	จำนวนของถนนลูกรังที่ได้รับการปรับปรุง	ประชาชนมีการคมนาคมที่สะดวก รวดเร็ว	กองช่างและหน่วยงานที่เกี่ยวข้อง

รายละเอียดโครงการพัฒนา
แผนพัฒนาท้องถิ่น (พ.ศ. ๒๕๖๑ - ๒๕๖๕)
เทศบาลตำบลแม่ลานนา

ก. ยุทธศาสตร์จังหวัดที่ ๔

ข. ยุทธศาสตร์การพัฒนาของ อปท. ในเขตจังหวัด ยุทธศาสตร์การพัฒนาที่ต้องทำ เพื่อให้สอดคล้องกับยุทธศาสตร์ประเทศไทย/จังหวัด ๔

๓. ยุทธศาสตร์การพัฒนา ยุทธศาสตร์การป้องกันและแก้ไขปัญหาภัยพิบัติ

๓.๑ แผนงานการริ่ษาความสงบภายใน

ที่	โครงการ	วัตถุประสงค์	เป้าหมาย (ผลผลิตของโครงการ)	งบประมาณ					ตัวชี้วัด (KPI)	ผลที่คาดว่าจะได้รับ	หน่วยงาน รับผิดชอบหลัก
				๒๕๖๑ (บาท)	๒๕๖๒ (บาท)	๒๕๖๓ (บาท)	๒๕๖๔ (บาท)	๒๕๖๕ (บาท)			
๑	สำรวจพื้นที่เสี่ยงภัยสาธารณะ	เพื่อเป็นการเตรียมความพร้อมและเตรียมการป้องกันภัยสาธารณะต่างๆที่จะเกิดขึ้น	สำรวจ/ตรวจสอบ ข้อมูลและกำหนดจุดพื้นที่เสี่ยง ในเขตเทศบาล	๑๐,๐๐๐	๑๐,๐๐๐	๑๐,๐๐๐	๑๐,๐๐๐	๑๐,๐๐๐	จำนวนพื้นที่เสี่ยงภัยที่ได้รับบริการสำรวจ	เทศบาลมีข้อมูลจุดเสี่ยงภัยในด้านต่าง ๆ อันเป็นการป้องกันและเตรียมพร้อม	สำนักปลัด กองช่าง และหน่วยงานที่เกี่ยวข้อง
๒	รณรงค์เพื่อลดและป้องกันการเกิดสาธารณภัย	เพื่อเป็นการป้องกันและให้ประชาชนได้รับรู้ข่าวสารและเตรียมการป้องกันเหตุสาธารณภัยที่จะเกิดขึ้นได้ทันการณ์	รณรงค์เพื่อลดและป้องกันการเกิดสาธารณภัย	๑๐,๐๐๐	๑๐,๐๐๐	๑๐,๐๐๐	๑๐,๐๐๐	๑๐,๐๐๐	ความถี่ในการรณรงค์ประชาสัมพันธ์	ลดการสูญเสียทั้งในด้านร่างกายและทรัพย์สินของประชาชน	สำนักปลัด
๓	ค่าใช้จ่ายในการสนับสนุนกิจการ อปท.เทศบาล	เพื่อฝึกทบทวน เพิ่มศักยภาพภารกิจ หน้าท้องอาสาสมัครป้องกันภัยฝ่ายพลเรือน และเป็นค่าใช้จ่ายในการปฏิบัติงานและสวัสดิการของ อปท.	จัดฝึกอบรมเพื่อเพิ่มศักยภาพ อปท. ทต.แม่ลานนา และมีค่างบประมาณในการปฏิบัติงานและสวัสดิการของ อปท.	๒๐๐,๐๐๐	๒๐๐,๐๐๐	๑๕๐,๐๐๐	๑๕๐,๐๐๐	๑๕๐,๐๐๐	จำนวน อปท.ที่เข้าร่วมการฝึกอบรม / เข้าร่วมกิจกรรม	สมาชิก อปท.มีความรู้ความเข้าใจในการภารกิจหน้าที่ มีสวัสดิการในการปฏิบัติงาน	สำนักปลัด

ที่	โครงการ	วัตถุประสงค์	เป้าหมาย (ผลผลิตของโครงการ)	งบประมาณ					ตัวชี้วัด (KPI)	ผลที่คาดว่าจะได้รับ	หน่วยงาน รับผิดชอบหลัก	
				๒๕๖๑ (บาท)	๒๕๖๒ (บาท)	๒๕๖๓ (บาท)	๒๕๖๔ (บาท)	๒๕๖๕ (บาท)				
๔	พัฒนา สนับสนุน ส่งเสริม การปฏิบัติงานที่ ตามภารกิจ อปพร. เทศบาลตำบลแม่ลานนา	เพื่อพัฒนา ปรับปรุงและเพิ่ม ประสิทธิภาพการปฏิบัติงานที่ ตามภารกิจ อปพร. ทต.แม่ลานนา	สนับสนุน ส่งเสริม และพัฒนา ในหน้าที่และภารกิจ ของศูนย์อปพร. ทต.แม่ลานนา ทั้งในด้านวัสดุอุปกรณ์ และ การพัฒนาบุคลากรของศูนย์ ฯ	สนับสนุน ส่งเสริม และพัฒนา ในหน้าที่และภารกิจ ของศูนย์อปพร. ทต.แม่ลานนา	๑๐๐,๐๐๐	๑๐๐,๐๐๐	๑๐๐,๐๐๐	๑๐๐,๐๐๐	๑๐๐,๐๐๐	ปริมาณกิจกรรมในการ พัฒนาส่งเสริม อปพร. และบุคลากร ของศูนย์ ฯ	สำนักปลัด	
๕	พัฒนาประสิทธิภาพศูนย์ ป้องกันและบรรเทาสาธารณ ภัย	เพื่อเพิ่มประสิทธิภาพ การช่วยเหลือประชาชนผู้ประสบภัย สาธารณะ อย่างรวดเร็ว และมี ประสิทธิภาพ	พัฒนาระบบศูนย์ ฯ ในด้านวัสดุ อุปกรณ์ เครื่องมือในการ ปฏิบัติหน้าที่ รวมทั้งการ พัฒนาศูนย์ปฏิบัติการที่มีความพร้อม ในการปฏิบัติงานที่	พัฒนาระบบศูนย์ ฯ ในด้านวัสดุ อุปกรณ์ เครื่องมือในการ ปฏิบัติหน้าที่ รวมทั้งการ พัฒนาศูนย์ปฏิบัติการที่มีความพร้อม ในการปฏิบัติงานที่	๘๐,๕๐๐	๑๕๐,๐๐๐	๕๐,๐๐๐	๕๐,๐๐๐	๕๐,๐๐๐	ความพร้อมใจของ ประชาชนผู้รับบริการ	ศูนย์ประสานงานและ ช่วยเหลือผู้ประสบภัย สาธารณะมีประสิทธิภาพ ในการให้ความช่วยเหลือ ประชาชน	สำนักปลัด
๖	พัฒนา สนับสนุน ส่งเสริม การปฏิบัติงานที่ ตามภารกิจ ของ ขรบ.ในการตั้งจุดตรวจ เพื่อรักษาความสงบเรียบร้อย ในชุมชน	เพื่อเพิ่มประสิทธิภาพ การช่วยเหลือประชาชนในการรักษา ความสงบเรียบร้อยในชุมชน	สนับสนุน ส่งเสริม และพัฒนา ในหน้าที่และภารกิจ ของขรบ.	สนับสนุน ส่งเสริม และพัฒนา ในหน้าที่และภารกิจ ของขรบ.	๕๐,๐๐๐	๕๐,๐๐๐	๕๐,๐๐๐	๕๐,๐๐๐	๕๐,๐๐๐	ปริมาณกิจกรรมในการ พัฒนาส่งเสริม อปพร. และบุคลากร ของศูนย์ ฯ	สำนักปลัด	

ก. ยุทธศาสตร์จังหวัดที่ ๔

ข. ยุทธศาสตร์การพัฒนาของ อปท. ในเขตจังหวัด ยุทธศาสตร์การพัฒนาที่ต้องทำ เพื่อให้สอดคล้องกับยุทธศาสตร์ประเทศไทย/จังหวัด ๔

๓. ยุทธศาสตร์การพัฒนา ยุทธศาสตร์การป้องกันและแก้ไขปัญหากล้วยพืช

๓.๒ แผนงานเฉพาะและชุมชน

ที่	โครงการ	วัตถุประสงค์	เป้าหมาย (ผลผลิตของโครงการ)	งบประมาณ					ตัวชี้วัด (KPI)	ผลที่คาดว่าจะได้รับ	หน่วยงาน รับผิดชอบหลัก
				๒๕๖๑ (บาท)	๒๕๖๒ (บาท)	๒๕๖๓ (บาท)	๒๕๖๔ (บาท)	๒๕๖๕ (บาท)			
๑	โครงการก่อสร้างตาดหินก่อ/ ดาดคสล./กล่องเบรียหิน/ เรียงหินยาแนว ป้องกันตลิ่ง พัง หมู่ ๑ - นางลุงซิด - นาป่าตอง - นายมอย	เพื่อป้องกันและแก้ไขปัญหาคูทก ภัยและโคลนถล่ม	ป้องกันและแก้ไขที่เกิดจาก คูทกภัยและโคลนถล่ม ได้ อย่างมีประสิทธิภาพ	-	๓๐๐,๐๐๐	๓๐๐,๐๐๐	๓๐๐,๐๐๐	๓๐๐,๐๐๐	จำนวนที่เพิ่มขึ้นของ ตาดหินก่อ	สามารถป้องกันและแก้ไข เหตุที่เกิดจากคูทกภัยและ โคลนถล่มได้อย่างมี ประสิทธิภาพ	กองช่าง และหน่วยงานที่ เกี่ยวข้อง
๒	โครงการก่อสร้างตาดหินก่อ/ ดาดคสล./กล่องเบรียหิน/ เรียงหินยาแนว ป้องกันตลิ่ง พัง หัวแม่จองไฟ หมู่ ๒	เพื่อป้องกันและแก้ไขปัญหาคูทก ภัยและโคลนถล่ม	ป้องกันและแก้ไขที่เกิดจาก คูทกภัยและโคลนถล่ม ได้ อย่างมีประสิทธิภาพ	๕๐๐,๐๐๐	๕๐๐,๐๐๐	๕๐๐,๐๐๐	๕๐๐,๐๐๐	จำนวนที่เพิ่มขึ้นของ ตาดหินก่อ	สามารถป้องกันและแก้ไข เหตุที่เกิดจากคูทกภัยและ โคลนถล่มได้อย่างมี ประสิทธิภาพ	กองช่าง และหน่วยงานที่ เกี่ยวข้อง	
๓	โครงการก่อสร้างตาด หินก่อ/ตาด คสล./กล่อง เบรียหิน/เรียงหินยาแนว ป้องกันตลิ่งพัง หมู่ ๓ จุด ฝายน้ำล้นฝายเง็ง - สะพาน บ้านต้นผึ้ง	เพื่อป้องกันและแก้ไขปัญหาคูทก ภัยและโคลนถล่ม	ป้องกันและแก้ไขที่เกิดจาก คูทกภัยและโคลนถล่ม ได้ อย่างมีประสิทธิภาพ	-	๑,๐๐๐,๐๐๐	๑,๕๐๐,๐๐๐	-	จำนวนที่เพิ่มขึ้นของ ตาดหินก่อ	สามารถป้องกันและแก้ไข เหตุที่เกิดจากคูทกภัยและ โคลนถล่มได้อย่างมี ประสิทธิภาพ	กองช่าง และหน่วยงานที่ เกี่ยวข้อง	

ที่	โครงการ	วัตถุประสงค์	เป้าหมาย (ผลผลิตของโครงการ)	งบประมาณ					ตัวชี้วัด (KPI)	ผลที่คาดว่าจะได้รับ	หน่วยงานรับผิดชอบหลัก
				๒๕๖๑ (บาท)	๒๕๖๒ (บาท)	๒๕๖๓ (บาท)	๒๕๖๔ (บาท)	๒๕๖๕ (บาท)			
๔	โครงการก่อสร้างตลาดหินก้อน/ตลาด คสล./กล่องกบป้อนดิน/เรียงหินยาแนว ป้องกันตลิ่งพัง หน้าวัดนาหลวง - วังนายน หมู่ ๔	เพื่อป้องกันและแก้ไขปัญหาดูทกภัยและโคลนถล่ม	ป้องกันและแก้ไขที่เกิดจากดูทกภัยและโคลนถล่ม ได้ อย่างมีประสิทธิภาพ	-	๕๐๐,๐๐๐	๕๐๐,๐๐๐	๕๐๐,๐๐๐	๕๐๐,๐๐๐	จำนวนที่เพิ่มขึ้นของ ดาดหินก้อน	สามารถป้องกันและแก้ไข เหตุที่เกิดจากดูทกภัยและโคลนถล่มได้อย่างมีประสิทธิภาพ	กองช่าง และหน่วยงานที่เกี่ยวข้อง
๕	โครงการก่อสร้างตลาดหินก้อน/ตลาด คสล./กล่องกบป้อนดิน/เรียงหินยาแนว ป้องกันตลิ่งพัง ห้วยแม่แกง หมู่ ๕	เพื่อป้องกันและแก้ไขปัญหาดูทกภัยและโคลนถล่ม	ป้องกันและแก้ไขที่เกิดจากดูทกภัยและโคลนถล่ม ได้ อย่างมีประสิทธิภาพ	-	๓๐๐,๐๐๐	๓๐๐,๐๐๐	-	-	จำนวนที่เพิ่มขึ้นของ ดาดหินก้อน	สามารถป้องกันและแก้ไข เหตุที่เกิดจากดูทกภัยและโคลนถล่มได้อย่างมีประสิทธิภาพ	กองช่าง และหน่วยงานที่เกี่ยวข้อง
๖	โครงการก่อสร้างตลาดหินก้อน/ตลาด คสล./กล่องกบป้อนดิน/เรียงหินยาแนว ป้องกันตลิ่งพัง ห้วยแม่แกง หมู่ ๗ (สะพานบ้านนาไม้ - บ้านนายบุญสูง หมอ่งนั้น)	เพื่อป้องกันและแก้ไขปัญหาดูทกภัยและโคลนถล่ม	ป้องกันและแก้ไขที่เกิดจากดูทกภัยและโคลนถล่ม ได้ อย่างมีประสิทธิภาพ	๓๐๐,๐๐๐	๒๕๐,๐๐๐	-	-	-	จำนวนที่เพิ่มขึ้นของ ดาดหินก้อน	สามารถป้องกันและแก้ไข เหตุที่เกิดจากดูทกภัยและโคลนถล่มได้อย่างมีประสิทธิภาพ	กองช่าง และหน่วยงานที่เกี่ยวข้อง
๗	โครงการก่อสร้างตลาดหินก้อน/ตลาด คสล./กล่องกบป้อนดิน/เรียงหินยาแนว ป้องกันตลิ่งพัง พร้อมปลูกหญ้าแม่ลาน หมู่ ๙	เพื่อป้องกันและแก้ไขปัญหาดูทกภัยและโคลนถล่ม	ป้องกันและแก้ไขที่เกิดจากดูทกภัยและโคลนถล่ม ได้ อย่างมีประสิทธิภาพ	-	๓๕๐,๐๐๐	๓๕๐,๐๐๐	-	-	จำนวนที่เพิ่มขึ้นของ ดาดหินก้อน	สามารถป้องกันและแก้ไข เหตุที่เกิดจากดูทกภัยและโคลนถล่มได้อย่างมีประสิทธิภาพ	กองช่าง และหน่วยงานที่เกี่ยวข้อง
๘	โครงการก่อสร้างตลาดหินก้อน/ตลาด คสล./กล่องกบป้อนดิน/เรียงหินยาแนว ป้องกันตลิ่งพัง หมู่ ๑๐	เพื่อป้องกันและแก้ไขปัญหาดูทกภัยและโคลนถล่ม	ป้องกันและแก้ไขที่เกิดจากดูทกภัยและโคลนถล่ม ได้ อย่างมีประสิทธิภาพ	-	-	-	๔๐๐,๐๐๐	-	จำนวนที่เพิ่มขึ้นของ ดาดหินก้อน	สามารถป้องกันและแก้ไข เหตุที่เกิดจากดูทกภัยและโคลนถล่มได้อย่างมีประสิทธิภาพ	กองช่าง และหน่วยงานที่เกี่ยวข้อง

ที่	โครงการ	วัตถุประสงค์	เป้าหมาย (ผลผลิตของโครงการ)	งบประมาณ					ตัวชี้วัด (KPI)	ผลที่คาดว่าจะได้รับ	หน่วยงาน รับผิดชอบหลัก
				๒๕๖๑ (บาท)	๒๕๖๒ (บาท)	๒๕๖๓ (บาท)	๒๕๖๔ (บาท)	๒๕๖๕ (บาท)			
๙	โครงการก่อสร้างดาต หินก่อ/ดาด คสล./กล่องก เบี่ยงหิน/เรียงหินยาแนว ป้องกันตลิ่งพังพร้อมชุดลอก หัวแม่ลาน, ร่องแก่งปใต้ หมู่ ๑๑	เพื่อป้องกันและแก้ไขปัญหาคูทก ภัยและโคลนถล่ม	ป้องกันและแก้ไขที่เกิดจาก คูทกภัยและโคลนถล่ม ได้ อย่างมีประสิทธิภาพ	๔๐๐,๐๐๐	๔๐๐,๐๐๐	-	-	-	จำนวนที่เพิ่มขึ้นของ ดาดหินก่อ	สามารถป้องกันและแก้ไข เหตุที่เกิดจากคูทกภัยและ โคลนถล่มได้อย่างมี ประสิทธิภาพ	กองช่าง และหน่วยงานที่ เกี่ยวข้อง
๑๐	โครงการก่อสร้างดาต หินก่อ/ดาด คสล./กล่องก เบี่ยงหิน/เรียงหินยาแนว ป้องกันตลิ่งพัง หมู่ ๑๒	เพื่อป้องกันและแก้ไขปัญหาคูทก ภัยและโคลนถล่ม	ป้องกันและแก้ไขที่เกิดจาก คูทกภัยและโคลนถล่ม ได้ อย่างมีประสิทธิภาพ	-	๔๐๐,๐๐๐	-	-	-	จำนวนที่เพิ่มขึ้นของ ดาดหินก่อ	สามารถป้องกันและแก้ไข เหตุที่เกิดจากคูทกภัยและ โคลนถล่มได้อย่างมี ประสิทธิภาพ	กองช่าง และหน่วยงานที่ เกี่ยวข้อง
๑๑	โครงการก่อสร้างดาต หินก่อ/ดาด คสล./กล่องก เบี่ยงหิน/เรียงหินยาแนว ป้องกันตลิ่งพัง หมู่ ๑๓	เพื่อป้องกันและแก้ไขปัญหาคูทก ภัยและโคลนถล่ม	ป้องกันและแก้ไขที่เกิดจาก คูทกภัยและโคลนถล่ม ได้ อย่างมีประสิทธิภาพ	๔๐๐,๐๐๐	-	-	-	-	จำนวนที่เพิ่มขึ้นของ ดาดหินก่อ	สามารถป้องกันและแก้ไข เหตุที่เกิดจากคูทกภัยและ โคลนถล่มได้อย่างมี ประสิทธิภาพ	กองช่าง และหน่วยงานที่ เกี่ยวข้อง
๑๒	โครงการก่อสร้างกล่องก เบี่ยงหินป้องกันตลิ่งพัง (วังซึกวาย) หมู่ ๑๔	เพื่อป้องกันและแก้ไขปัญหาคูทก ภัยและโคลนถล่ม	ป้องกันและแก้ไขที่เกิดจาก คูทกภัยและโคลนถล่ม ได้ อย่างมีประสิทธิภาพ	-	๔๐๐,๐๐๐	-	-	-	จำนวนที่เพิ่มขึ้นของ ดาดหินก่อ	สามารถป้องกันและแก้ไข เหตุที่เกิดจากคูทกภัยและ โคลนถล่มได้อย่างมี ประสิทธิภาพ	กองช่าง และหน่วยงานที่ เกี่ยวข้อง
๑๓	โครงการวางท่อระบายน้ำ พร้อมบ่อพัก ช่าง ม.ราชภฏ อุตรดิตถ์ฯ ป้องกันน้ำท่วม หมู่ ๖	เพื่อป้องกันและแก้ไขปัญหาคูทก ภัย	ป้องกันและแก้ไขที่เกิดจาก คูทกภัย ได้อย่างมีประสิทธิภาพ	๕๐,๐๐๐	-	-	-	-	ความพึงพอใจของ ประชาชนผู้มีส่วนได้เสีย ในพื้นที่	สามารถป้องกันและแก้ไข เหตุที่เกิดจากคูทกภัยได้ อย่างมีประสิทธิภาพ	กองช่าง และหน่วยงานที่ เกี่ยวข้อง

ที่	โครงการ	วัตถุประสงค์	เป้าหมาย (ผลผลิตของโครงการ)	งบประมาณ					ตัวชี้วัด (KPI)	ผลที่คาดว่าจะได้รับ	หน่วยงานรับผิดชอบหลัก
				๒๕๖๑ (บาท)	๒๕๖๒ (บาท)	๒๕๖๓ (บาท)	๒๕๖๔ (บาท)	๒๕๖๕ (บาท)			
๑๕	โครงการวางท่อระบายน้ำสามแยกบ้านนางพญศรี มະโนมุต ลงผ่านแยกบ้าน ร.ต.ท. เสรีศักดิ์ กิ่งทอง หมู่ที่ ๑๕	เพื่อป้องกันและแก้ไขปัญหาคูทกภัย	ป้องกันและแก้ไขที่เกิดจากคูทกภัย ได้อย่างมีประสิทธิภาพ	-	-	๕๐,๐๐๐	-	-	ความพึงพอใจของประชาชนผู้มีส่วนได้เสียในพื้นที่	สามารถป้องกันและแก้ไขเหตุที่เกิดจากคูทกภัยได้อย่างมีประสิทธิภาพ	กองช่าง และหน่วยงานที่เกี่ยวข้อง
๑๕	โครงการก่อสร้างคานหินก่อ/คานคสล./กล่องเบ้ เบียนหิน/เรียงหินยาแนว ป้องกันตลิ่งพัง หมู่ที่ ๑-๑๔	เพื่อป้องกันและแก้ไขปัญหาคูทกภัยและโคลนถล่มในพื้นที่	ป้องกันและแก้ไขที่เกิดจากคูทกภัยและโคลนถล่ม ได้อย่างมีประสิทธิภาพ	๒๐๐,๐๐๐	๒๐๐,๐๐๐	๒๐๐,๐๐๐	๒๐๐,๐๐๐	๒๐๐,๐๐๑	จำนวนที่เพิ่มขึ้นของคานหินก่อ	สามารถป้องกันและแก้ไขเหตุที่เกิดจากคูทกภัยและโคลนถล่มได้อย่างมีประสิทธิภาพ	กองช่าง และหน่วยงานที่เกี่ยวข้อง
๑๖	โครงการก่อสร้างฝายหินกล่องเบ้ เบียนลำห้วยแม่แกบ้านนาแก หมู่ที่ ๓	เพื่อป้องกันและแก้ไขปัญหาคูทกภัยและโคลนถล่ม	ป้องกันและแก้ไขที่เกิดจากคูทกภัยและโคลนถล่ม ได้อย่างมีประสิทธิภาพ	๗๐๐,๐๐๐	-	-	-	-	จำนวนที่เพิ่มขึ้นของฝายหิน	สามารถป้องกันและแก้ไขเหตุที่เกิดจากคูทกภัยและโคลนถล่มได้อย่างมีประสิทธิภาพ	กองช่าง และหน่วยงานที่เกี่ยวข้อง
๑๗	โครงการก่อสร้างฝายหินกล่องเบ้ เบียน (ฝายเหมืองยม) ลำห้วยแม่แกบ้านนาแก หมู่ที่ ๓ ตำบลห้วยอ้อ อำเภอคลองจิ่งหวัดแพร์	เพื่อป้องกันและแก้ไขปัญหาคูทกภัยและโคลนถล่ม	ก่อสร้างฝายหินกล่องเบ้ เบียน (ฝายเหมืองยม) สันฝายกว้าง ๔.๐๐ เมตร ยาว ๑๕.๐๐ เมตร สูง ๑.๕๐ เมตร	-	๗๐,๐๐๐	-	-	-	จำนวนที่เพิ่มขึ้นของฝายหิน	สามารถป้องกันและแก้ไขเหตุที่เกิดจากคูทกภัยและโคลนถล่มได้อย่างมีประสิทธิภาพ	กองช่าง และหน่วยงานที่เกี่ยวข้อง
๑๘	โครงการก่อสร้างฝายหินกล่องเบ้ เบียน ลำห้วยแม่แลน บ้านแม่แลนเหนือ หมู่ที่ ๑๑ ตำบลห้วยอ้อ อำเภอคลองจิ่งหวัดแพร์	เพื่อป้องกันและแก้ไขปัญหาคูทกภัยและโคลนถล่ม	ก่อสร้างฝายหินกล่องเบ้ เบียน ลำห้วยแม่แลน สันฝายกว้าง ๔.๐๐ เมตร ยาว ๑๐.๐๐ เมตร สูง ๑.๕๐ เมตร	-	๕๐,๐๐๐	-	-	-	จำนวนที่เพิ่มขึ้นของฝายหิน	สามารถป้องกันและแก้ไขเหตุที่เกิดจากคูทกภัยและโคลนถล่มได้อย่างมีประสิทธิภาพ	กองช่าง และหน่วยงานที่เกี่ยวข้อง

ที่	โครงการ	วัตถุประสงค์	เป้าหมาย (ผลผลิตของโครงการ)	งบประมาณ						ตัวชี้วัด (KPI)	ผลที่คาดว่าจะได้รับ	หน่วยงานรับผิดชอบหลัก
				๒๕๖๑ (บาท)	๒๕๖๒ (บาท)	๒๕๖๓ (บาท)	๒๕๖๔ (บาท)	๒๕๖๕ (บาท)				
๑๙	โครงการก่อสร้างฝายหินกล่อมเก็บขยะบ้านแม่ลานพัฒนา หมู่ที่ ๑๔	เพื่อป้องกันและแก้ไขปัญหาคูทกภัยและโคลนถล่ม	ป้องกันและแก้ไขที่เกิดจากคูทกภัยและโคลนถล่ม ได้ อย่างมีประสิทธิภาพ	๖๙๘,๕๔๒	-	-	-	-	-	จำนวนที่เพิ่มขึ้นของฝายหินฯ	สามารถป้องกันและแก้ไข เหตุที่เกิดจากคูทกภัยและโคลนถล่มได้อย่างมีประสิทธิภาพ	กองช่าง และหน่วยงานที่เกี่ยวข้อง
๒๐	โครงการเรียงหินกล่อมเก็บขยะป้องกันตลิ่ง กัดเซาะลำห้วยแม่ลาน หมู่ ๑๔ ตำบลห้วยอ้อ อำเภอคลอง จังหัดแพร่	เพื่อป้องกันและแก้ไขปัญหาคูทกภัยและดินถล่ม	เรียงหินกล่อมเก็บขยะป้องกันตลิ่งกัดเซาะ สูง ๓.๕๐ เมตร ยาว ๕๐ เมตร	๔๘๐,๐๐๐	-	-	-	-	-	ความยาวเรียงหินกล่อมเก็บขยะที่เพิ่มขึ้น	สามารถป้องกันและแก้ไข เหตุที่เกิดจากคูทกภัยและโคลนถล่มได้อย่างมีประสิทธิภาพ	กองช่าง และหน่วยงานที่เกี่ยวข้อง
๒๑	ก่อสร้างศูนย์ อปพร. ทด.แม่ลานนา หมู่ที่ ๓	เพื่อเพิ่มประสิทธิภาพการปฏิบัติหน้าที่ตามภารกิจ อปพร. ทด.แม่ลานนา	ก่อสร้างศูนย์ อปพร. เพื่อใช้ในการปฏิบัติการป้องกันและบรรเทาสาธารณภัย ในพื้นที่หมู่ที่ ๓ บ้านนาแก	๒๕๐,๐๐๐	-	-	-	-	-	มีศูนย์ อปพร.เพิ่มมากขึ้น	มีประสิทธิภาพในการปฏิบัติงานของ อปพร. เพิ่มมากขึ้น	สำนักปัด และหน่วยงานที่เกี่ยวข้อง
๒๒	โครงการก่อสร้างฝายหินกล่อมเก็บขยะบ้านแม่ลานพัฒนา หมู่ ๑๔ ตำบลห้วยอ้อ อำเภอคลอง จังหัดแพร่	เพื่อป้องกันและแก้ไขปัญหาคูทกภัยและดินถล่ม	ก่อสร้างฝายหินกล่อมเก็บขยะ สันฝายกว้าง ๔.๐๐ เมตร ยาว ๑๕.๐๐ เมตร สูง ๑.๕๐ เมตร	-	-	๓๐๐,๐๐๐	-	-	-	ความยาวเรียงหินกล่อมเก็บขยะที่เพิ่มขึ้น	สามารถป้องกันและแก้ไข เหตุที่เกิดจากคูทกภัยและโคลนถล่มได้อย่างมีประสิทธิภาพ	กองช่าง และหน่วยงานที่เกี่ยวข้อง

- ก. ยุทธศาสตร์จังหวัดที่
 ข. ยุทธศาสตร์การพัฒนาของ อปท. ในเขตจังหวัด ยุทธศาสตร์การพัฒนาที่ต้องทำ เพื่อให้สอดคล้องกับยุทธศาสตร์ประเทศไทย/จังหวัด ๓
 ๓. ยุทธศาสตร์การพัฒนา ยุทธศาสตร์การป้องกันและแก้ไขปัญหาภัยพิบัติ

๓.๓ แผนงานการเกษตร

ที่	โครงการ	วัตถุประสงค์	เป้าหมาย (ผลผลิตของโครงการ)	งบประมาณ					ตัวชี้วัด (KPI)	ผลที่คาดว่าจะได้รับ	หน่วยงาน รับผิดชอบหลัก
				๒๕๖๑ (บาท)	๒๕๖๒ (บาท)	๒๕๖๓ (บาท)	๒๕๖๔ (บาท)	๒๕๖๕ (บาท)			
๑	แก้ไขปัญหาไฟป่าและหมอกควัน	เพื่อป้องกันไฟป่าและหมอกควัน ในเขตเทศบาล	การป้องกันไฟป่าที่มีประสิทธิภาพ มีการจัดการปศุสัตว์ การปฏิบัติและได้รับการสนับสนุนจากหน่วยงาน	๕๐,๐๐๐	๕๐,๐๐๐	๕๐,๐๐๐	๕๐,๐๐๐	๕๐,๐๐๐	จำนวนครั้งของการเกิดไฟป่าในพื้นที่ลดลงเมื่อเทียบกับปีที่ผ่านมา	การเกิดไฟป่าในพื้นที่น้อยลง สภาพป่าไม่และทรัพยากรธรรมชาติดีขึ้น	สำนักปลัดกอง สาธารณสุขฯ

- ก. ยุทธศาสตร์จังหวัดที่ ๔
 ข. ยุทธศาสตร์การพัฒนาของ อปท. ในเขตจังหวัด ยุทธศาสตร์การพัฒนาที่ต้องทำ เพื่อให้สอดคล้องกับยุทธศาสตร์ประเทศไทย/จังหวัด ๔
 ๓. ยุทธศาสตร์การพัฒนา ยุทธศาสตร์การป้องกันและแก้ไขปัญหาภัยพิบัติ

๓.๔ แผนงานงบกลาง

ที่	โครงการ	วัตถุประสงค์	เป้าหมาย (ผลผลิตของโครงการ)	งบประมาณ					ตัวชี้วัด (KPI)	ผลที่คาดว่าจะได้รับ	หน่วยงาน รับผิดชอบหลัก
				๒๕๖๑ (บาท)	๒๕๖๒ (บาท)	๒๕๖๓ (บาท)	๒๕๖๔ (บาท)	๒๕๖๕ (บาท)			
๑	ป้องกันและฟื้นฟูสาธารณภัย	เพื่อป้องกันและฟื้นฟูสาธารณภัยที่เกิดขึ้นในพื้นที่	วางแผนป้องกันและฟื้นฟูสาธารณภัยที่เกิดขึ้นในพื้นที่	๘๐๐,๐๐๐	๘๐๐,๐๐๐	๘๐๐,๐๐๐	๘๐๐,๐๐๐	๘๐๐,๐๐๐	ร้อยละความพึงพอใจของประชาชน	ลดการสูญเสียทั้งในด้านร่างกายและทรัพย์สินของประชาชน	สำนักปลัด กองช่าง และหน่วยงานที่ เกี่ยวข้อง

แบบ ผ.๐๒

รายละเอียดโครงการพัฒนา
แผนพัฒนาท้องถิ่น (พ.ศ. ๒๕๖๑ - ๒๕๖๕)
เทศบาลตำบลแม่ลานมา

- ก. ยุทธศาสตร์จังหวัดที่ ๔
- ข. ยุทธศาสตร์การพัฒนาของ อปท. ในเขตจังหวัด ยุทธศาสตร์การพัฒนาที่ต้องทำ เพื่อให้สอดคล้องกับยุทธศาสตร์ประเทศไทย/จังหวัด ๕
- ๔. ยุทธศาสตร์การพัฒนา ยุทธศาสตร์การป้องกันและแก้ไขปัญหายาเสพติด
- ๔.๑ แผนงานสร้างความเข้มแข็งของชุมชน

ที่	โครงการ	วัตถุประสงค์	เป้าหมาย (ผลผลิตของโครงการ)	งบประมาณ					ตัวชี้วัด (KPI)	ผลที่คาดว่าจะได้รับ	หน่วยงานรับผิดชอบหลัก
				๒๕๖๑ (บาท)	๒๕๖๒ (บาท)	๒๕๖๓ (บาท)	๒๕๖๔ (บาท)	๒๕๖๕ (บาท)			
๑	สร้างจิตสำนึก รมรงค์ ป้องกันและปราบปราม ยาเสพติด	เพื่อให้ประชาชนตระหนักถึงโทษของยาเสพติด	โครงการ กิจกรรม การสร้างจิตสำนึก รมรงค์ป้องกันและปราบปรามยาเสพติด	๒๐,๐๐๐	๒๐,๐๐๐	๒๐,๐๐๐	๒๐,๐๐๐	๒๐,๐๐๐	จำนวนกิจกรรมในกิจกรรมรงค์และความถี่ในการณรงค์	ประชาชนตระหนักถึงโทษของยาเสพติด	สำนักปลัด
๒	สนับสนุน ส่งเสริม รมรงค์ป้องกันและปราบปราม รักษาบำบัด และพัฒนาอาชีพให้แก่ผู้ติดยาเสพติดในเขตพื้นที่	เพื่อรณรงค์ ป้องกันและปราบปรามรักษา บำบัด และพัฒนาอาชีพให้แก่ผู้ติดยาเสพติดในเขตพื้นที่	สนับสนุน ส่งเสริม การรณรงค์ ป้องกันและปราบปราม รักษาบำบัดยาเสพติด ของเทศบาล การจัดตั้งศูนย์ปฏิบัติการต่อสู้เพื่อเอาชนะยาเสพติดและโครงการป้องกันและแก้ไขปัญหายาเสพติดแบบบูรณาการ จังหวัดแพร่	๕๐,๐๐๐	๕๐,๐๐๐	๕๐,๐๐๐	๕๐,๐๐๐	๕๐,๐๐๐	จำนวนผู้ใช้บริการ บำบัดและฟื้นฟูอาชีพ	การระบอบตของยาเสพติดในพื้นที่ลดลง ประชาชนมีจิตสำนึกในการรณรงค์ ป้องกันยาเสพติด	สำนักปลัด
๓	โครงการติดตั้งกล้องวงจรปิด (CCTV) เทศบาลตำบลแม่ลานมา	เพื่อเพิ่มขีดความสามารถของเทศบาล และเจ้าหน้าที่ตำรวจ, เจ้าหน้าที่ อปพร., อาสาสมัคร ตำลึบปรด ฯลฯ ในการปฏิบัติงานในพื้นที่ โดยเน้นการรักษาความปลอดภัย ควบคุมอาชญากรรมและปัญหา ยาเสพติดในหมู่บ้าน/ชุมชน ให้มีประสิทธิภาพและประสิทธิผลสูงสุด	ติดตั้งกล้องวงจรปิด (CCTV) ในเขตพื้นที่เทศบาลตำบลแม่ลานมา จำนวน ๘ จุด	๙๘๐,๐๐๐	-	-	-	-	ร้อยละลดลงของผู้ที่เสพยาเสพติด ร้อยละที่ลดลงของอาชญากรรมในพื้นที่	มีกล้องวงจรปิดในการช่วยปฏิบัติงานด้านการป้องกันปัญหาอาชญากรรมในพื้นที่	สำนักปลัด

รายละเอียดโครงการพัฒนา

แผนพัฒนาท้องถิ่น (พ.ศ. ๒๕๖๑ - ๒๕๖๕)

เทศบาลตำบลแม่ลานนา

ก. ยุทธศาสตร์จังหวัดที่ ๔

ข. ยุทธศาสตร์การพัฒนาของ อปท. ในเขตจังหวัด ยุทธศาสตร์การพัฒนาที่เลือกทำ เพื่อสนองต่อความต้องการและแก้ไขปัญหาในพื้นที่ ๖

๕. ยุทธศาสตร์ส่งเสริมและพัฒนาศักยภาพชีวิตควบคู่กับการอนุรักษ์พันธุทรัพยากรธรรมชาติและสิ่งแวดล้อมอย่างยั่งยืน

๕.๑ แผนงานกลาง

ที่	โครงการ	วัตถุประสงค์	เป้าหมาย (ผลผลิตของโครงการ)	งบประมาณ					ตัวชี้วัด (KPI)	ผลที่คาดว่าจะได้รับ	หน่วยงานรับผิดชอบหลัก
				๒๕๖๑ (บาท)	๒๕๖๒ (บาท)	๒๕๖๓ (บาท)	๒๕๖๔ (บาท)	๒๕๖๕ (บาท)			
๑	สนับสนุน การจัดสวัสดิการ และการสงเคราะห์ เบี้ยยังชีพ เด็ก เยาวชน สตรี คนชรา ผู้ด้อยโอกาส ผู้ช่วยเหลือตัวเอง ไม่ได้เงินพื้นที่และผู้ติดเชื้อ	เพื่อช่วยเหลือด้านทุนทรัพย์และสวัสดิการด้านอื่น ๆ แก่เด็ก เยาวชน สตรี คนชรา ผู้ด้อยโอกาส ผู้ช่วยเหลือตัวเอง ไม่ได้เงินพื้นที่และผู้ติดเชื้อ	จัดสวัสดิการรวมถึงเบี้ยยังชีพ เด็ก เยาวชน สตรี คนชรา ผู้ด้อยโอกาส ผู้ช่วยเหลือตัวเอง ไม่ได้ และ ผู้ติดเชื้อ	๑๑,๐๐๐,๐๐๐	๑๑,๐๐๐,๐๐๐	๑๑,๐๐๐,๐๐๐	๑๑,๐๐๐,๐๐๐	๑๑,๐๐๐,๐๐๐	ร้อยละความพึงพอใจของผู้มีสิทธิได้รับสวัสดิการ	ผู้ที่ได้รับสวัสดิการและการสงเคราะห์ช่วยเหลือมีคุณภาพชีวิตดีขึ้น	สำนักปลัด
๒	จัดซื้อวัสดุจรรยา	จัดหาวัสดุอุปกรณ์ทางการจรรยา การประชาสัมพันธ์ จัดกิจกรรมรณรงค์ลดอัตราการเกิดอุบัติเหตุ ในเขตพื้นที่ ทต.แม่ลานนา	สัญญาแม่ใจจรรยา ป้ายแสดงสัญลักษณ์จรรยา และเครื่องจรรยา กระเป๋าใส่ ติดตามจุดที่เสี่ยงต่อการเกิดอุบัติเหตุ	๑๐๐,๐๐๐	๑๐๐,๐๐๐	๑๐๐,๐๐๐	๑๐๐,๐๐๐	๔๐๐,๐๐๐	จำนวนยานยนต์ที่ได้รับบาดเจ็บตั้งอุปกรณ์	อัตราการเกิดอุบัติเหตุในเขตพื้นที่ลดลง	สำนักปลัด
๓	สนับสนุน ส่งเสริม จัดสวัสดิการ พัฒนาเด็ก เยาวชน สตรี คนชราผู้ด้อยโอกาส ผู้พิการและผู้ติดเชื้อ	สนับสนุน ส่งเสริม พัฒนาเด็ก เยาวชน สตรี คนชรา ผู้ด้อยโอกาสผู้ยากไร้ ผู้ประสบภัย ผู้พิการ และผู้ติดเชื้อ ให้มีความเป็นอยู่ที่ดีตามความเหมาะสม	พัฒนาเด็ก เยาวชน สตรี คนชรา ผู้ด้อยโอกาส ผู้ยากไร้ ผู้ประสบภัย ผู้พิการ และผู้ติดเชื้อ	๑๐,๐๐๐	๑๐,๐๐๐	๑๐,๐๐๐	๑๐,๐๐๐	๑๐,๐๐๐	จำนวนผู้รับการสนับสนุน	ผู้ที่ได้รับการช่วยเหลือมีคุณภาพชีวิตดีขึ้น	สำนักปลัด
๔	ส่งเสริมสนับสนุนกองทุนสวัสดิการชุมชน	เพื่อสร้างความเข้มแข็งประชาชนในชุมชนให้มีความเข้มแข็งและมีสวัสดิการชุมชน	สนับสนุนให้ประชาชนในชุมชน ได้มีสวัสดิการของตนเองและเพื่อชุมชน โดยหลักการออมประชาชน ๑ ส่วน อปท. ๑ ส่วนและรัฐบาล ๑ ส่วน	๑๐,๐๐๐	๓๒,๐๐๐	๓๒,๐๐๐	๓๒,๐๐๐	๓๒,๐๐๐	จำนวนผู้เข้าร่วมกองทุนสวัสดิการชุมชน	ประชาชนมีกำไรออมมากขึ้นและมีความเข้มแข็งในชุมชน และมีการจัดสวัสดิการให้แก่คนในชุมชน	สำนักปลัด

ก. ยุทธศาสตร์จังหวัดที่ ๓

ข. ยุทธศาสตร์การพัฒนาของ อปท. ในเขตจังหวัดยุทธศาสตร์การพัฒนาที่เลือกทำ เพื่อสนองต่อความต้องการและแก้ไขปัญหาพื้นที่ ๖

๕. ยุทธศาสตร์การพัฒนา ยุทธศาสตร์ส่งเสริมและพัฒนาศักยภาพชีวิตควบคู่กับการอนุรักษ์พื้นที่ชุ่มน้ำทรัพยากรธรรมชาติและสิ่งแวดล้อมอย่างยั่งยืน
๕.๒ แผนงานสร้างความเข้มแข็งของชุมชน

ที่	โครงการ	วัตถุประสงค์	เป้าหมาย (ผลผลิตของโครงการ)	งบประมาณ					ตัวชี้วัด (KPI)	ผลที่คาดว่าจะได้รับ	หน่วยงาน รับผิดชอบหลัก
				๒๕๖๑ (บาท)	๒๕๖๒ (บาท)	๒๕๖๓ (บาท)	๒๕๖๔ (บาท)	๒๕๖๕ (บาท)			
๑	ส่งเสริม สนับสนุน อาชีพ ให้แก่เด็ก เยาวชน สตรี คนชรา ผู้ด้อยโอกาส ผู้ช่วยเหลือตัวเองไม่ได้และผู้ดัดจริต	เพื่อสร้างรายได้ให้แก่เด็ก เยาวชน สตรี คนชรา ผู้ด้อยโอกาส ผู้ช่วยเหลือตัวเองไม่ได้และผู้ดัดจริต	เด็ก เยาวชน สตรี คนชรา ผู้ด้อยโอกาส ผู้ช่วยเหลือตัวเองไม่ได้และผู้ดัดจริต	๒๐,๐๐๐	๒๐,๐๐๐	๒๐,๐๐๐	๒๐,๐๐๐	๒๐,๐๐๐	จำนวนผู้ที่ได้รับการสนับสนุนอาชีพ	เด็ก เยาวชน สตรี คนชรา ผู้ด้อยโอกาส ผู้ช่วยเหลือตัวเองไม่ได้และผู้ดัดจริต	สำนักปลัด
๒	โครงการพัฒนาสตรีและครอบครัว	ส่งเสริมกิจกรรมของกลุ่มสตรีและครอบครัวในพื้นที่	กลุ่มสตรีและครอบครัวได้รับการฝึกอบรม/สนับสนุนงบประมาณในการดำเนินกิจกรรม	๒๐,๐๐๐	๒๐,๐๐๐	๒๐,๐๐๐	๒๐,๐๐๐	๒๐,๐๐๐	จำนวนผู้เข้าร่วมโครงการ	กลุ่มสตรีและครอบครัวได้รับความรู้และมีกิจกรรมในการพัฒนาในท้องถิ่น	สำนักปลัด
๓	โครงการตามนโยบายของรัฐบาล	เพื่อสนับสนุนการค้าเป็นกิจกรรมตามนโยบายของรัฐบาลในการพัฒนาคุณภาพชีวิต	การให้บริการของเทศบาล หมู่ที่ ๑ - ๑๔	๑๐๐,๐๐๐	๑๐๐,๐๐๐	๑๐๐,๐๐๐	๑๐๐,๐๐๐	๑๐๐,๐๐๐	ร้อยละความพึงพอใจของผู้เข้าร่วมโครงการ	ประชาชนได้รับบริการจากเทศบาลรวมทั้งเทศบาลนำปัญหาที่ได้รับมากำหนดเป็นแนวทางในพัฒนาต่อไป	สำนักปลัด

- ก. ยุทธศาสตร์จังหวัดที่ ๓
- ข. ยุทธศาสตร์การพัฒนาของ อปท. ในเขตจังหวัดยุทธศาสตร์การพัฒนาที่เลือกทำ เพื่อสนองต่อความต้องการและแก้ไขในพื้นที่ ๖
- ๕. ยุทธศาสตร์การพัฒนา ยุทธศาสตร์ส่งเสริมและพัฒนาคุณภาพชีวิตควบคู่กับการอนุรักษ์พันธุทรัพยากรธรรมชาติและสิ่งแวดล้อมอย่างยั่งยืน

๕.๓ แผนงานบริหารงานทั่วไป

ที่	โครงการ	วัตถุประสงค์	เป้าหมาย (ผลผลิตของโครงการ)	งบประมาณ					ตัวชี้วัด (KPI)	ผลที่คาดว่าจะได้รับ	หน่วยงาน รับผิดชอบหลัก
				๒๕๖๑ (บาท)	๒๕๖๒ (บาท)	๒๕๖๓ (บาท)	๒๕๖๔ (บาท)	๒๕๖๕ (บาท)			
๑	เทศบาลสัญจร	เพื่อออกไปให้บริการประชาชนในพื้นที่หมู่บ้าน รวมถึงพื้นที่ปัญหาของประชาชนมาแก้ไขต่อไป	การให้บริการของเทศบาล หมู่ที่ ๑ - ๑๔	๕๐,๐๐๐	๕๐,๐๐๐	๕๐,๐๐๐	๕๐,๐๐๐	๕๐,๐๐๐	ร้อยละความพึงพอใจ ของผู้เข้าร่วมโครงการ	ประชาชนได้รับบริการ จากเทศบาลรวมทั้ง เทศบาลนัวปัญหาที่ ได้มาศึกษาหาต้นตอเป็น แนวทางในการพัฒนาต่อไป	สำนักปลัด

ก. ยุทธศาสตร์จังหวัดที่ ๓

ข. ยุทธศาสตร์การพัฒนาของ อปท. ในเขตจังหวัดยุทธศาสตร์การพัฒนาที่เลือกทำ เพื่อสนองต่อความต้องการและแก้ไขปัญหาพื้นที่ ๖

๕. ยุทธศาสตร์การพัฒนา ยุทธศาสตร์ส่งเสริมและพัฒนาศักยภาพชีวิตควบคู่กับการอนุรักษ์พื้นที่ชุ่มน้ำทรัพยากรธรรมชาติและสิ่งแวดล้อมอย่างยั่งยืน

๕.๔ แผนงานสาธารณสุข

ที่	โครงการ	วัตถุประสงค์	เป้าหมาย (ผลผลิตของโครงการ)	งบประมาณ					ตัวชี้วัด (KPI)	ผลที่คาดว่าจะได้รับ	หน่วยงาน รับผิดชอบหลัก
				๒๕๖๑ (บาท)	๒๕๖๒ (บาท)	๒๕๖๓ (บาท)	๒๕๖๔ (บาท)	๒๕๖๕ (บาท)			
๑	ส่งเสริม สนับสนุน จัดให้มี การดำเนินงานและบริหารจัดการระบบการแพทย์ฉุกเฉิน	เพื่อช่วยเหลือประชาชนที่ประสบภัยต่าง ๆ	การดำเนินงานของระบบการแพทย์ฉุกเฉินขององค์กรปกครองส่วนท้องถิ่น	๑๐,๐๐๐	๑๐,๐๐๐	๑๐,๐๐๐	๑๐,๐๐๐	๑๐,๐๐๐	ร้อยละความพึงพอใจของผู้เข้ารับบริการ	การช่วยเหลือผู้ประสบภัยต่าง ๆ ได้ทันทั่วทั้ง	สำนักปลัด
๒	สื่อสารกำจัดลูกน้ำยุงลาย	เพื่อป้องกันและกำจัดลูกน้ำยุงลาย	สารกำจัดลูกน้ำยุงลาย	๕๐,๐๐๐	๕๐,๐๐๐	๕๐,๐๐๐	๕๐,๐๐๐	๕๐,๐๐๐	ร้อยละความพึงพอใจของผู้เข้ารับบริการ	อัตราการเกิดไข้เลือดออกในพื้นที่ลดลง	สำนักปลัด
๓	รณรงค์ นำนินตีฆล นำนินเบนซินสำหรับเครื่องพ่นหมอกควันกำจัดยุงลาย และตาแรง	เพื่อกำจัดยุงลายพาหะโรคไข้เลือดออก	รณรงค์มีมียุงและแมลงพาหะนำโรค	๕๐,๐๐๐	๕๐,๐๐๐	๕๐,๐๐๐	๕๐,๐๐๐	๕๐,๐๐๐	จำนวนผู้ป่วยไข้เลือดออกลดลง	อัตราการเกิดไข้เลือดออกในพื้นที่ลดลง	สำนักปลัด
๔	รณรงค์ป้องกันโรคพิษสุนัขบ้าและควบคุมกัมเมิด	เพื่อควบคุมและป้องกันโรคพิษสุนัขบ้า	รณรงค์ป้องกันโรคพิษสุนัขบ้าและควบคุมกัมเมิด	๕๐,๐๐๐	๕๐,๐๐๐	๕๐,๐๐๐	๕๐,๐๐๐	๕๐,๐๐๐	จำนวนสัตว์ที่ได้รับการฉีดวัคซีน	สามารถควบคุมและป้องกันการเกิดโรคพิษสุนัขบ้าได้	สำนักปลัด
๕	สนับสนุน ส่งเสริม กองทุนหลักประกันสุขภาพ	เพื่อสนับสนุน ส่งเสริมกองทุนหลักประกันสุขภาพ	กองทุนหลักประกันสุขภาพระดับตำบล ทต.แม่ลานนา	๑๕๐,๐๐๐	๑๕๐,๐๐๐	๑๕๐,๐๐๐	๑๕๐,๐๐๐	๑๕๐,๐๐๐	ร้อยละความพึงพอใจของประชาชน	มีกิจกรรมดำเนินการด้านส่งเสริมสุขภาพในพื้นที่	สำนักปลัด
๖	สนับสนุน ส่งเสริม กิจกรรมด้านการพัฒนา ป้องกันโรค การดูแลสุขภาพในพื้นที่ / โครงการต่อต้านโรคระบาด	เพื่อส่งเสริม พัฒนาการป้องกันโรค การดูแลสุขภาพในพื้นที่	โครงการ กิจกรรมด้านการพัฒนาการป้องกันโรค การดูแลสุขภาพในพื้นที่	๕๐,๐๐๐	๕๐,๐๐๐	๓๐,๐๐๐	๓๐,๐๐๐	๓๐,๐๐๐	จำนวนกิจกรรมที่ดำเนินการ	การบริการด้านสาธารณสุขมีการบูรณาการและมีประสิทธิภาพ	สำนักปลัด

ที่	โครงการ	วัตถุประสงค์	เป้าหมาย (ผลผลิตของโครงการ)	งบประมาณ					ตัวชี้วัด (KPI)	ผลที่คาดว่าจะได้รับ	หน่วยงาน รับผิดชอบหลัก
				๒๕๖๑ (บาท)	๒๕๖๒ (บาท)	๒๕๖๓ (บาท)	๒๕๖๔ (บาท)	๒๕๖๕ (บาท)			
๗	โครงการสัตว์ปลอดโรค คนปลอดภัย จากโรคพิษสุนัขบ้า	เพื่อดำเนินการป้องกันและควบคุมโรคพิษสุนัขบ้าขององค์กรปกครองส่วนท้องถิ่น ตามพระปณิธานของสมเด็จพระเจ้าลูกเธอ เจ้าฟ้าจุฬาภรณวลัยลักษณ์ อัครราชกุมารี	สำรวจข้อมูลสัตว์และขึ้นทะเบียนสัตว์ตามโครงการ และมีกรมัตว์ขึ้นสัตว์อย่างครบถ้วน	๒๐,๐๐๐	๒๐,๐๐๐	๒๐,๐๐๐	๒๐,๐๐๐	๒๐,๐๐๐	จำนวนสัตว์ และผู้ที่ป่วยจากโรคพิษสุนัขบ้าในพื้นที่ลดลงจากปีที่ผ่านมา	สำนักปลัด	
๘	โครงการป้องกันและแก้ไข ปัญหาโรคขาดสารไอโอดีน อย่างยั่งยืน	เพื่อป้องกันและแก้ไขปัญหาโรคขาดสารอาหารไอโอดีนในพื้นที่	สามารถป้องกันโรคขาดสารไอโอดีนในพื้นที่ได้อย่างยั่งยืน	๒๐,๐๐๐	๒๐,๐๐๐	๒๐,๐๐๐	๒๐,๐๐๐	๒๐,๐๐๐	ประชาชนในพื้นที่ที่มีสุขภาพดี ไม่ขาดสารไอโอดีน	สำนักปลัด	
๙	จัดซื้อถังขยะ	เพื่อรองรับกับปริมาณขยะจากการขยายตัวของเมือง และรักษาความสะอาดและการกำจัดขยะมีประสิทธิภาพ	ถังขยะตามแบบมาตรฐาน ทด.แม่ลานนา	๙๐,๐๐๐	๙๐,๐๐๐	๕๐,๐๐๐	๕๐,๐๐๐	๕๐,๐๐๐	มีการควบคุมและกำจัดขยะที่ถูกวิธี ลดปัญหาด้านสิ่งแวดล้อม	สำนักปลัด	
๑๐	เพิ่มประสิทธิภาพจัดเก็บขยะมูลฝอยและสิ่งปฏิกูล	เพื่อปรับปรุงระบบการจัดเก็บขยะมูลฝอยและสิ่งปฏิกูลในพื้นที่เทศบาล ให้ได้ระดับมาตรฐาน	มีวัสดุ อุปกรณ์ เครื่องมือ รวมทั้งมีบุคลากร ในการจัดเก็บและกำจัดและคัดแยกขยะที่เพียงพอและมีประสิทธิภาพ	๑๕๐,๐๐๐	๑๕๐,๐๐๐	๕๐,๐๐๐	๕๐,๐๐๐	๕๐,๐๐๐	การจัดเก็บและกำจัดขยะอย่างถูกวิธีและมีประสิทธิภาพ สิ่งแวดล้อมในพื้นที่ดีขึ้น	สำนักปลัด	
๑๑	โครงการพระราชดำริด้านสาธารณสุข	เพื่อสนับสนุนการดำเนินงานโครงการพระราชดำริด้านสาธารณสุขในพื้นที่ ๑๔ หมู่บ้าน	สนับสนุนงบประมาณ ดำเนินการโครงการพระราชดำริด้านสาธารณสุขในพื้นที่ ตามแนวทางหรือหนังสือสั่งการของกระทรวงมหาดไทย	๒๘๐,๐๐๐	๒๘๐,๐๐๐	๒๘๐,๐๐๐	๒๘๐,๐๐๐	๒๘๐,๐๐๐	ร้อยละความพึงพอใจของผู้ใช้บริการ	สำนักปลัด/ คณะกรรมการหมู่บ้าน	

ก. ยุทธศาสตร์จังหวัดที่ ๑

ข. ยุทธศาสตร์การพัฒนาของ อปท. ในเขตจังหวัดยุทธศาสตร์การพัฒนาที่เลือกทำ เพื่อสนองต่อความต้องการและแก้ไขปัญหาพื้นที่ ๖
 ค. ยุทธศาสตร์การพัฒนา ยุทธศาสตร์ส่งเสริมและพัฒนาศักยภาพชีวิตภาคครัวเรือนและสิ่งแวดล้อมอย่างยั่งยืน

๕.๖ แผนงานเฉพาะและชุมชน

ที่	โครงการ	วัตถุประสงค์	เป้าหมาย (ผลผลิตของโครงการ)	งบประมาณ					ตัวชี้วัด (KPI)	ผลที่คาดว่าจะได้รับ	หน่วยงาน รับผิดชอบหลัก
				๒๕๖๑ (บาท)	๒๕๖๒ (บาท)	๒๕๖๓ (บาท)	๒๕๖๔ (บาท)	๒๕๖๕ (บาท)			
๑	จัดทา พัฒนา ปรับปรุงไฟฟ้า สาธารณะบนเส้นทางคมนาคม ในเขตพื้นที่ ทต.แม่ลานนา	เพื่อเพิ่มแสงสว่างบนท้องถนนในเวลากลางคืน / จุดเสี่ยงภัย	โคมโไฟสาธารณะตามแบบมาตรฐาน	๕๐,๐๐๐	๕๐,๐๐๐	๕๐,๐๐๐	๕๐,๐๐๐	๕๐,๐๐๐	จำนวนถนนที่ได้รับบริการ ติดตั้งไฟฟ้าสาธารณะ	การเกิดอุบัติเหตุลดลง ประชาชนมีความปลอดภัยมากขึ้น	กองช่าง
๒	ก่อสร้างเหล็กกันทางถนน (Guard Rail) สายบ้านนาหิน - บ่อน้ำร้อนวัดสะแล่ง	ลดการเกิดอุบัติเหตุบริเวณจุดเสี่ยง ในเขตพื้นที่ ทต.แม่ลานนา	มีถนนที่ได้มาตรฐานและลดจุดเสี่ยงในการเกิดอุบัติเหตุของประชาชนในพื้นที่	๒๐,๐๐๐	-	-	-	-	ร้อยละความพึงพอใจ ประชาชนผู้ใช้เส้นทาง	อัตราการเกิดอุบัติเหตุในเขตพื้นที่ลดลง	สำนักปลัด
๓	โครงการก่อสร้างรางกันตกตามแนวถนนห้วยแม่ลาน หมู่ที่ ๑๒	เพื่อให้ประชาชน มีถนนใช้ในการคมนาคมที่ได้มาตรฐาน	รวากันตกตามแนวถนนห้วยแม่ลาน หมู่ที่ ๑๒	-	๑๕๐,๐๐๐	๒๒๔,๐๐๐	-	-	ความยาวของรางกันตกในพื้นที่เพิ่มขึ้น	ประชาชนมีการคมนาคมที่สะดวกและปลอดภัย	กองช่าง
๔	ขยายเขตไฟฟ้า หมู่ที่ ๑	เพื่อให้ประชาชนใน มีไฟฟ้าใช้	การให้บริการประชาชน มีไฟฟ้าแรงดันต่ำตามแบบมาตรฐานการไฟฟ้า	๑๐๐,๐๐๐	-	-	-	-	จำนวนหมู่บ้านที่ได้รับขยายเขตไฟฟ้า	ประชาชนมีไฟฟ้าใช้อย่างทั่วถึง	กองช่าง
๕	ขยายเขตไฟฟ้าถนนสายของน้อย หมู่ที่ ๖	เพื่อให้ประชาชนใน มีไฟฟ้าใช้	การให้บริการประชาชน มีไฟฟ้าแรงดันต่ำตามแบบมาตรฐานการไฟฟ้า	-	๑๐๐,๐๐๐	-	-	-	จำนวนหมู่บ้านที่ได้รับขยายเขตไฟฟ้า	ประชาชนมีไฟฟ้าใช้อย่างทั่วถึง	กองช่าง
๖	ขยายเขตไฟฟ้าหมู่ที่ ๗	เพื่อให้ประชาชนใน มีไฟฟ้าใช้	การให้บริการประชาชน มีไฟฟ้าแรงดันต่ำตามแบบมาตรฐานการไฟฟ้า	-	๑๕๐,๐๐๐	-	-	๕๐,๐๐๐	จำนวนหมู่บ้านที่ได้รับขยายเขตไฟฟ้า	ประชาชนมีไฟฟ้าใช้อย่างทั่วถึง	กองช่าง

ที่	โครงการ	วัตถุประสงค์	เป้าหมาย (ผลผลิตของโครงการ)	งบประมาณ					ตัวชี้วัด (KPI)	ผลที่คาดว่าจะได้รับ	หน่วยงาน รับผิดชอบหลัก
				๒๕๖๑ (บาท)	๒๕๖๒ (บาท)	๒๕๖๓ (บาท)	๒๕๖๔ (บาท)	๒๕๖๕ (บาท)			
๗	ขยายเขตไฟฟ้า หมู่ที่ ๘	เพื่อให้ประชาชนใน มีไฟฟ้าใช้ อย่างทั่วถึง	การให้ประชาชน มีไฟฟ้า แรงดันต่ำตามแบบมาตรฐาน การไฟฟ้า	๑๐๐,๐๐๐	๑๐๐,๐๐๐	-	-	-	จำนวนหมู่บ้านที่ได้รับ การขยายเขตไฟฟ้า	ประชาชนมีไฟฟ้าใช้ อย่างทั่วถึง	กองช่าง
๘	ขยายเขตไฟฟ้าซอยคอนพยอม หมู่ที่ ๑๐	เพื่อให้ประชาชนใน มีไฟฟ้าใช้ อย่างทั่วถึง	การให้ประชาชน มีไฟฟ้า แรงดันต่ำตามแบบมาตรฐาน การไฟฟ้า	๑๐๐,๐๐๐	-	-	-	-	จำนวนหมู่บ้านที่ได้รับ การขยายเขตไฟฟ้า	ประชาชนมีไฟฟ้าใช้ อย่างทั่วถึง	กองช่าง
๙	ขยายเขตไฟฟ้า	เพื่อให้ประชาชนใน มีไฟฟ้าใช้ อย่างทั่วถึง	การให้ประชาชน มีไฟฟ้า แรงดันต่ำตามแบบมาตรฐาน การไฟฟ้า	๓๕๐,๐๐๐	๓๕๐,๐๐๐	๓๕๐,๐๐๐	๓๕๐,๐๐๐	๓๕๐,๐๐๐	จำนวนหมู่บ้านที่ได้รับ การขยายเขตไฟฟ้า	ประชาชนมีไฟฟ้าใช้ อย่างทั่วถึง	กองช่าง
๑๐	พัฒนา ซ่อมแซม ปรับปรุง รักษาไฟฟ้าโซล่าเซลล์	เพื่อซ่อมแซม บำรุงไฟฟ้าโซล่า เซลล์ให้ใช้งานได้ตามปกติ	ประชาชนในพื้นที่มีระบบ ไฟฟ้าเข้าไม่ถึงมีไฟฟ้าใช้	๑๐,๐๐๐	๑๐,๐๐๐	๑๐,๐๐๐	๑๐,๐๐๐	๑๐,๐๐๐	จำนวนครัวเรือนที่ได้รับ การซ่อมแซม	ประชาชนมีไฟฟ้าใช้ อย่างทั่วถึง	กองช่าง
๑๑	ปรับปรุงภูมิทัศน์ขยะ	เพื่อให้มีการกำจัดขยะอย่างถูกวิธี	ปรับปรุงหลุมขยะ และกำจัด อย่างถูกวิธี	๕๐,๐๐๐	๕๐,๐๐๐	๕๐,๐๐๐	๕๐,๐๐๐	๕๐,๐๐๐	จำนวนหลุมขยะที่ได้รับ การปรับปรุง	มีกำจัดขยะอย่างถูกวิธี สิ่งแวดล้อมในพื้นที่ดี	สำนักปลัด กองช่าง
๑๒	ก่อสร้างศูนย์กำจัดขยะ แบบครบวงจร	เพื่อรองรับการกำจัดขยะจากการ ขยายตัวของเมือง และรักษา ความสะอาดและการกำจัดขยะมี ประสิทธิภาพ	ศูนย์กำจัดและคัดแยกขยะ แบบครบวงจร	๑,๐๐๐,๐๐๐	-	-	-	-	มีขยะตกค้างลดลง ร้อยละ ๓๐	มีการควบคุมและกำจัด ขยะที่ถูกวิธี ลดปัญหา ด้านสิ่งแวดล้อม	กองช่าง

ก. ยุทธศาสตร์จังหวัดที่ ๕

ข. ยุทธศาสตร์การพัฒนาของ อปท. ในเขตจังหวัดยุทธศาสตร์การพัฒนาที่เลือกทำ เพื่อสนองต่อความต้องการและแก้ไขปัญหาพื้นที่ ๖

๕. ยุทธศาสตร์ส่งเสริมและพัฒนาคณาวิชาชีพการอนุรักษ์พื้นที่ชุ่มน้ำทรัพยากรธรรมชาติและสิ่งแวดล้อมอย่างยั่งยืน

๕.๗ แผนงานการเกษตร

ที่	โครงการ	วัตถุประสงค์	เป้าหมาย (ผลผลิตของโครงการ)	งบประมาณ					ตัวชี้วัด (KPI)	ผลที่คาดว่าจะได้รับ	หน่วยงาน รับผิดชอบหลัก
				๒๕๖๑ (บาท)	๒๕๖๒ (บาท)	๒๕๖๓ (บาท)	๒๕๖๔ (บาท)	๒๕๖๕ (บาท)			
๑	กิจกรรมอนุรักษ์พื้นที่ชุ่มน้ำสิ่งแวดล้อมและทรัพยากรธรรมชาติ/แหล่งท่องเที่ยว	เพื่ออนุรักษ์สิ่งแวดล้อมทรัพยากรธรรมชาติ พืชพันธุ์ป่า และป่าชุมชน การอนุรักษ์พื้นที่ชุ่มน้ำและน้ำ รวมถึงการดำเนินงานกิจกรรมภายใต้แผนแม่บทบูรณาการจัดการความหลากหลายทางชีวภาพ/แผนแม่บทโครงการอนุรักษ์พันธุกรรมพืชอันเนื่องมาจากพระราชดำริ	จัดกิจกรรมส่งเสริม รณรงค์ อนุรักษ์สิ่งแวดล้อมและทรัพยากรธรรมชาติ เช่น ส่งเสริมการปลูกต้นไม้ในวันสำคัญต่าง ๆ กิจกรรมตามโครงการพระราชเสาวนีย์ โครงการตามพระราชดำริ ฯลฯ, กิจกรรมรณรงค์ลดการเผาเพื่อป้องกันไฟป่าและหมอกควัน	๑๐๐,๐๐๐ (บาท)	๑๐๐,๐๐๐ (บาท)	๕๐,๐๐๐ (บาท)	๑๐๐,๐๐๐ (บาท)	๑๐๐,๐๐๐ (บาท)	จำนวนกิจกรรมที่ดำเนินการ	ทรัพยากรธรรมชาติและสิ่งแวดล้อมในพื้นที่	สำนักงานปลัด
๒	ส่งเสริมการก่อสร้างฝายต้นน้ำเพื่อป้องกันภัยแล้ง	เพื่อรักษาต้นน้ำและทรัพยากรธรรมชาติ	ปรับปรุง ก่อสร้างฝายต้นน้ำ	๕๐,๐๐๐ (บาท)	๕๐,๐๐๐ (บาท)	๕๐,๐๐๐ (บาท)	๕๐,๐๐๐ (บาท)	จำนวนฝายต้นน้ำที่เพิ่มขึ้น	น้ำและทรัพยากรธรรมชาติมีความสมบูรณ์	กองช่างและหน่วยงานที่เกี่ยวข้อง	
๓	ปรับปรุงภูมิทัศน์ ด้านสิ่งแวดล้อมที่เสื่อมโทรม สร้างความน่าอยู่ในหมู่บ้าน	พัฒนาและปรับปรุงภูมิทัศน์ ด้านสิ่งแวดล้อมที่เสื่อมโทรม สร้างความน่าอยู่ในหมู่บ้าน	พัฒนาและปรับปรุงภูมิทัศน์ ด้านสิ่งแวดล้อมที่เสื่อมโทรม สร้างความน่าอยู่ในหมู่บ้าน	๓๐,๐๐๐ (บาท)	๓๐,๐๐๐ (บาท)	๓๐,๐๐๐ (บาท)	๓๐,๐๐๐ (บาท)	จำนวนหมู่บ้านที่ได้รับการปรับปรุงภูมิทัศน์	สิ่งแวดล้อมของหมู่บ้านมีความน่าอยู่น่าอาศัย	กองช่างและหน่วยงานที่เกี่ยวข้อง	

ที่	โครงการ	วัตถุประสงค์	เป้าหมาย (ผลผลิตของโครงการ)	งบประมาณ					ตัวชี้วัด (KPI)	ผลที่คาดว่าจะได้รับ	หน่วยงาน รับผิดชอบหลัก
				๒๕๖๑ (บาท)	๒๕๖๒ (บาท)	๒๕๖๓ (บาท)	๒๕๖๔ (บาท)	๒๕๖๕ (บาท)			
๔	ส่งเสริม ดูแลรักษาแหล่งน้ำ ในชุมชน/หมู่บ้าน	เพื่อจัดระบบรักษาดูแล แหล่งน้ำ ในชุมชน/หมู่บ้าน ให้ได้มาตรฐาน	กิจกรรมในการรักษา ดูแล แหล่งน้ำในชุมชน/หมู่บ้าน ปราศจากสิ่งปฏิกูล	๑๐,๐๐๐	๑๐,๐๐๐	๑๐,๐๐๐	๑๐,๐๐๐	๑๐,๐๐๐	จำนวนแหล่งน้ำที่ได้รับ การดูแล	แหล่งน้ำในชุมชน/ หมู่บ้านปราศจากสิ่ง ปฏิกูล	สำนักงานปลัด
๕	พัฒนาผู้นำและผู้นำสาขา	เพื่อพัฒนาผู้นำและผู้นำสาขา	ผู้นำและผู้นำสาขาได้รับ การบริหารจัดการอย่างถูกวิธี รวมถึงบุคลากรความพร้อมใน การพัฒนา	๑๐๐,๐๐๐	๑๐๐,๐๐๐	๑๐๐,๐๐๐	๑๐๐,๐๐๐	๑๐๐,๐๐๐	จำนวนครั้งในการเข้า ร่วมกิจกรรม	ผู้นำและผู้นำ สาขาที่มีสภาพดีขึ้น	กองช่างและ หน่วยงานที่ เกี่ยวข้อง

- ก. ยุทธศาสตร์จังหวัดที่ ๔
 ข. ยุทธศาสตร์การพัฒนาของ อปท. ในเขตจังหวัดยุทธศาสตร์การพัฒนาที่เลือกทำ เพื่อสนองต่อความต้องการและแก้ไขปัญหาพื้นที่ ๑
 ค. ยุทธศาสตร์การพัฒนา ยุทธศาสตร์ส่งเสริมและพัฒนาคณาวิชาชีพการอนุรักษ์พื้นที่ชุ่มน้ำพืชรพการธรรมชาติและสิ่งแวดล้อมอย่างยั่งยืน
 ค.๔ แผนงานการศาลาวัฒธรรมและวัฒนธรรม

ที่	โครงการ	วัตถุประสงค์	เป้าหมาย (ผลผลิตของโครงการ)	งบประมาณ					ตัวชี้วัด (KPI)	ผลที่คาดว่าจะได้รับ	หน่วยงาน รับผิดชอบหลัก
				๒๕๖๑ (บาท)	๒๕๖๒ (บาท)	๒๕๖๓ (บาท)	๒๕๖๔ (บาท)	๒๕๖๕ (บาท)			
๑	ปรับปรุงสถานจอนดรณภพ สถาน หมู่ที่ ๑, ๒, ๓, ๔, ๕, ๑๑, ๑๒	เพื่อจัดให้มีการบริหารจัดการด้าน สุสานและฌาปนสถานที่ได้ มาตรฐานในเขตเทศบาล	ปรับปรุง สถานจอนดรณภพ สถานในเขตเทศบาลตำบลแม่ ลานนา	๑๐๐,๐๐๐	๑๐๐,๐๐๐	๑๐๐,๐๐๐	๑๐๐,๐๐๐	๑๐๐,๐๐๐	จำนวนฌาปนสถาน ที่ได้รับการปรับปรุง	ประชาชนในเขต เทศบาลได้ใช้สุสาน และฌาปนสถานที่ได้ มาตรฐาน	กองช่าง และหน่วยงานที่ เกี่ยวข้อง
๒	ก่อสร้างสุสาน, ฌาปนสถาน และศาลาประกอบพิธีทาง ศาสนา ที่ได้มาตรฐาน พร้อมปรับปรุงเตาเผา ถนน คสล./ลานคอนกรีต รอบฌาปนสถาน หมู่ที่ ๑ - ๑๔	เพื่อจัดให้มีการบริหารจัดการด้าน สุสานและฌาปนสถานที่ได้ มาตรฐานในเขตเทศบาล	ปรับปรุง ก่อสร้างสุสาน และฌาปนสถานที่ได้มาตรฐาน ในเขตเทศบาล	๑๐๐,๐๐๐	๑๐๐,๐๐๐	๑๐๐,๐๐๐	๑๐๐,๐๐๐	๑๐๐,๐๐๐	จำนวนฌาปนสถาน ที่ได้รับการปรับปรุง	ประชาชนในเขต เทศบาลได้ใช้สุสาน และฌาปนสถานที่ได้ มาตรฐาน	กองช่าง และหน่วยงานที่ เกี่ยวข้อง

- ก. ยุทธศาสตร์จังหวัดที่ ๓
- ข. ยุทธศาสตร์การพัฒนาของ อปท. ในเขตจังหวัดยุทธศาสตร์การพัฒนาที่เลือกทำ เพื่อสนองต่อความต้องการและแก้ไขปัญหานั้นที่ ๑
๕. ยุทธศาสตร์การพัฒนา ยุทธศาสตร์ส่งเสริมและพัฒนาศักยภาพชีวิตควบคู่กับการอนุรักษ์พันธุทรัพยากรธรรมชาติและสิ่งแวดล้อมอย่างยั่งยืน
- ๕.๙ แผนงานสังคมสงเคราะห์

ที่	โครงการ	วัตถุประสงค์	เป้าหมาย (ผลผลิตของโครงการ)	งบประมาณ					ตัวชี้วัด (KPI)	ผลที่คาดว่าจะได้รับ	หน่วยงาน รับผิดชอบหลัก
				๒๕๖๑ (บาท)	๒๕๖๒ (บาท)	๒๕๖๓ (บาท)	๒๕๖๔ (บาท)	๒๕๖๕ (บาท)			
๑	โครงการ อปท. ภาครัฐร่วมมือ บรรเทาทุกข์ จังหวัดแพร่	เพื่อสนับสนุนการดำเนินงาน ทางด้านสาธารณสุขและสุขภาพ	ดำเนินการจัดและช่วยเหลือ ประชาชนในจังหวัดแพร่ ตามโครงการ ฯ	๑๐,๐๐๐	๑๐,๐๐๐	๑๐,๐๐๐	๑๐,๐๐๐	๑๐,๐๐๐	จำนวนกิจกรรมที่ การสนับสนุน	ประชาชนมีความสุขภาพที่ดี	สำนักปลัด
๒	กึ่งกาชาดอำเภอลอง	เพื่อสนับสนุนการดำเนินงาน กาชาดอำเภอลองทางด้าน การแพทย์และสุขภาพ	ดำเนินการจัดและช่วยเหลือ ประชาชนในอำเภอลอง	๑๐,๐๐๐	๑๐,๐๐๐	๑๐,๐๐๐	๑๐,๐๐๐	๑๐,๐๐๐	จำนวนกิจกรรมที่ การสนับสนุน	ประชาชนมีความสุขภาพที่ดี	สำนักปลัด

รายละเอียดโครงการพัฒนา
แผนพัฒนาท้องถิ่น (พ.ศ. ๒๕๖๑ - ๒๕๖๕)
เทศบาลตำบลแม่ลานนา

แบบ ผ.๐๒

ก. ยุทธศาสตร์จังหวัดที่ ๓

ข. ยุทธศาสตร์การพัฒนาของ อปท. ในเขตจังหวัดยุทธศาสตร์การพัฒนาที่เลือกทำ เพื่อสนองต่อความต้องการและแก้ไขปัญหาพื้นที่ ๗

๖. ยุทธศาสตร์การพัฒนา ด้านการศึกษา

๖.๑ แผนงานการศึกษา

ที่	โครงการ	วัตถุประสงค์	เป้าหมาย (ผลผลิตของโครงการ)	งบประมาณ					ตัวชี้วัด (KPI)	ผลที่คาดว่าจะได้รับ	หน่วยงาน รับผิดชอบหลัก
				๒๕๖๑ (บาท)	๒๕๖๒ (บาท)	๒๕๖๓ (บาท)	๒๕๖๔ (บาท)	๒๕๖๕ (บาท)			
๑	สนับสนุนอาหารเสริม(นม)	เพื่อให้เด็กนักเรียนได้ทานอาหารเสริมมีสุขภาพแข็งแรง	โรงเรียน ๔ แห่ง ศูนย์พัฒนาเด็กเล็ก ๔ ศูนย์	๘๐๐,๐๐๐	๘๐๐,๐๐๐	๘๐๐,๐๐๐	๘๐๐,๐๐๐	๘๐๐,๐๐๐	โรงเรียน/ศพด.ที่ได้รับสนับสนุน	นักเรียนได้ทานอาหารตามหลักโภชนาการสุขภาพแข็งแรง	กองการศึกษา
๒	สนับสนุนค่าใช้จ่ายการบริหารจัดการสถานศึกษา (ค่าตอบแทน คำว่าสุดท้าย สื่อการเรียนการสอน ฯลฯ)	เพื่อสนับสนุนการจัดการจัดการสถานศึกษา ของศูนย์พัฒนาเด็กเล็ก ๔ แห่ง ให้มีประสิทธิภาพ	ศูนย์พัฒนาเด็กเล็ก ๔ ศูนย์	๑,๐๐๐,๐๐๐	๑,๐๐๐,๐๐๐	๕๐๐,๐๐๐	๕๐๐,๐๐๐	๕๐๐,๐๐๐	จำนวนสถานศึกษาที่ได้รับการสนับสนุน	การบริหารจัดการศูนย์พัฒนาเด็กทั้ง ๔ แห่ง มีประสิทธิภาพ	กองการศึกษา
๓	ส่งเสริม พัฒนา ค่ายภาพบุคลากรทางการศึกษา	เพื่อให้บุคลากรทางการศึกษามี ความรู้ความสามารถในการปฏิบัติหน้าที่	บุคลากรทางการศึกษาของเทศบาลตำบลแม่ลานนา	๕๐,๐๐๐	๕๐,๐๐๐	๕๐,๐๐๐	๕๐,๐๐๐	๕๐,๐๐๐	จำนวนบุคลากรที่ได้รับการส่งเสริม	บุคลากรทางการศึกษามี ความรู้ความสามารถในการปฏิบัติหน้าที่	กองการศึกษา
๔	สนับสนุน ส่งเสริม การจัดการกิจกรรมเกี่ยวกับการพัฒนาคุณธรรมจริยธรรม	เพื่อให้เด็กและเยาวชน มี คุณธรรมจริยธรรม	เด็กและเยาวชนในเขต	๑๐,๐๐๐	๑๐,๐๐๐	๑๐,๐๐๐	๑๐,๐๐๐	๑๐,๐๐๐	จำนวนกิจกรรมที่ดำเนินการ ดำเนินการ	เด็กและเยาวชนที่ได้รับ การปลูกฝังให้มีหลัก คุณธรรม จริยธรรมใน ดำเนินชีวิต	กองการศึกษา
๕	สนับสนุนทุนการศึกษาแก่เด็ก ด้อยโอกาส	เพื่อส่งเสริมการศึกษาแก่เด็กด้อย โอกาส	เด็กและเยาวชนในเขต	๑๐,๐๐๐	๑๐,๐๐๐	๑๐,๐๐๐	๑๐,๐๐๐	๑๐,๐๐๐	จำนวนผู้ด้อยโอกาสที่ ได้รับสนับสนุน	เด็กด้อยโอกาสมีโอกา สได้รับการศึกษา	กองการศึกษา

ที่	โครงการ	วัตถุประสงค์	เป้าหมาย (ผลผลิตของโครงการ)	งบประมาณ					ตัวชี้วัด (KPI)	ผลที่คาดว่าจะได้รับ	หน่วยงานรับผิดชอบหลัก
				๒๕๖๑ (บาท)	๒๕๖๒ (บาท)	๒๕๖๓ (บาท)	๒๕๖๔ (บาท)	๒๕๖๕ (บาท)			
๖	สนับสนุน ส่งเสริม พัฒนา ศูนย์การเรียนรู้ชุมชนตำบล ห้วยอ้อ	เพื่อส่งเสริม พัฒนาศูนย์การเรียนรู้ชุมชน ๑ ที่มีคุณภาพ	เด็กและเยาวชนในเขต ทต.แม่ลานนา	๑๐,๐๐๐	๑๐,๐๐๐	๑๐,๐๐๐	๑๐,๐๐๐	๑๐,๐๐๐	จำนวนกิจกรรมที่สนับสนุน	การเรียนการสอนของ ศูนย์การเรียนรู้ชุมชนมี คุณภาพ	กองการศึกษา
๗	ส่งเสริมกิจกรรมศูนย์พัฒนา เด็กเล็กเทศบาลตำบล แม่ลานนา	เพื่อส่งเสริมกิจกรรมเสริมสร้าง กระบวนการเรียนรู้แก่ ศพต. ทต. แม่ลานนา	ศพต.ทต.แม่ลานนา	๓๐,๐๐๐	๓๐,๐๐๐	๓๐,๐๐๐	๓๐,๐๐๐	๓๐,๐๐๐	จำนวนกิจกรรมที่สนับสนุน	เด็กและเยาวชนในเขต พื้นที่ได้รับการเสริมสร้าง กระบวนการเรียนรู้นอก ห้องเรียน	กองการศึกษา
๘	โครงการกิจกรรมเสริมสร้าง และพัฒนาศักยภาพเด็กและ เยาวชน	เพื่อส่งเสริม ให้เยาวชน มีความรู้ ความเข้าใจ ในหน้าที่ของตนเอง สังคม ระดับประเทศ	การจัดกิจกรรมให้กับเด็กและ เยาวชน เพื่อเพิ่มศักยภาพ	๑๐๐,๐๐๐	๑๓๐,๐๐๐	๑๓๐,๐๐๐	๑๓๐,๐๐๐	๑๓๐,๐๐๐	จำนวนกิจกรรมที่สนับสนุน	เยาวชนมีความรู้และ เข้าใจในหน้าที่ของตนเอง และสังคม	กองการศึกษา
๙	สนับสนุนกิจกรรมการเรียน การสอน จัดหาสื่อการเรียน การสอน วัสดุ ครุภัณฑ์ศูนย์ พัฒนาเด็กเล็ก	เพื่อเพิ่มประสิทธิภาพการเรียน การสอนและพัฒนา การสอนและพัฒนากา	สนับสนุนกิจกรรมการเรียน การสอน จัดซื้อการเรียนการสอน วัสดุ ครุภัณฑ์ ศูนย์พัฒนาเด็ก เล็กทั้ง ๔ ศูนย์	๔๐,๐๐๐	๔๐,๐๐๐	๔๐,๐๐๐	๔๐,๐๐๐	๔๐,๐๐๐	จำนวน ศพต.ที่ได้รับ การสนับสนุน	การเรียนการสอนมี ประสิทธิภาพมากขึ้น	กองการศึกษา
๑๐	ก่อสร้างรั้วคอนกรีต ศูนย์พัฒนาเด็กเล็กแม่จองไฟ หมู่ที่ ๒	เพื่อพัฒนา ปรับปรุง ศูนย์พัฒนา เด็กเล็กให้ได้มาตรฐาน	ก่อสร้างรั้วคอนกรีตศูนย์พัฒนา เด็กเล็ก ตามแบบมาตรฐาน ทต.แม่ลานนา	-	๕๐,๐๐๐	-	-	-	เด็ก ศพต.มีความปลอดภัยมากขึ้น	ศูนย์พัฒนาเด็กเล็กมี สถานที่ที่ได้มาตรฐาน	กองการศึกษา
๑๑	ก่อสร้างป้ายศูนย์พัฒนาเด็ก เล็กบ้านแม่จองไฟ	เพื่อพัฒนาปรับปรุง ซ่อมแซม ศูนย์พัฒนาเด็กให้ได้มาตรฐาน	ศูนย์พัฒนาเด็กเล็กบ้านแม่จองไฟ	๓๑,๐๐๐	-	-	-	-	ศพต.แม่จองไฟได้รับการปรับปรุง	ศูนย์พัฒนาเด็กเล็กมี สถานที่ที่ได้มาตรฐาน	กองการศึกษา

ที่	โครงการ	วัตถุประสงค์	เป้าหมาย (ผลผลิตของโครงการ)	งบประมาณ					ตัวชี้วัด (KPI)	ผลที่คาดว่าจะได้รับ	หน่วยงาน รับผิดชอบหลัก
				๒๕๖๑ (บาท)	๒๕๖๒ (บาท)	๒๕๖๓ (บาท)	๒๕๖๔ (บาท)	๒๕๖๕ (บาท)			
๑๒	ก่อสร้างรั้วพร้อมประตูบังอาคารเรียน ศพต.นาแก	เพื่อพัฒนาปรับปรุง ซ่อมแซม ศูนย์พัฒนาเด็กให้ได้มาตรฐาน	ศพต.บ้านนาแก	๖๗,๐๐๐	-	-	-	-	ศพต.นาแกได้รับการปรับปรุง	ศูนย์พัฒนาเด็กเล็กมีอาคารที่ได้มาตรฐาน	กองการศึกษา
๑๓	ก่อสร้างหลังคาคลุมสนามเด็กเล่นบ้านแม่จองไฟ	เพื่อพัฒนาปรับปรุง ซ่อมแซม ศูนย์พัฒนาเด็กให้ได้มาตรฐาน	ศพต.บ้านแม่จองไฟ	๕๕,๐๐๐	-	-	-	-	ศพต.แม่จองไฟได้รับการปรับปรุง	ศูนย์พัฒนาเด็กเล็กมีสถานที่ที่ได้มาตรฐาน	กองการศึกษา
๑๔	ก่อสร้างหลังคาคลุมสนามเด็กเล่นบ้านแม่เกษม	เพื่อพัฒนาปรับปรุง ซ่อมแซม ศูนย์พัฒนาเด็กให้ได้มาตรฐาน	ศพต.บ้านแม่เกษม	๔๕,๐๐๐	-	-	-	-	ศพต.แม่เกษมได้รับการปรับปรุง	ศูนย์พัฒนาเด็กเล็กมีอาคารที่ได้มาตรฐาน	กองการศึกษา
๑๕	พัฒนา ปรับปรุง ซ่อมแซม ศูนย์พัฒนาเด็กเล็ก ทั้ง ๔ แห่ง	เพื่อพัฒนาปรับปรุง ซ่อมแซม ศูนย์พัฒนาเด็กให้ได้มาตรฐาน	ศูนย์พัฒนาเด็กเล็กทั้ง ๔ ศูนย์	๕๐,๐๐๐	๕๐,๐๐๐	๕๐,๐๐๐	๕๐,๐๐๐	๕๐,๐๐๐	ศพต.ได้รับการปรับปรุง	ศูนย์พัฒนาเด็กเล็กมีอาคารที่ได้มาตรฐาน	กองการศึกษา
๑๖	อุดหนุนค่าอาหารกลางวันโรงเรียน	เพื่ออุดหนุนค่าอาหารกลางวัน โรงเรียนในเขตเทศบาลตำบลแม่ลานนา	โรงเรียนสังกัด สพฐ.ในเขตเทศบาลตำบลแม่ลานนา	๖๖๐,๐๐๐	๖๖๐,๐๐๐	๖๒๐,๐๐๐	๖๒๐,๐๐๐	๖๒๐,๐๐๐	โรงเรียน/ศพต.ที่ได้รับสนับสนุน	นักเรียนได้ทานอาหารตามหลักโภชนาการสุขภาพแข็งแรง	กองการศึกษา
๑๗	ส่งเสริมการพัฒนาคุณภาพ การการศึกษาให้มีความมาตรฐาน	เพื่อส่งเสริมการพัฒนาคุณภาพ การศึกษาให้มีความมาตรฐาน	กิจกรรม โครงการ ที่ส่งเสริม การพัฒนาคุณภาพการศึกษาให้ ได้มาตรฐานให้แก่โรงเรียนในพื้นที่ และศูนย์การศึกษาออกระบบการศึกษาตามอัธยาศัย อำนวยการ	๓๐๐,๐๐๐	๓๐๐,๐๐๐	๒๑๐,๐๐๐	๒๑๐,๐๐๐	๒๑๐,๐๐๐	จำนวนสถานศึกษาที่ได้รับ การสนับสนุน	ระบบการพัฒนา คุณภาพการศึกษาที่ได้ มาตรฐาน	กองการศึกษา

ที่	โครงการ	วัตถุประสงค์	เป้าหมาย (ผลผลิตของโครงการ)	งบประมาณ					ตัวชี้วัด (KPI)	ผลที่คาดว่าจะได้รับ	หน่วยงาน รับผิดชอบหลัก
				๒๕๖๑ (บาท)	๒๕๖๒ (บาท)	๒๕๖๓ (บาท)	๒๕๖๔ (บาท)	๒๕๖๕ (บาท)			
๑๘	ฝึกอบรมทักษะอาชีพพหุอาชีพสำหรับนักเรียน	เพื่อส่งเสริมให้นักเรียนมีความรู้ทักษะการทอผ้า มีความสามารถเฉพาะด้านและือเป็นการส่งเสริมเรียนรู้นอกห้องเรียน	นักเรียนโรงเรียนมีความรู้ทักษะการทอผ้า มีความสามารถเฉพาะด้านและือเป็นการส่งเสริมเรียนรู้นอกห้องเรียน	นักเรียนโรงเรียนบ้านแม่จางไฟ จำนวน ๔๔ คน	-	๓๐,๐๐๐	-	-	ร้อยละความพึงพอใจของผู้เข้ารับการอบรม	นักเรียนมีความรู้และทักษะในการทอผ้าเพื่อรองรับการประกอบอาชีพ	กองการศึกษา
๑๙	เด็กบ้านหวดลงสืบสานภูมิปัญญา เพิ่มคุณค่าตามหลักปรัชญาเศรษฐกิจพอเพียง	เพื่อให้นักเรียนเรียนรู้สืบสานภูมิปัญญาท้องถิ่น การเรียนรู้วิถีชีวิตตามหลักปรัชญาเศรษฐกิจพอเพียง	นักเรียนโรงเรียนบ้านหวดลง จำนวน ๖๙ คน	-	-	๓๐,๐๐๐	-	ร้อยละความพึงพอใจของผู้เข้ารับการอบรม	นักเรียนมีความรู้และความเข้าใจหลักปรัชญาเศรษฐกิจพอเพียง	กองการศึกษา	

ก. ยุทธศาสตร์จังหวัดที่ ๓

ข. ยุทธศาสตร์การพัฒนาของ อปท. ในเขตจังหวัดยุทธศาสตร์การพัฒนาที่เลือกทำ เพื่อสนองต่อความต้องการและแก้ไขปัญหานั้นที่ ๗

๖. ยุทธศาสตร์การพัฒนา

๖.๒ แผนงานการศาสนาวัฒนธรรมและนันทนาการ

ที่	โครงการ	วัตถุประสงค์	เป้าหมาย (ผลผลิตของโครงการ)	งบประมาณ					ตัวชี้วัด (KPI)	ผลที่คาดว่าจะได้รับ	หน่วยงาน รับผิดชอบหลัก
				๒๕๖๑ (บาท)	๒๕๖๒ (บาท)	๒๕๖๓ (บาท)	๒๕๖๔ (บาท)	๒๕๖๕ (บาท)			
๑	โครงการวันเด็กแห่งชาติ	จัดกิจกรรมในวันเด็กแห่งชาติ เพื่อส่งเสริมให้เด็ก มีคุณธรรม จริยธรรม เติบโตเป็นผู้ใหญ่ที่ดีในอนาคต	การจัดกิจกรรมงานวันเด็ก แห่งชาติ	๒๐๐,๐๐๐	๒๐๐,๐๐๐	๕๐,๐๐๐	๒๐๐,๐๐๐	๒๐๐,๐๐๐	จำนวนเข้าร่วมกิจกรรม	เด็กที่ร่วมกิจกรรมจิตใจที่ร่าเริง มีคุณธรรม จริยธรรม	กองการศึกษา

รายละเอียดโครงการพัฒนา
แผนพัฒนาท้องถิ่น (พ.ศ. ๒๕๖๑ - ๒๕๖๕)
เทศบาลตำบลแม่ลานมา

ก. ยุทธศาสตร์จังหวัดที่ ๓

ข. ยุทธศาสตร์การพัฒนาของ อปท. ในเขตจังหวัดยุทธศาสตร์การพัฒนาที่เลือกทำ เพื่อสนองต่อความต้องการและแก้ไขปัญหาพื้นที่ ๔

๗. ยุทธศาสตร์การพัฒนา ยุทธศาสตร์การอนุรักษ์ส่งเสริมและฟื้นฟูศาสนา ศิลปวัฒนธรรม จารีตประเพณี และภูมิปัญญาท้องถิ่น

๗.๑ แผนงานการศาสนา วัฒนธรรมและนันทนาการ

ที่	โครงการ	วัตถุประสงค์	เป้าหมาย (ผลผลิตของโครงการ)	งบประมาณ					ตัวชี้วัด (KPI)	ผลที่คาดว่าจะได้รับ	หน่วยงาน รับผิดชอบหลัก
				๒๕๖๑ (บาท)	๒๕๖๒ (บาท)	๒๕๖๓ (บาท)	๒๕๖๔ (บาท)	๒๕๖๕ (บาท)			
๑	ปฏิบัติตามหลักศาสนา	เพื่อเป็นการส่งเสริมและยึดมั่นตามคำสอนทางศาสนา	ปฏิบัติตามกิจกรรมที่เกี่ยวข้องกับแนวทางการศาสนา	๑๐,๐๐๐	๑๐,๐๐๐	๑๐,๐๐๐	๑๐,๐๐๐	๑๐,๐๐๐	จำนวนกิจกรรมที่ดำเนินการ	ประชาชนยึดมั่นคำสอนทางศาสนาภาคเป็นชีวิต	กองการศึกษา
๒	ค่าใช้จ่ายในการดำเนินกิจกรรมวันเข้าพรรษา	เพื่อเป็นการส่งเสริมและยึดมั่นตามคำสอนทางศาสนา	ปฏิบัติตามกิจกรรมที่เกี่ยวข้องกับแนวทางการศาสนา	๑๐,๐๐๐	๑๐,๐๐๐	๑๐,๐๐๐	๑๐,๐๐๐	๑๐,๐๐๐	จำนวนกิจกรรมที่ดำเนินการ	ประชาชนยึดมั่นคำสอนทางศาสนาภาคเป็นชีวิต	กองการศึกษา
๓	ส่งเสริมกิจกรรม อนุรักษ์ ศิลปวัฒนธรรมและประเพณีอันดีงามของท้องถิ่น	เพื่อพัฒนาส่งเสริมให้ประชาชนอนุรักษ์และบำรุงรักษาศิลปะ วัฒนธรรมและประเพณีอันดีงามของท้องถิ่น	กิจกรรมส่งเสริม อนุรักษ์ ศิลปวัฒนธรรม และประเพณี - กิจกรรมวันลอยกระทง - กิจกรรมวันสงกรานต์	๑๐๐,๐๐๐	๑๐๐,๐๐๐	๑๐๐,๐๐๐	๑๐๐,๐๐๐	๑๐๐,๐๐๐	จำนวนกิจกรรมที่จัด	ประชาชนอนุรักษ์และบำรุงรักษาศิลปะ วัฒนธรรมและประเพณีอันดีงามของท้องถิ่น	กองการศึกษา
๔	สนับสนุน ส่งเสริม สถาปนา วัฒนธรรมตำบลหัวอ้อ	เพื่ออนุรักษ์และสืบสานภูมิปัญญาท้องถิ่น	กิจกรรมสืบสานภูมิปัญญาท้องถิ่น	๓๐,๐๐๐	๓๐,๐๐๐	๓๐,๐๐๐	๓๐,๐๐๐	๓๐,๐๐๐	ร้อยละความพึงพอใจของผู้เข้าร่วม	ประชาชนอนุรักษ์และบำรุงรักษาศิลปะ วัฒนธรรมท้องถิ่น	กองการศึกษา
๕	ส่งเสริม สนับสนุนการจัดประเพณีปีใหม่บ้านแม่จางไฟ	เพื่ออนุรักษ์และสืบสานภูมิปัญญาท้องถิ่น	บ้านแม่จางไฟ หมู่ที่ ๒	๒๐,๐๐๐	๒๐,๐๐๐	๒๐,๐๐๐	๒๐,๐๐๐	๒๐,๐๐๐	ร้อยละความพึงพอใจของผู้เข้าร่วม	ประชาชนอนุรักษ์และสืบสานประเพณีท้องถิ่น	กองการศึกษา

ที่	โครงการ	วัตถุประสงค์	เป้าหมาย (ผลผลิตของโครงการ)	งบประมาณ					ตัวชี้วัด (KPI)	ผลที่คาดว่าจะได้รับ	หน่วยงาน รับผิดชอบหลัก
				๒๕๖๑ (บาท)	๒๕๖๒ (บาท)	๒๕๖๓ (บาท)	๒๕๖๔ (บาท)	๒๕๖๕ (บาท)			
๖	ค่าใช้จ่ายในการจัดงานวันสืบ สานวัฒนธรรมและภูมิปัญญา ท้องถิ่น	เพื่ออนุรักษ์และสืบสานภูมิปัญญา ท้องถิ่น ท้องถิ่น	โครงการสืบสานภูมิปัญญา ประเพณีพื้นบ้านท้องถิ่น	๑๐๐,๐๐๐	๑๐๐,๐๐๐	๕๐,๐๐๐	๑๐๐,๐๐๐	๑๐๐,๐๐๐	ร้อยละความพึงพอใจ ของผู้เข้าร่วม ปัญญาท้องถิ่น	ประชาชนร่วมพัฒนา อนุรักษ์และสืบสานภูมิ ปัญญาท้องถิ่น	กองการศึกษา
๗	โครงการส่งเสริม ศิลปวัฒนธรรมและประเพณี ต่าง ๆ และงานประเพณีได้ พระธาตุเขมืองแพรแห่ง หลวง	เพื่อส่งเสริมการจัดกิจกรรมงาน ประเพณี รัฐพิธี ฯ	ส่งเสริม สืบสาน กิจกรรม งานประเพณี รัฐพิธี ฯ	๑๐,๐๐๐	๑๐,๐๐๐	๑๐,๐๐๐	๑๐,๐๐๐	๑๐,๐๐๐	จำนวนกิจกรรมที่ให้การ สนับสนุน	ประชาชน หน่วยงานร่วม กิจกรรม สร้างความสามัคคี และอนุรักษ์ประเพณี	กองการศึกษา

ก. ยุทธศาสตร์จังหวัดที่ ๓

ข. ยุทธศาสตร์การพัฒนาของ อปท. ในเขตจังหวัดยุทธศาสตร์การพัฒนาที่เลือกทำ เพื่อสนองต่อความต้องการและแก้ไขปัญหาพื้นที่ ๔

๗. ยุทธศาสตร์การพัฒนา ยุทธศาสตร์การอนุรักษ์ส่งเสริมและฟื้นฟูศาสนา ศิลปวัฒนธรรม จารีตประเพณี และภูมิปัญญาท้องถิ่น

๗.๑ แผนงานบริหารงานทั่วไป

ที่	โครงการ	วัตถุประสงค์	เป้าหมาย (ผลผลิตของโครงการ)	งบประมาณ					ตัวชี้วัด (KPI)	ผลที่คาดว่าจะได้รับ	หน่วยงาน รับผิดชอบหลัก
				๒๕๖๑ (บาท)	๒๕๖๒ (บาท)	๒๕๖๓ (บาท)	๒๕๖๔ (บาท)	๒๕๖๕ (บาท)			
๑	ค่าใช้จ่ายในทางพิธีทางศาสนา งานรัฐพิธีต่าง ๆ และ โครงการตามแผนนโยบายของ คณะรักษาความสงบแห่งชาติ	เพื่อส่งเสริมการจัดกิจกรรมงาน ประเพณี รัฐพิธี ฯ	ส่งเสริม สนับสนุน กิจกรรม งานประเพณี รัฐพิธี ฯ สนับสนุนสภาวัฒนธรรม อำเภอ	๑๐๐,๐๐๐	๑๐๐,๐๐๐	-	-	-	จำนวนกิจกรรมที่ให้การ สนับสนุน	ประชาชน หน่วยงานร่วม กิจกรรม สร้างความสามัคคี และอนุรักษ์ประเพณี	กองการศึกษา
๒	ค่าใช้จ่ายในทางพิธีทางศาสนา งานรัฐพิธีต่าง ๆ และ กิจกรรมตามนโยบายของ รัฐบาล	เพื่อส่งเสริมการจัดกิจกรรมงาน ประเพณี รัฐพิธี ฯ	ส่งเสริม สนับสนุน กิจกรรม งานประเพณี รัฐพิธี ฯ สนับสนุนสภาวัฒนธรรม อำเภอ	-	-	๑๐๐,๐๐๐	๑๐๐,๐๐๐	๑๐๐,๐๐๐	จำนวนกิจกรรมที่ให้การ สนับสนุน	ประชาชน หน่วยงานร่วม กิจกรรม สร้างความสามัคคี และอนุรักษ์ประเพณี	กองการศึกษา
๓	โครงการจัดงานรัฐพิธีในเขต พื้นที่อำเภอ	เพื่อส่งเสริมการจัดกิจกรรมงาน ประเพณี รัฐพิธี ฯ	ส่งเสริม สนับสนุน กิจกรรม งานประเพณี รัฐพิธี ฯ	๑๐,๐๐๐	๑๐,๐๐๐	๑๐,๐๐๐	๑๐,๐๐๐	๑๐,๐๐๐	จำนวนกิจกรรมที่ให้การ สนับสนุน	ประชาชน หน่วยงานร่วม กิจกรรม สร้างความสามัคคี และอนุรักษ์ประเพณี	กองการศึกษา

รายละเอียดโครงการพัฒนา
แผนพัฒนาท้องถิ่น (พ.ศ. ๒๕๖๑ - ๒๕๖๕)
เทศบาลตำบลแม่ลานมา

ก. ยุทธศาสตร์จังหวัดที่ ๓

ข. ยุทธศาสตร์การพัฒนาของ อปท. ในเขตจังหวัดยุทธศาสตร์การพัฒนาที่เลือกทำ เพื่อสนองต่อความต้องการและแก้ไขปัญหาพื้นที่ ๙

๔. ยุทธศาสตร์การพัฒนา ยุทธศาสตร์พัฒนาด้านการศึกษา

๔.๑ แผนงานการศึกษาและนันทนาการ

ที่	โครงการ	วัตถุประสงค์	เป้าหมาย (ผลผลิตของโครงการ)	งบประมาณ					ตัวชี้วัด (KPI)	ผลที่คาดว่าจะได้รับ	หน่วยงานรับผิดชอบ หลัก
				๒๕๖๑ (บาท)	๒๕๖๒ (บาท)	๒๕๖๓ (บาท)	๒๕๖๔ (บาท)	๒๕๖๕ (บาท)			
๑	ส่งเสริม สนับสนุนการจัดกา แข่งขันกีฬา อสม. ต.ห้วยอ้อ	เพื่อส่งเสริม สนับสนุนการศึกษา และสร้างความสามัคคี	สนับสนุนการจัดกาแข่งขัน กีฬา อสม. ตำบลห้วยอ้อ	๑๐,๐๐๐	๑๐,๐๐๐	๑๐,๐๐๐	๑๐,๐๐๐	๑๐,๐๐๐	จำนวนกิจกรรมที่ สนับสนุน	ประชาชนสุขภาพดี มี ความสามัคคีกัน	กองการศึกษา
๒	ค่าใช้จ่ายในการส่งเสริมและ พัฒนากีฬา	เพื่อพัฒนา ส่งเสริม สนับสนุน การศึกษา สร้างความสามัคคีของ ประชาชน	กิจกรรมเกี่ยวกับการศึกษา และ สุขภาพ	๑๐๐,๐๐๐	๑๐๐,๐๐๐	๕๐,๐๐๐	๑๐๐,๐๐๐	๑๐๐,๐๐๐	จำนวนกิจกรรมที่ ดำเนินการ	ประชาชนสุขภาพดี มี ความสามัคคีกัน	กองการศึกษา
๓	สนับสนุน ส่งเสริม องค์กร หรือหน่วยงานอื่นในการออก กำลังกาย รักษาสุขภาพ	เพื่อเสริมสร้างสุขภาพ สร้างความ สามัคคี ระหว่างองค์กรและ ประชาชน	สนับสนุน ส่งเสริม องค์กร หรือหน่วยงานอื่นในการออก กำลังกาย	๕๐,๐๐๐	๕๐,๐๐๐	๕๐,๐๐๐	๕๐,๐๐๐	๕๐,๐๐๐	จำนวนกิจกรรมที่ให้ การสนับสนุน	ประชาชนสุขภาพดี มี ความสามัคคีกัน	กองการศึกษา
๔	สนับสนุน ส่งเสริม การ พัฒนา สร้างจิตสำนึกและ แรงจูงใจในการรักษาสุขภาพ	เพื่อให้ประชาชนมีจิตสำนึกในการ รักษาสุขภาพ	โครงการ กิจกรรมส่งเสริม การพัฒนาสร้างจิตสำนึก และแรงจูงใจในการรักษา สุขภาพ	๒๐,๐๐๐	๒๐,๐๐๐	๒๐,๐๐๐	๒๐,๐๐๐	๒๐,๐๐๐	จำนวนกิจกรรมที่ สนับสนุน	ประชาชนมีจิตสำนึกใน การรักษาสุขภาพ	กองการศึกษา
๕	จัดซื้ออุปกรณ์กีฬา เครื่องออกกำลังกาย	เพื่อส่งเสริมการเล่นกีฬา และ จัดหาอุปกรณ์กีฬาที่มีมาตรฐาน ให้แก่หมู่บ้านในพื้นที่เทศบาลฯ	อุปกรณ์กีฬา เครื่องออก กำลังกายตามแบบมาตรฐาน	๑๐๐,๐๐๐	๑๐๐,๐๐๐	๕๐,๐๐๐	๕๐,๐๐๐	๕๐,๐๐๐	จำนวนหมู่บ้านที่ได้รับ อุปกรณ์กีฬา	ประชาชนออกกกำลังกาย มากขึ้น มีสุขภาพที่ แข็งแรง	กองการศึกษา

ที่	โครงการ	วัตถุประสงค์	เป้าหมาย (ผลผลิตของโครงการ)	งบประมาณ					ตัวชี้วัด (KPI)	ผลที่คาดว่าจะได้รับ	หน่วยงานรับผิดชอบ หลัก
				๒๕๖๑ (บาท)	๒๕๖๒ (บาท)	๒๕๖๓ (บาท)	๒๕๖๔ (บาท)	๒๕๖๕ (บาท)			
๖	โครงการลานกีฬาพร้อมเครื่องออกกำลังกาย ๑๓ ตำบล ๑๓ อำเภอ อ่างทอง จังหวัดเพชรบุรี	เพื่อให้ประชาชนออกกำลังกายและสุขภาพที่แข็งแรง	ก่อสร้างสถานที่ออกกำลังกายและจัดซื้ออุปกรณ์ออกกำลังกาย ตามแบบมาตรฐาน ของ ทต.แม่ลานนา	๑,๓๕๗,๐๐๐	-	-	-	-	จำนวนสถานที่ออกกำลังกายที่เพิ่มขึ้น	ประชาชนออกกำลังกายมากขึ้น มีสุขภาพที่แข็งแรง	กองช่าง และ หน่วยงานที่เกี่ยวข้อง
๗	โครงการปรับปรุงภูมิทัศน์บ่อน้ำหรือบ่อนที่มีคนสองข้างถนนขึ้นดอยโป่งหมื่น	เพื่อพัฒนาแหล่งท่องเที่ยวท่องเที่ยวในพื้นที่ตำบล	แหล่งท่องเที่ยวได้รับการปรับปรุงภูมิทัศน์เพื่อรองรับและกระตุ่นการท่องเที่ยว	-	๒,๐๐๐,๐๐๐	-	-	-	แหล่งท่องเที่ยวได้รับการปรับปรุง	แหล่งท่องเที่ยวได้รับการพัฒนา/ปรับปรุงทำให้ นักท่องเที่ยวสามารถเข้าไปเยี่ยมชมสะดวก รวดเร็ว และมีจำนวนเพิ่มขึ้น	กองช่าง และ หน่วยงานที่เกี่ยวข้อง

ก. ยุทธศาสตร์จังหวัดที่ ๓

ข. ยุทธศาสตร์การพัฒนาของ อปท. ในเขตจังหวัดยุทธศาสตร์การพัฒนาที่เลือกทำ เพื่อสนองต่อความต้องการและแก้ไขปัญหาพื้นที่ ๙

๘. ยุทธศาสตร์พัฒนาด้านการศึกษา

๘.๒ แผนงานเด็กและชุมชน

ที่	โครงการ	วัตถุประสงค์	เป้าหมาย (ผลผลิตของโครงการ)	งบประมาณ					ตัวชี้วัด (KPI)	ผลที่คาดว่าจะได้รับ	หน่วยงานรับผิดชอบ หลัก
				๒๕๖๑ (บาท)	๒๕๖๒ (บาท)	๒๕๖๓ (บาท)	๒๕๖๔ (บาท)	๒๕๖๕ (บาท)			
๑	ก่อสร้างสถานทีออกกำลังกายพร้อมอุปกรณ์กีฬา ๒ หมู่ที่ ๒	เพื่อให้ประชาชนออกกำลังกายสร้างสุขภาพที่แข็งแรง	ก่อสร้างสถานทีออกกำลังกายและจัดซื้ออุปกรณ์ออกกำลังกาย ตามแบบมาตรฐาน ของ ทต.แม่ลานนา	-	-	๒๐๐,๐๐๐	-	-	จำนวนสถานทีออกกำลังกายที่เพิ่มขึ้น	ประชาชนออกกำลังกายมากขึ้น มีสุขภาพที่แข็งแรง	กองการศึกษา กองช่าง
๒	ก่อสร้างศาลากลางออกกำลังกายข้างตลาดชุมชน หมู่ที่ ๕	เพื่อให้ประชาชนออกกำลังกายสร้างสุขภาพที่แข็งแรง	ก่อสร้างศาลากลางออกกำลังกาย ตามแบบมาตรฐาน ของ ทต.แม่ลานนา	๒๐๐,๐๐๐	-	-	-	-	จำนวนสถานทีออกกำลังกายที่ได้รับบริการปรับปรุง	ประชาชนออกกำลังกายมากขึ้น มีสุขภาพที่แข็งแรง	กองการศึกษา กองช่าง
๓	ก่อสร้างลานกีฬา หมู่ที่ ๑๐	เพื่อให้ประชาชนออกกำลังกายสร้างสุขภาพที่แข็งแรง	ก่อสร้างสถานทีออกกำลังกายและจัดซื้ออุปกรณ์ออกกำลังกาย ตามแบบมาตรฐาน ของ ทต.แม่ลานนา	-	-	๑,๕๐๐,๐๐๐	-	-	จำนวนสถานทีออกกำลังกายที่เพิ่มขึ้น	ประชาชนออกกำลังกายมากขึ้น มีสุขภาพที่แข็งแรง	กองการศึกษา กองช่าง
๔	ก่อสร้างสถานทีออกกำลังกายพร้อมอุปกรณ์กีฬา ๒ หมู่ที่ ๑๒	เพื่อให้ประชาชนออกกำลังกายสร้างสุขภาพที่แข็งแรง	จัดซื้ออุปกรณ์ออกกำลังกายตามแบบมาตรฐาน ของ ทต.แม่ลานนา	๓๕๐,๐๐๐	-	-	-	-	จำนวนสถานทีออกกำลังกายที่เพิ่มขึ้น	ประชาชนออกกำลังกายมากขึ้น มีสุขภาพที่แข็งแรง	กองการศึกษา กองช่าง
๕	โครงการจัดซื้อเครื่องออกกำลังกาย หมู่ที่ ๑๔	เพื่อให้ประชาชนออกกำลังกายสร้างสุขภาพที่แข็งแรง	จัดซื้ออุปกรณ์ออกกำลังกายตามแบบมาตรฐาน ของ ทต.แม่ลานนา	-	-	๑๐๐,๐๐๐	-	-	จำนวนหมู่บ้านที่ได้รับอุปกรณ์กีฬา	ประชาชนออกกำลังกายมากขึ้น มีสุขภาพที่แข็งแรง	กองการศึกษา
๖	ปรับปรุง / ซ่อมแซมลานกีฬา สวนสุขภาพและอุปกรณ์ หมู่ ๑ - ๑๔	เพื่อให้ประชาชนออกกำลังกายสร้างสุขภาพที่แข็งแรง	ก่อสร้าง ปรับปรุง ซ่อมแซมลานกีฬา และอุปกรณ์ หมู่ ๑ - ๑๔ ตามแบบมาตรฐาน ทต.แม่ลานนา	๑๐๐,๐๐๐	๑๐๐,๐๐๐	๑๐๐,๐๐๐	๑๐๐,๐๐๐	๑๐๐,๐๐๐	จำนวนสถานทีออกกำลังกายที่เพิ่มขึ้น/ปรับปรุง	ประชาชนออกกำลังกายมากขึ้น มีสุขภาพที่แข็งแรง	กองการศึกษา กองช่าง

แบบ ผ.๐๒

รายละเอียดโครงการพัฒนา
แผนพัฒนาท้องถิ่น (พ.ศ. ๒๕๖๑ - ๒๕๖๕)
เทศบาลตำบลแม่ลานมา

- ก. ยุทธศาสตร์จังหวัดที่ ๔
- ข. ยุทธศาสตร์การพัฒนาของ อปท. ในเขตจังหวัดยุทธศาสตร์การพัฒนาที่เลือกทำ เพื่อสนองต่อความต้องการและแก้ไขปัญหาพื้นที่ ๑๐
- ๙. ยุทธศาสตร์การพัฒนา ยุทธศาสตร์การพัฒนาบุคลากรให้มีความรู้ความสามารถและมีคุณธรรม

๙.๑ แผนงานบริหารงานทั่วไป

ที่	โครงการ	วัตถุประสงค์	เป้าหมาย (ผลผลิตของโครงการ)	งบประมาณ					ตัวชี้วัด (KPI)	ผลที่คาดว่าจะได้รับ	หน่วยงานรับผิดชอบหลัก
				๒๕๖๑ (บาท)	๒๕๖๒ (บาท)	๒๕๖๓ (บาท)	๒๕๖๔ (บาท)	๒๕๖๕ (บาท)			
๑	โครงการพัฒนาบุคลากร	เพื่อเพิ่มความรู้ ความสามารถ ความรู้เกี่ยวกับกฎหมายเบื้องต้น และคุณธรรม ให้แก่ข้าราชการส่วนท้องถิ่น พนักงานจ้าง ผู้ดำรงตำแหน่งทางการเมืองผู้นำ ส่วนท้องถิ่น พนักงานจ้าง ผู้ดำรงตำแหน่งทางการเมืองผู้นำ หมู่บ้าน ฯลฯให้มีประสิทธิภาพในการพัฒนาท้องถิ่น	ข้าราชการส่วนท้องถิ่น พนักงานจ้าง ผู้ดำรงตำแหน่งทางการเมือง ผู้นำหมู่บ้าน ฯลฯ	๓๐๐,๐๐๐	๓๐๐,๐๐๐	๓๐๐,๐๐๐	๓๐๐,๐๐๐	๓๐๐,๐๐๐	จำนวนผู้เข้าร่วมฝึกอบรม เข้าร่วมอบรมครบตามเป้าหมาย	ข้าราชการส่วนท้องถิ่น พนักงานจ้าง ผู้ดำรงตำแหน่งทางการเมือง ผู้นำหมู่บ้าน ฯลฯ มีความรู้ ความสามารถ ความรู้เกี่ยวกับกฎหมายเบื้องต้น และคุณธรรม จริยธรรม	สำนักปลัด
๒	สนับสนุน ส่งเสริมความรู้ ระดับคุณวุฒิทางการศึกษา	เพื่อเป็นการส่งเสริม พัฒนา ความรู้ความก้าวหน้าในการปฏิบัติหน้าที่	ผู้บริหาร สมาชิกสภา ข้าราชการ และพนักงานจ้างของเทศบาล	๓๐,๐๐๐	๓๐,๐๐๐	๓๐,๐๐๐	๓๐,๐๐๐	๓๐,๐๐๐	จำนวนผู้ที่ได้รับการส่งเสริมระดับคุณวุฒิ การศึกษา	ข้าราชการ และพนักงานจ้างของเทศบาล มีความรู้ ความสามารถในการพัฒนาท้องถิ่น	สำนักปลัด
๓	จัดงานวันเทศบาล	เพื่อเป็นการจัดกิจกรรมในวันเทศบาลประจำปี	กิจกรรมวันเทศบาล	๒๐,๐๐๐	๒๐,๐๐๐	๒๐,๐๐๐	๒๐,๐๐๐	๒๐,๐๐๐	จำนวนผู้เข้าร่วมงานวันเทศบาล	บุคลากรของเทศบาลมีความสามัคคีกลมเกลียว	สำนักปลัด
๔	โครงการวันท้องถิ่นไทย	เพื่อเป็นการจัดกิจกรรมในวันท้องถิ่นไทยประจำปี	กิจกรรมวันท้องถิ่นไทย	๑๐,๐๐๐	๑๐,๐๐๐	๑๐,๐๐๐	๑๐,๐๐๐	๑๐,๐๐๐	จำนวนผู้เข้าร่วมงานวันท้องถิ่นไทย	บุคลากรของเทศบาลมีความสามัคคีกลมเกลียว	สำนักปลัด

ที่	โครงการ	วัตถุประสงค์	เป้าหมาย (ผลผลิตของโครงการ)	งบประมาณ					ตัวชี้วัด (KPI)	ผลที่คาดว่าจะได้รับ	หน่วยงาน รับผิดชอบหลัก
				๒๕๖๑ (บาท)	๒๕๖๒ (บาท)	๒๕๖๓ (บาท)	๒๕๖๔ (บาท)	๒๕๖๕ (บาท)			
๕	ส่งเสริม พัฒนาจริยธรรม คุณธรรม ข้าราชการการเมือง (ผู้บริหารและสมาชิกสภา ท้องถิ่น)	เพื่อส่งเสริมและพัฒนาจริยธรรม คุณธรรม ข้าราชการการเมือง (ผู้บริหารและสมาชิกสภาท้องถิ่น) ให้เป็นผู้นำที่ทรงคุณค่า	จัดอบรม จัดส่งข้าราชการ การเมือง เข้าร่วมในหลักสูตร ต่างๆ ที่หน่วยงานทั้งในและนอก จัด	๒๐,๐๐๐	๒๐,๐๐๐	๒๐,๐๐๐	๒๐,๐๐๐	๒๐,๐๐๐	จำนวนผู้เข้าร่วมฝึกอบรม เข้าร่วมอบรมครบตาม เป้าหมาย	เทศบาล ฯ มีผู้นำที่เป็น ข้าราชการการเมือง ที่ ทรงคุณค่าทั้งในทาง จริยธรรมและคุณธรรม	สำนักปลัด
๖	โครงการอบรมพัฒนาศักยภาพ คณะกรรมการหมู่บ้าน	เพื่อเพิ่มความรู้อ ความสามารถ ความรู้เกี่ยวกับกฎหมายเบื้องต้น และคุณธรรม คณะกรรมการ หมู่บ้าน	คณะกรรมการหมู่บ้าน หมู่ที่ ๑ - ๑๔ ตำบลห้วยอ้อ	๒๐,๐๐๐	๒๐,๐๐๐	๒๐,๐๐๐	๒๐,๐๐๐	๒๐,๐๐๐	จำนวนผู้เข้าร่วมฝึกอบรม เข้าร่วมอบรมครบตาม เป้าหมาย	ข้าราชการส่วนท้องถิ่น พนักงานจ้าง ผู้ดำรง ตำแหน่งทางการเมือง ผู้นำ หมู่บ้าน ฯลฯ มีความรู้ ความสามารถ ความรู้ เกี่ยวกับกฎหมายเบื้องต้น และคุณธรรม จริยธรรม	สำนักปลัด
๗	อบรมบุคลากรของเทศบาลใน การปฏิบัติหน้าที่ตาม หลักบริหารจัดการที่ดี	เพื่อส่งเสริมให้บุคลากรของ เทศบาลมีความเข้าใจใน การปฏิบัติหน้าที่ตามหลักการ บริหารจัดการที่ดี	ข้าราชการส่วนท้องถิ่น พนักงานจ้าง ผู้ดำรงตำแหน่ง ทางการเมือง ผู้นำหมู่บ้าน ฯลฯ	๑๐,๐๐๐	๑๐,๐๐๐	๑๐,๐๐๐	๑๐,๐๐๐	๑๐,๐๐๐	จำนวนผู้เข้าร่วมฝึกอบรม เข้าร่วมอบรมครบตาม เป้าหมาย	บุคลากรของเทศบาลมี ความรู้ความเข้าใจในการ ปฏิบัติหน้าที่ตามหลักการ บริหารจัดการที่ดี	สำนักปลัด
๘	สนับสนุน จัดให้มีการ ประเมินประสิทธิภาพการ ปฏิบัติราชการประจำปี	เพื่อให้ ทดผลงานมีการ บริหารจัดการที่ดี	การประเมินประสิทธิภาพ การปฏิบัติราชการประจำปี	๑๕,๐๐๐	๑๕,๐๐๐	๑๕,๐๐๐	๑๕,๐๐๐	๑๕,๐๐๐	ร้อยละความพึงพอใจ ของประชาชนผู้มารับ บริการ	องค์กรมีระบบบริหาร จัดการที่ดี	สำนักปลัด
๙	สนับสนุน ส่งเสริม พัฒนา พนักงานเทศบาล ให้มีความรู้ ความสามารถในการใช้ เทคโนโลยีที่ทันสมัย	เพื่อให้การปฏิบัติงานของบุคลากร มีประสิทธิภาพ มีประสิทธิภาพ	พนักงานเทศบาลตำบล แม่ลานา	๕๐,๐๐๐	๕๐,๐๐๐	๕๐,๐๐๐	๕๐,๐๐๐	๕๐,๐๐๐	จำนวนกิจกรรมที่ ดำเนินการ	การปฏิบัติงานของพนักงาน เทศบาลมีประสิทธิภาพเกิด ประสิทธิผล	ทุกสำนัก/กองใน เทศบาล

ที่	โครงการ	วัตถุประสงค์	เป้าหมาย (ผลผลิตของโครงการ)	งบประมาณ					ตัวชี้วัด (KPI)	ผลที่คาดว่าจะได้รับ	หน่วยงาน รับผิดชอบหลัก
				๒๕๖๑ (บาท)	๒๕๖๒ (บาท)	๒๕๖๓ (บาท)	๒๕๖๔ (บาท)	๒๕๖๕ (บาท)			
๑๐	โครงการศูนย์รวมข่าวการ จัดซื้อจัดจ้างของหน่วยงาน บริหารราชการส่วนท้องถิ่น	เพื่อเป็นค่าใช้จ่ายในการบริหาร ศูนย์รวมข่าวการจัดซื้อจัดจ้างของ หน่วยงานบริหารราชการส่วน ท้องถิ่น	สนับสนุนงบประมาณการบริหาร ศูนย์รวมข่าวการจัดซื้อจัดจ้าง ของหน่วยงานบริหารราชการ ส่วนท้องถิ่น	๑๕,๐๐๐ (บาท)	๑๕,๐๐๐ (บาท)	๑๕,๐๐๐ (บาท)	๑๕,๐๐๐ (บาท)	๑๕,๐๐๐ (บาท)	โครงการที่ให้การ สนับสนุน	อปท.ในพื้นที่อำเภอคลอง มี สถานที่เิกการเป็นศูนย์ ข้อมูลการจัดซื้อจัดจ้าง	สำนักปลัด

รายละเอียดโครงการพัฒนา

แผนพัฒนาท้องถิ่น (พ.ศ. ๒๕๖๑ - ๒๕๖๕)

เทศบาลตำบลแม่ลานนา

แบบ ผ.๐๒

- ก. ยุทธศาสตร์จังหวัดที่ ๑
 ข. ยุทธศาสตร์การพัฒนาของ อปท. ในเขตจังหวัดยุทธศาสตร์การพัฒนาที่เลือกทำ เพื่อสนองต่อความต้องการและแก้ไขปัญหานั้นที่ ๑๑
 ๑๐. ยุทธศาสตร์การพัฒนา ยุทธศาสตร์การพัฒนาอาคารสถานที่และเครื่องมือเครื่องใช้ วัสดุอุปกรณ์ให้เพียงพอและทันสมัย เพื่อการบริการประชาชน
 ๑๐.๑ แผนงานเคหะและชุมชน

ที่	โครงการ	วัตถุประสงค์	เป้าหมาย (ผลผลิตของโครงการ)	งบประมาณ					ตัวชี้วัด (KPI)	ผลที่คาดว่าจะได้รับ	หน่วยงาน รับผิดชอบหลัก
				๒๕๖๑ (บาท)	๒๕๖๒ (บาท)	๒๕๖๓ (บาท)	๒๕๖๔ (บาท)	๒๕๖๕ (บาท)			
๑	ก่อสร้างอาคารสำนักงาน เทศบาล	เพื่อก่อสร้างอาคารสำนักงานรองรับ การปฏิบัติงานของเทศบาลและเพื่อ ติดต่อราชการของประชาชนอย่าง สะดวกมากขึ้น	อาคารสำนักงานที่ได้มาตรฐาน	-	๕,๐๐๐,๐๐๐	-	-	-	ความพึงพอใจของ ประชาชนผู้มารับบริการ	สนง.ทต.แม่ลานนา มีสถานที่รองรับการ ให้บริการประชาชน	กองช่าง
๒	พัฒนา ปรับปรุง ซ่อมแซม สนง.ทต.แม่ลานนา	เพื่อพัฒนา ปรับปรุง ซ่อมแซม อาคารต่าง ๆ ของทต.แม่ลานนา ที่ลดผลกระทบต่อประชาชนผู้รับบริการ รวมถึงถนนที่ใช้คมนาคมภายใน บริเวณอาคารสำนักงาน	อาคารต่าง ๆ ของ สนง.ทต.แม่ ลานนา ที่ลดผลกระทบต่อ ผู้รับบริการ รวมถึงถนนที่ใช้ คมนาคม	๑๐๐,๐๐๐	๑๐๐,๐๐๐	๑๐,๐๐๐	๑๐๐,๐๐๐	๑๐๐,๐๐๐	ความพึงพอใจของ ประชาชนผู้มารับบริการ	สนง.ทต.แม่ลานนา ได้ สะดวกในการบริการ ประชาชน	กองช่าง
๓	ก่อสร้างศาลาประจำหมู่บ้าน หมู่ที่ ๑	เพื่อใช้เป็นสถานที่ตั้งเป็นกิจกรรม ของหมู่บ้าน ในเขตพื้นที่	ก่อสร้าง ปรับปรุง ซ่อมแซม ศาลา ตามแบบกรมตรฐาน ทต.แม่ลานนาหรือแบบที่ หน่วยงานรัฐกำหนด	-	๒๐๐,๐๐๐	-	-	-	จำนวนศาลาที่ได้รับ การก่อสร้าง	ประชาชนมีสถานที่ ดำเนินกิจกรรมของ หมู่บ้าน	กองช่างและ หน่วยงานที่เกี่ยวข้อง

ที่	โครงการ	วัตถุประสงค์	เป้าหมาย (ผลผลิตของโครงการ)	งบประมาณ						ตัวชี้วัด (KPI)	ผลที่คาดว่าจะได้รับ	หน่วยงาน รับผิดชอบหลัก
				๒๕๖๑ (บาท)	๒๕๖๒ (บาท)	๒๕๖๓ (บาท)	๒๕๖๔ (บาท)	๒๕๖๕ (บาท)				
๔	ก่อสร้างห้องน้ำประปาเพื่อ แจกจ่าย หมู่ที่ ๒ บ้านแม่จาง ไฟ	เพื่อใช้อำนวยความสะดวกในการ ดำเนินกิจกรรมของหมู่บ้าน ในเขต พื้นที่	ก่อสร้างห้องน้ำ จำนวน ๒ ห้อง ตามแบบมาตรฐาน พต.แม่ลานนาหรือแบบที่ หน่วยงานรัฐกำหนด	-	๑๐๐,๐๐๐	-	-	-	-	จำนวนที่เพิ่มขึ้นของ ห้องน้ำ	ประชาชนที่เพิ่มขึ้นนี้ถูก สุกลักษณะในสถานที่ ดำเนินกิจกรรมของ หมู่บ้าน	กองช่างและ หน่วยงานที่เกี่ยวข้อง
๕	โครงการปรับปรุงศาลาหมู่บ้าน หมู่ที่ ๔	เพื่อใช้เป็นสถานที่ดำเนินกิจกรรม ของหมู่บ้าน ในเขตพื้นที่	เพื่อปรับปรุง ต่อเติม ศาลาประจำ หมู่บ้าน ตามแบบมาตรฐานพต. แม่ลานนาหรือแบบที่หน่วยงานรัฐ กำหนด	-	๑๐๐,๐๐๐	-	-	-	-	จำนวนศาลาหมู่บ้านที่ ได้รับการปรับปรุง	ประชาชนมีสถานที่ ดำเนินกิจกรรมของ หมู่บ้าน	กองช่างและ หน่วยงานที่เกี่ยวข้อง
๖	โครงการปรับปรุงศาลาหมู่บ้าน หมู่ที่ ๓	เพื่อใช้เป็นสถานที่ดำเนินกิจกรรม ของหมู่บ้าน ในเขตพื้นที่	เพื่อปรับปรุง ต่อเติม ศาลาประจำ หมู่บ้าน ตามแบบมาตรฐานพต. แม่ลานนาหรือแบบที่หน่วยงานรัฐ กำหนด	-	-	๑๐๐,๐๐๐	-	-	-	จำนวนศาลาหมู่บ้านที่ ได้รับการปรับปรุง	ประชาชนมีสถานที่ ดำเนินกิจกรรมของ หมู่บ้าน	กองช่างและ หน่วยงานที่เกี่ยวข้อง
๗	โครงการก่อสร้างห้องน้ำศาลา อเนกประสงค์บ้านนา และ วางระบบประปา หมู่ที่ ๘	เพื่อใช้เป็นสถานที่ดำเนินกิจกรรม ของหมู่บ้าน ในเขตพื้นที่	ก่อสร้างห้องน้ำศาลาประจำ หมู่บ้าน ตามแบบมาตรฐาน พต. แม่ลานนาหรือแบบที่หน่วยงานรัฐ กำหนด	๒๐๐,๐๐๐	-	-	-	-	-	จำนวนศาลาหมู่บ้านที่ ได้รับการปรับปรุง	ประชาชนมีสถานที่ ดำเนินกิจกรรมของ หมู่บ้าน	กองช่างและ หน่วยงานที่เกี่ยวข้อง
๘	โครงการก่อสร้างป้ายชุม หมู่บ้าน หมู่ที่ ๑๒	เพื่อประชาสัมพันธ์หมู่บ้าน	ป้ายชุมหมู่บ้าน จำนวน ๑ แห่ง	-	-	๑๐๐,๐๐๐	-	-	-	ป้ายชุมหมู่บ้านที่ได้รับ การก่อสร้าง	มีป้ายประชาสัมพันธ์ หมู่บ้าน	กองช่างและ หน่วยงานที่เกี่ยวข้อง
๙	ก่อสร้างศาลาอเนกประสงค์ ประจำหมู่บ้าน หมู่ที่ ๑๓	เพื่อใช้เป็นสถานที่ดำเนินกิจกรรม ของหมู่บ้าน ในเขตพื้นที่	ก่อสร้างศาลาประจำหมู่บ้าน ตามแบบมาตรฐาน พต.แม่ลานนาหรือแบบที่ หน่วยงานรัฐกำหนด	-	-	-	๒๐๐,๐๐๐	๒๐๐,๐๐๐	-	จำนวนศาลาที่ ได้รับการก่อสร้าง	ประชาชนมีสถานที่ ดำเนินกิจกรรมของ หมู่บ้าน	กองช่างและ หน่วยงานที่เกี่ยวข้อง
๑๐	ก่อสร้าง ปรับปรุง ซ่อมแซม ศาลาประจำหมู่บ้าน หมู่ ๑-๑๔	เพื่อใช้เป็นสถานที่ดำเนินกิจกรรม ของหมู่บ้าน ในเขตพื้นที่	ก่อสร้าง ปรับปรุง ซ่อมแซม ศาลา ตามแบบมาตรฐาน พต.แม่ลานนาหรือแบบที่ หน่วยงานรัฐกำหนด	๒๐๐,๐๐๐	๒๐๐,๐๐๐	๒๐๐,๐๐๐	๒๐๐,๐๐๐	๒๐๐,๐๐๐	-	จำนวนศาลาที่ได้รับ การก่อสร้างหรือ ปรับปรุง	ประชาชนมีสถานที่ ดำเนินกิจกรรมของ หมู่บ้าน	กองช่างและ หน่วยงานที่เกี่ยวข้อง

ที่	โครงการ	วัตถุประสงค์	เป้าหมาย (ผลผลิตของโครงการ)	งบประมาณ						ตัวชี้วัด (KPI)	ผลที่คาดว่าจะได้รับ	หน่วยงาน รับผิดชอบหลัก
				๒๕๖๑ (บาท)	๒๕๖๒ (บาท)	๒๕๖๓ (บาท)	๒๕๖๔ (บาท)	๒๕๖๕ (บาท)				
๑๗	ปรับปรุงเสียดมสาย (หอกระจายข่าว) ประจำ หมู่บ้าน หมู่ที่ ๑๑	เพื่อส่งเสริมให้ประชาชนรับทราบ ข้อมูลข่าวสารจากภาคีรัฐได้อย่าง ทั่วถึงและชัดเจน	ปรับปรุง พัฒนาระบบการกระจาย เสียง (เสียดมสาย)	-	-	๑๐๐,๐๐๐	-	-	-	ร้อยละความพึงพอใจ ของประชาชน	ประชาชนในเขตพื้นที่ ได้รับข้อมูลข่าวสารจาก ภาครัฐอย่างทั่วถึงและ ชัดเจน	กองช่าง
๑๘	โครงการปรับปรุงหอกระจาย ข่าวและเสียดมสายประจำ หมู่บ้าน หมู่ที่ ๑๓	เพื่อส่งเสริมให้ประชาชนรับทราบ ข้อมูลข่าวสารจากภาคีรัฐได้อย่าง ทั่วถึงและชัดเจน	ปรับปรุง พัฒนาระบบการกระจาย เสียง (เสียดมสาย)	-	-	๑๐๐,๐๐๐	-	-	-	ร้อยละความพึงพอใจ ของประชาชน	ประชาชนในเขตพื้นที่ ได้รับข้อมูลข่าวสารจาก ภาครัฐอย่างทั่วถึงและ ชัดเจน	กองช่าง
๑๙	เพิ่มประสิทธิภาพการ ประชาสัมพันธ์ข้อมูลจาก ภาครัฐ หมู่ที่ ๑ - ๑๔	เพื่อส่งเสริมให้ประชาชนรับทราบ ข้อมูลข่าวสารจากภาครัฐได้อย่าง ทั่วถึงและชัดเจน	ปรับปรุง พัฒนาระบบการกระจาย เสียง (เสียดมสาย) ระบบ อินเตอร์เน็ตในพื้นที่เทศบาล	๑๐๐,๐๐๐	๑๐๐,๐๐๐	๑๐๐,๐๐๐	๑๐๐,๐๐๐	๑๐๐,๐๐๐	๑๐๐,๐๐๐	ร้อยละความพึงพอใจ ของประชาชน	ประชาชนในเขตพื้นที่ ได้รับข้อมูลข่าวสารจาก ภาครัฐอย่างทั่วถึงและ ชัดเจน	กองช่าง

ยุทธศาสตร์จังหวัดที่ ๑

ข. ยุทธศาสตร์การพัฒนาของ อปท. ในเขตจังหวัดยุทธศาสตร์การพัฒนาที่เลือกทำ เพื่อสนองต่อความต้องการและแก้ไขปัญหาพื้นที่ ๑๑

๑๐. ยุทธศาสตร์การพัฒนา ยุทธศาสตร์พัฒนาอาคารสถานที่และเครื่องมือเครื่องใช้ วัสดุอุปกรณ์ให้เพียงพอและทันสมัย เพื่อการบริการประชาชน

๑๐.๒ แผนงานบริหารงานทั่วไป / แผนงานการศึกษา / แผนงานสาธารณสุข / แผนงานเกษตรและชุมชน / แผนงานการรักษาสภาพแวดล้อม

ที่	โครงการ	วัตถุประสงค์	เป้าหมาย (ผลผลิตของโครงการ)	งบประมาณ						ตัวชี้วัด (KPI)	ผลที่คาดว่าจะได้รับ	หน่วยงานรับผิดชอบหลัก
				๒๕๖๑ (บาท)	๒๕๖๒ (บาท)	๒๕๖๓ (บาท)	๒๕๖๔ (บาท)	๒๕๖๕ (บาท)				
๑	เพิ่มประสิทธิภาพการบริการชุมชน/หมู่บ้าน หมู่ที่ ๑-๑๔	เพื่อจัดทำวัสดุ อุปกรณ์ ครุภัณฑ์ ต่าง ๆ ใช้ในกิจกรรมต่าง ๆ ของหมู่บ้าน	วัสดุ อุปกรณ์ ครุภัณฑ์ ต่างๆที่ใช้ ในกิจกรรมของชุมชน/หมู่บ้าน	๕๐,๐๐๐	๕๐,๐๐๐	๕๐,๐๐๐	๕๐,๐๐๐	๕๐,๐๐๐	ร้อยละความพึงพอใจของประชาชน	หมู่บ้านมีอุปกรณ์พร้อมในการดำเนินงานกิจกรรมต่าง ๆ	สำนักปลัด	
๒	จัดซื้อ จัดทำ ซ่อมแซม วัสดุ ครุภัณฑ์ เพื่อเพิ่มประสิทธิภาพในการปฏิบัติงาน	เพื่อเพิ่มประสิทธิภาพการปฏิบัติงาน และการให้บริการประชาชนในด้านต่าง ๆ รวมทั้งการดูแลรักษาวัสดุ อุปกรณ์ ครุภัณฑ์	จัดซื้อ จัดทำ ซ่อมแซม วัสดุ ครุภัณฑ์ รวมถึงการทำประกันภัย ครุภัณฑ์ของ เทศบาล	๔๐๐,๐๐๐	๒๐๐,๐๐๐	๑๐๐,๐๐๐	๑๐๐,๐๐๐	๑๐๐,๐๐๐	ร้อยละความพึงพอใจของประชาชน	การปฏิบัติงานและการให้บริการแก่ประชาชน มีประสิทธิภาพและเกิดประสิทธิผล	ทุกกองในเทศบาล	
๑	จัดซื้อครุภัณฑ์เทศบาลตำบลแลลานนา	เพื่อเพิ่มประสิทธิภาพการปฏิบัติงาน และการให้บริการประชาชนในด้านต่าง ๆ	จัดซื้อ จัดทำครุภัณฑ์ของ เทศบาล	๗๓,๔๐๐	๓๖,๕,๕๐๐	๕๗,๐๐๐	๓๖,๐๐๐	๓๖,๐๐๐	ร้อยละความพึงพอใจของประชาชน	การปฏิบัติงานและการให้บริการแก่ประชาชน มีประสิทธิภาพและเกิดประสิทธิผล	ทุกกองในเทศบาล	
๔	โครงการปรับปรุงห้องประชุมเทศบาลตำบลแลลานนา	เพื่อเพิ่มประสิทธิภาพการปฏิบัติงาน และการให้บริการประชาชนในด้านต่าง ๆ	จัดซื้อ จัดทำครุภัณฑ์ของ เทศบาล	-	-	๑๓๒,๕๐๐	-	-	ร้อยละความพึงพอใจของผู้ใช้บริการ	มีการอำนวยความสะดวก ให้แก่ผู้ใช้ห้องประชุม	สำนักปลัด/ กองช่าง	

ที่	โครงการ	วัตถุประสงค์	เป้าหมาย (ผลผลิตของโครงการ)	งบประมาณ					ตัวชี้วัด (KPI)	ผลที่คาดว่าจะได้รับ	หน่วยงาน รับผิดชอบหลัก
				๒๕๖๑ (บาท)	๒๕๖๒ (บาท)	๒๕๖๓ (บาท)	๒๕๖๔ (บาท)	๒๕๖๕ (บาท)			
๓	ปรับปรุงแผนที่ภาษีและทะเบียนทรัพย์สิน	พัฒนาส่งเสริมระบบแผนที่ภาษีเพื่อเพิ่มประสิทธิภาพการจัดเก็บรายได้ของเทศบาล	ระบบแผนที่ภาษีและทะเบียนทรัพย์สิน รวมถึงการพัฒนาระบบการ จัดทำวัสดุ อุปกรณ์ และเครื่องมือที่ใช้ในการปฏิบัติ	๑๕,๐๐๐ (บาท)	๖๐,๐๐๐ (บาท)	๒๒๕,๐๐๐ (บาท)	๒๒๕,๐๐๐ (บาท)	๒๒๕,๐๐๐ (บาท)	ร้อยละของพื้นที่ที่จัดทำแผนที่ภาษี	การปฏิบัติงานด้านการจัดเก็บรายได้ของเทศบาลมีประสิทธิภาพ	กองคลัง
๓	เพิ่มศักยภาพในการจัดเก็บภาษี	พัฒนาศักยภาพการจัดเก็บรายได้ของเทศบาล	มีการจัดเก็บภาษีครบคลุมผู้มีหน้าที่เสียภาษี ไม่มีลูกหนี้ค้างชำระ	๑๕,๐๐๐ (บาท)	๕,๐๐๐ (บาท)	๕,๐๐๐ (บาท)	๕,๐๐๐ (บาท)	๕,๐๐๐ (บาท)	ร้อยละของพื้นที่ที่จัดทำแผนที่ภาษี	การปฏิบัติงานด้านการจัดเก็บรายได้ของเทศบาลมีประสิทธิภาพ	กองคลัง

ยุทธศาสตร์จังหวัดที่ ๕

ข. ยุทธศาสตร์การพัฒนาของ อปท. ในเขตจังหวัดยุทธศาสตร์การพัฒนาที่เลือกทำ เพื่อสนองตอบความต้องการและแก้ไขปัญหาพื้นที่ ๑๑

๑๐. ยุทธศาสตร์การพัฒนา ยุทธศาสตร์การพัฒนาอาคารสถานที่และเครื่องมือเครื่องใช้ วัสดุอุปกรณ์ให้เพียงพอและทันสมัย เพื่อการบริการประชาชน

๑๐.๓ แผนงานการรักษาสภาพภายใน

ที่	โครงการ	วัตถุประสงค์	เป้าหมาย (ผลผลิตของโครงการ)	งบประมาณ					ตัวชี้วัด (KPI)	ผลที่คาดว่าจะได้รับ	หน่วยงาน รับผิดชอบหลัก
				๒๕๖๑ (บาท)	๒๕๖๒ (บาท)	๒๕๖๓ (บาท)	๒๕๖๔ (บาท)	๒๕๖๕ (บาท)			
๑	พัฒนาประสิทธิภาพงานป้องกันและบรรเทาสาธารณภัย	เพื่อเพิ่มประสิทธิภาพงานป้องกันและบรรเทาสาธารณภัย	จัดซื้อวัสดุ ครุภัณฑ์ ด้านงานป้องกันฯ พร้อมปรับปรุงอาคารป้องกันฯ	๘๐,๐๐๐ (บาท)	๘๐,๐๐๐ (บาท)	๘๐,๐๐๐ (บาท)	๘๐,๐๐๐ (บาท)	๘๐,๐๐๐ (บาท)	ร้อยละความพึงพอใจของประชาชน	สามารถช่วยเหลือประชาชนได้อย่างเต็มประสิทธิภาพ	สำนักปลัด
๒	จัดซื้อวัสดุดับเพลิง	เพื่อเพิ่มประสิทธิภาพงานป้องกันและบรรเทาสาธารณภัย	จัดซื้อวัสดุ ครุภัณฑ์ ด้านงานป้องกันฯ พร้อมปรับปรุงอาคารป้องกันฯ	๕๐,๐๐๐ (บาท)	๕๐,๐๐๐ (บาท)	๕๐,๐๐๐ (บาท)	๕๐,๐๐๐ (บาท)	๕๐,๐๐๐ (บาท)	ร้อยละความพึงพอใจของประชาชน	สามารถช่วยเหลือประชาชนได้อย่างเต็มประสิทธิภาพ	สำนักปลัด

รายละเอียดโครงการพัฒนา

แผนพัฒนาท้องถิ่น (พ.ศ. ๒๕๖๑ - ๒๕๖๕)

เทศบาลตำบลแม่ลานมา

แบบ ผ.๐๒

ยุทธศาสตร์จังหวัดที่ ๔

ข. ยุทธศาสตร์การพัฒนาขององค์กรปกครองส่วนท้องถิ่นในเขตจังหวัด ยุทธศาสตร์การพัฒนาที่ต่อเนื่องกัน เพื่อให้สอดคล้องกับยุทธศาสตร์ประเทศ/จังหวัด ๑๒

๑๑. ยุทธศาสตร์การพัฒนา ยุทธศาสตร์เศรษฐกิจพอเพียง

๑๑.๑ แผนงานสร้างความเข้มแข็งของชุมชน

ที่	โครงการ	วัตถุประสงค์	เป้าหมาย (ผลผลิตของโครงการ)	งบประมาณ					ตัวชี้วัด (KPI)	ผลที่คาดว่าจะได้รับ	หน่วยงาน รับผิดชอบหลัก
				๒๕๖๑ (บาท)	๒๕๖๒ (บาท)	๒๕๖๓ (บาท)	๒๕๖๔ (บาท)	๒๕๖๕ (บาท)			
๑	ส่งเสริม สนับสนุน การประกอบอาชีพตามแนวทางเศรษฐกิจพอเพียง	เพื่อส่งเสริม การประกอบอาชีพ ตามแนวทางเศรษฐกิจพอเพียง	กิจกรรม โครงการ อาชีพตาม แนวทางเศรษฐกิจพอเพียง	๕๐,๐๐๐	๕๐,๐๐๐	๕๐,๐๐๐	๕๐,๐๐๐	๕๐,๐๐๐	จำนวนกิจกรรมที่ ให้การสนับสนุน	ลดค่าใช้จ่ายในครัวเรือน ประชาชนใช้แนวทางการ เศรษฐกิจพอเพียง	กองการศึกษา
๒	จัดฝึกอบรม/จัดทำสื่อ ประชาสัมพันธ์เพื่อสร้างจิตสำนึกตามแนวทาง เศรษฐกิจพอเพียง	เพื่อสร้างจิตสำนึกแก่ประชาชนใน ด้านความรู้ด้านเศรษฐกิจพอเพียง	จัดกิจกรรมฝึกอบรมหรือจัดทำ สื่อประชาสัมพันธ์ให้แก่ ประชาชนในพื้นที่	๑๐,๐๐๐	๑๐,๐๐๐	๑๐,๐๐๐	๑๐,๐๐๐	๑๐,๐๐๐	ความถี่ในการ ดำเนินกิจกรรม	ประชาชนมีจิตสำนึกและ มีความรู้ด้านเศรษฐกิจ พอเพียงและนำไปปรับใช้ ในชีวิตประจำวันเพิ่มขึ้น	กองการศึกษา
๓	โครงการแผ่นดินธรรม แผ่นดินทอง	เพื่อส่งเสริมให้ประชาชนยึด หลักการพัฒนาตนเอง ภายใต้โครงการแผ่นดินธรรม แผ่นดินทอง (บวร : บ้าน วัด โรงเรียน)	จัดกิจกรรมภายใต้โครงการ บวร (บ้าน วัด โรงเรียน) ให้แก่ ประชาชนในพื้นที่	๑๐,๐๐๐	๑๐,๐๐๐	๑๐,๐๐๐	๑๐,๐๐๐	๑๐,๐๐๐	ความถี่ในการ ดำเนินกิจกรรม	ประชาชนมีจิตสำนึกมุ่ง พัฒนาตนเอง สามารถ พัฒนาเองได้ ลดการ ช่วยเหลือจากภาครัฐ	สำนักปลัด กองการศึกษา
๔	ส่งเสริมและพัฒนาการใช้พลังงานทดแทน	เพื่อส่งเสริมให้ประชาชนในเขต พื้นที่ ได้มีความรู้ความเข้าใจเกี่ยว พลังงานทดแทนและหันมาใช้ พลังงานทดแทนมากขึ้น	ประชาชนในเขตเทศบาล ฯ หมู่ที่ ๑ - ๑๔	-	-	-	-	-	ร้อยละของ ประชาชนที่หันมาใช้พลังงานทดแทน	ประชาชนเห็น ความสำคัญของพลังงาน และหันมาใช้เพื่อลด ค่าใช้จ่ายในครัวเรือน	กองการศึกษา หน่วยงานที่เกี่ยวข้อง

รายละเอียดโครงการพัฒนา
แผนพัฒนาท้องถิ่น (พ.ศ. ๒๕๖๑ - ๒๕๖๕)
เทศบาลตำบลแม่ลานมา

แบบ ผ.๐๒

- ก. ยุทธศาสตร์จังหวัดที่ ๓
- ข. ยุทธศาสตร์การพัฒนาของ อปท. ในเขตจังหวัดยุทธศาสตร์การพัฒนาที่เลือกทำ เพื่อสนองตอบต่อความต้องการและแก้ไขปัญหาพื้นที่ ๑๓
๑๒. ยุทธศาสตร์การพัฒนา ยุทธศาสตร์พัฒนาระบบการเรียนรู้ด้านการจัดทำแผนชุมชน
- ๑๒.๑ แผนงานสร้างความเข้มแข็งของชุมชน

ที่	โครงการ	วัตถุประสงค์	เป้าหมาย (ผลผลิตของโครงการ)	งบประมาณ					ตัวชี้วัด (KPI)	ผลที่คาดว่าจะได้รับ	หน่วยงาน รับผิดชอบหลัก
				๒๕๖๑ (บาท)	๒๕๖๒ (บาท)	๒๕๖๓ (บาท)	๒๕๖๔ (บาท)	๒๕๖๕ (บาท)			
๑	ส่งเสริมความรู้ ความเข้าใจ เกี่ยวกับกระบวนการจัดทำแผน ชุมชน	เพื่อให้ผู้บริหารท้องถิ่น ผู้นำ หมู่บ้าน และประชาชนทั่วไป ได้มี ความรู้เกี่ยวกับกระบวนการจัดทำ แผนชุมชน	จัดกิจกรรมฝึกอบรมหรือจัดทำ สื่อประชาสัมพันธ์ ให้แก่ผู้บริหาร ท้องถิ่น ผู้นำหมู่บ้าน และ ประชาชนทั่วไป	๑๐,๐๐๐	๑๐,๐๐๐	๑๐,๐๐๐	๑๐,๐๐๐	๑๐,๐๐๐	จำนวนกิจกรรมที่ ดำเนินการ	ผู้บริหารท้องถิ่น ผู้นำ หมู่บ้านและประชาชน มีความรู้ความเข้าใจ เกี่ยวกับการจัดทำแผน ชุมชน	สำนักปลัด
๒	จัดประชาคมหมู่บ้าน และตำบล	เพื่อรับทราบปัญหาเพื่อนำมา กำหนดเป็นประเด็นแนวทางการ การพัฒนาท้องถิ่น และบูรณาการ แผนชุมชนเข้าสู่แผนพัฒนาท้องถิ่น	จัดประชาคมหมู่บ้าน และตำบล ประจำปี ในการทำงานการ จัดทำแผนพัฒนาสามปีและแผน ชุมชน	๓๐,๐๐๐	๓๐,๐๐๐	๓๐,๐๐๐	๓๐,๐๐๐	๓๐,๐๐๐	จำนวนหมู่บ้านที่มี การประชาคม	สามารถนำปัญหา แก้ไขได้ในพื้นที่ได้ ตรงตามความต้องการ ของชุมชน	สำนักปลัด

ที่	โครงการ	วัตถุประสงค์	เป้าหมาย (ผลผลิตของโครงการ)	งบประมาณ					ตัวชี้วัด (KPI)	ผลที่คาดว่าจะได้รับ	หน่วยงาน รับผิดชอบหลัก
				๒๕๖๑ (บาท)	๒๕๖๒ (บาท)	๒๕๖๓ (บาท)	๒๕๖๔ (บาท)	๒๕๖๕ (บาท)			
๓	จัดเก็บข้อมูลพื้นฐานระดับตำบล	เพื่อจัดเก็บข้อมูลพื้นฐานระดับตำบล และนำข้อมูลที่ได้นำมาใช้ประกอบในการจัดทำแผนชุมชน/แผนพัฒนาของเทศบาล	จัดเก็บข้อมูลพื้นฐานรายครัวเรือน ในเขตเทศบาล พร้อมบันทึกข้อมูลและประมวลผล	๓๐,๐๐๐	๓๐,๐๐๐	๓๐,๐๐๐	๓๐,๐๐๐	๓๐,๐๐๐	จำนวนครัวเรือนที่ได้รับการจัดเก็บข้อมูลพื้นฐาน	มีข้อมูลพื้นฐานราย ครัวเรือนใช้ประกอบการจัดทำแผน	สำนักปลัด
๔	สนับสนุนกิจกรรมแผนชุมชน	เพื่อส่งเสริมและสนับสนุนกิจกรรมของแผนชุมชนเข้าสู่การปฏิบัติงานประจำปีของเทศบาล	มีโครงการแผนชุมชนได้รับการบรรจุในเทศบัญญัติงบประมาณรายจ่ายประจำปี	-	-	-	-	-	ร้อยละแผนชุมชนที่บรรจุในเทศบัญญัติฯ	เทศบาลดำเนินโครงการ/กิจกรรมที่ตรงต่อความต้องการของประชาชนในพื้นที่	สำนักปลัด

รายละเอียดโครงการพัฒนา

แผนพัฒนาท้องถิ่น (พ.ศ. ๒๕๖๑ - ๒๕๖๕)

คำหลักโครงการที่เกิดขึ้นจากขององค์กรปกครองส่วนท้องถิ่น

เทศบาลตำบลแม่ลานนา

ก. ยุทธศาสตร์จังหวัดที่ ๑ ยุทธศาสตร์การพัฒนาเศรษฐกิจและโครงสร้างพื้นฐานเพื่อสร้างมูลค่าเพิ่ม

ข. ยุทธศาสตร์การพัฒนาขององค์กรปกครองส่วนท้องถิ่นในเขตจังหวัด ยุทธศาสตร์จำเป็นเร่งด่วนในด้านแหล่งน้ำ ถนน สะพาน

๒. ยุทธศาสตร์การพัฒนา ยุทธศาสตร์จำเป็นเร่งด่วนด้านแหล่งน้ำ ถนน สะพาน

๒.๑ แผนงานการเกษตร

ที่	โครงการ	วัตถุประสงค์	เป้าหมาย (ผลผลิตของโครงการ)	งบประมาณ					ตัวชี้วัด (KPI)	ผลที่คาดว่าจะได้รับ	หน่วยงาน รับผิดชอบหลัก
				๒๕๖๑ (บาท)	๒๕๖๒ (บาท)	๒๕๖๓ (บาท)	๒๕๖๔ (บาท)	๒๕๖๕ (บาท)			
๑	โครงการก่อสร้างรางริน คลส. เพื่อการเกษตร (ต้นสักใหญ่) บ้านแม่จองไฟ หมู่ที่ ๒	เพื่อให้ระบบการส่งน้ำเพื่อ การเกษตรมีประสิทธิภาพขึ้น	รางริน คลส. เพื่อการเกษตร (ต้นสักใหญ่) ขนาดกว้าง ๑.๕๐ เมตร ยาว ๒๕๗ เมตร สูง เฉลี่ย ๑.๕๐ เมตร	-	-	-	๔๐๐,๐๐๐	-	จำนวนรางริน คลส.๑ ที่ได้รับการ ก่อสร้าง	ระบบการส่งน้ำเพื่อ การเกษตรมี ประสิทธิภาพขึ้น	จังหวัด/ โครงการ ชลประทานแพร่
๒	โครงการก่อสร้างรางริน คลส. เพื่อการเกษตร (ลำเหมืองไม่) บ้านนอมขวัญ หมู่ที่ ๔ - บ้านนาไผ่ หมู่ที่ ๑๓	เพื่อให้ระบบการส่งน้ำเพื่อ การเกษตรมีประสิทธิภาพขึ้น	รางริน คลส.เพื่อการเกษตร (ลำ เหมืองไม่) ขนาดกว้าง ๑.๐๐ เมตร ยาว ๕๐๐ เมตร สูงเฉลี่ย ๑.๐๐ เมตร	-	-	-	๑,๘๕๓,๐๐๐	-	จำนวนรางริน คลส.๑ ที่ได้รับการ ก่อสร้าง	ระบบการส่งน้ำเพื่อ การเกษตรมี ประสิทธิภาพขึ้น	จังหวัด/ โครงการ ชลประทานแพร่
๓	โครงการอนุรักษ์ฟื้นฟู แหล่งน้ำอ่างเก็บน้ำแมก หมู่ที่ ๓	เพื่อจัดหาแหล่งน้ำและเพิ่มปริมาณ การกักเก็บน้ำให้ประชาชนและ เกษตรกร มีน้ำใช้อย่างเพียงพอ	ปรับปรุงอ่างเก็บน้ำ ตามแบบ มาตรฐาน (๑ โครงการ)	-	-	-	๕,๐๐๐,๐๐๐	๑,๘๕๓,๐๐๐	จำนวนอ่างเก็บน้ำ ที่ได้รับการ อนุรักษ์ฟื้นฟู	ประชาชนและเกษตรกร มีน้ำใช้อย่างเพียงพอ	จังหวัด/ โครงการ ชลประทาน แพร่/หน่วยงานที่ เกี่ยวข้อง
๔	ก่อสร้างระบบส่งน้ำอ่างเก็บน้ำ แมก หมู่ ๓	เพื่อพัฒนาระบบส่งน้ำให้ประชาชน และเกษตรกรในหมู่ที่ ๓, ๔, ๕ และพื้นที่ใกล้เคียง มีน้ำใช้ อย่างเพียงพอ	ระบบส่งน้ำตามแบบมาตรฐาน (๑ โครงการ)	-	-	-	๕,๐๐๐,๐๐๐	๕,๐๐๐,๐๐๐	มีระบบส่งน้ำเพิ่มขึ้น	ประชาชนและ เกษตรกรในหมู่ที่ ๕ และพื้นที่ใกล้เคียง มีน้ำ ใช้อย่างเพียงพอ	จังหวัด/ โครงการ ชลประทาน แพร่/หน่วยงานที่ เกี่ยวข้อง

ที่	โครงการ	วัตถุประสงค์	เป้าหมาย (ผลผลิตของโครงการ)	งบประมาณ					ตัวชี้วัด (KPI)	ผลที่คาดว่าจะได้รับ	หน่วยงาน รับผิดชอบหลัก
				๒๕๖๑ (บาท)	๒๕๖๒ (บาท)	๒๕๖๓ (บาท)	๒๕๖๔ (บาท)	๒๕๖๕ (บาท)			
๕	โครงการซ่อมแซม ประตูน้ำอ่างแม็ก บ้านนาแก หมู่ที่ ๓ ตำบลห้วยอ้อ	เพื่อซ่อมแซมประตูน้ำอ่างเก็บน้ำอ่าง แม็ก ให้สามารถเก็บกักน้ำได้อย่าง มีประสิทธิภาพ	ซ่อมแซมประตูน้ำ ขนาด ๕๐๐ มม. และท่อเหล็กขนาด ๕๐๐ มม. พร้อมอุปกรณ์	-	-	๙๕๐,๐๐๐	-	-	ประตูน้ำได้รับการ ซ่อมแซม	ประชาชนและ เกษตรกรในหมู่ที่ ๕ และพื้นที่ใกล้เคียง มีน้ำ ใช้อย่างเพียงพอ	จังหวัด/ โครงการ ชลประทาน แพร่/หน่วยงานที่ เกี่ยวข้อง

๒.๑ แผนงานภาคชุมชน

ที่	โครงการ	วัตถุประสงค์	เป้าหมาย (ผลผลิตของโครงการ)	งบประมาณ					ตัวชี้วัด (KPI)	ผลที่คาดว่าจะได้รับ	หน่วยงาน รับผิดชอบหลัก
				๒๕๖๑ (บาท)	๒๕๖๒ (บาท)	๒๕๖๓ (บาท)	๒๕๖๔ (บาท)	๒๕๖๕ (บาท)			
๑	โครงการก่อสร้างระบบประปาหมู่บ้านแบบ ถึงชมเปอูขนาด ๑๕ ลบ.ม. ๑๕ เมตร พร้อมติดตั้งกรอง และติดตั้งอุปกรณ์อื่น ๆ ตาม แบบแปลน หมู่ที่ ๓	เพื่อเป็นการจัดหาแหล่งน้ำให้ เพียงพอต่อการผลิตน้ำสำหรับ อุปโภค/บริโภค ในพื้นที่	ระบบประปาหมู่บ้านแบบถึง ชมเปอู ขนาด ๑๕ ลบ.ม. ๑๕ เมตร พร้อมติดตั้งกรอง และติดตั้งอุปกรณ์อื่น ๆ ตาม แบบแปลน	-	-	-	๔๕๐,๐๐๐	-	มีเก็บกักน้ำเพื่อ การอุปโภคบริโภค เพิ่มขึ้น	มีปริมาณน้ำเพียงพอ ต่อการอุปโภคและ บริโภค	อำเภอคลอง
๒	โครงการก่อสร้างระบบประปา หมู่บ้านแบบ ถึงชมเปอู ขนาด ๑๕ ลบ.ม. ๑๕ เมตร พร้อมติดตั้งกรอง และติดตั้งอุปกรณ์อื่น ๆ ตาม แบบแปลน หมู่ที่ ๖	เพื่อเป็นการจัดหาแหล่งน้ำให้ เพียงพอต่อการผลิตน้ำสำหรับ อุปโภค/บริโภค ในพื้นที่	ระบบประปาหมู่บ้านแบบถึง ชมเปอู ขนาด ๑๕ ลบ.ม. ๑๕ เมตร พร้อมติดตั้งกรอง และติดตั้งอุปกรณ์อื่น ๆ ตาม แบบแปลน	-	-	-	๔๕๐,๐๐๐	-	มีเก็บกักน้ำเพื่อ การอุปโภคบริโภค เพิ่มขึ้น	มีปริมาณน้ำเพียงพอ ต่อการอุปโภคและ บริโภค	อำเภอคลอง
๓	โครงการก่อสร้างระบบประปา หมู่บ้านแบบ ถึงชมเปอู ขนาด ๑๕ ลบ.ม. ๑๕ เมตร พร้อมติดตั้งกรอง และติดตั้งอุปกรณ์อื่น ๆ ตาม แบบแปลน หมู่ที่ ๘	เพื่อเป็นการจัดหาแหล่งน้ำให้ เพียงพอต่อการผลิตน้ำสำหรับ อุปโภค/บริโภค ในพื้นที่	ระบบประปาหมู่บ้านแบบถึง ชมเปอู ขนาด ๑๕ ลบ.ม. ๑๕ เมตร พร้อมติดตั้งกรอง และติดตั้งอุปกรณ์อื่น ๆ ตาม แบบแปลน	-	-	-	๔๕๐,๐๐๐	-	มีเก็บกักน้ำเพื่อ การอุปโภคบริโภค เพิ่มขึ้น	มีปริมาณน้ำเพียงพอ ต่อการอุปโภคและ บริโภค	อำเภอคลอง

คำนวณถูกต้อง

(นายนิรันดร์ ลิงอูด)
นักวิเคราะห์นโยบายและแผนชำนาญการ

ที่	โครงการ	วัตถุประสงค์	เป้าหมาย (ผลผลิตของโครงการ)	งบประมาณ					ตัวชี้วัด (KPI)	ผลที่คาดว่าจะได้รับ	หน่วยงาน รับผิดชอบหลัก
				๒๕๖๑ (บาท)	๒๕๖๒ (บาท)	๒๕๖๓ (บาท)	๒๕๖๔ (บาท)	๒๕๖๕ (บาท)			
๔	โครงการก่อสร้างระบบประปาหมู่บ้านแบบถังแชมเปญ ขนาด ๑๕ ลบ.ม. พร้อมติดตั้งถังกรองและติดตั้งอุปกรณ์อื่น ๆ ตามแบบแปลน บ้านออกข้าง หมู่ที่ ๙	เพื่อเป็นการจัดหาแหล่งน้ำให้เพียงพอต่อการผลิตน้ำสำหรับอุปโภค/บริโภคในพื้นที่	ระบบประปาหมู่บ้านแบบถังแชมเปญ ขนาด ๑๕ ลบ.ม. พร้อมติดตั้งถังกรองและติดตั้งอุปกรณ์อื่น ๆ ตามแบบแปลน	-	-	-	๔๕๐,๐๐๐	-	มีเก็บกักน้ำเพื่อการอุปโภคบริโภคเพิ่มขึ้น	มีปริมาณน้ำเพียงพอต่อการอุปโภคและบริโภค	อำเภอคลอง
๕	โครงการก่อสร้างระบบประปาหมู่บ้านแบบถังแชมเปญ ขนาด ๑๕ ลบ.ม. พร้อมติดตั้งถังกรองและติดตั้งอุปกรณ์อื่น ๆ ตามแบบแปลน บ้านดอนมูล หมู่ที่ ๑๐	เพื่อเป็นการจัดหาแหล่งน้ำให้เพียงพอต่อการผลิตน้ำสำหรับอุปโภค/บริโภคในพื้นที่	ระบบประปาหมู่บ้านแบบถังแชมเปญ ขนาด ๑๕ ลบ.ม. พร้อมติดตั้งถังกรองและติดตั้งอุปกรณ์อื่น ๆ ตามแบบแปลน	-	-	-	๔๕๐,๐๐๐	-	มีเก็บกักน้ำเพื่อการอุปโภคบริโภคเพิ่มขึ้น	มีปริมาณน้ำเพียงพอต่อการอุปโภคและบริโภค	อำเภอคลอง
๖	โครงการก่อสร้างระบบประปาหมู่บ้านแบบถังแชมเปญ ขนาด ๑๕ ลบ.ม. พร้อมติดตั้งถังกรองและติดตั้งอุปกรณ์อื่น ๆ ตามแบบแปลน บ้านแม่ลานเหนือ หมู่ที่ ๑๑	เพื่อเป็นการจัดหาแหล่งน้ำให้เพียงพอต่อการผลิตน้ำสำหรับอุปโภค/บริโภคในพื้นที่	ระบบประปาหมู่บ้านแบบถังแชมเปญ ขนาด ๑๕ ลบ.ม. พร้อมติดตั้งถังกรองและติดตั้งอุปกรณ์อื่น ๆ ตามแบบแปลน	-	-	-	๔๕๐,๐๐๐	-	มีเก็บกักน้ำเพื่อการอุปโภคบริโภคเพิ่มขึ้น	มีปริมาณน้ำเพียงพอต่อการอุปโภคและบริโภค	อำเภอคลอง
๗	โครงการก่อสร้างระบบประปาหมู่บ้านแบบถังแชมเปญ ขนาด ๑๕ ลบ.ม. พร้อมติดตั้งถังกรองและติดตั้งอุปกรณ์อื่น ๆ ตามแบบแปลน บ้านแม่ลานใต้ หมู่ที่ ๑๒	เพื่อเป็นการจัดหาแหล่งน้ำให้เพียงพอต่อการผลิตน้ำสำหรับอุปโภค/บริโภคในพื้นที่	ระบบประปาหมู่บ้านแบบถังแชมเปญ ขนาด ๑๕ ลบ.ม. พร้อมติดตั้งถังกรองและติดตั้งอุปกรณ์อื่น ๆ ตามแบบแปลน	-	-	-	๔๕๐,๐๐๐	-	มีเก็บกักน้ำเพื่อการอุปโภคบริโภคเพิ่มขึ้น	มีปริมาณน้ำเพียงพอต่อการอุปโภคและบริโภค	อำเภอคลอง

ที่	โครงการ	วัตถุประสงค์	เป้าหมาย (ผลผลิตของโครงการ)	งบประมาณ					ตัวชี้วัด (KPI)	ผลที่คาดว่าจะได้รับ	หน่วยงาน รับผิดชอบหลัก
				๒๕๖๑ (บาท)	๒๕๖๒ (บาท)	๒๕๖๓ (บาท)	๒๕๖๔ (บาท)	๒๕๖๕ (บาท)			
๘	โครงการปรับปรุงเสริม ผิวถนนแอสฟัลติก คอนกรีต ภายในหมู่บ้าน บ้านแม่จองไฟ หมู่ที่ ๒ รหัสทางหลวงท้องถิ่น พร.ถ.๑๔-๐๐๕	เพื่อให้ประชาชน มีถนนใช้ในการ คมนาคมที่ได้มาตรฐาน	ขนาดกว้าง ๓.๕๐-๔.๐๐ เมตร ยาว ๓๓๐ เมตร หนา ๐.๐๕ เมตร มีพื้นที่ไม่น้อยกว่า ๒,๕๗๐ ตร.ม. จาก ศูนย์ศิลปาชีพบ้านแม่จองไฟ ตามพระราชดำริ - บ้าน ผู้ใหญ่บ้านแม่จองไฟ	-	-	๑,๐๕๙,๐๐๐ (บาท)	-	-	ถนนแอสฟัลติก ได้รับการเสริมผิว ถนนเพิ่มขึ้น	ประชาชนมีการ คมนาคมที่สะดวก รวดเร็ว	กรมส่งเสริมการ ปกครองท้องถิ่น
๙	โครงการปรับปรุงเสริมผิวทาง แอสฟัลติกคอนกรีตภายใน หมู่บ้าน หมู่ที่ ๓	เพื่อให้ประชาชน มีถนนใช้ในการ คมนาคมที่ได้มาตรฐาน	ปรับปรุงเสริมผิวทางแอสฟัลติก คอนกรีตภายในหมู่บ้าน กว้าง ๔.๐๐ เมตร ยาว ๑,๒๑๑ เมตร หนา ๐.๐๕ เมตร มีพื้นที่ไม่น้อยกว่า ๔,๘๗๑ ตร.ม.	-	-	๑,๓๖๐,๐๐๐ (บาท)	-	-	ถนนภายใน หมู่บ้านได้รับ ปรับปรุงให้ได้ มาตรฐาน มีความ สะดวกปลอดภัย ในการใช้เส้นทาง คมนาคม	ประชาชนมีการ คมนาคมที่สะดวก รวดเร็ว	จังหวัด/ สนง.ทางหลวง ชนบท
๑๐	โครงการปรับปรุงเสริมผิวทาง แอสฟัลติกคอนกรีต บ้านดอนมูล หมู่ที่ ๑๐	เพื่อให้ประชาชน มีถนนใช้ในการ คมนาคมที่ได้มาตรฐาน	ปรับปรุงเสริมผิวทางแอสฟัลติก คอนกรีต กว้าง ๔.๐๐ เมตร ยาว ๓๖๐.๐๐ เมตร หนา ๐.๐๕ เมตร มีพื้นที่ไม่น้อยกว่า ๑,๑๔๐.๐๐ ตารางเมตร	-	-	-	๔๑๐,๐๐๐ (บาท)	-	ถนนภายใน หมู่บ้านได้รับ ปรับปรุงให้ได้ มาตรฐาน มีความ สะดวก ปลอดภัย ในการใช้เส้นทาง คมนาคม	ประชาชนมีการ คมนาคมที่สะดวก รวดเร็ว	อำเภอคลอง
๑๑	โครงการปรับปรุงเสริมผิวทาง แอสฟัลติกคอนกรีต บ้านแม่ลาน เหนือ หมู่ที่ ๑๑	เพื่อให้ประชาชน มีถนนใช้ในการ คมนาคมที่ได้มาตรฐาน	ปรับปรุงเสริมผิวทางแอสฟัลติก คอนกรีต กว้าง ๔.๐๐ เมตร ยาว ๓๗๐.๐๐ เมตร หนา ๐.๐๕ เมตร มีพื้นที่ไม่น้อยกว่า ๑,๔๘๐.๐๐ ตารางเมตร	-	-	-	๕๒๐,๐๐๐ (บาท)	-	ถนนภายใน หมู่บ้านได้รับ ปรับปรุงให้ได้ มาตรฐาน มีความ สะดวก ปลอดภัย ในการใช้เส้นทาง คมนาคม	ประชาชนมีการ คมนาคมที่สะดวก รวดเร็ว	อำเภอคลอง

ที่	โครงการ	วัตถุประสงค์	เป้าหมาย (ผลผลิตของโครงการ)	งบประมาณ					ตัวชี้วัด (KPI)	ผลที่คาดว่าจะได้รับ	หน่วยงาน รับผิดชอบหลัก
				๒๕๖๑ (บาท)	๒๕๖๒ (บาท)	๒๕๖๓ (บาท)	๒๕๖๔ (บาท)	๒๕๖๕ (บาท)			
๑๒	โครงการปรับปรุงเสริมผิวทางแอสฟัลติกคอนกรีต บ้านห้วยอ้อ หมู่ที่ ๘ (ถนนสายทุ่งป่าดึก)	เพื่อให้ประชาชน มีถนนใช้ในการคมนาคมที่ได้มาตรฐาน	ปรับปรุงเสริมผิวทางแอสฟัลติกคอนกรีต กว้าง ๔.๐๐ เมตร ยาว ๒๗๒.๐๐ เมตร หนา ๐.๐๕ เมตร มีพื้นที่ไม่น้อยกว่า ๑,๐๘๘.๐๐ ตารางเมตร พร้อมมีเส้นจราจร	-	-	-	๔๔๑,๗๐๐ (บาท)	-	ถนนภายในหมู่บ้านได้รับปรับปรุงให้ได้มาตรฐาน มีความสะดวกปลอดภัยในการใช้เส้นทางคมนาคม	ประชาชนมีการคมนาคมที่สะดวก รวดเร็ว	อำเภอคลอง
๑๓	โครงการปรับปรุงเสริมผิวทางแอสฟัลติกคอนกรีต บ้านแม่ลานพัฒนา หมู่ที่ ๑๔	เพื่อให้ประชาชน มีถนนใช้ในการคมนาคมที่ได้มาตรฐาน	ปรับปรุงเสริมผิวทางแอสฟัลติกคอนกรีต กว้าง ๔.๐๐ เมตร ยาว ๔๐๐.๐๐ เมตร หนา ๐.๐๕ เมตร มีพื้นที่ไม่น้อยกว่า ๑,๖๐๐.๐๐ ตารางเมตร	-	-	-	๕๙๓,๓๐๐ (บาท)	-	ถนนภายในหมู่บ้านได้รับปรับปรุงให้ได้มาตรฐาน มีความสะดวกปลอดภัยในการใช้เส้นทางคมนาคม	ประชาชนมีการคมนาคมที่สะดวก รวดเร็ว	อำเภอคลอง
๑๔	โครงการปรับปรุงถนนในพื้นที่การเกษตรห้วยอ้อ หมู่ที่ ๑๓ บ้านนาไร่ ต.ห้วยอ้อ เชื่อมต่อหมู่ที่ ๑ ต.ห้วยอ้อ	เพื่อปรับปรุงถนนให้มีสภาพดี เหมาะสมสำหรับการใช้งาน	ถนนลูกรังได้รับการปรับปรุง กว้าง ๔.๐๐ เมตร หนา ๐.๑๐ เมตร ยาว ๒,๐๐๐ เมตร ตามแบบมาตรฐาน	-	-	๔๘๘,๒๐๐	-	-	จำนวนของถนนลูกรังที่ได้รับการปรับปรุง	ประชาชนมีการคมนาคมที่สะดวก รวดเร็ว	กองช่างและหน่วยงานที่เกี่ยวข้อง
๑๕	โครงการปรับปรุงถนนในพื้นที่การเกษตรห้วยอ้อ หมู่ที่ ๑๓ บ้านนาไร่ ต.ห้วยอ้อ เชื่อมต่อหมู่ที่ ๑ ต.ห้วยอ้อ	เพื่อปรับปรุงถนนให้มีสภาพดี เหมาะสมสำหรับการใช้งาน	ถนนลูกรังได้รับการปรับปรุง กว้าง ๔.๐๐ เมตร หนา ๐.๑๐ เมตร ยาว ๓,๐๐๐ เมตร ตามแบบมาตรฐาน	-	-	๗๓๘,๙๕๐	-	-	จำนวนของถนนลูกรังที่ได้รับการปรับปรุง	ประชาชนมีการคมนาคมที่สะดวก รวดเร็ว	กองช่างและหน่วยงานที่เกี่ยวข้อง

ที่	โครงการ	วัตถุประสงค์	เป้าหมาย (ผลผลิตของโครงการ)	งบประมาณ					ตัวชี้วัด (KPI)	ผลที่คาดว่าจะได้รับ	หน่วยงาน รับผิดชอบหลัก
				๒๕๖๑ (บาท)	๒๕๖๒ (บาท)	๒๕๖๓ (บาท)	๒๕๖๔ (บาท)	๒๕๖๕ (บาท)			
๑๖	โครงการปรับปรุงถนนเข้าพื้นที่ การเกษตรบริเวณคอกลูก บดอัดแน่น หมู่ที่ ๕ ตำบล บ้านปิน เชื่อมหมู่ที่ ๖ ตำบล หัวอ้อ	เพื่อปรับปรุงถนนให้มีความ เหมาะสมสำหรับการใช้งาน	ถนนลูกรังได้รับการปรับปรุง กว้าง ๔.๐๐ เมตร หน้า ๐.๑๐ เมตร ยาว ๒,๕๔๐ เมตร ตามแบบมาตรฐาน	-	-	๖๒๔,๐๐๐	-	-	จำนวนของถนน ลูกรังที่ได้รับการ ปรับปรุง	ประชาชนมีการ คมนาคมที่สะดวก รวดเร็ว	กองช่างและ หน่วยงานที่ เกี่ยวข้อง
๑๗	โครงการปรับปรุงถนนเข้าพื้นที่ การเกษตรบริเวณคอกบดอัดแน่น หมู่ที่ ๓ บ้านนาแก, หมู่ที่ ๑ ต.หัวอ้อ เชื่อมต่อ บ้านแม่ทิด ต.บ้านปิน	เพื่อปรับปรุงถนนให้มีความ เหมาะสมสำหรับการใช้งาน	ถนนลูกรังได้รับการปรับปรุง กว้าง ๔.๐๐ เมตร หน้า ๐.๑๐ เมตร ยาว ๓,๐๐๐ เมตร ตามแบบมาตรฐาน	-	-	๗๓๘,๕๔๐	-	-	จำนวนของถนน ลูกรังที่ได้รับการ ปรับปรุง	ประชาชนมีการ คมนาคมที่สะดวก รวดเร็ว	กองช่างและ หน่วยงานที่ เกี่ยวข้อง

ก. ยุทธศาสตร์จังหวัดที่ ๔

ข. ยุทธศาสตร์การพัฒนาของ อปท. ในเขตจังหวัด ยุทธศาสตร์การพัฒนาที่ต้องทำ เพื่อให้สอดคล้องกับยุทธศาสตร์ประเทศไทย/จังหวัด ๔

๓. ยุทธศาสตร์การพัฒนา ยุทธศาสตร์การป้องกันและแก้ไขปัญหายาเสพติด

๓.๒ แผนงานเฉพาะและชุมชน

ที่	โครงการ	วัตถุประสงค์	เป้าหมาย (ผลผลิตของโครงการ)	งบประมาณ					ตัวชี้วัด (KPI)	ผลที่คาดว่าจะได้รับ	หน่วยงาน รับผิดชอบหลัก
				๒๕๖๑ (บาท)	๒๕๖๒ (บาท)	๒๕๖๓ (บาท)	๒๕๖๔ (บาท)	๒๕๖๕ (บาท)			
๑	โครงการก่อสร้าง ฝายหินก่อกองเก็บ ลิก้าห้วยทรายขาว หมู่ที่ ๑๔ ตำบลหัวย้อย อำเภอ ลอง จังหวัดแพร่	เพื่อป้องกันและแก้ไขปัญหายาเสพติด และดินถล่ม	ก่อสร้างฝายหินก่อกอง เก็บฝายกวาง ๔.๐๐ เมตร ยาว ๑๕.๐๐ เมตร สูง ๑.๕๐ เมตร	-	-	๖๖๒,๐๓๒	-	-	ความยาวเรียงหิน ก่อกองเก็บฝายที่ เพิ่มขึ้น	สามารถป้องกันและ แก้ไขเหตุที่เกิดจาก อุทกภัยและโคลนถล่ม ได้อย่างมีประสิทธิภาพ	กองช่าง และหน่วยงานที่ เกี่ยวข้อง