



แผนพัฒนาท้องถิ่นสี่ปี (พ.ศ.๒๕๖๑ - ๒๕๖๔)

องค์การบริหารส่วนตำบลห้วยแก้ว

อำเภอบึงนาราง จังหวัดพิจิตร

คำนำ

ด้วยระเบียบกระทรวงมหาดไทยว่าด้วยการจัดทำแผนพัฒนาขององค์กรปกครองส่วนท้องถิ่น พ.ศ.๒๕๔๘ แก้ไขเพิ่มเติมถึงฉบับที่ ๒ พ.ศ.๒๕๕๙ ได้ยกเลิก “แผนยุทธศาสตร์การพัฒนา” และ “แผนพัฒนาสามปี” โดยให้จัดทำ “แผนพัฒนาท้องถิ่นสี่ปี” แทน โดยให้เริ่มจัดทำ “แผนพัฒนาท้องถิ่นสี่ปี (พ.ศ.๒๕๖๑-๒๕๖๔)” เป็นแผนพัฒนาท้องถิ่นสี่ปีฉบับแรก เพื่อใช้เป็นกรอบแนวทางในการจัดทำงบประมาณขององค์กรปกครองส่วนท้องถิ่นในปีงบประมาณ พ.ศ.๒๕๖๑ เป็นต้นไป

“แผนพัฒนาท้องถิ่นสี่ปี” หมายความว่า แผนพัฒนาขององค์กรปกครองส่วนท้องถิ่นที่กำหนดวิสัยทัศน์ ประเด็นยุทธศาสตร์ เป้าประสงค์ ตัวชี้วัด ค่าเป้าหมาย และกลยุทธ์ โดยสอดคล้องกับแผนพัฒนาจังหวัด ยุทธศาสตร์การพัฒนาขององค์กรปกครองส่วนท้องถิ่นในเขตจังหวัด แผนพัฒนาอำเภอ แผนพัฒนาตำบล แผนพัฒนาหมู่บ้านหรือแผนชุมชน อันมีลักษณะเป็นการกำหนดรายละเอียดแผนงาน โครงการพัฒนา ที่จัดทำขึ้นสำหรับปีงบประมาณแต่ละปี ซึ่งมีความต่อเนื่องและเป็นแผนก้าวหน้าและให้หมายความรวมถึงการเพิ่มเติมหรือเปลี่ยนแปลงแผนพัฒนาท้องถิ่นสี่ปี

องค์การบริหารส่วนตำบลห้วยแก้ว อำเภอบึงนาราง จังหวัดพิจิตร หวังเป็นอย่างยิ่งว่าแผนพัฒนาท้องถิ่นสี่ปี (พ.ศ. ๒๕๖๑-๒๕๖๔) ฉบับนี้ จะได้ใช้เป็นแนวทางการจัดทำงบประมาณประจำปีและตอบสนองความต้องการของประชาชนในเขตองค์การบริหารส่วนตำบลห้วยแก้วอย่างมีประสิทธิภาพต่อไป

องค์การบริหารส่วนตำบลห้วยแก้ว

สารบัญ	หน้า	
ส่วนที่ ๑	สภาพทั่วไปและข้อมูลพื้นฐาน	๑
ส่วนที่ ๒	สรุปผลการพัฒนาท้องถิ่นตามแผนพัฒนาท้องถิ่น	๙
ส่วนที่ ๓	ยุทธศาสตร์ขององค์กรปกครองส่วนท้องถิ่น	๑๓
ส่วนที่ ๔	การนำแผนพัฒนาท้องถิ่นสู่ปฏิบัติการปฏิบัติ	๔๖
ส่วนที่ ๕	การติดตามและประเมินผล	๑๕๔

ส่วนที่ ๑

สภาพทั่วไปและข้อมูลพื้นฐาน

๑. ด้านกายภาพ

๑.๑ ที่ตั้ง

ตำบลห้วยแก้วอยู่ทางทิศใต้ของอำเภอบึงนารางไปเป็นระยะทางประมาณ ๒ กิโลเมตร มีพื้นที่ประมาณ ๒๗,๕๖๔ ไร่ หรือประมาณ ๔๔.๒ ตารางกิโลเมตร โดยมีอาณาเขตติดกับพื้นที่ตำบลต่าง ๆ ดังนี้

ทิศเหนือ ติดต่อกับตำบลแหลมรัง ตำบลบึงนาราง อำเภอบึงนาราง จังหวัดพิจิตร

ทิศใต้ ติดต่อกับตำบลโพธิ์ไทรงาม อำเภอบึงนาราง จังหวัดพิจิตร

ทิศตะวันออก ติดต่อกับตำบลท้ายน้ำ อำเภอโพทะเล จังหวัดพิจิตร

ทิศตะวันตก ติดต่อกับตำบลหนองตาว อำเภอบรรพตพิสัย จังหวัดนครสวรรค์

๑.๒ ลักษณะภูมิประเทศ

พื้นที่ส่วนใหญ่ของตำบลห้วยแก้ว อำเภอบึงนาราง จังหวัดพิจิตร เป็นที่ราบลุ่มเหมาะแก่การประกอบอาชีพเกษตรกรรม โดยเฉพาะการทำนา การเพาะปลูกพืชไร่ การทำสวน เป็นต้น

๑.๓ ลักษณะภูมิอากาศ

มี ๓ ฤดู ได้แก่ ฤดูร้อน ฤดูฝน และฤดูหนาว

๑.๔ ลักษณะของดิน

ลักษณะของดินในพื้นที่เป็นดินร่วน ดินร่วนปนทราย ดินเหนียว พื้นราบเหมาะแก่การเพาะปลูกข้าว ปลูกพืชไร่

๑.๕ ลักษณะของแหล่งน้ำ

คลองห้วยตากลม คลองบึงกะเหรี่ยง คลองวังพร้าว คลองห้วยแก้ว และบึงคุณ บึงน้ำขนาดใหญ่พื้นที่ประมาณ ๗๐๐ ไร่

๒. ด้านการเมืองการปกครอง

๒.๑ เขตการปกครอง

ตำบลห้วยแก้วประกอบด้วยจำนวนหมู่บ้าน ๘ หมู่บ้าน

๒.๒ การเลือกตั้ง

การเลือกตั้งผู้บริหารและสมาชิกสภาองค์การบริหารส่วนตำบล ตามพระราชบัญญัติสภาตำบลและองค์การบริหารส่วนตำบล พ.ศ. ๒๕๓๗ และที่แก้ไขเพิ่มเติมถึงปัจจุบัน มีจำนวน ๘ หมู่บ้าน หากมีการเลือกตั้งในครั้งหน้า จะมี ผู้บริหารท้องถิ่น (นายกองค์การบริหารส่วนตำบล) จำนวน ๑ คน จะมีการเลือกตั้งสมาชิกสภาองค์การบริหารส่วนตำบล หมู่บ้านละ ๒ คน ๘ หมู่บ้าน รวมเป็น ๑๖ คน

๓. ประชากร

๓.๑ ข้อมูลเกี่ยวกับจำนวนประชากร

มีครัวเรือนทั้งหมด ๑,๔๗๒ หลังคาเรือน ประชากรทั้งสิ้น จำนวน ๔,๗๗๐ คน แยกเป็น ชาย ๒,๓๕๓ คน หญิง ๒,๔๑๗ คน มีความหนาแน่นเฉลี่ย ๑๐๗.๙๒ คนต่อตารางกิโลเมตร (ข้อมูล ณ เดือนเมษายน ๒๕๕๙)

หมู่ที่	หมู่บ้าน	ประชากร		รวม (คน)	หลังคาเรือน
		ชาย (คน)	หญิง (คน)		
	ทะเบียนกลาง	๖๔	๘๖	๑๕๐	๑
๑	ห้วยแก้ว	๔๐๗	๔๓๑	๘๓๘	๒๒๖
๒	ห้วยแก้ว	๕๕๖	๕๙๕	๑,๑๕๑	๔๐๓
๓	บึงปลิง	๑๙๙	๒๐๖	๔๐๕	๑๓๐
๔	หนองบัวคำ	๓๐๒	๓๑๘	๖๒๐	๒๓๙
๕	วังพร้าว	๒๑๐	๑๘๑	๓๙๑	๑๒๗
๖	วังปลากทราย	๑๔๒	๑๔๙	๒๙๑	๙๓
๗	หนองหวาย	๓๖๕	๓๖๑	๗๒๖	๑๘๙
๘	วังตะโกก	๑๐๘	๙๐	๑๙๘	๖๔
	รวม	๒,๓๕๓	๒,๔๑๗	๔,๗๗๐	๑,๔๗๒

๓.๒ ช่วงอายุและจำนวนประชากร

ประชากรส่วนใหญ่อยู่ในวัยทำงาน ๓๕ - ๕๕ ปี

๔. สภาพทางสังคม

๔.๑ การศึกษา

โรงเรียนประถมศึกษา ๒ แห่ง ได้แก่

๑. โรงเรียนอนุบาลบึงนาราง (ห้วยแก้ว)
๒. โรงเรียนบ้านวังพร้าว

(อนุบาล-ประถมศึกษาปีที่ ๖)

โรงเรียนมัธยมศึกษา ๒ แห่ง ได้แก่

๑. โรงเรียนอนุบาลบึงนาราง (ห้วยแก้ว)
๒. โรงเรียนบ้านวังพร้าว

(มัธยมศึกษาปีที่ ๑-๓)

ศูนย์พัฒนาเด็กเล็กก่อนวัยเรียน ๑ แห่ง ได้แก่

๑. ศูนย์พัฒนาเด็กเล็กตำบลห้วยแก้ว สังกัดองค์การบริหารส่วนตำบลห้วยแก้ว

ในพื้นที่มีการศึกษานอกระบบ(กศน.บึงนาราง) ๑ แห่ง

ศูนย์พัฒนาเด็กเล็กองค์การบริหารส่วนตำบลห้วยแก้ว			
ห้อง	ชาย	หญิง	รวม
๑	๑๙	๒๑	๔๐
โรงเรียนอนุบาลบึงนาราง (ห้วยแก้ว)			
ชั้น	ชาย	หญิง	รวม
อนุบาล ๑	๑๒	๗	๑๙
อนุบาล ๒	๓	๘	๑๑
ประถมศึกษาปีที่ ๑	๑๔	๘	๒๒
ประถมศึกษาปีที่ ๒	๙	๘	๑๗
ประถมศึกษาปีที่ ๓	๑๑	๑๐	๒๑
ประถมศึกษาปีที่ ๔	๑๐	๘	๑๘
ประถมศึกษาปีที่ ๕	๘	๘	๑๖
ประถมศึกษาปีที่ ๖	๑๐	๙	๑๙
มัธยมศึกษาปีที่ ๑	-	๑	๑
มัธยมศึกษาปีที่ ๒	๑	๗	๘
มัธยมศึกษาปีที่ ๓	๑๔	๖	๒๐
รวม	๙๒	๘๐	๑๗๒
โรงเรียนบ้านวังพร้าว			
อนุบาล ๑	๒	๑	๓
อนุบาล ๒	๒	-	๒
ประถมศึกษาปีที่ ๑	๗	๓	๑๐
ประถมศึกษาปีที่ ๒	๓	๔	๗
ประถมศึกษาปีที่ ๓	๑๑	๑	๑๒
ประถมศึกษาปีที่ ๔	๖	๒	๘
ประถมศึกษาปีที่ ๕	๔	๔	๘
ประถมศึกษาปีที่ ๖	๖	๑	๗
มัธยมศึกษาปีที่ ๑	๖	๕	๑๑
มัธยมศึกษาปีที่ ๒	๒	๔	๖
มัธยมศึกษาปีที่ ๓	๔	๕	๙
รวม	๕๓	๓๐	๘๓

๔.๒ สาธารณสุข

โรงพยาบาลส่งเสริมสุขภาพตำบลห้วยแก้ว	๑	แห่ง
ศูนย์สาธารณสุขมูลฐานชุมชน	๘	แห่ง

๔.๓ การสังคมสงเคราะห์

องค์การบริหารส่วนตำบลห้วยแก้ว ได้ให้ความสำคัญในด้านสังคมสงเคราะห์ โดยร่วมกับโรงพยาบาลส่งเสริมสุขภาพตำบลห้วยแก้ว อาสาสมัครสาธารณสุข เช่น การดูแลผู้สูงอายุ ผู้พิการ ผู้ด้อยโอกาส เป็นต้น

๔.๔ สถาบันและองค์กรทางศาสนา ประกอบด้วย

๔.๔.๑ วัด ๕ แห่ง ได้แก่

- (๑) วัดห้วยแก้ว (เจ้าคณะตำบล)
- (๒) วัดวังตะเคียนทอง
- (๓) วัดวังพร้าว
- (๔) วัดวังตะโกก
- (๕) วัดห้วยแก้ววนาราม (บึงปลิง)

๔.๔.๒ สำนักสงฆ์ ๑ แห่ง แก่

- (๑) สำนักสงฆ์หนองหวายเจริญธรรม

๔.๕ กีฬา นันทนาการ/ พักผ่อน

(๑) ลานกีฬา	จำนวน	๖ แห่ง
(๒) สนามฟุตบอล	จำนวน	๒ แห่ง
(๓) สนามตะกร้อ	จำนวน	๓ แห่ง
(๔) สนามเด็กเล่น	จำนวน	๑ แห่ง
(๕) เครื่องออกกำลังกาย	จำนวน	๑ แห่ง

๔.๖ ความปลอดภัยในชีวิตและทรัพย์สิน ประกอบด้วย

๔.๖.๑ สถานีตำรวจ	จำนวน	๑ แห่ง
๔.๖.๒ ศูนย์ อปพร.	จำนวน	๑ แห่ง

๔.๗ การป้องกันและบรรเทาสาธารณภัย

๔.๗.๑ รถแบ็คโฮ	จำนวน	๑ คัน
๔.๗.๒ รถเทเลออร์	จำนวน	๑ คัน

๔.๘ การกำจัดสิ่งปฏิกูลและขยะมูลฝอย

๔.๘.๑ รถบรรทุกขยะ	จำนวน	๑ คัน
-------------------	-------	-------

๕.ระบบบริการพื้นฐาน

๕.๑ การคมนาคมขนส่ง

(๑) ถนนลาดยาง	จำนวน	๑	สาย
(๒) ถนนคอนกรีตเสริมเหล็ก	จำนวน	๒๑	สาย
(๓) ถนนลูกรัง	จำนวน	๓๓	สาย
(๔) ถนนหินคลุก	จำนวน	๑	สาย
(๕) ถนนดิน	จำนวน	๓	สาย

๕.๒ การไฟฟ้า

- (๑) มีระบบไฟฟ้าครบทุกหมู่บ้าน มีบางส่วนของหมู่บ้านที่ยังไม่มีไฟฟ้าใช้ คิดเป็น ร้อยละ ๙๙

(๒) ไฟฟ้าสาธารณะ (ไฟฟ้าส่องสว่าง) จำนวน ๒๒๖ จุด

หมู่ ๑	บ้านห้วยแก้ว	จำนวน	๓๓	จุด
หมู่ ๒	บ้านห้วยแก้ว	จำนวน	๖๑	จุด
หมู่ ๓	บ้านบึงปลิง	จำนวน	๒๐	จุด
หมู่ ๔	บ้านหนองบัวคำ	จำนวน	๒๓	จุด
หมู่ ๕	บ้านวังพร้าว	จำนวน	๓๒	จุด
หมู่ ๖	บ้านวังปลาทราย	จำนวน	๑๗	จุด
หมู่ ๗	บ้านหนองหวาย	จำนวน	๒๘	จุด
หมู่ ๘	บ้านวังตะโกก	จำนวน	๑๒	จุด

๕.๓ การประปา

มีระบบประปาบาดาลหมู่บ้าน จำนวน ๘ หมู่บ้าน จำนวน ๑๓ แห่ง

หมู่ ๑	บ้านห้วยแก้ว	จำนวน	๑	แห่ง
หมู่ ๒	บ้านห้วยแก้ว	จำนวน	๒	แห่ง
หมู่ ๓	บ้านบึงปลิง	จำนวน	๑	แห่ง
หมู่ ๔	บ้านหนองบัวคำ	จำนวน	๒	แห่ง
หมู่ ๕	บ้านวังพร้าว	จำนวน	๒	แห่ง
หมู่ ๖	บ้านวังปลาทราย	จำนวน	๑	แห่ง
หมู่ ๗	บ้านหนองหวาย	จำนวน	๒	แห่ง
หมู่ ๘	บ้านวังตะโกก	จำนวน	๑	แห่ง

๖. เศรษฐกิจพอเพียงท้องถิ่น (ด้านการเกษตรและแหล่งน้ำ)

๖.๑ แหล่งน้ำธรรมชาติ

(๑)	ลำคลอง	จำนวน	๓๒	แห่ง
(๒)	บึง	จำนวน	๑	แห่ง

๖.๒ แหล่งน้ำใต้ดิน

ตำบลห้วยแก้ว มีแหล่งน้ำใต้ดิน ได้แก่ บ่อบาดาลส่วนตัว ๓ ตัว บ่อบาดาลสาธารณะจำนวน ๒๒ บ่อ และบ่อน้ำตื้นหรือบ่อตอก จำนวน ๑๑๕ บ่อ

หมู่ที่	บ่อบาดาลสาธารณะ		บ่อบาดาลส่วนตัว		บ่อตอก	
	รวม	มีการใช้ประโยชน์	รวม	พื้นที่ใช้ประโยชน์ทางการเกษตร (ไร่)	รวม	พื้นที่ใช้ประโยชน์ทางการเกษตร (ไร่)
๑	๒	๒	๐	๐	๑๕	๔๐๐
๒	๕	๓	๓	๐	๒๑	๔๕๐
๓	๔	๑	๐	๐	๙	๑๑๐
๔	๒	๒	๐	๐	๓	๕๐
๕	๓	๓	๐	๐	๒๘	๙๐๑
๖	๒	๐	๐	๐	๑๘	๔๑๕
๗	๒	๒	๐	๐	๔๐	๕๘๒
๘	๒	๒	๐	๐	๑๗	๑๖๙
รวม	๒๒	๑๕	๓	๐	๑๕๑	๓,๐๗๗

ที่มา สำนักงานเกษตรอำเภอบึงนาราง

๖.๓ ระบบเศรษฐกิจ

๖.๓.๑ อาชีพ ราษฎรส่วนใหญ่ประกอบอาชีพทางการเกษตรกรรม ร้อยละ ๙๐ นอกจากนั้นประกอบอาชีพ รับจ้าง ค้าขาย และรับราชการ ตามลำดับ

อาชีพรอง หลังฤดูเก็บเกี่ยวบางส่วนมีการรวมกลุ่มกันแปรรูปอาหาร ทอผ้า และเคลื่อนย้ายแรงงานไปทำงานทำนอกพื้นที่ โดยสรุปได้ดังนี้

๖.๓.๒ พื้นที่ถือครองตำบลห้วยแก้ว มีพื้นที่ทั้งหมด ๔๐,๒๔๑ ไร่ เป็นพื้นที่ทำการเกษตร ๒๕,๕๖๕ ไร่ คิดเป็นร้อยละ ๖๓.๕๓ ของพื้นที่ทั้งหมด พื้นที่อยู่อาศัย ๑,๔๘๔ ไร่ คิดเป็นร้อยละ ๓.๖๘ ของพื้นที่ทั้งหมด พื้นที่สาธารณะ ๑๓,๑๙๒ ไร่ คิดเป็นร้อยละ ๓๒.๗๘ ของพื้นที่ทั้งหมด

หมู่ที่	ชื่อหมู่บ้าน	พื้นที่ทั้งหมด (ไร่)	การใช้ประโยชน์ (ไร่)			
			การเกษตร	ที่อยู่อาศัย	สาธารณะ	รวม
๑	ห้วยแก้ว	๕,๒๒๘	๓,๗๑๒	๒๐๘	๑,๓๐๘	๕,๒๒๘
๒	ห้วยแก้ว	๘,๘๕๓	๕,๑๐๖	๔๐๐	๓,๓๔๗	๘,๘๕๓
๓	บึงปลิง	๒,๗๑๔	๑,๘๔๙	๑๐๔	๗๑๖	๒,๗๑๔
๔	หนองบัวคำ	๕,๖๓๗	๓,๖๗๒	๒๐๗	๑,๗๕๘	๕,๖๓๗
๕	วังพร้าว	๗,๐๔๖	๔,๓๒๗	๒๑๐	๒,๕๐๙	๗,๐๔๖
๖	วังปลากทราย	๔,๘๒๙	๒,๙๗๑	๑๔๘	๑,๗๑๐	๔,๘๒๙
๗	หนองหวาย	๓,๖๒๒	๒,๕๐๔	๑๓๕	๙๘๓	๓,๖๒๒
๘	วังตะโกก	๒,๓๑๒	๑,๓๓๔	๗๒	๙๐๖	๒,๓๑๒
รวม		๔๐,๒๔๑	๒๕,๕๖๕	๑,๔๘๔	๑๓,๑๙๒	๔๐,๒๔๑

ที่มา สำนักงานเกษตรอำเภอบึงนาราง จังหวัดพิจิตร

๖.๓.๓ พื้นที่เพื่อการเกษตร

หมู่ที่	พื้นที่ทั้งหมด (ไร่)	พื้นที่ทำการเกษตร (ไร่)	พื้นที่ทำการเกษตร (ไร่)					รวม
			พื้นที่นา	พืชไร่	ไม้ผลไม้ยืนต้น	พืชผัก	อื่นๆ	
๑	๕,๕๓๖	๓,๗๑๒	๒,๔๓๘	๑,๐๓๘	๒๐๖	๓๐	๒๐	๓,๗๑๒
๒	๘,๙๕๑	๕,๑๐๖	๓,๕๓๐	๑,๓๖๘	๙๓	๑๑๕	๕	๕,๑๐๖
๓	๒,๘๐๑	๑,๘๔๙	๗๐๘	๑,๐๕๙	๙๘	๓๐	-	๑,๘๔๙
๔	๕,๕๒๖	๓,๖๗๒	๒,๔๓๓	๑,๑๔๗	๕๒	๔๐	๑๐	๓,๖๗๒
๕	๖,๘๔๑	๔,๓๒๗	๒,๗๖๐	๑,๓๑๖	๑๔๑	๑๑๐	-	๔,๓๒๗
๖	๔,๖๕๙	๒,๙๗๑	๑,๙๑๗	๙๓๙	๕๕	๖๐	-	๒,๙๗๑
๗	๓,๘๑๕	๒,๕๐๔	๑,๐๒๔	๑,๓๘๗	๑๒๗	๑๕	-	๒,๕๐๔
๘	๒,๐๖๘	๑,๓๓๔	๙๙๐	๒๓๖	๔๘	๖๐	-	๑,๓๓๔
รวม	๔๐,๒๔๑	๒๕,๕๖๕	๑๕,๘๐๐	๘,๕๕๐	๘๒๐	๕๖๐	๓๕	๒๕,๕๖๕

ที่มา สำนักงานเกษตรอำเภอบึงนาราง จังหวัดพิจิตร

๗. ข้อมูลอื่น ๆ

๗.๑ มวลชนจัดตั้ง

- | | | | |
|--------------------|-------|---|------|
| (๑) ลูกเสือชาวบ้าน | จำนวน | ๒ | รุ่น |
| (๒) อปพร. | จำนวน | ๓ | รุ่น |

๗.๒ หน่วยธุรกิจ ในเขตองค์การบริหารส่วนตำบลห้วยแก้ว

(๑) ร้านอาหาร	จำนวน	๒ แห่ง
(๒) สถานที่บริการน้ำมันเชื้อเพลิง (หัวจ่าย)	จำนวน	๒ แห่ง
(๓) น้ำมันหล่อลื่น (ปั๊มหล่อลื่น)	จำนวน	๑๑ แห่ง

๗.๓ โทรศัพท์

ปัจจุบันทุกหมู่บ้าน ใช้โทรศัพท์เคลื่อนที่เป็นส่วนใหญ่

๗.๔ ไปรษณีย์หรือการสื่อสารหรือการขนส่ง และวัสดุ ครุภัณฑ์

มีการบริการสาขาไปรษณีย์ตั้งอยู่ในหมู่ที่ ๒ บ้านห้วยแก้ว

๘. ศักยภาพในตำบล

ก. ศักยภาพองค์กรชุมชน/องค์กรปกครองส่วนท้องถิ่น

๘.๑ จำนวนบุคลากร

(๑) ตำแหน่ง ปลัดองค์การบริหารส่วนตำบลห้วยแก้ว	จำนวน	๑	อัตรา
(๒) ตำแหน่ง รองปลัดองค์การบริหารส่วนตำบลห้วยแก้ว	จำนวน	๑	อัตรา
(๓) ตำแหน่ง หัวหน้าสำนักปลัด	จำนวน	๑	อัตรา
(๔) ตำแหน่ง นักจัดการงานทั่วไป	จำนวน	๑	อัตรา
(๕) ตำแหน่ง นักพัฒนาชุมชน	จำนวน	๑	อัตรา
(๖) ตำแหน่ง นักวิเคราะห์นโยบายและแผน	จำนวน	๑	อัตรา
(๗) ตำแหน่ง ผู้อำนวยการกองคลัง	จำนวน	๑	อัตรา
(๘) ตำแหน่ง เจ้าพนักงานการเงินและบัญชี	จำนวน	๑	อัตรา
(๙) ตำแหน่ง เจ้าพนักงานพัสดุ	จำนวน	๑	อัตรา
(๑๐) ตำแหน่ง ผู้อำนวยการกองช่าง	จำนวน	๑	อัตรา
(๑๑) ตำแหน่ง นายช่างโยธา	จำนวน	๑	อัตรา
(๑๒) ตำแหน่ง ผู้อำนวยการกองการศึกษา	จำนวน	-	อัตรา
(๑๓) ตำแหน่ง นักวิชาการศึกษา	จำนวน	-	อัตรา
(๑๔) ตำแหน่ง ครู	จำนวน	๒	อัตรา
(๑๕) ตำแหน่ง ผู้ช่วยเจ้าหน้าที่วิเคราะห์นโยบายและแผน	จำนวน	๑	อัตรา
(๑๖) ตำแหน่ง ผู้ช่วยเจ้าหน้าที่ธุรการ	จำนวน	๑	อัตรา
(๑๗) ตำแหน่ง ผู้ช่วยเจ้าหน้าที่บันทึกข้อมูล	จำนวน	๑	อัตรา
(๑๘) ตำแหน่ง ผู้ช่วยเจ้าหน้าที่จัดเก็บรายได้	จำนวน	๑	อัตรา
(๑๙) ตำแหน่ง ผู้ช่วยช่างโยธา	จำนวน	๑	อัตรา
(๒๐) ตำแหน่ง พนักงานขับเครื่องจักรกลขนาดเบา	จำนวน	๑	อัตรา
(๒๑) ตำแหน่ง ผู้ช่วยครูผู้ดูแลเด็ก (สำหรับผู้มีทักษะ)	จำนวน	๑	อัตรา
(๒๒) ตำแหน่ง ภารโรง	จำนวน	๑	อัตรา
(๒๓) ตำแหน่ง คนงานทั่วไป	จำนวน	๑	อัตรา

๖.๒ จำนวนพนักงานจ้างเหมา

ชาย ๑ คน หญิง ๒ คน

๖.๓ ระดับการศึกษาของบุคลากร

ประเภท	การศึกษา										รวม
	ประถมศึกษา		มัธยม/อาชีวะ		ปวส.		ปริญญาตรี		ปริญญาโท		
	ชาย	หญิง	ชาย	หญิง	ชาย	หญิง	ชาย	หญิง	ชาย	หญิง	
พนักงานส่วนตำบล	-	-	-	-	๑	-	๑	-	๑	๘	๑๑
พนักงานจ้าง	๒	-	๑	-	๒	๒	-	๓	-	-	๑๐
รวม	๒	-	๑	-	๓	๒	๑	๓	๑	๘	๒๑

ข. ศักยภาพของชุมชนและพื้นที่

๑. วิสาหกิจชุมชน ประกอบด้วย

- กลุ่มผลิตเมล็ดพันธุ์ข้าวชุมชน หมู่ ๑
- กลุ่มผักปลอดภัยสารพิษ หมู่ ๕
- กลุ่มผู้เลี้ยงโคนม
- กลุ่มสตรีทอผ้าบ้านห้วยแก้ว หมู่ ๑ บ้านห้วยแก้ว
- กลุ่มทอผ้ามัดหมี่ หมู่ ๒ บ้านห้วยแก้ว
- กลุ่มดอกไม้ประดิษฐ์จากใยบัวบ้านหนองบัวคำ

๒. จุดเด่นของพื้นที่

ประชากรทั้งหมดนับถือศาสนาพุทธ มีความนับถือขนบธรรมเนียมประเพณีตามหลักศาสนาพุทธทั่วไป แต่ประชากรหมู่ที่ ๑ และหมู่ที่ ๒ บ้านห้วยแก้ว มีประเพณีบุญบั้งไฟ และประเพณีบายสีสู่ขวัญที่แตกต่างจากคนในหมู่บ้านอื่น นอกจากนี้ประชาชนในเขตองค์การบริหารส่วนตำบลห้วยแก้ว มีความรักใคร่สามัคคีเป็นชุมชนแบบเครือญาติ ถ้อยทีถ้อยอาศัยซึ่งกันและกัน โดยดำเนินชีวิตอย่างสงบสุขและเรียบง่าย สามารถที่จะพัฒนาให้มีทักษะในการพัฒนาต่าง ๆ ประกอบกับภูมิประเทศเป็นพื้นที่ราบลุ่ม ซึ่งมีบึงคูณเป็นแหล่งน้ำขนาดใหญ่ที่เหมาะสมแก่การเกษตรกรรม และสามารถพัฒนาเป็นแหล่งท่องเที่ยวได้ ดังคำขวัญประจำตำบลห้วยแก้วที่ว่า

**“ วัฒนธรรมหลากหลาย ลวดลายผ้ามัดหมี่ เมล็ดข้าวพันธุ์ดี
ประเพณีบุญบั้งไฟ พักผ่อนหย่อนใจบึงคูณ ”**



ส่วนที่ ๒

สรุปผลการพัฒนาท้องถิ่นตามแผนพัฒนาท้องถิ่น (พ.ศ.๒๕๕๗ - ๒๕๖๐)

๑. สรุปผลการดำเนินงานตามงบประมาณที่ได้รับและการเบิกจ่ายงบประมาณในปีงบประมาณ พ.ศ. ๒๕๕๗ - ๒๕๖๐

๑.๑ สรุปสถานการณ์การพัฒนา การตั้งงบประมาณ การเบิกจ่ายงบประมาณ

จากข้อมูลในระบบบัญชีคอมพิวเตอร์ขององค์กรปกครองส่วนท้องถิ่น ขององค์การบริหารส่วนตำบลห้วยแก้ว หรือภาษาอังกฤษเรียกว่า Electronic Local Administrative Accounting System (e-LAAS) สรุป การตั้งงบประมาณ และรายรับรายจ่ายจริงขององค์การบริหารส่วนตำบลศรีค้ำ รายละเอียด ดังนี้

ปีงบประมาณ ๒๕๕๗

ตั้งงบประมาณรายรับไว้	๑๖,๑๕๑,๒๐๐	บาท
ประมาณการรายจ่ายไว้	๑๖,๑๕๑,๒๐๐	บาท
รายรับจริง	๑๙,๓๔๙,๖๖๔.๔๘	บาท
รายจ่ายจริง	๑๔,๔๕๓,๓๗๑.๔๑	บาท

ปีงบประมาณ ๒๕๕๘

ตั้งงบประมาณรายรับไว้	๑๘,๖๘๐,๕๐๐	บาท
ประมาณการรายจ่ายไว้	๑๘,๖๘๐,๕๐๐	บาท
รายรับจริง	๒๖,๕๑๔,๖๒๗.๑๔	บาท
รายจ่ายจริง	๑๔,๘๘๙,๕๔๓.๘๒	บาท

ปีงบประมาณ ๒๕๕๙

ตั้งงบประมาณรายรับไว้	๑๘,๕๓๑,๗๐๐	บาท
ประมาณการรายจ่ายไว้	๑๘,๕๓๑,๒๐๐	บาท
รายรับจริง	๑๗,๗๓๓,๐๔๑.๙๘	บาท
รายจ่ายจริง	๑๔,๘๒๓,๐๓๑.๘๔	บาท

ปีงบประมาณ ๒๕๖๐

ตั้งงบประมาณรายรับไว้	๒๖,๒๑๐,๘๑๐	บาท
ประมาณการรายจ่ายไว้	๒๖,๒๑๐,๘๑๐	บาท

๑.๒ การประเมินผลการทำงานตามแผนพัฒนาท้องถิ่นไปปฏิบัติในเชิงปริมาณและเชิงคุณภาพ

๑.๒.๑ เชิงปริมาณ

องค์การบริหารส่วนตำบลห้วยแก้ว ได้รายงานการติดตามและประเมินผลแผนประจำปีงบประมาณ ๒๕๕๘ ต่อสภาองค์การบริหารส่วนตำบลห้วยแก้ว ในการประชุมสภาฯ สมัยสามัญที่ ๔ ครั้งที่ ๑ ประจำปี ๒๕๕๘ เมื่อวันที่ ๔ ธันวาคม ๒๕๕๘ ดังนี้

ยุทธศาสตร์	จำนวนโครงการ ที่ปรากฏอยู่ในแผน	จำนวนโครงการ ที่ได้ปฏิบัติ
๑.ด้านปรับปรุงโครงสร้างพื้นฐาน	๑๖	๙
๒.ด้านเศรษฐกิจ	๘	๑
๓.ด้านสังคมและคุณภาพชีวิต	๑๘	๑๑
๔.ด้านบริการประชาชน	๒๐	๑๕
๕.ด้านการศึกษา ศาสนา และวัฒนธรรม	๒๒	๑๒
๖.ด้านทรัพยากรธรรมชาติและสิ่งแวดล้อม	๕	๒
รวม	๘๙	๕๐

สรุป จำนวนโครงการที่กำหนดไว้ในแผนสามปี เฉพาะปี ๒๕๕๘ กำหนดไว้ ๘๙ โครงการ ปฏิบัติได้จริง ๕๐ โครงการ คิดเป็นร้อยละ ๕๖.๑๘

๑.๒.๒ เชิงคุณภาพ

องค์การบริหารส่วนตำบลห้วยแก้ว ได้รายงานการติดตามและประเมินผลแผน ประจำปีงบประมาณ ๒๕๕๘ ต่อสภาองค์การบริหารส่วนตำบลห้วยแก้ว ในการประชุมสภา สมัยสามัญที่ ๔ ครั้งที่ ๑ ประจำปี ๒๕๕๘ เมื่อวันที่ ๔ ธันวาคม ๒๕๕๘ ดังนี้

ปัญหาและอุปสรรคที่พบในการประเมินฯ

๑. จำนวนงบประมาณไม่เพียงพอในการดำเนินงาน เนื่องจากองค์การบริหารส่วนตำบลห้วยแก้ว ได้รับเงินอุดหนุนทั่วไปน้อยลง

๒. จำนวนโครงการ / กิจกรรม ในแผนพัฒนาสามปี (พ.ศ.๒๕๕๘ - ๒๕๖๐) มีจำนวนมาก ซึ่งไม่สามารถดำเนินการได้ทุกโครงการ/กิจกรรม

๓. โครงการที่ประชาชนเสนอเข้ามา แต่ไม่คำนึงถึงศักยภาพของ อบต.ห้วยแก้ว ซึ่งไม่สามารถดำเนินการทุกโครงการได้

๔. การพิจารณาโครงการบรรจุลงแผนพัฒนา ควรมีการจัดลำดับความสำคัญของโครงการที่จำเป็นเร่งด่วนและสามารถดำเนินการได้จริง และให้มีการประมาณการงบประมาณใกล้เคียงกับตัวโครงการ ซึ่งหากบรรจุโครงการลงไปมากและงบประมาณไม่สมดุลกับโครงการ จะทำให้ผลลัพธ์ของการติดตามการดำเนินงานขององค์การบริหารส่วนตำบลมีความสำเร็จไม่มากเท่าที่ควร และกรณีโครงการก่อสร้างถนนคอนกรีตภายในหมู่บ้านควรมีการตรวจสอบพื้นที่ที่จะก่อสร้าง ที่ผ่านมามีเห็นว่าเมื่อดำเนินการแล้วเสร็จถนนเกิดน้ำท่วมขัง ทำให้อายุการใช้งานน้อยลง หรือควรชี้แจงให้กับประชาชนทราบก่อนจะดำเนินการว่าหลังจากก่อสร้างเสร็จแล้วจะเกิดผลกระทบอะไรบ้าง จะได้คุ้มค่างับโครงการที่ดำเนินการ

๕. ควรแก้ไขปัญหโดยมอบหมายผู้ที่มีส่วนเกี่ยวข้องอันได้แก่ คณะกรรมการพัฒนาท้องถิ่น คณะกรรมการสนับสนุนการจัดทำแผน จัดทำแผนให้อยู่บนพื้นฐานของข้อเท็จจริงด้านงบประมาณ กล่าวคือ ไม่ควรกำหนดโครงการในแผนมากเกินไปสถานะทางการคลังของ อบต.ห้วยแก้ว

ข้อเสนอแนะเพิ่มเติมของคณะกรรมการติดตามและประเมินผลแผน

๑. ในปีต่อไปการออกแบบแบบสอบถามความพึงพอใจของประชาชนควรมีข้อคำถามปลายเปิดเพิ่มขึ้น
๒. โครงการด้านโครงสร้างพื้นฐานถ้าเป็นไปได้ควรดำเนินการในไตรมาสที่ ๒ ของปีงบประมาณ เพื่อประโยชน์หลายประการ เช่น หลีกเลี่ยงการก่อสร้างในฤดูฝน
๓. ควรรณรงค์เสริมสร้างและให้ความรู้ความเข้าใจแก่ราษฎรในกระบวนการจัดทำและติดตามประเมินผลแผนพัฒนาท้องถิ่นให้มากยิ่งขึ้น

๒.ผลที่ได้รับจากการดำเนินงานในปีงบประมาณ พ.ศ. ๒๕๕๗ - ๒๕๖๐

๒.๑ ผลที่ได้รับหรือผลที่สำคัญ

ยุทธศาสตร์	จำนวนโครงการ ที่ปรากฏอยู่ในแผน	จำนวนโครงการ ที่ได้ปฏิบัติ
1.ด้านเศรษฐกิจ	๑๖	๙
2.ด้านโครงสร้างพื้นฐานและบริการสาธารณะ	๘	๑
3.ด้านทรัพยากรมนุษย์สังคมและการเมือง	๑๘	๑๑
4.ด้านแหล่งน้ำ	๒๐	๑๕
5.ด้านการอนุรักษ์ทรัพยากรธรรมชาติและสิ่งแวดล้อม	๒๒	๑๒
6.ด้านการส่งเสริมการบริหารกิจการบ้านเมืองที่ดี	๕	๒
รวม	๘๙	๕๐

๒.๒ ผลกระทบ

ทำให้ประชาชนในเขตองค์การบริหารส่วนตำบลห้วยแก้วได้รับการบริการสาธารณะที่มีประสิทธิภาพตามสมควรแต่สถานะทางการเงินและการคลังของ อบต.ห้วยแก้ว

๓.สรุปปัญหาอุปสรรคการดำเนินงานที่ผ่านมาและแนวทางการแก้ไข ปีงบประมาณ พ.ศ. ๒๕๕๗ - ๒๕๖๐

ปัญหาอุปสรรคที่พบในการประเมินฯ

๑. จำนวนงบประมาณไม่เพียงพอในการดำเนินงาน เนื่องจากองค์การบริหารส่วนตำบลห้วยแก้วได้รับเงินอุดหนุนทั่วไปน้อยลง
๒. จำนวนโครงการ / กิจกรรม ในแผนพัฒนาสามปี (พ.ศ.๒๕๕๘ - ๒๕๖๐) มีจำนวนมาก ซึ่งไม่สามารถดำเนินการได้ทุกโครงการ/กิจกรรม
๓. โครงการที่ประชาชนเสนอเข้ามา แต่ไม่คำนึงถึงศักยภาพของ อบต. ซึ่งไม่สามารถดำเนินการทุกโครงการได้

การวิเคราะห์แนวทางการแก้ไขปัญหาอุปสรรคที่ตรวจพบ

๑. การพิจารณาโครงการบรรจุลงแผนพัฒนา ควรมีการจัดลำดับความสำคัญของโครงการที่จำเป็นเร่งด่วนและสามารถดำเนินการได้จริง และให้มีการประมาณการงบประมาณใกล้เคียงกับตัวโครงการ ซึ่งหากบรรจุโครงการลงไปมากและงบประมาณไม่สอดคล้องกับโครงการ จะทำให้ผลลัพธ์ของการติดตามการดำเนินงานขององค์การบริหารส่วนตำบลมีความสำเร็จไม่มากเท่าที่ควร และกรณีโครงการก่อสร้างถนนคอนกรีตภายในหมู่บ้านควรมีการตรวจสอบพื้นที่ที่จะก่อสร้าง ที่ผ่านมามีเห็นว่าเมื่อดำเนินการแล้วเสร็จถนนเกิดน้ำท่วมขัง ทำให้อายุการใช้งานน้อยลง หรือควรชี้แจงให้กับประชาชนทราบก่อนจะดำเนินการว่าหลังจากก่อสร้างเสร็จแล้วจะเกิดผลกระทบอะไรบ้าง จะได้คุ้มค่างกับโครงการที่ดำเนินการ

๒. ควรแก้ไขปัญหาโดยมอบหมายผู้ที่มีส่วนเกี่ยวข้องอันได้แก่ คณะกรรมการพัฒนาท้องถิ่น คณะกรรมการสนับสนุนการจัดทำแผน จัดทำแผนให้อยู่บนพื้นฐานของข้อเท็จจริงด้านงบประมาณ กล่าวคือ ไม่ควรกำหนดโครงการในแผนมากเกินไปสถานะทางการคลังของ อบต.ห้วยแก้ว

ส่วนที่ ๓

ยุทธศาสตร์ขององค์กรปกครองส่วนท้องถิ่น

๑. ความสัมพันธ์ระหว่างแผนพัฒนาระดับมหภาค

๑.๑ แผนยุทธศาสตร์ชาติ ๒๐ ปี

ยุทธศาสตร์ชาติ ๒๐ ปี (พ.ศ. ๒๕๖๐ – ๒๕๗๙) ประกอบด้วย ๖ ยุทธศาสตร์

๑. ยุทธศาสตร์ด้านความมั่นคง
๒. ยุทธศาสตร์ด้านการสร้างความสามารถในการแข่งขัน
๓. ยุทธศาสตร์การพัฒนาและเสริมสร้างศักยภาพคน
๔. ยุทธศาสตร์ด้านการสร้างโอกาสความเสมอภาคและเท่าเทียมกันทางสังคม
๕. ยุทธศาสตร์ด้านการสร้างการเติบโตบนคุณภาพชีวิตที่เป็นมิตรกับสิ่งแวดล้อม
๖. ยุทธศาสตร์ด้านการปรับสมดุลและพัฒนาระบบการบริหารจัดการภาครัฐ

๑.๒ แผนพัฒนาเศรษฐกิจและสังคมแห่งชาติ ฉบับที่ ๑๒ (พ.ศ. ๒๕๖๐ – ๒๕๖๔)

วิสัยทัศน์

จากสถานะของประเทศและบริบทการเปลี่ยนแปลงต่างๆ ที่ประเทศกำลังประสบอยู่ ทำให้การกำหนดวิสัยทัศน์แผนพัฒนาฯ ฉบับที่ ๑๒ ยังคงมีความต่อเนื่องจากวิสัยทัศน์แผนพัฒนาฯ ฉบับที่ ๑๑ และ กรอบหลักการของการวางแผนที่น้อมนำและประยุกต์ใช้หลักปรัชญาของเศรษฐกิจพอเพียง ยึดคนเป็นศูนย์กลางของการพัฒนาอย่างมีส่วนร่วม การพัฒนาที่ยืดหยุ่นสมดุล ยั่งยืน โดยวิสัยทัศน์ของการพัฒนาใน แผนพัฒนาฯ ฉบับที่ ๑๒ ต้องให้ความสำคัญกับการกำหนดทิศทางการพัฒนาที่มุ่งสู่การเปลี่ยนผ่านประเทศไทย จากประเทศที่มีรายได้ปานกลางไปสู่ประเทศที่มีรายได้สูง มีความมั่นคง และยั่งยืน สังคมอยู่ร่วมกันอย่างมีความสุข และนำไปสู่การบรรลุวิสัยทัศน์ระยะยาว “มั่นคง มั่งคั่ง ยั่งยืน” ของประเทศ

เป้าหมายการพัฒนาประเทศ

๑. การหลุดพ้นจากกับดักประเทศรายได้ปานกลางสู่รายได้สูง
 - (๑) เศรษฐกิจขยายตัวเฉลี่ยไม่ต่ำกว่าร้อยละ ๕.๐
 - (๒) ผลิตภัณฑ์มวลรวมในประเทศต่อหัว (GDP Per Capita) และรายได้ประชาชาติต่อหัว (GNP Per Capita) ณ สิ้นแผนพัฒนาฯ ฉบับที่ ๑๒ ในปี ๒๕๖๔ เพิ่มขึ้นเป็น ๓๑๗,๐๕๑ บาท (๙,๓๒๕ ดอลลาร์สหรัฐ.) และ ๓๐๑,๑๙๙ บาท (๘,๘๕๙ ดอลลาร์ สหรัฐ.) ต่อคนต่อปี
 - (๓) ผลผลิตภาพการผลิตเพิ่มขึ้นไม่ต่ำกว่าเฉลี่ยร้อยละ ๒.๕ ต่อปี
 - (๔) การลงทุนรวมขยายตัวไม่ต่ำกว่าเฉลี่ยร้อยละ ๘.๐ (การลงทุนรวมของการลงทุนภาครัฐไม่ต่ำกว่าร้อยละ ๑๐.๐ และการลงทุนของภาคเอกชนขยายตัวไม่ต่ำกว่าเฉลี่ยร้อยละ ๗.๕ ในขณะที่ ปริมาณการส่งออกขยายตัวเฉลี่ยไม่ต่ำกว่าร้อยละ ๔.๐ ต่อปี)
๒. การพัฒนาศักยภาพคนให้สนับสนุนการเจริญเติบโตของประเทศและการสร้าง สังคมสูงวัยอย่างมีคุณภาพ
 - (๑) ประชาชนทุกช่วงวัยมีความมั่นคงทางด้านเศรษฐกิจและสังคม (SocioEconomic Security) และมีคุณภาพชีวิตที่ดีขึ้น
 - (๒) การศึกษาและการเรียนรู้ได้รับการพัฒนาคุณภาพ
 - (๓) สถาบันทางสังคมมีความเข้มแข็งเป็นฐานรากที่เอื้อต่อการพัฒนาคน

๓. การลดความเหลื่อมล้ำในสังคม
- (๑) การกระจายรายได้มีความเท่าเทียมกันมากขึ้น
 - (๒) บริการทางสังคมมีคุณภาพและมีการกระจายอย่างทั่วถึง
๔. การสร้างการเจริญเติบโตทางเศรษฐกิจและสังคมที่เป็นมิตรกับสิ่งแวดล้อม
- (๑) รักษาความมั่นคงของฐานทรัพยากร สร้างสมดุลระหว่างการอนุรักษ์และ การใช้ประโยชน์อย่างยั่งยืนและเป็นธรรม
 - (๒) ขับเคลื่อนประเทศสู่เศรษฐกิจและสังคมที่เป็นมิตรต่อสิ่งแวดล้อม
 - (๓) เพิ่มขีดความสามารถในการรับมือภัยพิบัติและการเปลี่ยนแปลงสภาพ ภูมิอากาศ
 - (๔) เพิ่มประสิทธิภาพและเสริมสร้างธรรมาภิบาลในการบริหารจัดการ ทรัพยากรธรรมชาติและสิ่งแวดล้อม
 - (๕) มีการบริหารจัดการน้ำให้สมดุลระหว่างการอุปสงค์และอุปทานของน้ำ
๕. การบริหารราชการแผ่นดินที่มีประสิทธิภาพ
- (๑) การบริหารงานภาครัฐที่โปร่งใส เป็นธรรม มีประสิทธิภาพ และมีส่วนร่วม
 - (๒) ขจัดการทุจริตคอร์รัปชัน
 - (๓) มีการกระจายอำนาจที่เหมาะสม

กรอบยุทธศาสตร์แผนพัฒนาเศรษฐกิจและสังคมแห่งชาติ ฉบับที่ ๑๒ ประกอบด้วย ๑๐ ยุทธศาสตร์หลัก ดังนี้

๑. ยุทธศาสตร์การเสริมสร้างและพัฒนาศักยภาพทุนมนุษย์
๒. ยุทธศาสตร์การสร้างความเป็นธรรมลดความเหลื่อมล้ำในสังคม
๓. ยุทธศาสตร์การสร้างความเข้มแข็งทางเศรษฐกิจและแข่งขันได้อย่างยั่งยืน
๔. ยุทธศาสตร์ด้านการเติบโตที่เป็นมิตรกับสิ่งแวดล้อมเพื่อพัฒนาอย่างยั่งยืน
๕. ยุทธศาสตร์ด้านความมั่นคง
๖. ยุทธศาสตร์ด้านการเพิ่มประสิทธิภาพและธรรมาภิบาลในภาครัฐ
๗. ยุทธศาสตร์ด้านการพัฒนาโครงสร้างพื้นฐานและระบบโลจิสติกส์
๘. ยุทธศาสตร์ด้านวิทยาศาสตร์ เทคโนโลยี การวิจัย และนวัตกรรม
๙. ยุทธศาสตร์การพัฒนาภาคเมือง และพื้นที่เศรษฐกิจ
๑๐. ยุทธศาสตร์ด้านการต่างประเทศ ประเทศเพื่อนบ้าน และภูมิภาค

๑.๓ แผนพัฒนาภาค / แผนพัฒนากลุ่มจังหวัด / แผนพัฒนาจังหวัด

๑) แผนพัฒนาภาค

ยุทธศาสตร์การพัฒนาภาคเหนือ

(๑) ปรับโครงสร้างการผลิตสู่การพึ่งตนเองตามแนวปรัชญาเศรษฐกิจพอเพียง และปรับระบบการผลิตที่สร้างมูลค่าเพิ่มอย่างสมดุล เพื่อคงความเป็นฐานเศรษฐกิจอย่างยั่งยืน เช่น การพัฒนาประสิทธิภาพการผลิตและสร้างมูลค่าเพิ่มให้ผลิตภัณฑ์การเกษตร

(๒) ยกระดับการค้าและบริการให้ได้มาตรฐาน ท้นต่อการเปลี่ยนแปลงของกระแสตลาด เน้นการพัฒนาบุคลากร โครงสร้างพื้นฐาน และสิ่งอำนวยความสะดวกต่าง ๆ เช่น ระบบโลจิสติกส์เพื่อสนับสนุนการค้าการพัฒนาแหล่งท่องเที่ยว

(๓) พัฒนาเมืองศูนย์กลางความเจริญและเมืองชายแดนเพื่อรองรับการเชื่อมโยงในระดับนานาชาติ

(๔) พัฒนาคคนและสังคมให้พร้อมรับการเปลี่ยนแปลง มีความมั่นคงและอยู่เย็นเป็นสุขร่วมกัน เช่น ด้านสุขภาพ ด้านการศึกษา แรงงาน ฯลฯ

(๕) พัฒนาศักยภาพของสถาบันครอบครัวและชุมชนให้มีความเข้มแข็งในการพัฒนาที่นำไปสู่การพึ่งตนเอง มีภูมิคุ้มกันตามหลักปรัชญาเศรษฐกิจพอเพียง

(๖) บริหารจัดการทรัพยากรธรรมชาติและสิ่งแวดล้อมอย่างยั่งยืน เน้นการอนุรักษ์ฟื้นฟูและใช้ประโยชน์อย่างสมดุล และเตรียมการป้องกันและรับมือภัยธรรมชาติ

๒) แผนพัฒนากลุ่มจังหวัด

กลุ่มจังหวัดภาคเหนือตอนล่าง ประกอบด้วย จังหวัดนครสวรรค์ กำแพงเพชร อุทัยธานี และพิจิตร สำหรับยุทธศาสตร์การพัฒนาของกลุ่มจังหวัดภาคเหนือตอนล่างที่ใช้ในปัจจุบันได้แก่ ยุทธศาสตร์การพัฒนาภาคเหนือตอนล่าง ๒ (พ.ศ.๒๕๖๑ – ๒๕๖๔) โดยกำหนดวิสัยทัศน์ / เป้าประสงค์และประเด็นยุทธศาสตร์ ซึ่งมีรายละเอียดโดยสรุปดังนี้

วิสัยทัศน์ (Vision)

“เป็นศูนย์กลางธุรกิจข้าว สินค้าเกษตร การท่องเที่ยวและวัฒนธรรมล้ำค่า”

เป้าประสงค์ (Goal)

๑. ผลผลิตข้าวและสินค้าเกษตรที่ปลอดภัย มีคุณภาพตามมาตรฐาน
๒. ผลิตภัณฑ์แปรรูปจากข้าวและสินค้าเกษตรที่เกิดจากการใช้นวัตกรรม ผ่านกระบวนการผลิตที่มาตรฐานและสร้างมูลค่าเพิ่ม
๓. ธุรกิจข้าวและสินค้าเกษตรปลอดภัยมีช่องทางและการตลาดเพิ่มขึ้น ทั้งในประเทศและต่างประเทศ
๔. การเชื่อมโยงการท่องเที่ยวธรรมชาติ ประวัติศาสตร์ และวัฒนธรรมการท่องเที่ยวเชิงเกษตรเป็นที่รู้จักและเป็นที่ยอมรับของนักท่องเที่ยว ทั้งชาวไทยและชาวต่างชาติ

ประเด็นยุทธศาสตร์ (Strategic Issues)

๑. พัฒนาโครงสร้างพื้นฐาน กระบวนการผลิตข้าว และสินค้าเกษตรปลอดภัยที่ได้มาตรฐาน เพื่อตอบสนองความต้องการของผู้บริโภคทั้งในประเทศและต่างประเทศ
๒. ส่งเสริมการแปรรูป การตลาด และการกระจายสินค้าเกษตร เพื่อสร้างมูลค่าเพิ่มและสร้างขีดความสามารถในการแข่งขัน
๓. พัฒนาศักยภาพการท่องเที่ยวตามมาตรฐานเพื่อดึงดูดนักท่องเที่ยวทั้งชาวไทยและชาวต่างประเทศ

๓) แผนพัฒนาจังหวัด

วิสัยทัศน์

“เมืองเกษตรดี เมืองสิ่งแวดล้อมดี เมืองสังคมและคุณภาพชีวิตดี พร้อมสู่สากล”

ยุทธศาสตร์การพัฒนาจังหวัดพิจิตร

ยุทธศาสตร์ที่ ๑ การบริหารจัดการน้ำ ดิน ทรัพยากรธรรมชาติและสิ่งแวดล้อมอย่างสมดุล

กลยุทธ์ที่ ๑ พัฒนาแหล่งน้ำหลัก (บึงสีไฟ แม่น้ำยม น่านและพิจิตร) ให้มีความอุดมสมบูรณ์ของระบบนิเวศน์เกิดคุณค่าสูงสุดต่อการพัฒนาจังหวัดอย่างเป็นระบบ

กลยุทธ์ที่ ๒ ปฏิรูประบบการบริหารจัดการดินน้ำ และทรัพยากรแบบบูรณาการตลอดห่วงโซ่ของธรรมชาติเพื่อรองรับการเกษตร และการพัฒนาที่เป็นมิตรกับสิ่งแวดล้อมอย่างยั่งยืน

ยุทธศาสตร์ที่ ๒ การพัฒนาเศรษฐกิจจากฐานการเกษตร และฐานชุมชนที่เข้มแข็ง

กลยุทธ์ที่ ๑ ยกกระดับศักยภาพการแข่งขันของผลผลิตหลักทางการเกษตร สร้างแบรนด์สินค้า การเกษตรสู่สากลด้วยเทคโนโลยี นวัตกรรม และการเกษตรมาตรฐานปลอดภัย

กลยุทธ์ที่ ๒ สร้างงาน อาชีพรายได้แก่ชุมชน ประชาชนจากฐานการเกษตร ภูมิปัญญา และปรับเปลี่ยน วิถีชีวิตด้วยหลักปรัชญาเศรษฐกิจพอเพียงเพื่อการพึ่งพาตนเองทางรายได้อย่างยั่งยืน

กลยุทธ์ที่ ๓ สร้างความเจริญเติบโตทางเศรษฐกิจในระดับฐานราก ส่งเสริมผู้ประกอบการรายใหม่สนับสนุนการพัฒนาผลิตภัณฑ์จังหวัดให้มีคุณภาพที่แข่งขันได้

กลยุทธ์ที่ ๔ พัฒนาการท่องเที่ยวเชิงนิเวศน์เชิงเกษตรเชิงสุขภาพ และศาสนา วัฒนธรรม

กลยุทธ์ที่ ๕ พัฒนาระบบการคมนาคมโลจิสติกส์ ทางน้ำ ทางราง และโครงสร้างพื้นฐานรองรับการเชื่อมโยงในพื้นที่กับจังหวัด กลุ่มจังหวัดและความเป็นเมือง

ยุทธศาสตร์ที่ ๓ การเสริมสร้างสังคมคุณภาพ สันติสุขอย่างยั่งยืน

กลยุทธ์ที่ ๑ พัฒนาศักยภาพคนตามช่วงวัย และการปฏิรูประบบการศึกษาทุกระดับเพื่อสร้างสังคมที่มีคุณภาพ

กลยุทธ์ที่ ๒ เสริมสร้างความมั่นคง ความปลอดภัยในชีวิตและทรัพย์สิน และความสงบเรียบร้อยด้วยกลไกชุมชน หมู่บ้าน และการบูรณาการภาครัฐแบบเข้มข้น

ยุทธศาสตร์ที่ ๔ การพัฒนาขีดความสามารถทางการบริหารและบริการสู่สากล

กลยุทธ์ที่ ๑ พัฒนาบริการภาครัฐ ลดความเหลื่อมล้ำทางสังคม เพิ่มประสิทธิภาพปฏิบัติราชการเชิงรุกของภารกิจแห่งรัฐทั่วทุกพื้นที่

กลยุทธ์ที่ ๒ พัฒนาคุณภาพบริการ บุคลากรภาครัฐและปรับระบบการบริหารราชการแผ่นดินมีประสิทธิภาพที่มีธรรมาภิบาล

กลยุทธ์ที่ ๓ เตรียมพร้อมประชาชนสู่สากล เชื่อมโยงการพัฒนาจังหวัดกับอาเซียน และภูมิภาค

๑.๔ ยุทธศาสตร์การพัฒนาขององค์กรปกครองส่วนท้องถิ่นในเขตจังหวัด

วิสัยทัศน์ (Vision)

“การเกษตรเป็นเลิศ ล้ำเลิศด้านสิ่งแวดล้อม เพียบพร้อมคุณภาพชีวิตที่ดี พร้อมสู่สากล”

ยุทธศาสตร์การพัฒนาของ อปท.ในเขตจังหวัดพิจิตร (พ.ศ. ๒๕๖๐ -๒๕๖๒)

ยุทธศาสตร์ที่ ๑ การบริหารทรัพยากรดิน และน้ำอนุรักษ์ฟื้นฟู ธรรมชาติและสิ่งแวดล้อมอย่างสมดุล

ยุทธศาสตร์ที่ ๒ การพัฒนาเศรษฐกิจจากฐานการเกษตรและฐานชุมชนที่เข้มแข็ง

ยุทธศาสตร์ที่ ๓ การเสริมสร้างสังคมและคุณภาพชีวิตตามแนวทางเศรษฐกิจพอเพียงอย่างยั่งยืน

ยุทธศาสตร์ที่ ๔ การพัฒนาขีดความสามารถทางการบริการสู่สากล

ยุทธศาสตร์ที่ ๕ พัฒนาคูณภาพมาตรฐานการศึกษาและระบบการจัดการเรียนรู้ให้หลากหลายเพื่อมุ่งสู่ความเป็นเลิศ

๒. ยุทธศาสตร์ขององค์กรปกครองส่วนท้องถิ่น

๒.๑ วิสัยทัศน์ (Vision)

“แหล่งน้ำการเกษตรเด่น เน้นการศึกษา พัฒนาชุมชนให้เข้มแข็ง เป็นแหล่งวัฒนธรรมท้องถิ่น”

๒.๒ ยุทธศาสตร์

๑. ยุทธศาสตร์การพัฒนาด้านการปรับปรุงโครงสร้างพื้นฐาน
๒. ยุทธศาสตร์การพัฒนาด้านการพัฒนาเศรษฐกิจจากฐานการเกษตรและฐานชุมชนที่เข้มแข็ง
๓. ยุทธศาสตร์การพัฒนาด้านการเสริมสร้างสังคมและคุณภาพชีวิตตามแนวทางเศรษฐกิจพอเพียงอย่างยั่งยืน
๔. ยุทธศาสตร์การพัฒนาด้านการพัฒนาขีดความสามารถทางการบริหารและบริการสู่สากล
๕. ยุทธศาสตร์การพัฒนาด้านการพัฒนามาตรฐานคุณภาพการศึกษาและระบบการจัดการเรียนรู้ให้หลากหลายเพื่อมุ่งสู่ความเป็นเลิศ
๖. ยุทธศาสตร์การพัฒนาด้านการบริหารจัดการและการอนุรักษ์ทรัพยากรธรรมชาติและสิ่งแวดล้อม

๒.๓ เป้าประสงค์

๑. เพื่อพัฒนาด้านโครงสร้างพื้นฐาน
๒. เพื่อพัฒนาด้านเศรษฐกิจ สินค้าการเกษตรและการท่องเที่ยว
๓. เพื่อพัฒนาด้านสังคมและส่งเสริมคุณภาพชีวิต
๔. เพื่อพัฒนาด้านการเมืองและการให้บริการ
๕. เพื่อพัฒนาด้านการศึกษาศาสนา วัฒนธรรม และประเพณี
๖. เพื่อพัฒนาด้านการบริหารจัดการและการอนุรักษ์ทรัพยากรธรรมชาติและสิ่งแวดล้อม

๒.๔ ตัวชี้วัด

- ๑.กรณีโครงการโครงสร้างพื้นฐาน วัดคุณภาพงานจากการที่ กกก.ตรวจรับงานจ้างตรวจรับงานโดยจะต้องได้คุณภาพงานที่ดี ไม่มีปัญหาและข้อท้วงติง
- ๒.กรณีโครงการด้านอื่นๆ วัดจากการบรรลุวัตถุประสงค์ที่กำหนดไว้ในโครงการทุกประการ

๒.๕ ค่าเป้าหมาย

ยุทธศาสตร์	เป้าหมาย
๑. ยุทธศาสตร์การพัฒนาด้านการปรับปรุงโครงสร้างพื้นฐาน	การก่อสร้าง ปรับปรุง บำรุงรักษาโครงสร้างพื้นฐานต่างๆในพื้นที่ เช่น ถนน สะพาน รางระบายน้ำ ท่อลอดเหลี่ยม ท่อ คสล. หอกระจายข้าว ระบบน้ำอุปโภคบริโภค อาคารต่างๆ สิ่งก่อสร้าง ป้ายจราจร กระจกโค้งป้องกันอุบัติเหตุ ไฟกระพริบ ฯลฯ
๒. ยุทธศาสตร์การพัฒนาด้านการพัฒนาเศรษฐกิจจากฐานการเกษตรและฐานชุมชนที่เข้มแข็ง	โครงการพัฒนาด้านเศรษฐกิจ พัฒนาด้านการเกษตร สินค้าการเกษตร กลุ่มต่าง ๆ ฯลฯ

ยุทธศาสตร์	เป้าหมาย
๓. ยุทธศาสตร์การพัฒนาด้านการเสริมสร้างสังคมและคุณภาพชีวิตตามแนวทางเศรษฐกิจพอเพียงอย่างยั่งยืน	โครงการพัฒนาสังคมและส่งเสริมคุณภาพชีวิตต่างๆ เช่น การช่วยเหลือผู้สูงอายุ ผู้พิการ ผู้ป่วยเอดส์ ผู้ยากไร้ ผู้ด้อยโอกาส โครงการพัฒนาหมู่บ้านในด้านสังคมและส่งเสริมคุณภาพชีวิต ส่งเสริมการสหกรณ์ ส่งเสริมเยาวชน สตรี อุดหนุน ส่วนราชการหรือหน่วยอื่นของรัฐ องค์กรประชาชน องค์กรการกุศล องค์กรที่จัดตั้งตามกฎหมาย เพื่อดำเนินโครงการที่มีวัตถุประสงค์เพื่อพัฒนาด้านสังคมและส่งเสริมคุณภาพชีวิต ฯลฯ และการส่งเสริมพัฒนาตามแนวปรัชญาเศรษฐกิจพอเพียง
๔. ยุทธศาสตร์การพัฒนาด้านการพัฒนาขีดความสามารถทางการบริหารและบริการสู่สากล	เพื่อพัฒนาระบบการเมืองในระบอบประชาธิปไตยอันมีพระมหากษัตริย์ทรงเป็นประมุข เพื่อให้การบริหารและการบริการมีประสิทธิภาพและประสิทธิผลสูงสุด รองรับการเข้าสู่ประชาคมอาเซียน
๕. ยุทธศาสตร์การพัฒนาด้านการพัฒนามาตรฐานคุณภาพการศึกษาและระบบการจัดการเรียนรู้ให้ หลากหลายเพื่อมุ่งสู่ความเป็นเลิศ	พัฒนา ส่งเสริม สนับสนุน การศึกษาทั้งในระบบและนอกระบบ
๖. ยุทธศาสตร์การพัฒนาด้านการบริหารจัดการและการอนุรักษ์ทรัพยากรธรรมชาติและสิ่งแวดล้อม	การบริหารจัดการและการอนุรักษ์ทรัพยากรธรรมชาติและสิ่งแวดล้อม เช่น ปลูกต้นไม้ในป่าชุมชน ป่าสาธารณะ ปลูกหญ้าแฝก อนุรักษ์พื้นที่ชุ่มน้ำ สร้างและซ่อมแซมประตูระบายน้ำ ฯลฯ เป็นต้น

๒.๖ กลยุทธ์

๑. ยุทธศาสตร์การพัฒนาด้านการปรับปรุงโครงสร้างพื้นฐาน
 - ๑.๑ กลยุทธ์ พัฒนาด้านการคมนาคมและการจราจร
๒. ยุทธศาสตร์การพัฒนาการพัฒนาเศรษฐกิจจากฐานการเกษตรและฐานชุมชนที่เข้มแข็ง
 - ๒.๑ กลยุทธ์ ผลผลิตทางการเกษตร สินค้าทางการเกษตรสามารถสร้างรายได้ให้กับชุมชน
๓. ยุทธศาสตร์การพัฒนาการเสริมสร้างสังคมและคุณภาพชีวิตตามแนวทางเศรษฐกิจพอเพียงอย่างยั่งยืน
 - ๓.๑ กลยุทธ์การพัฒนาการเสริมสร้างสังคมและคุณภาพชีวิตตามแนวทางเศรษฐกิจพอเพียง
๔. ยุทธศาสตร์การพัฒนาการพัฒนาขีดความสามารถทางการบริหารและบริการสู่สากล
 - ๔.๑ กลยุทธ์การพัฒนาขีดความสามารถทางการบริหารและบริการสู่สากล
๕. ยุทธศาสตร์การพัฒนาการพัฒนามาตรฐานคุณภาพการศึกษาและระบบการจัดการเรียนรู้ให้หลากหลายเพื่อมุ่งสู่ความเป็นเลิศ
 - ๕.๑ กลยุทธ์การพัฒนาพัฒนามาตรฐานคุณภาพการศึกษาและระบบการจัดการเรียนรู้ให้

หลากหลายเพื่อมุ่งสู่ความเป็นเลิศ

๕.๒ กลยุทธ์การพัฒนาด้านศาสนา วัฒนธรรมและประเพณี

๖. ยุทธศาสตร์การพัฒนาด้านการบริหารจัดการและการอนุรักษ์ทรัพยากรธรรมชาติและสิ่งแวดล้อม

๖.๑ กลยุทธ์การพัฒนาด้านการบริหารจัดการและการอนุรักษ์ทรัพยากรธรรมชาติและสิ่งแวดล้อม

๒.๗ จุดยืนทางยุทธศาสตร์

จุดยืนทางยุทธศาสตร์ (Positioning) ขององค์การบริหารส่วนตำบลห้วยแก้ว

การกำหนดจุดยืนทางยุทธศาสตร์ (Positioning) ขององค์การบริหารส่วนตำบลห้วยแก้ว กำหนดการพัฒนาที่ครอบคลุมกิจกรรมต่าง ๆ ขององค์การบริหารส่วนตำบลห้วยแก้ว ที่เกี่ยวข้องกับยุทธศาสตร์การพัฒนาจำนวน ๖ ยุทธศาสตร์ และ ๗ กลยุทธ์ ดังนี้

๑. ยุทธศาสตร์การพัฒนาด้านการปรับปรุงโครงสร้างพื้นฐาน

๑.๑ กลยุทธ์การพัฒนาด้านการปรับปรุงโครงสร้างพื้นฐาน

๒. ยุทธศาสตร์การพัฒนาการพัฒนาเศรษฐกิจจากฐานการเกษตรและฐานชุมชนที่เข้มแข็ง

๒.๑ กลยุทธ์การพัฒนาการพัฒนาเศรษฐกิจจากฐานการเกษตรและฐานชุมชนที่เข้มแข็ง

๓. ยุทธศาสตร์การพัฒนาการเสริมสร้างสังคมและคุณภาพชีวิตตามแนวทางเศรษฐกิจพอเพียงอย่างยั่งยืน

๓.๑ กลยุทธ์การพัฒนาการเสริมสร้างสังคมและคุณภาพชีวิตตามแนวทางเศรษฐกิจพอเพียงอย่างยั่งยืน

๓.๑ กลยุทธ์การพัฒนาการเสริมสร้างสังคมและคุณภาพชีวิตตามแนวทางเศรษฐกิจพอเพียงอย่างยั่งยืน

๓.๑ กลยุทธ์การพัฒนาการเสริมสร้างสังคมและคุณภาพชีวิตตามแนวทางเศรษฐกิจพอเพียงอย่างยั่งยืน

๔. ยุทธศาสตร์การพัฒนาการพัฒนาขีดความสามารถทางการบริหารและบริการสู่สากล

๔.๑ กลยุทธ์การพัฒนาการพัฒนาขีดความสามารถทางการบริหารและบริการสู่สากล

๕. ยุทธศาสตร์การพัฒนาพัฒนามาตรฐานคุณภาพการศึกษาและระบบการจัดการเรียนรู้ให้

หลากหลายเพื่อมุ่งสู่ความเป็นเลิศ

๕.๑ กลยุทธ์การพัฒนาพัฒนามาตรฐานคุณภาพการศึกษาและระบบการจัดการเรียนรู้ให้

หลากหลายเพื่อมุ่งสู่ความเป็นเลิศ

๕.๒ กลยุทธ์การพัฒนาด้านศาสนา วัฒนธรรมและประเพณี

๖. ยุทธศาสตร์การพัฒนาการบริหารจัดการและการอนุรักษ์ทรัพยากรธรรมชาติและสิ่งแวดล้อม

๖.๑ กลยุทธ์การพัฒนาการบริหารจัดการและการอนุรักษ์ทรัพยากรธรรมชาติและสิ่งแวดล้อม

๖.๑ กลยุทธ์การพัฒนาการบริหารจัดการและการอนุรักษ์ทรัพยากรธรรมชาติและสิ่งแวดล้อม

๒.๘ ความเชื่อมโยงของยุทธศาสตร์ในภาพรวม

ในภาพรวมแล้วยุทธศาสตร์การพัฒนาขององค์การบริหารส่วนตำบลห้วยแก้ว มุ่งพัฒนา ๖ ด้าน ได้แก่ ด้านการปรับปรุงโครงสร้างพื้นฐาน ด้านการพัฒนาเศรษฐกิจจากฐานการเกษตรและฐานชุมชนที่เข้มแข็ง ด้านการเสริมสร้างสังคมและคุณภาพชีวิตตามแนวทางเศรษฐกิจพอเพียงอย่างยั่งยืน ด้านการพัฒนาขีดความสามารถทางการบริหารและบริการสู่สากล ด้านการพัฒนามาตรฐานคุณภาพการศึกษาและระบบการจัดการเรียนรู้ให้หลากหลายเพื่อมุ่งสู่ความเป็นเลิศ ด้านการบริหารจัดการและการอนุรักษ์ทรัพยากรธรรมชาติและสิ่งแวดล้อม

๓. การวิเคราะห์เพื่อพัฒนาท้องถิ่น

๓.๑ การวิเคราะห์กรอบการจัดทำยุทธศาสตร์ขององค์กรปกครองส่วนท้องถิ่น

๑. วิเคราะห์ SWOT ในมิติด้านบุคลากรและทรัพยากรบุคคลในพื้นที่ (Man)

จุดแข็ง (Strengths)	จุดอ่อน (Weaknesses)
๑. บุคลากรที่มีความรู้ความสามารถ ๒. มีผู้นำที่สามารถติดต่อประสานกันได้อย่างทั่วถึง ๓. มีความหลากหลายทางอาชีพของประชาชนในพื้นที่ ๔. ประชากรมีประมาณสีพันกว่าคนถือเป็นจำนวนที่เหมาะสมไม่มากไม่น้อยเกินไปทำให้สามารถให้บริการสาธารณะได้อย่างทั่วถึง ๕. มีการรวมกลุ่มที่เข้มแข็งในพื้นที่หลายกลุ่ม เช่น กลุ่มข้าว กลุ่มทอผ้า	๑. บุคลากรให้บริการมีจำนวนน้อย ๒. ยังมีผู้นำบางหมู่บ้านที่มีความเห็นแตกต่าง ๓. ความหลากหลายทางอาชีพแต่การช่วยเหลืองานสังคมหรือจิตอาสายังมีน้อย ๔. ประชาชนไม่ยอมรับรู้ข่าวสารจากหน่วยงานราชการ ๕. มีความเสี่ยงการระบาดของยาเสพติด เนื่องจากการเข้าออกหมู่บ้านในตำบลมีหลายเส้นทาง
โอกาส (Opportunities)	อุปสรรค (Threats)
1. กรมส่งเสริมการปกครองท้องถิ่นมีการเพิ่มเติมอัตรากำลัง เช่น ครู	1. กรมส่งเสริมจัดสรรเงินค่าตอบแทนครูผู้ดูแลเด็กไม่ครบตามเงินเดือนที่แท้จริง ให้ อบต.จ่ายส่วนเพิ่ม
ความได้เปรียบเชิงยุทธศาสตร์	ความท้าทายเชิงยุทธศาสตร์
๑. การติดต่อประสานงานระหว่างผู้นำที่เป็นไปในทิศทางเดียวกันทำให้ได้เปรียบองค์กรอื่นในการจัดทำโครงการ กิจกรรมต่างๆ	๑. จะมียุทธศาสตร์เชื่อมความสัมพันธ์ระหว่างผู้นำที่มีความเห็นต่าง หรือมีความแตกแยกอย่างไร ๒. การลดหรือเพิ่มจำนวนบุคลากรเสริมประสิทธิภาพการปฏิบัติงานให้มากขึ้นได้อย่างไร

๒. วิเคราะห์ SWOT ในมิติด้านการเงิน (Money)

จุดแข็ง (Strengths)	จุดอ่อน (Weaknesses)
๑. ปัจจุบันมีเจ้าหน้าที่ที่มีความเชี่ยวชาญระบบ e-laas หลายคน	๑. มีการตั้งงบประมาณแบบขาดดุลมาโดยตลอด ทำให้การบริหารงบประมาณขาดประสิทธิภาพและมีปัญหา ๒. ปัญหาด้านระบบบัญชี การเงิน คดีความต่างๆในอดีตมีจำนวนมาก จนทำให้หน่วยตรวจสอบ เช่น สตง.มองว่าเป็นองค์กรที่มีความเสี่ยงด้านการเงิน ๓. วัฒนธรรมการจัดสรรงบประมาณแบบเอาหมู่บ้านเป็นเกณฑ์ ไม่ได้นำเอาปัญหาและความต้องการเป็นเกณฑ์
โอกาส (Opportunities)	อุปสรรค (Threats)
๑. ได้รับสนับสนุนงบประมาณด้านยาเสพติด ๒. ได้รับสนับสนุนงบประมาณด้านสภาเด็กและเยาวชน	๑. รัฐจัดสรรงบประมาณให้ท้องถิ่นค่อนข้างน้อยเมื่อเทียบกับภารกิจ และส่วนใหญ่เป็นเงินผ่าน เช่น งบอาหารกลางวัน เบี้ยผู้สูงอายุ ผู้พิการ เอดส์ งบสาธารณสุขมูลฐาน

ความได้เปรียบเชิงยุทธศาสตร์	ความท้าทายเชิงยุทธศาสตร์
๑. การดำเนินงานด้านการแก้ไขปัญหายาเสพติด และกิจกรรมสภาเด็กและเยาวชนได้รับการสนับสนุน ทำให้ประหยัดงบประมาณในด้านนี้ สามารถนำงบประมาณไปเสริมในด้านอื่นๆที่ยังเป็นจุดอ่อน	๑. จะมีวิธีการใดที่จะสามารถปรับงบประมาณสู่ระบบงบประมาณสมดุล ๒. จะมีวิธีการเปลี่ยนแปลงวัฒนธรรมการจัดสรรงบประมาณเพื่อแก้ไขปัญหาด้านงบประมาณได้อย่างไร

๓. วิเคราะห์ SWOT ในมิติด้านทรัพยากรวัสดุ ครุภัณฑ์ เครื่องมือเครื่องใช้ (Material)

จุดแข็ง (Strengths)	จุดอ่อน (Weaknesses)
๑. มีรถแบ็คโฮไว้คอยช่วยเหลือประชาชน เช่น แก้ไขปัญหาน้ำท่วม ขุดรั้วพีซออกจากแหล่งน้ำ เป็นต้น ๒. มีรถบรรทุกขยะให้บริการจัดเก็บขยะมูลฝอยทั้งตำบล ๓. มีรถเทเลอร์ใช้ในการบรรทุก	๑. ที่ทำงานคับแคบ ไม่มีที่จอดรถพนักงานและผู้มาติดต่อราชการ ๒. การเรียกใช้รถแบ็คโฮได้ง่ายทำให้บางครั้งนำไปดำเนินการในสิ่งที่ไม่จำเป็นเร่งด่วน ทำให้เกิดการสิ้นเปลืองโดยใช่เหตุ
โอกาส (Opportunities)	อุปสรรค (Threats)
๑. สามารถประสานยืมครุภัณฑ์ยานพาหนะที่มีราคาแพงจาก อปท.ข้างเคียง เช่น รถน้ำเอนกประสงค์ จาก อบต.โพธิ์ไทรงาม	๑. ครุภัณฑ์คอมพิวเตอร์ที่มีอยู่เริ่มชำรุดและล้าสมัย
ความได้เปรียบเชิงยุทธศาสตร์	ความท้าทายเชิงยุทธศาสตร์
๑. การมีรถแบ็คโฮทำให้ประหยัดงบประมาณในการจ้างเหมาเอกชน	๑. จะมีวิธีการปรับปรุงที่ทำการให้ทัดเทียมกับ อปท. อื่นๆ ได้อย่างไรภายใต้งบประมาณที่จำกัด

๔. วิเคราะห์ SWOT ในมิติด้านการบริหารจัดการ (Management)

จุดแข็ง (Strengths)	จุดอ่อน (Weaknesses)
๑. ความสามัคคีของผู้นำท้องถิ่น ท้องถิ่น สามารถดำเนินงานไปในทิศทางเดียวกัน สภาเป็นเอกเทศ	๑. ความเป็นเอกเทศของสภา
โอกาส (Opportunities)	อุปสรรค (Threats)
๑. กรมส่งเสริมการปกครองท้องถิ่นมีเว็บไซต์รวมหนังสือสั่งการต่างๆ รวมระเบียบกฎหมาย รวมระบบสารสนเทศต่างๆ	๑. ปัญหาในระเบียบข้อกฎหมายที่ยังไม่ครอบคลุมความต้องการของประชาชน เช่น ไฟไหม้บ้านหลังเดียว รัฐให้การช่วยเหลือไม่ได้ เป็นต้น ๒. ปัญหาข้อระเบียบกฎหมายที่ไม่ชัดเจนของส่วนกลางในด้านการบริหารการศึกษา เช่น เด็กปฐมวัยที่ไร้สัญชาติจะมีสิทธิได้รับสวัสดิการอาหารกลางวัน อาหารเสริมนมหรือไม่ เป็นต้น ๓. สำนักงานตรวจเงินแผ่นดินตรวจสอบ อปท.อย่างเข้มข้น บางครั้งปัญหาไม่ได้เกิดที่ อปท. แต่เป็นปัญหาระเบียบกฎหมายที่ส่วนกลางกำหนดตามมีปัญหาในทางปฏิบัติ เช่น ปัญหาฉีควัคซีนโรคพิษสุนัขบ้าได้หรือไม่ ฯลฯ

ความได้เปรียบเชิงยุทธศาสตร์	ความท้าทายเชิงยุทธศาสตร์
๑. มีองค์ความรู้ด้านการบริหารจัดการของกลุ่มต่างๆ	๑. จะทำให้บุคลากรมีความรู้เรื่องระเบียบกฎหมายให้ถ่องแท้เพื่อการปรับใช้ในพื้นที่ให้ได้อย่างมีประสิทธิภาพได้อย่างไร

๕. วิเคราะห์ SWOT ในมิติด้านบริบทของพื้นที่ ธรรมชาติและสิ่งแวดล้อม

จุดแข็ง (Strengths)	จุดอ่อน (Weaknesses)
<p>๑. มีแหล่งผลิตข้าวพันธุ์ดี ผลิตข้าวพื้นเมืองคุณภาพสูง</p> <p>๒. มีศูนย์การถ่ายทอดเทคโนโลยีการเกษตรประจำตำบล</p> <p>๓. มีแหล่งน้ำบาดิน ได้แก่แหล่งน้ำธรรมชาติ หนอง บึง สระ อ่างเก็บน้ำ ที่พอใช้อุดมสมบูรณ์</p> <p>๔. มีพื้นที่ในการเพาะปลูกและเลี้ยงสัตว์อย่างเพียงพอและเหมาะสม</p> <p>๕. มีกลุ่มกองทุน ชุมชนเข้มแข็ง</p> <p>๖. มีการคมนาคมที่สะดวกในการติดต่อค้าขาย</p> <p>๗. ลักษณะพื้นที่เหมาะแก่การเกษตร</p> <p>๘. ไม่มีอาชญากรรม</p> <p>๙. ประชาชนสุขภาพร่างกายแข็งแรง</p>	<p>๑. เกษตรกรพึ่งพาปัจจัยการผลิตได้แก่ ปุ๋ยเคมี ยาปราบศัตรูพืช น้ำมันเครื่องจักร ที่มีราคาสูงทำให้ต้องเพิ่มต้นทุนการผลิต และผลกระทบต่อสิ่งแวดล้อม</p> <p>๒. เกษตรกรใช้สารเคมีมากเกินไปทำให้ดินเสื่อม</p> <p>๓. เกษตรกรยังขาดความรู้ความเข้าใจ เทคโนโลยีในการเพาะปลูกและการบริหารจัดการแปลงหญ้าเลี้ยงสัตว์</p> <p>๔. สินค้าการเกษตรตกต่ำ</p>
โอกาส (Opportunities)	อุปสรรค (Threats)
<p>๑. นโยบายของรัฐบาล ยึดแนวทางของปรัชญาเศรษฐกิจพอเพียงในการขับเคลื่อนเศรษฐกิจฐานราก ซึ่งสอดคล้องนโยบายสังคมจะเน้นการสร้างความเข้มแข็งของครอบครัว ชุมชน ท้องถิ่น ประชาคม</p> <p>๒. กระแสยึดมั่นในความดี ความรักชาติ ศาสนา พระมหากษัตริย์</p> <p>๓. นโยบายการแก้ไขปัญหาสังคมและความยากจนของรัฐบาล</p> <p>๔. แนวโน้มทิศทางการผลิตข้าวผลิตผลทางการเกษตรเพิ่มสูงขึ้น</p>	<p>๑. ประสบปัญหาต้นทุนทางการเกษตรสูง</p> <p>๒. ประสบปัญหาจากภัยธรรมชาติ อุทกภัย และภัยแล้ง ก่อให้เกิดความเสียหายต่อผลผลิตทางการเกษตรและเศรษฐกิจส่วนรวม</p> <p>๓. ประสบปัญหาโรคแมลงศัตรูพืชระบาด</p>
ความได้เปรียบเชิงยุทธศาสตร์	ความท้าทายเชิงยุทธศาสตร์
๑. ท่าเลที่ตั้งของตำบลมีการคมนาคมขนส่งที่สะดวก	๑. การทำอย่างไรเพื่อบริหารจัดการกับปัญหาคนไร้สถานะทางทะเบียน ยาเสพติด เด็กไม่เข้าศึกษาในสถานศึกษา ปัญหาที่อยู่อาศัยที่ไม่มีเอกสารสิทธิ
	๒. วางนโยบายไม่รับถ่ายโอนภารกิจที่ไม่พร้อมจะดำเนินการ

๓.๒ การประเมินสถานการณ์สภาพแวดล้อมภายนอกที่เกี่ยวข้อง

๓.๒.๑) การเปลี่ยนแปลงในประเทศที่จะส่งผลกระทบต่อ อบต.

- รัฐธรรมนูญฉบับใหม่จะส่งผลกระทบต่อองค์กรปกครองส่วนท้องถิ่นอย่างไร
- แนวโน้มการยกฐานะจาก อบต. เป็นเทศบาลทั่วประเทศ
- แนวโน้มการควมรวมองค์กรปกครองส่วนท้องถิ่นที่มีพื้นที่ในตำบลเดียวกันให้มีองค์กรเดียว
- การเพิ่มขึ้นหรือลดลงของการจัดสรรเงินงบประมาณให้ อบต.

๓.๒.๒) การเปลี่ยนแปลงในระดับภูมิภาคที่จะส่งผลกระทบต่อ อบต.

AEC หรือ Asean Economics Community คือการรวมตัวของชาติในอาเซียน ๑๐ ประเทศ โดยมี ไทย พม่า ลาว เวียดนาม มาเลเซีย สิงคโปร์ อินโดนีเซีย ฟิลิปปินส์ กัมพูชา บรูไน เพื่อที่จะให้มีผลประโยชน์ทางเศรษฐกิจร่วมกัน จะมีรูปแบบคล้ายๆ กลุ่ม Euro Zone นั้นเอง จะทำให้มีผลประโยชน์ อำนาจต่อรองต่างๆ กับคู่ค้าได้มากขึ้น และการนำเข้า ส่งออกของชาติในอาเซียนก็จะเสรี ยกเว้นสินค้าบางชนิดที่แต่ละประเทศอาจจะขอไว้ไม่ลดภาษีนำเข้า (เรียกว่าสินค้าอ่อนไหว)

Asean จะรวมตัวเป็น ประชาคมเศรษฐกิจอาเซียนและมีผลเป็นรูปธรรม ณ วันที่ ๓๑ ธันวาคม ๒๕๕๘ ณ วันนั้นจะทำให้ภูมิภาคนี้เปลี่ยนแปลงไปอย่างมาก โดย AEC Blueprint (แบบพิมพ์เขียว) หรือแนวทางที่จะให้ AEC เป็นไปคือ

๑. การเป็นตลาดและฐานการผลิตเดียวกัน
๒. การเป็นภูมิภาคที่มีขีดความสามารถในการแข่งขันสูง
๓. การเป็นภูมิภาคที่มีการพัฒนาทางเศรษฐกิจที่เท่าเทียมกัน
๔. การเป็นภูมิภาคที่มีการบูรณาการเข้ากับเศรษฐกิจโลก

จากการที่องค์การบริหารส่วนตำบลห้วยแก้วได้กำหนดยุทธศาสตร์การพัฒนา ไว้จำนวน ๖ ยุทธศาสตร์ ดังนั้น จึงวิเคราะห์การเปลี่ยนแปลงในระดับภูมิภาค หรือ การเข้าสู่ AEC ที่จะส่งผลกระทบต่อองค์การบริหารส่วนตำบลห้วยแก้ว ในยุทธศาสตร์ต่างๆ ดังนี้

๑. ยุทธศาสตร์การพัฒนาด้านการปรับปรุงโครงสร้างพื้นฐาน

การเข้าสู่ประชาคมเศรษฐกิจอาเซียน (AEC) ของไทย ทำให้องค์กรปกครองส่วนท้องถิ่นโดยเฉพาะอย่างยิ่งองค์การบริหารส่วนตำบลห้วยแก้ว ต้องให้ความสำคัญกับการพัฒนาโครงสร้างพื้นฐานเพื่อรองรับการหลั่งไหลเข้ามาของประชากรประเทศเพื่อนบ้านไม่ว่าจะเข้ามาในฐานะนักท่องเที่ยว คนทำงาน หรือการอื่นใด การพัฒนาโครงสร้างพื้นฐานที่สำคัญ เช่น ถนน บ้ายจราจรที่มีภาษาอังกฤษและภาษาต่างประเทศที่จำเป็น เป็นต้น ที่สำคัญการนำสินค้าทางการเกษตรออกไปจำหน่ายเพื่อความรวดเร็วต้องมีถนนที่ดีและปลอดภัย

๒. ยุทธศาสตร์การพัฒนาด้านการพัฒนาเศรษฐกิจจากฐานการเกษตรและฐานชุมชนที่เข้มแข็ง

องค์การบริหารส่วนตำบลห้วยแก้ว ต้องเร่งบูรณาการด้านสินค้าการเกษตรต่างๆ เช่น ข้าว อ้อย มันสำปะหลัง ผัก เป็นต้น ให้มีคุณภาพ รองรับการผลิตที่มีความเสรีมากขึ้น

๓. ยุทธศาสตร์การพัฒนาด้านการเสริมสร้างสังคมและคุณภาพชีวิตตามแนวทางเศรษฐกิจ

พอเพียงอย่างยั่งยืน

ปัญหาสังคมจะรุนแรงถ้าไม่ได้รับการวางแผนที่ดี การเสริมสร้างสังคมและคุณภาพชีวิต การให้ความสำคัญกับประชาชนในเรื่องชีวิตความเป็นอยู่โดยนำหลักปรัชญาของเศรษฐกิจพอเพียงมาปรับใช้และให้ประชาชนเกิดความรู้ความเข้าใจ สามารถดำรงชีวิตอยู่ได้อย่างมีความสุข โดยทุกคนในชุมชนจะต้องร่วมกันพัฒนาความรู้ความเข้าใจนั้นด้วย

๔. ยุทธศาสตร์การพัฒนาด้านการพัฒนาขีดความสามารถทางการบริหารและบริการสู่สากล

ด้านการเมืองในระดับชาติอาจยังความขัดแย้งด้านการเมืองระหว่างรัฐสมาชิกด้วยกันเอง รวมทั้งปัญหาการก่อการร้ายที่เป็นผลมาจากการเมือง ซึ่งประเทศใดประเทศหนึ่งไม่สามารถแก้ไขได้โดยลำพัง

การบริหารภาครัฐต้องเร่งรัดพัฒนาให้ตอบสนองการให้บริการ โดยเฉพาะอย่างยิ่งการให้บริการในด้านการอนุญาต อนุมัติ ต่างๆ การทำนิติกรรมต่างๆซึ่งเกี่ยวกับรัฐ เช่น การเสียภาษีบำรุงท้องที่ การเสียภาษีป้าย เป็นต้น โดยใช้หลักธรรมาภิบาลในการให้บริการประชาชน

๕. ยุทธศาสตร์การพัฒนาด้านการพัฒนามาตรฐานคุณภาพการศึกษาและระบบการจัดการเรียนรู้ให้หลากหลายเพื่อมุ่งสู่ความเป็นเลิศ

การศึกษา

องค์การบริหารส่วนตำบลห้วยแก้วให้ความสำคัญด้านการศึกษาเพราะว่าส่วนใหญ่แล้วนักเรียนล้วนเป็นบุตรหลานของชาวตำบลห้วยแก้วที่ศึกษาอยู่ในโรงเรียน

ศาสนา

องค์การบริหารส่วนตำบลห้วยแก้วให้ความสำคัญเกี่ยวกับด้านศาสนา ซึ่งส่วนใหญ่แล้วประชาชนตำบลห้วยแก้วนับถือศาสนาพุทธ

วัฒนธรรม

ประชาสังคมและวัฒนธรรมอาเซียน (ASEAN SOCIO-CULTURAL COMMUNITY) มีแผนปฏิบัติการด้านสังคมและวัฒนธรรมอาเซียนระบุในแผนปฏิบัติการเวียงจันทน์ที่สำคัญ คือ การพัฒนามนุษย์และการสร้างอัตลักษณ์อาเซียน ต้องสร้างความตระหนักรู้ถึงความแตกต่างในมรดกทางวัฒนธรรม เช่น มุสลิมมีอาหารที่เป็นข้อห้าม ตามธรรมเนียมบรูไนไม่มีการจับมือกับเพศตรงข้าม การใช้มือซ้ายในการส่งของหรือนามบัตรให้แก่ชาวมุสลิมถือเป็นสิ่งไม่สุภาพ เป็นต้น

ประเพณี

ตำบลห้วยแก้วมีประเพณีที่สำคัญและดำเนินการต่อเนื่องมาเป็นประจำทุกปี คือ ประเพณีบุญบั้งไฟ โดยได้รับการตอบรับและเข้าร่วมสืบสานประเพณีของประชาชนในพื้นที่และใกล้เคียงเป็นอย่างดี แต่ยังมีข้อจำกัดของระเบียบกฎหมายอยู่

๖. ยุทธศาสตร์การพัฒนาด้านการบริหารจัดการและการอนุรักษ์ทรัพยากรธรรมชาติและสิ่งแวดล้อม

การบริหารจัดการและการอนุรักษ์ทรัพยากรธรรมชาติถือได้ว่าเป็นสิ่งสำคัญที่องค์การบริหารส่วนตำบลห้วยแก้วดำเนินการมาโดยตลอด ซึ่งตระหนักถึงการพัฒนาของชุมชนที่เป็นไปอย่างรวดเร็ว ชุมชนเริ่มขยายตัวใหญ่ขึ้น ทรัพยากรธรรมชาติที่มีอยู่เริ่มลดน้อยลง การทำความเข้าใจกับประชาชนคืออีกสิ่งหนึ่งที่ต้องให้ช่วยกันอนุรักษ์และฟื้นฟูเพื่อให้รุ่นลูกรุ่นหลานได้เห็นต่อไป

3.3 ความเชื่อมโยงยุทธศาสตร์การพัฒนาจังหวัดกับยุทธศาสตร์การพัฒนาขององค์การบริหารส่วนตำบลห้วยแก้ว

แบบ ยท.๐๑

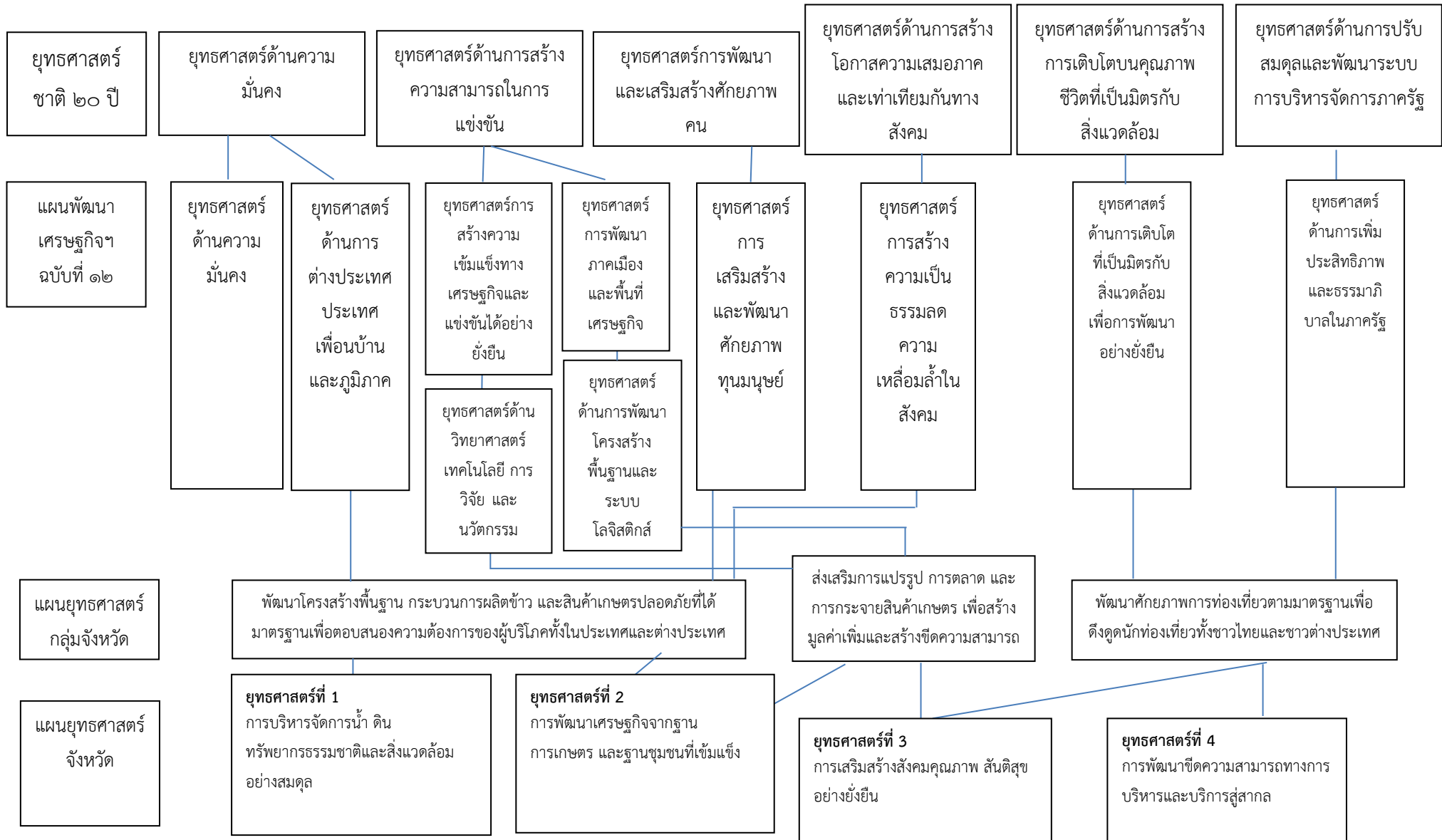

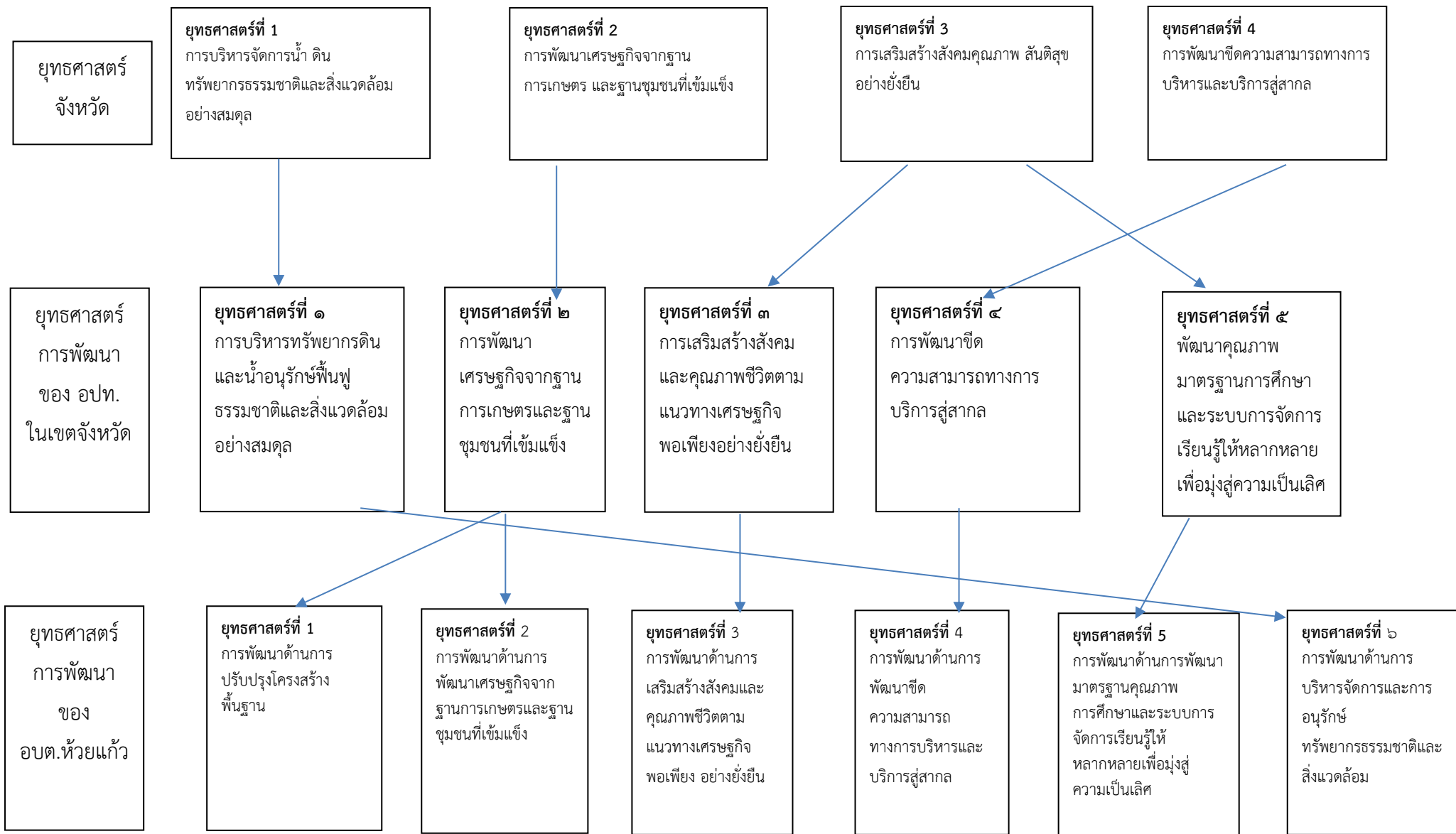

ยุทธศาสตร์การพัฒนาของ อปท.ในเขตจังหวัด และแนวทางการพัฒนาของ อปท.ในเขตจังหวัด

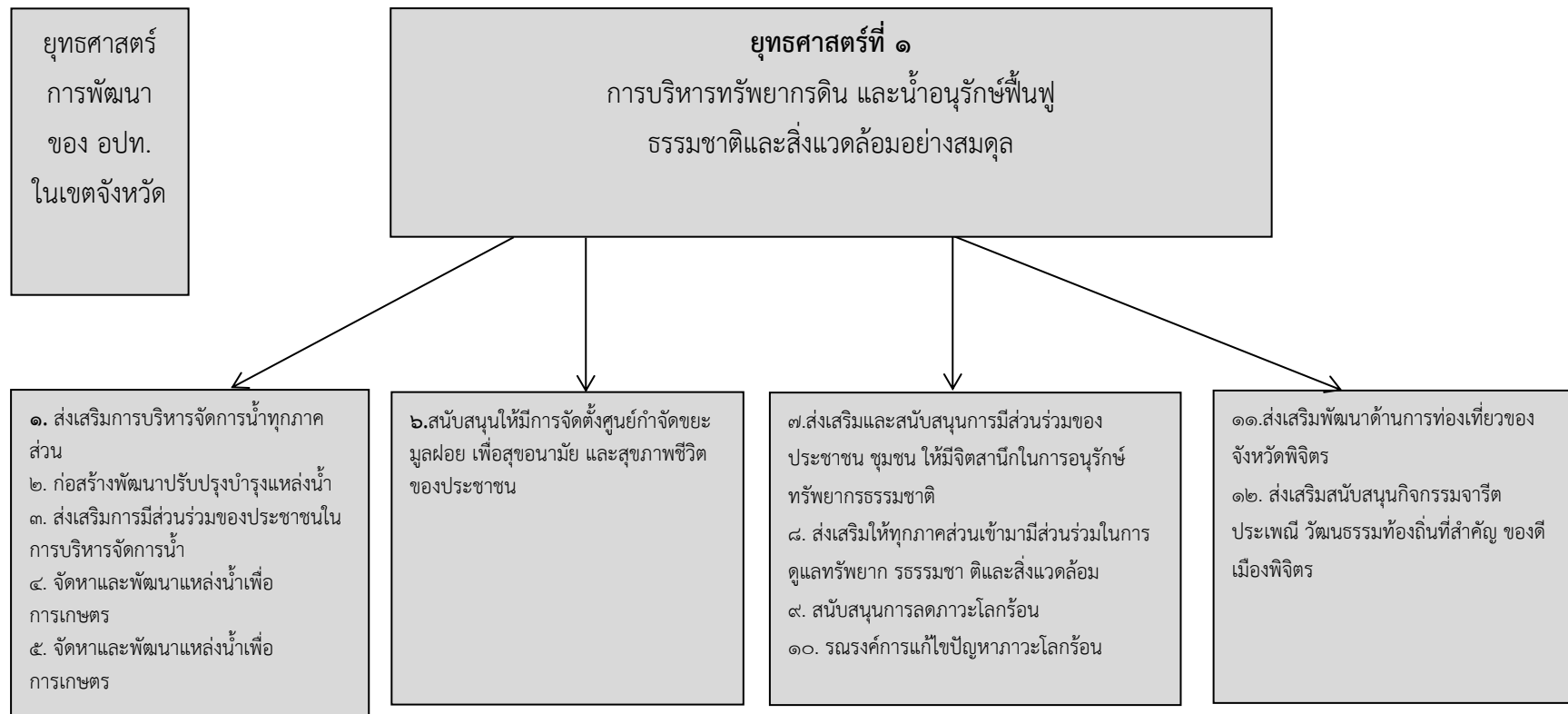

ยุทธศาสตร์การพัฒนาของ อปท.ในเขตจังหวัด และแนวทางการพัฒนาของ อปท.ในเขตจังหวัด

ยุทธศาสตร์
การพัฒนา
ของ อปท.
ในเขต
จังหวัด

ยุทธศาสตร์ที่ ๒ การพัฒนาเศรษฐกิจจากฐานการเกษตรและ
ฐานชุมชนที่เข้มแข็ง

- ๑. ก่อสร้างพัฒนาปรับปรุงระบบ สาธารณูปโภค สาธารณูปการ
- ๒. ก่อสร้างพัฒนาปรับปรุงบำรุงเส้นทางคมนาคม แหล่งน้ำ
- ๓. ประสานความร่วมมือในการจัดทำผังเมืองรวมจังหวัด
- ๔. สนับสนุนและส่งเสริมการทำเกษตรผสมผสาน เกษตรทางเลือก เกษตรอินทรีย์ และเกษตรทฤษฎีใหม่
- ๕. ส่งเสริมการมีส่วนร่วมของประชาชนในการบริหารจัดการทรัพยากรน้ำ
- ๖. ส่งเสริมและสนับสนุนเกษตรกรรม ตามแนวทางปรัชญาเศรษฐกิจพอเพียง
- ๗. ส่งเสริมการผลิตและใช้ปุ๋ยชีวภาพ เพื่อลดต้นทุนการผลิตและเพิ่มรายได้ให้แก่ประชาชน

- ๘. จัดทำและพัฒนาแหล่งน้ำเพื่อการเกษตร
- ๙. ส่งเสริมการพัฒนาอุตสาหกรรมภายในครัวเรือน
- ๑๐. สนับสนุนการลงทุนของกลุ่มเกษตรกรให้มี การแปรรูปผลผลิตใน ชุมชนให้เกิดเป็นผลิตภัณฑ์ ที่หลากหลาย การจำหน่ายสินค้าเกษตรกรรมทุกรูปแบบ

- ๑๑. ส่งเสริมสินค้าหนึ่งตำบล หนึ่งผลิตภัณฑ์ ในด้านนวัตกรรม
- ๑๒. ส่งเสริมและสนับสนุนสินค้า “หนึ่งตำบลหนึ่งผลิตภัณฑ์” ของจังหวัดพิจิตรให้เป็นที่รู้จักแพร่หลาย
- ๑๓. สนับสนุนกลุ่มเกษตรกร ให้มีรายได้ และกระจายรายได้เพิ่มยิ่งขึ้น
- ๑๔. ส่งเสริมผลิตภัณฑ์ชุมชนในท้องถิ่นแบบครบวงจร

- ๑๕. ขับเคลื่อนพลังเศรษฐกิจพอเพียงสู่การปฏิบัติทั้งในภาคการเกษตรและนอกภาคเกษตร
- ๑๖. ส่งเสริมการพัฒนาทักษะและมีมือแรงงาน
- ๑๗. ส่งเสริมให้แรงงานทุกกลุ่มมีงานทำ มีอาชีพเสริม

ยุทธศาสตร์การพัฒนาของ อปท.ในเขตจังหวัด และแนวทางการพัฒนาของ อปท.ในเขตจังหวัด

ยุทธศาสตร์
การพัฒนา
ของ อปท.
ในเขต
จังหวัด

ยุทธศาสตร์ที่ ๓ การเสริมสร้างสังคมและคุณภาพชีวิตตามแนวทางเศรษฐกิจพอเพียงอย่างยั่งยืน

- ๑. ส่งเสริมและพัฒนาอาชีพให้แก่ประชาชน
- ๒. ป้องกันการแพร่ระบาดของโรคติดต่อ
- ๓. ส่งเสริมสุขภาพพลานามัยให้แก่ประชาชน
- ๔. ส่งเสริมเด็ก เยาวชน ให้ใช้เวลาว่างให้เกิดประโยชน์
- ๕. ส่งเสริมและพัฒนาคุณภาพชีวิตให้ประชาชนในด้านสาธารณสุขและสุขภาพ พาด้านการกีฬา
- ๖. พัฒนาคุณภาพชีวิตเด็ก สตรี คนชรา คนพิการ และผู้ด้อยโอกาส

- ๗. สนับสนุนการดำเนินงานด้านความมั่นคงปลอดภัยในชีวิตและทรัพย์สิน
- ๘. สนับสนุนการป้องกันและช่วยเหลือประชาชนที่ได้รับความเดือดร้อนจากภัยธรรมชาติและสาธารณภัย
- ๙. ส่งเสริมการสร้างครอบครัวอบอุ่นเข้มแข็ง
- ๑๐. ส่งเสริมการพัฒนาสนามกีฬาให้ได้มาตรฐาน
- ๑๑. ส่งเสริมกิจกรรมนันทนาการให้แก่ประชาชนทุกระดับ
- ๑๒. ส่งเสริมจัดการแข่งขันกีฬาเพื่อสร้างความสมานฉันท์ ระหว่างองค์กรต่างๆ

- ๑๓. ส่งเสริมขนบธรรมเนียมประเพณี ศิลปะ วัฒนธรรม และภูมิปัญญาท้องถิ่น
- ๑๔. ส่งเสริมและสนับสนุนการจัดการศึกษาทุกประเภทให้มีคุณภาพ
- ๑๕. สนับสนุนมาตรการป้องกันและปราบปรามอาชญากรรมและยาเสพติดทุกประเภท
- ๑๖. ส่งเคราะห์ผู้ประสบภัยพิบัติต่าง ๆ

ยุทธศาสตร์การพัฒนาของ อปท.ในเขตจังหวัด และแนวทางการพัฒนาของ อปท.ในเขตจังหวัด

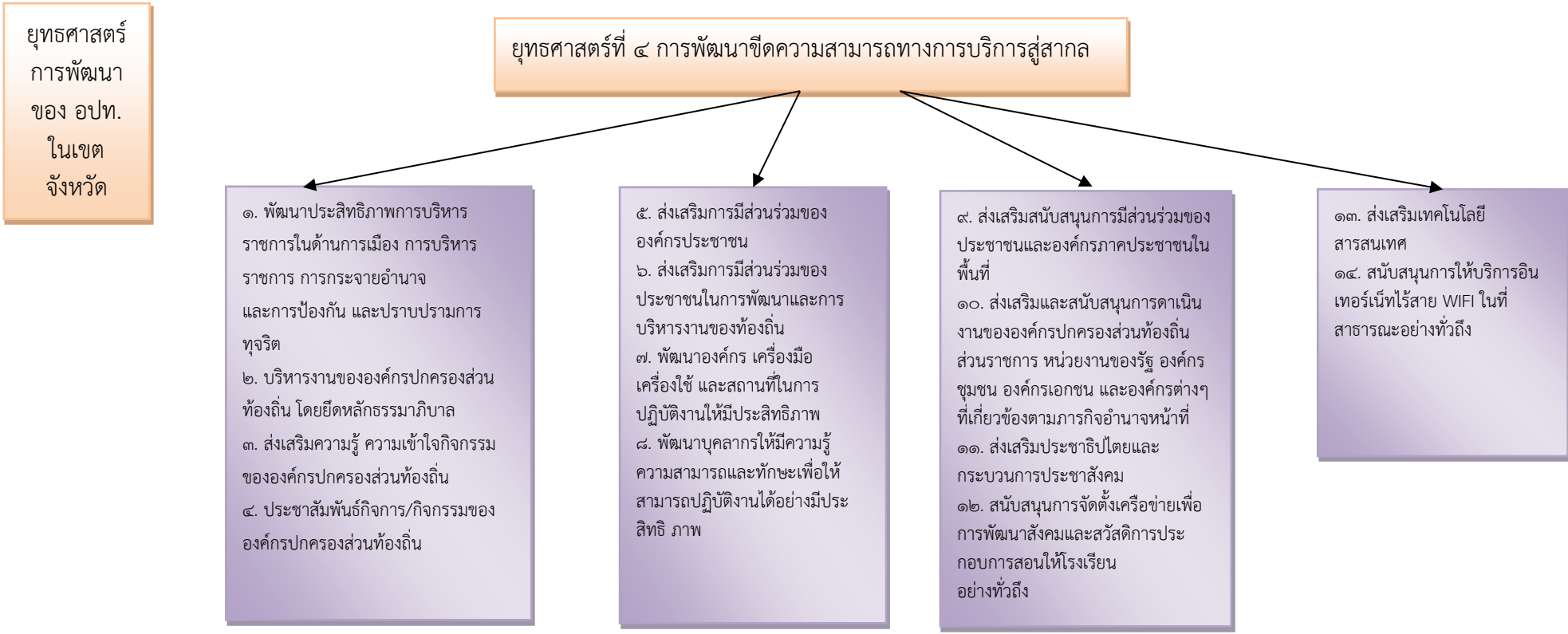

ยุทธศาสตร์การพัฒนาของ อปท.ในเขตจังหวัด และแนวทางการพัฒนาของ อปท.ในเขตจังหวัด

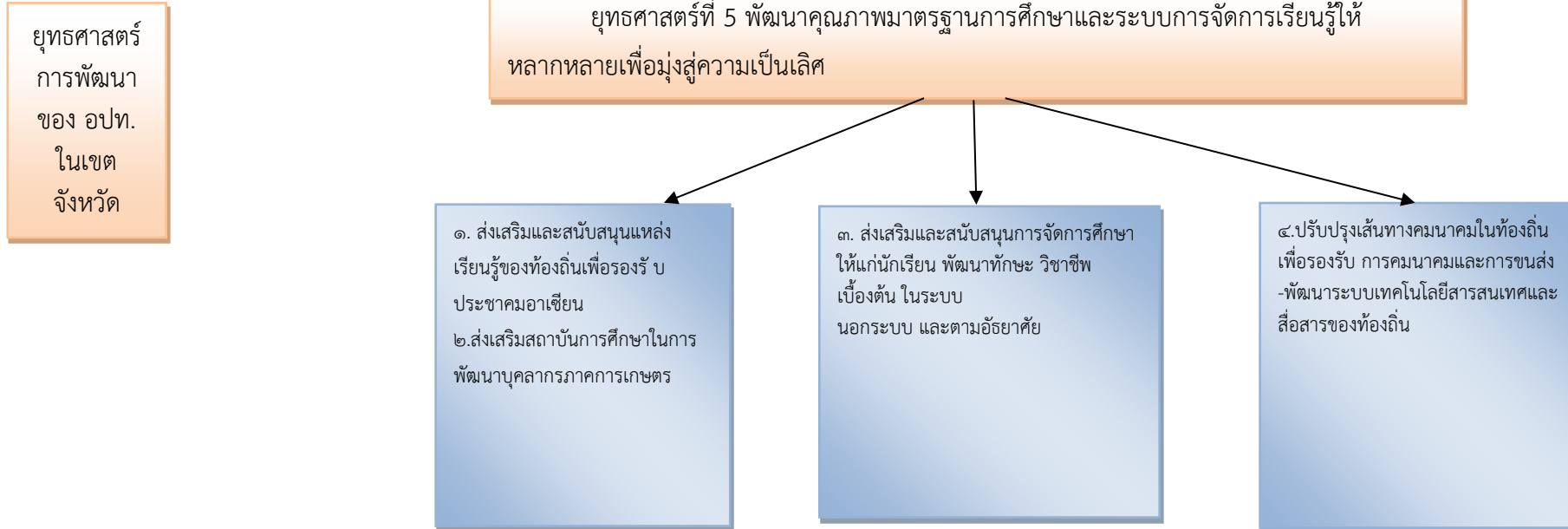

โครงสร้างเชื่อมโยงแผนยุทธศาสตร์การพัฒนา อปท.ในเขตจังหวัด กับ แผนพัฒนาท้องถิ่นสี่ปี อบต.ห้วยแก้ว (พ.ศ.๒๕๖๑-๒๕๖๔)

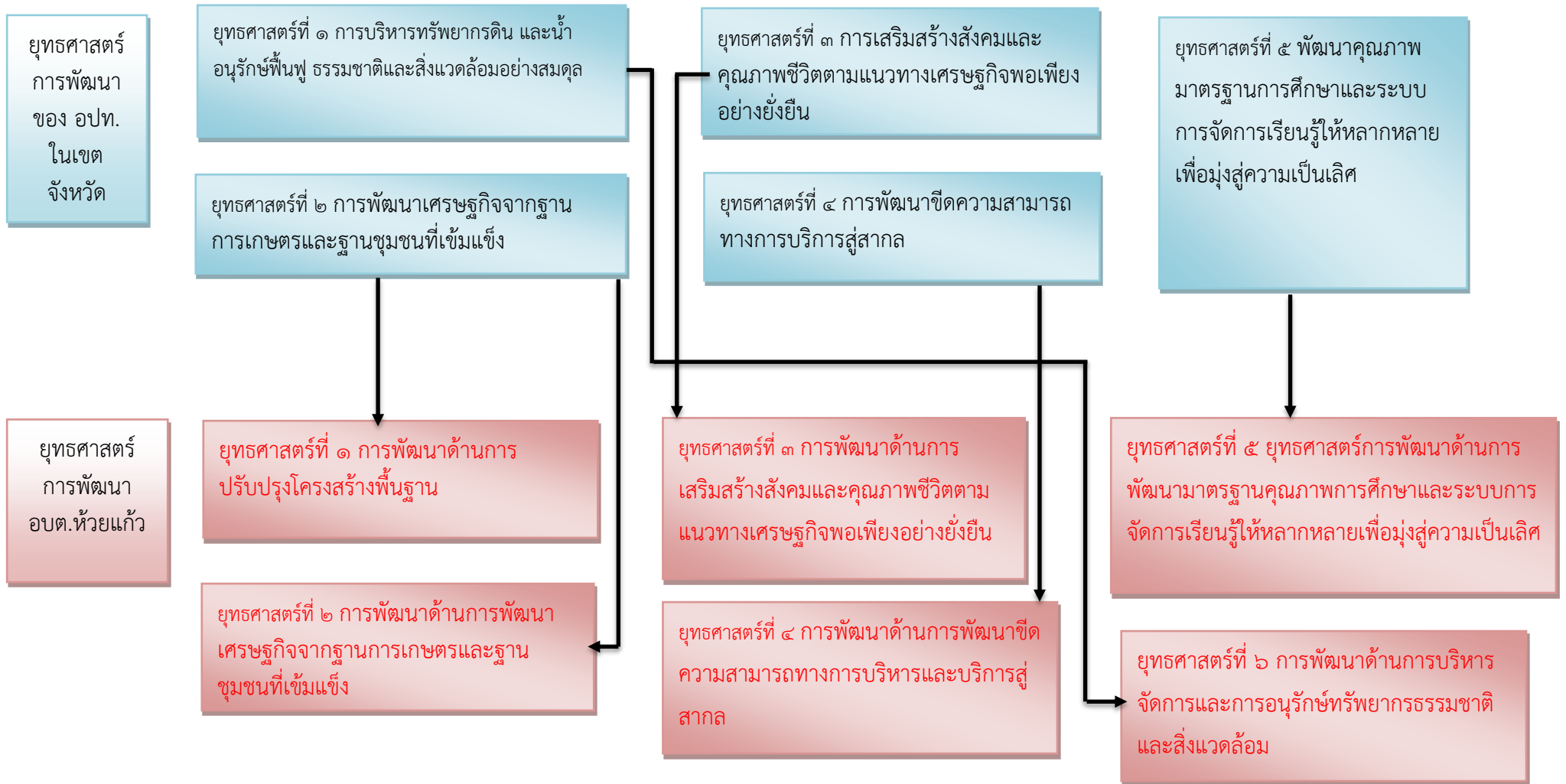

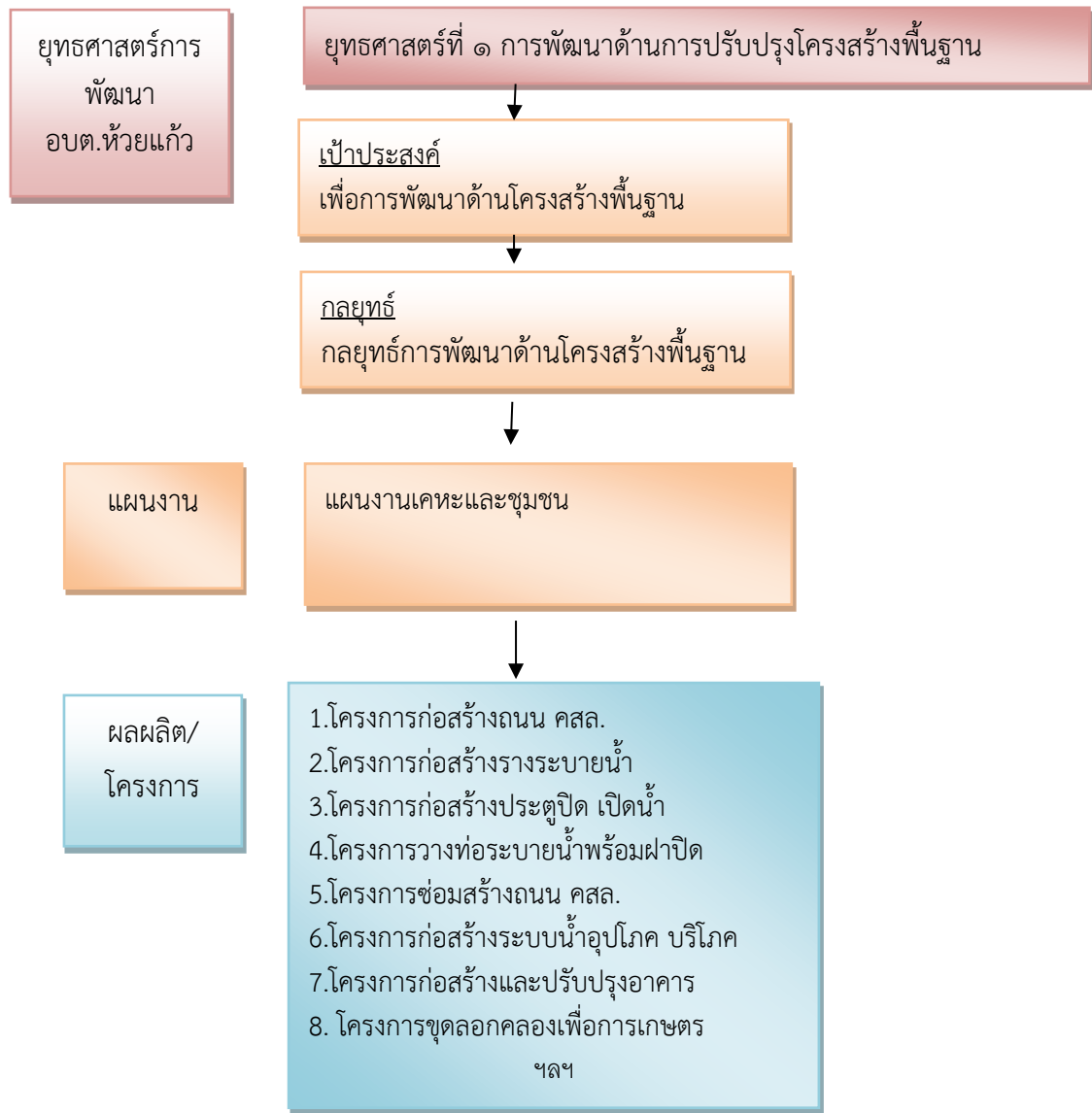

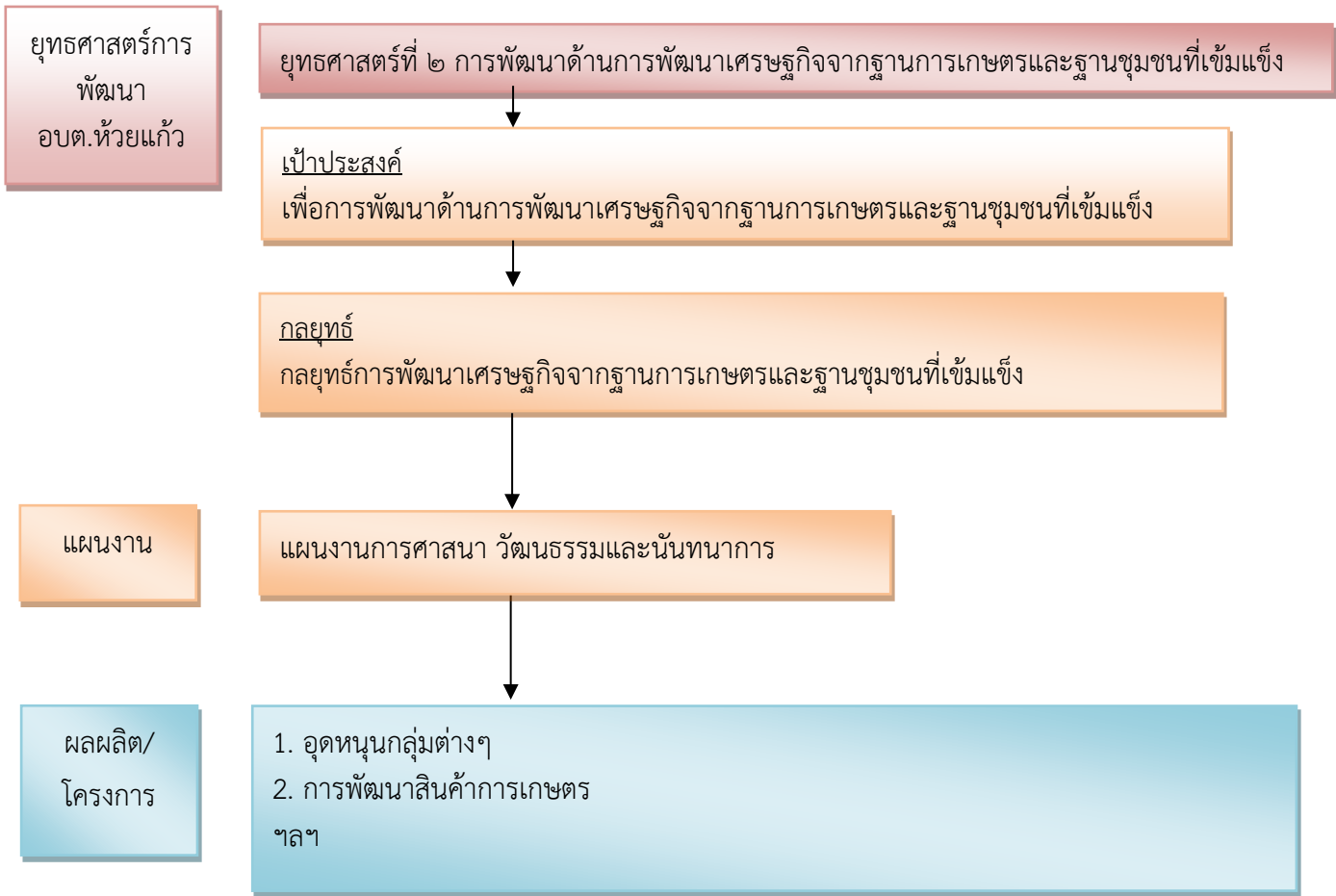

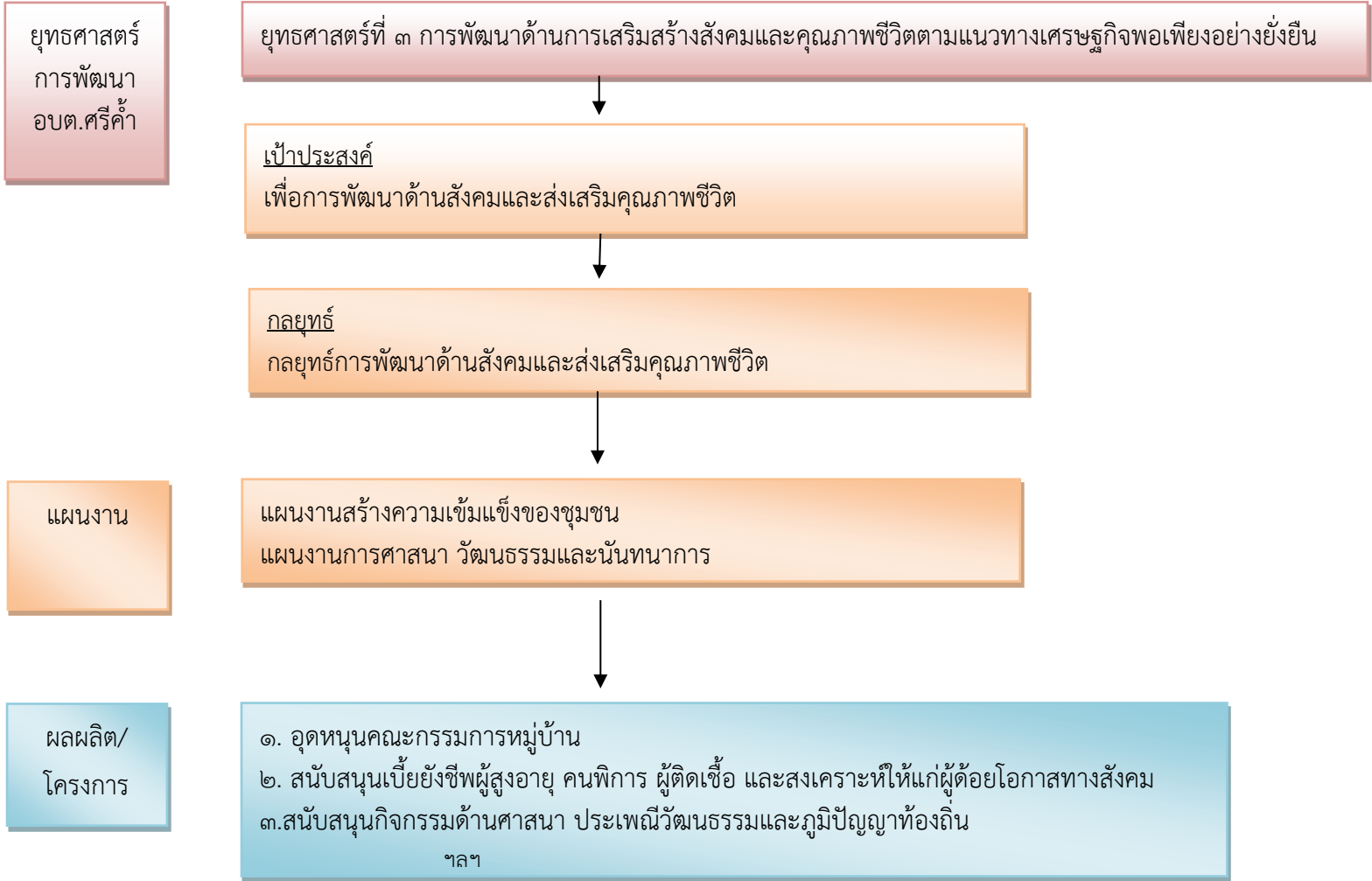

ยุทธศาสตร์การ
พัฒนา
อบต.ห้วยแก้ว

ยุทธศาสตร์ที่ ๔ การพัฒนาด้านการพัฒนาขีดความสามารถทางการบริหารและบริการสู่สากล

เป้าประสงค์
เพื่อการพัฒนาด้านการพัฒนาขีดความสามารถทางการบริหารและบริการสู่สากล

กลยุทธ์
กลยุทธ์การพัฒนาขีดความสามารถทางการบริหารและบริการสู่สากล

แผนงาน

แผนงานบริหารทั่วไป
แผนงานการศึกษา
แผนงานเคหะและชุมชน
แผนงานงบกลาง

ผลผลิต/
โครงการ

1. เงินเดือน/ค่าตอบแทนฝ่ายการเมือง
 2. ค่าใช้จ่ายสำหรับการเลือกตั้ง
 3. อุดหนุนศูนย์ข้อมูลข่าวสารการซื้อการจ้างฯ
 4. สนับสนุนการบริหารงานบุคคลและค่าตอบแทน
 5. เงินสำรองจ่าย
 6. สนับสนุน - ค่าใช้สอย ,ค่าวัสดุ, ค่าสาธารณูปโภค, ค่าครุภัณฑ์
 7. จัดหาวัสดุ /ซ่อมแซม/ปรับปรุง วัสดุ ครุภัณฑ์ ต่างๆ
 8. โครงการปรับปรุงระบบแผนที่ภาษีและทะเบียนทรัพย์สิน
- ฯลฯ

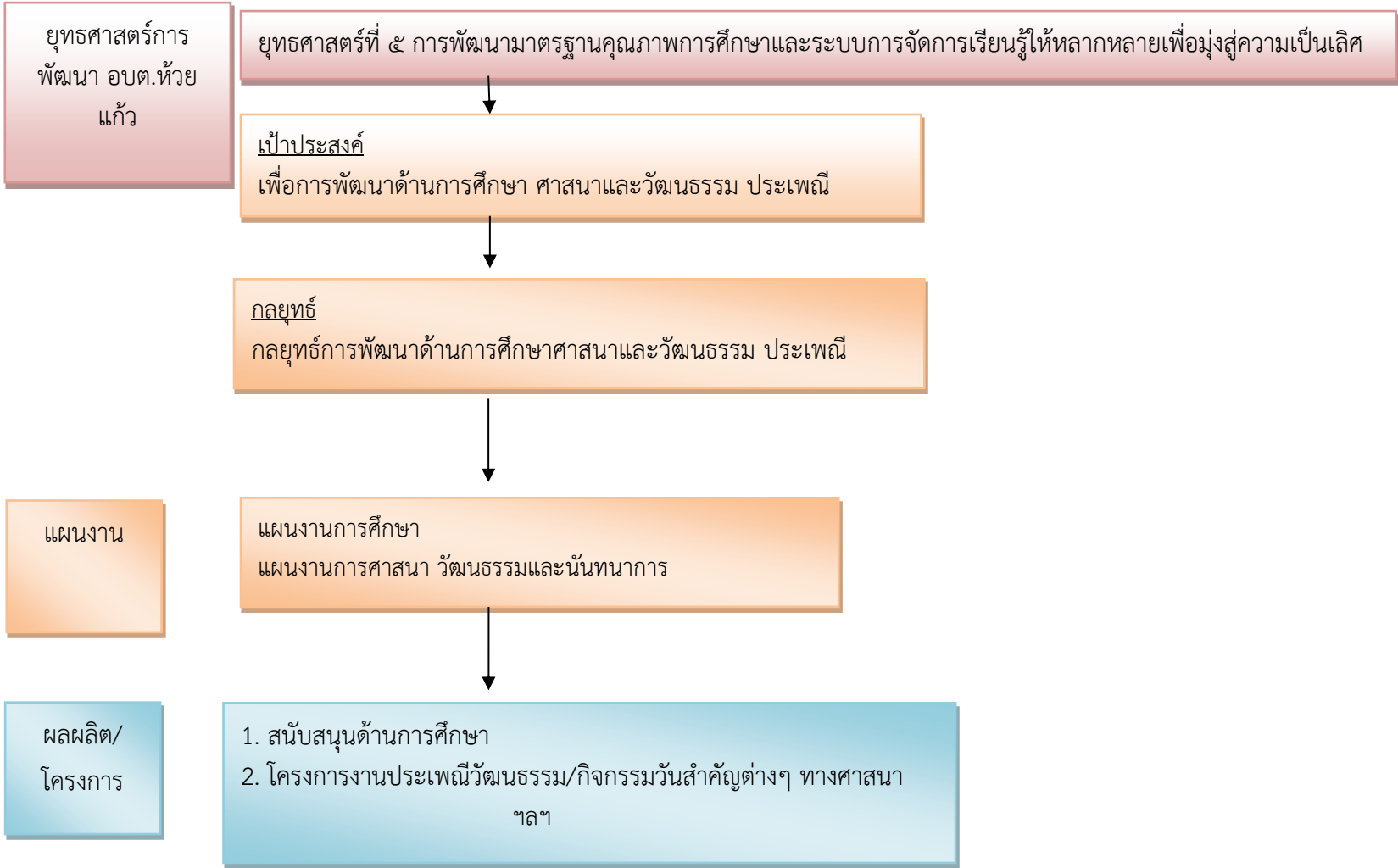

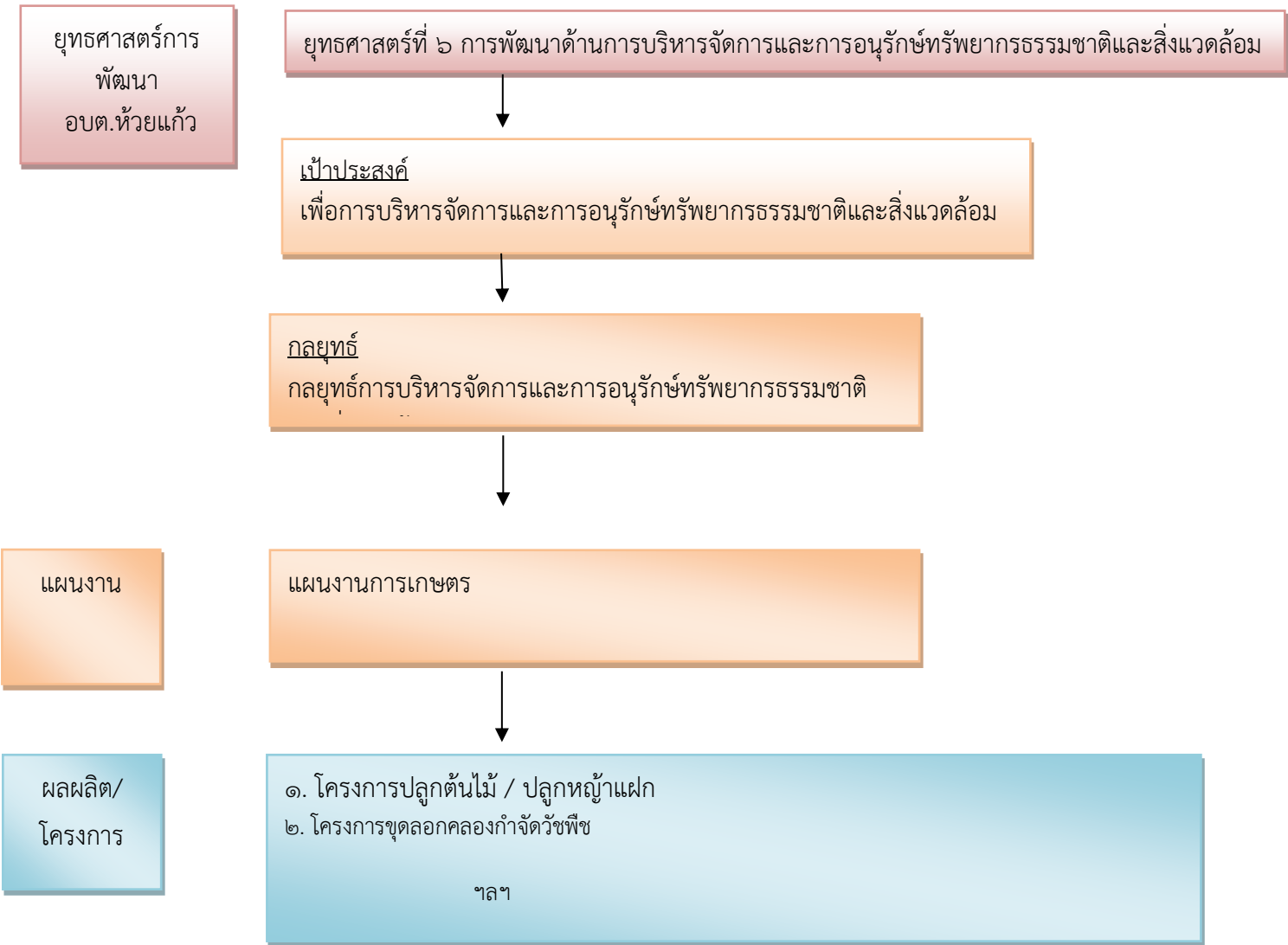

๓.๔ แผนผังยุทธศาสตร์ (Strategic map)

แบบ ยท.๐๒

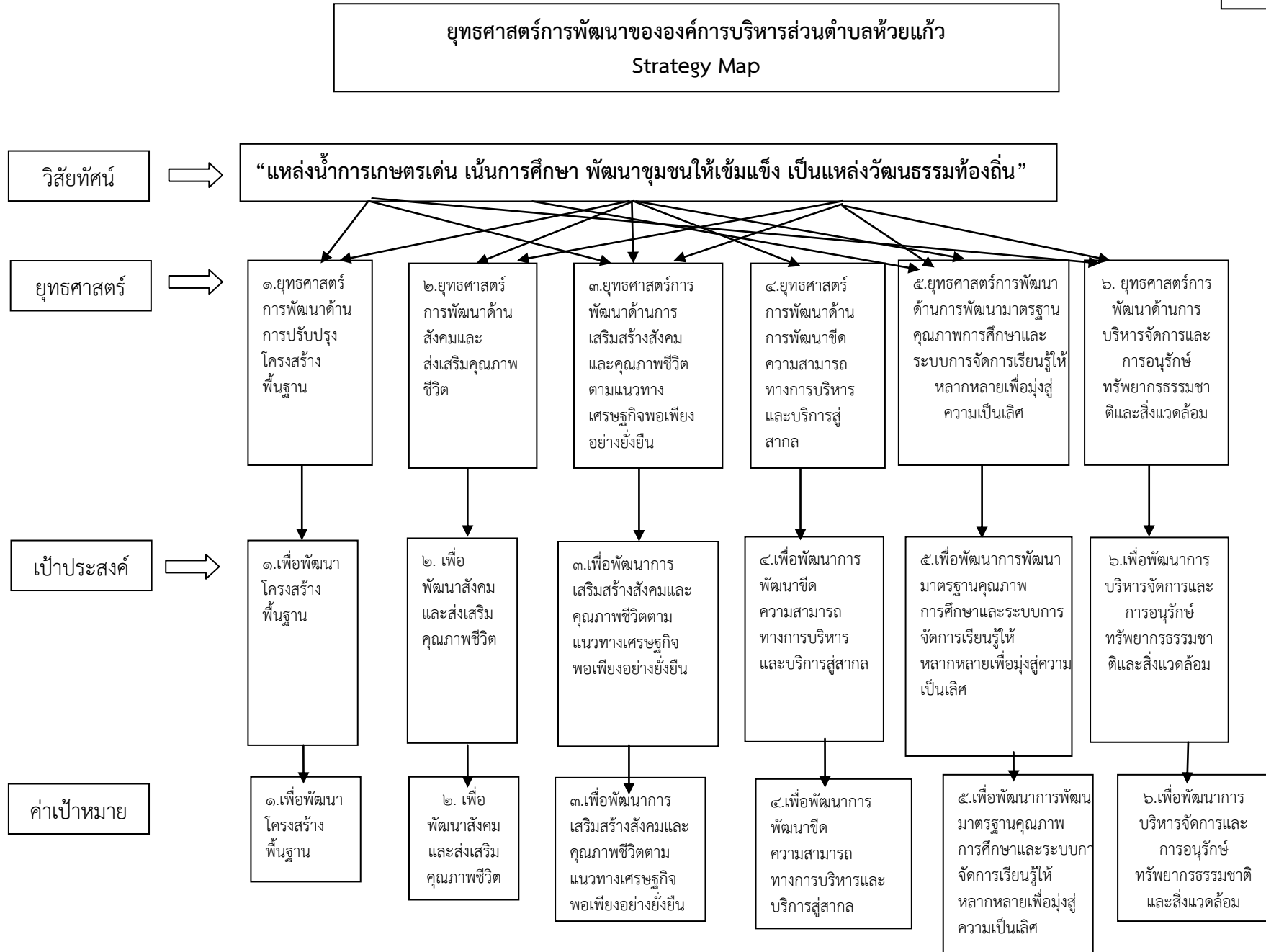

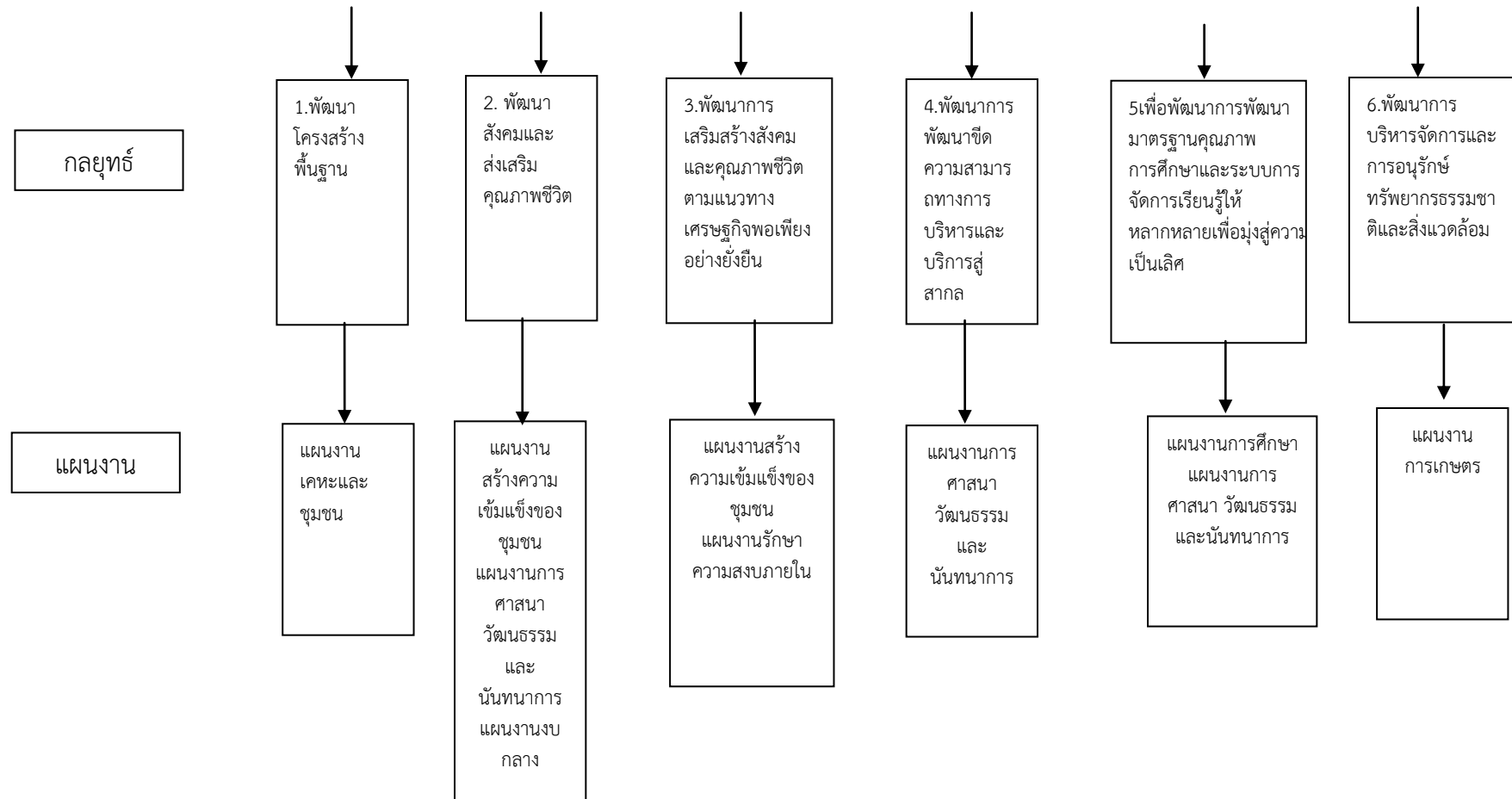

๓.๕ รายละเอียดยุทธศาสตร์

ความเชื่อมโยงกับยุทธศาสตร์จังหวัด	ยุทธศาสตร์อปท.ในเขตจังหวัด	ยุทธศาสตร์อปท.	เป้าประสงค์	ตัวชี้วัดผลผลิต/โครงการ	ค่าเป้าหมาย				ความก้าวหน้าของเป้าหมาย	กลยุทธ์	ผลผลิต/โครงการ	หน่วยงานรับผิดชอบหลัก	หน่วยสนับสนุน
					๖๑	๖๒	๖๓	๖๔					
ยุทธศาสตร์ที่ ๓	ยุทธศาสตร์ที่ ๓	ยุทธศาสตร์ที่ ๑ การพัฒนาปรับปรุงด้านโครงสร้างพื้นฐาน	เพื่อพัฒนาโครงสร้างพื้นฐาน	โครงสร้างพื้นฐานมีจำนวนเพิ่มมากขึ้น	๕๐	๖๐	๗๐	๘๐	๘๐	พัฒนาโครงสร้างพื้นฐาน	การก่อสร้างโครงสร้างพื้นฐานต่างๆ	กองช่าง	อบจ.
ยุทธศาสตร์ที่ ๒	ยุทธศาสตร์ที่ ๒	ยุทธศาสตร์ที่ ๒ การพัฒนาด้านการพัฒนาเศรษฐกิจจากฐานการเกษตรและฐานชุมชนที่เข้มแข็ง	การพัฒนาเศรษฐกิจจากฐานการเกษตรและฐานชุมชนที่เข้มแข็ง	เศรษฐกิจ สินค้าการเกษตรในตำบลห้วยแก้ว	๕๐	๖๐	๗๐	๘๐	๘๐	พัฒนาเศรษฐกิจจากฐานการเกษตรและฐานชุมชนที่เข้มแข็ง	โครงการด้านการพัฒนาเศรษฐกิจจากฐานการเกษตรและฐานชุมชนที่เข้มแข็ง	สำนักงานปลัด	กระทรวงเกษตรฯ
ยุทธศาสตร์ที่ ๓	ยุทธศาสตร์ที่ ๓	ยุทธศาสตร์ที่ ๓ การพัฒนาด้านการเสริมสร้างสังคมและคุณภาพชีวิตตามแนวทางเศรษฐกิจพอเพียง อย่างยั่งยืน	เพื่อพัฒนาสังคมและส่งเสริมคุณภาพชีวิต	ระดับคุณภาพชีวิตของประชาชนในตำบลห้วยแก้วเพิ่มขึ้นอย่างต่อเนื่อง	๕๐	๖๐	๗๐	๘๐	๘๐	พัฒนาสังคมและส่งเสริมคุณภาพชีวิต	โครงการด้านการพัฒนาสังคมและส่งเสริมคุณภาพชีวิต	สำนักงานปลัด	พม.

ความเชื่อมโยงกับยุทธศาสตร์จังหวัด	ยุทธศาสตร์อปท.ในเขตจังหวัด	ยุทธศาสตร์อปท.	เป้าประสงค์	ตัวชี้วัดผลผลิต/โครงการ	ค่าเป้าหมาย				ความก้าวหน้าของเป้าหมาย	กลยุทธ์	ผลผลิต/โครงการ	หน่วยงานรับผิดชอบหลัก	หน่วยสนับสนุน
					๖๑	๖๒	๖๓	๖๔					
ยุทธศาสตร์ที่ ๔	ยุทธศาสตร์ที่ ๔	ยุทธศาสตร์ที่ ๔ การพัฒนาด้านการพัฒนาขีดความสามารถทางการบริหารและบริการสู่สากล	เพื่อพัฒนาด้านการเมือง การบริหาร และการบริการ	๑.ประชาชนได้ประโยชน์ในชุมชนมีความก้าวหน้า ชุมชนมีศักยภาพเข้มแข็งเพิ่มมากขึ้น ๒.ประสิทธิภาพการบริหารจัดการขององค์กรเพิ่มขึ้น ๓.การบริการมีประสิทธิภาพ	๕๐	๖๐	๗๐	๘๐	๘๐	พัฒนาด้านการเมือง การบริหารและการบริการ	โครงการด้านการเมือง การบริหาร และการบริการ	สำนักงานปลัด กองคลัง กองช่าง กองการศึกษา	กท. อำเภอ จังหวัด กรมส่งเสริม
ยุทธศาสตร์ที่ ๓	ยุทธศาสตร์ที่ ๕	ยุทธศาสตร์ที่ ๕ การพัฒนาตามมาตรฐานคุณภาพการศึกษา และระบบการจัดการเรียนรู้ให้หลากหลายเพื่อมุ่งสู่ความเป็นเลิศ	เพื่อพัฒนาทางการศึกษา ศาสนาและวัฒนธรรม ประเพณี	๑.ระบบการศึกษาได้รับการพัฒนาและมีคุณภาพเพิ่มขึ้น ๒.ศาสนา ขนบธรรมเนียม ประเพณี วัฒนธรรมท้องถิ่นได้รับการอนุรักษ์และบำรุงรักษาเพิ่มขึ้นอย่างต่อเนื่อง	๕๐	๖๐	๗๐	๘๐	๘๐	พัฒนาทางการศึกษา ศาสนาและวัฒนธรรม ประเพณี	โครงการทางการศึกษา ศาสนาและวัฒนธรรม ประเพณี	กองการศึกษา สำนักปลัด	กระทรวงศึกษา กระทรวงวัฒนธรรม
ยุทธศาสตร์ที่ ๑	ยุทธศาสตร์ที่ ๑	ยุทธศาสตร์ที่ ๑ การพัฒนาด้านการบริหารจัดการและการอนุรักษ์ทรัพยากรธรรมชาติและสิ่งแวดล้อม	เพื่อพัฒนาด้านการบริหารจัดการและการอนุรักษ์ทรัพยากรธรรมชาติและสิ่งแวดล้อม	ทรัพยากรธรรมชาติ และสิ่งแวดล้อมภายใต้การบริหารจัดการดูแลอนุรักษ์และฟื้นฟูเพิ่มขึ้น	๕๐	๖๐	๗๐	๘๐	๘๐	พัฒนาการบริหารจัดการและการอนุรักษ์ทรัพยากรธรรมชาติและสิ่งแวดล้อม	โครงการด้านการบริหารจัดการและการอนุรักษ์ทรัพยากรธรรมชาติและสิ่งแวดล้อม	สำนักงานปลัด	กระทรวงทรัพยากรธรรมชาติและสิ่งแวดล้อม

ส่วนที่ ๔ การนำแผนพัฒนาท้องถิ่นสี่ปีไปสู่การปฏิบัติ

๑. ยุทธศาสตร์การพัฒนาและแผนงาน

ที่	ยุทธศาสตร์	ด้าน	แผนงาน	หน่วยงานรับผิดชอบหลัก	หน่วยงานสนับสนุน
๑	ยุทธศาสตร์การพัฒนาปรับปรุงด้านโครงสร้างพื้นฐาน	บริการชุมชนและสังคม	แผนงานสร้างความเข้มแข็งของชุมชน แผนงานเคหะและชุมชน	กองช่าง อบจ.พิจิตร	สำนักปลัด กองคลัง ศึกษา
๒	ยุทธศาสตร์การพัฒนาด้านการพัฒนาเศรษฐกิจจากฐานการเกษตรและฐานชุมชนที่เข้มแข็ง	การเศรษฐกิจ การดำเนินงานอื่น	แผนงานการเกษตร	สำนักปลัด กองช่าง	กองคลัง กองช่าง ศึกษา
๓	ยุทธศาสตร์การพัฒนาด้านการเสริมสร้างสังคมและคุณภาพชีวิตตามแนวทางเศรษฐกิจพอเพียงอย่างยั่งยืน	สังคมและคุณภาพชีวิต	แผนงานสร้างความเข้มแข็งของชุมชน แผนงานสาธารณสุข แผนงานงบกลาง แผนงานรักษาความสงบภายใน	สำนักปลัด	กองคลัง กองช่าง
๔	ยุทธศาสตร์การพัฒนาด้านการพัฒนาขีดความสามารถทางการบริหารและบริการสู่สากล	บริหารทั่วไป การดำเนินงานอื่น	แผนงานบริหารทั่วไป แผนงานสร้างความเข้มแข็งของชุมชน แผนงานงบกลาง	สำนักปลัด หน่วยงานที่รับเงินอุดหนุน	กองคลัง กองช่าง ศึกษา
๕	ยุทธศาสตร์พัฒนามาตรฐานคุณภาพการศึกษาและระบบการจัดการเรียนรู้ให้หลากหลายเพื่อมุ่งสู่ความเป็นเลิศ	บริการชุมชนและสังคม บริการชุมชนและสังคม	แผนงานการศึกษา แผนงานการศาสนา วัฒนธรรมและนันทนาการ	กองการศึกษา หน่วยงานที่รับเงินอุดหนุน	สำนักปลัด กองคลัง กองช่าง
๖	ยุทธศาสตร์พัฒนาด้านการบริหารจัดการและการอนุรักษ์ทรัพยากรธรรมชาติและสิ่งแวดล้อม	การเศรษฐกิจ	แผนงานการเกษตร	สำนักปลัด	กองคลัง กองช่าง ศึกษา

๒.บัญชีโครงการพัฒนาท้องถิ่น

แบบ ผ.๐๑

รายละเอียดโครงการพัฒนา แผนพัฒนาท้องถิ่นสี่ปี (พ.ศ.๒๕๖๑ - ๒๕๖๔) องค์การบริหารส่วนตำบลห้วยแก้ว

ยุทธศาสตร์จังหวัดพิจิตร ที่ ๓ การเสริมสร้างสังคมคุณภาพสันติสุขอย่างยั่งยืน

ยุทธศาสตร์การพัฒนาของ อปท. ในเขตจังหวัดที่ ๓ การเสริมสร้างสังคมและคุณภาพชีวิตตามแนวทางเศรษฐกิจพอเพียงอย่างยั่งยืน

๑. ยุทธศาสตร์การพัฒนาปรับปรุงด้านโครงสร้างพื้นฐาน

๑.๑ แผนงานเคหะและชุมชน

ที่	โครงการ	วัตถุประสงค์	เป้าหมาย (ผลผลิตของโครงการ)	งบประมาณและที่ผ่านมา				ตัวชี้วัด (KPI)	ผลลัพธ์ที่คาดว่าจะได้รับ	หน่วยงาน รับผิดชอบหลัก
				๒๕๖๑ (บาท)	๒๕๖๒ (บาท)	๒๕๖๓ (บาท)	๒๕๖๔ (บาท)			
หมู่ที่ ๑										
๑	ก่อสร้างถนน คสล.จากถนนสายเอเชีย ๑๑๗ ถึงทุ่งสามบาท หมู่ ๑ บ้านห้วยแก้ว	เพื่อให้ประชาชนได้รับความสะดวกในการเดินทางและขนส่ง	ก่อสร้างถนน คสล. สายเข้าทุ่งสามบาท ระยะทางยาว ๑,๕๐๐ เมตร กว้าง ๔ เมตร (รายละเอียดตามแบบที่ อบต.ห้วยแก้ว กำหนด)	๒๕๐,๐๐๐	๓๓๐,๐๐๐	๓๐๐,๐๐๐	๓๐๐,๐๐๐	ประชาชน ร้อยละ ๘๐ ของหมู่บ้านได้ใช้ประโยชน์จากโครงการนี้	ประชาชนได้รับการบริการสาธารณะที่มีคุณภาพ	กองช่าง
๒	ก่อสร้างถนน คสล. สายเอเชีย ๑๑๗ ถึง บึงเต่า หมู่ ๑ บ้านห้วยแก้ว	เพื่อให้ประชาชนได้รับความสะดวกในการเดินทางและขนส่ง	ก่อสร้างถนน คสล. สายเข้าบึงเต่าระยะทางยาว ๑,๐๐๐ เมตร กว้าง ๔ เมตร(รายละเอียดตามแบบ อบต.ห้วยแก้ว กำหนด)	๒๕๐,๐๐๐	๒๕๐,๐๐๐	๒๕๐,๐๐๐	๒๕๐,๐๐๐	ประชาชน ร้อยละ ๘๐ ของหมู่บ้านได้ใช้ประโยชน์จากโครงการนี้	ประชาชนได้รับการบริการสาธารณะที่มีคุณภาพ	กองช่าง
๓	ก่อสร้างถนน คสล. สายห้วยแก้ว หมู่ ๑ - หอนงหวาย หมู่ ๗	เพื่อให้ประชาชนได้รับความสะดวกในการเดินทางและขนส่ง	ก่อสร้างถนน คสล. สายห้วยแก้ว หมู่ ๑ - หอนงหวาย หมู่ ๗ ระยะทางยาว ๓๕๐ เมตร กว้าง ๔ เมตร (รายละเอียดตามแบบ อบต.ห้วยแก้ว กำหนด)	๖๘๐,๐๐๐	-	-	-	ประชาชน ร้อยละ ๘๐ ของหมู่บ้านได้ใช้ประโยชน์จากโครงการนี้	ประชาชนได้รับการบริการสาธารณะที่มีคุณภาพ	กองช่าง

ที่	โครงการ	วัตถุประสงค์	เป้าหมาย (ผลผลิตของโครงการ)	งบประมาณและที่ผ่านมา				ตัวชี้วัด (KPI)	ผลลัพธ์ที่คาดว่าจะได้รับ	หน่วยงาน รับผิดชอบหลัก
				๒๕๖๑ (บาท)	๒๕๖๒ (บาท)	๒๕๖๓ (บาท)	๒๕๖๔ (บาท)			
	หมู่ที่ ๑									
๔	ก่อสร้างถนนลูกรังพร้อม บดอัดสายนา นายแล้ - นานางเป้า หมู่ ๑ บ้านห้วย แก้ว	เพื่อให้ประชาชน ได้รับความสะดวก ในการเดินทางและ ขนส่ง	ก่อสร้างถนนลูกรังบดอัดสายนา นายแล้ - นานางเป้าระยะทาง ยาว ๒,๐๐๐ เมตร กว้าง ๔ เมตร (รายละเอียดตามแบบ อบต.ห้วยแก้ว กำหนด)	-	๒๕๐,๐๐๐	-	-	ประชาชน ร้อยละ ๔๐ ของหมู่บ้านได้ใช้ ประโยชน์จากโครงการนี้	ประชาชนได้รับการ บริการสาธารณะที่มี คุณภาพ	กองช่าง
๕	ก่อสร้างถนนลูกรังบดอัด สายไร่นายสุวรรณ - ไร่นางเป้า	เพื่อให้ประชาชน ได้รับความสะดวก ในการเดินทางและ ขนส่ง	ก่อสร้างถนนลูกรังบดอัดสายไร่นา นายสุวรรณ - ไร่นางเป้า ระยะทางยาว ๑,๐๐๐ เมตร กว้าง ๔ เมตร(รายละเอียดตาม แบบ อบต.ห้วยแก้ว กำหนด)	-	-	-	๒๕๐,๐๐๐	ประชาชน ร้อยละ ๔๐ ของหมู่บ้านได้ใช้ ประโยชน์จากโครงการนี้	ประชาชนได้รับการ บริการสาธารณะที่มี คุณภาพ	กองช่าง
๖	ก่อสร้างถนนลูกรังบดอัด สายไร่นายสุวรรณ - นานายแล้	เพื่อให้ประชาชน ได้รับความสะดวก ในการเดินทางและ ขนส่ง	ก่อสร้างถนนลูกรังบดอัดสายไร่นา นายสุวรรณ - นานายแล้ ระยะทางยาว ๙๘๐ เมตร กว้าง ๓ เมตร(รายละเอียดตามแบบ อบต.ห้วยแก้ว กำหนด)	-	-	-	๒๕๐,๐๐๐	ประชาชน ร้อยละ ๔๐ ของหมู่บ้านได้ใช้ ประโยชน์จากโครงการนี้	ประชาชนได้รับการ บริการสาธารณะที่มี คุณภาพ	กองช่าง
๗	ปรับปรุงซ่อมแซมถนน ลูกรังบดอัดสาย ถนนสาย เอเชีย - ปตท.๕ หมู่ ๑ บ้านห้วยแก้ว	เพื่อให้ประชาชน ได้รับความสะดวก ในการเดินทางและ ขนส่ง	ปรับปรุงซ่อมแซมถนนลูกรังบด อัดสาย ถนนสายเอเชีย - ปตท.๕ ระยะทาง ๔,๑๓๕ เมตร (รายละเอียดตามแบบ อบต.ห้วย แก้ว กำหนด)	-	๒๕๐,๐๐๐	-	-	ประชาชน ร้อยละ ๔๐ ของหมู่บ้านได้ใช้ ประโยชน์จากโครงการนี้	ประชาชนได้รับการ บริการสาธารณะที่มี คุณภาพ	กองช่าง
๘	ปรับปรุงซ่อมแซมถนน ลูกรังบดอัดสายทุ่งสาม บาท - เชื่อมต่อ หมู่ ๗ หนองหวาย หมู่ ๑ บ้าน ห้วยแก้ว	เพื่อให้ประชาชน ได้รับความสะดวก ในการเดินทางและ ขนส่ง	ปรับปรุงซ่อมแซมถนนลูกรังบด อัดสายทุ่งสามบาท - เชื่อมต่อ หมู่ ๗ หนองหวายระยะทางยาว ๑,๓๐๐ เมตร (รายละเอียดตาม แบบ อบต.ห้วยแก้ว กำหนด)	-	-	๒๕๐,๐๐๐	-	ประชาชน ร้อยละ ๔๐ ของหมู่บ้านได้ใช้ ประโยชน์จากโครงการนี้	ประชาชนได้รับการ บริการสาธารณะที่มี คุณภาพ	กองช่าง

ที่	โครงการ	วัตถุประสงค์	เป้าหมาย (ผลผลิตของโครงการ)	งบประมาณและที่ผ่านมา				ตัวชี้วัด (KPI)	ผลลัพธ์ที่คาดว่าจะได้รับ	หน่วยงาน รับผิดชอบหลัก
				๒๕๖๑ (บาท)	๒๕๖๒ (บาท)	๒๕๖๓ (บาท)	๒๕๖๔ (บาท)			
๙	ปรับปรุงซ่อมแซมถนนลูกรัง บดอัดสายทุ่งสามบาท – บึงอีลาว หมู่ ๑ บ้านห้วย แก้ว	เพื่อให้ประชาชน ได้รับความสะดวกใน การเดินทางและ ขนส่ง	ปรับปรุงซ่อมแซมถนนลูกรัง บดอัดสายทุ่งสามบาท - บึง อีลาว ระยะทางยาว ๘๐๐ ม.(รายละเอียดตามแบบ อบต.ห้วยแก้ว กำหนด)	-	๒๕๐,๐๐๐	-	-	ประชาชน ร้อยละ ๔๐ ของหมู่บ้านได้ใช้ ประโยชน์จากโครงการนี้	ประชาชนได้รับการ บริการสาธารณะที่มี คุณภาพ	กองช่าง
๑๐	ปรับปรุงซ่อมแซมถนนลูกรัง บดอัดสายมาบแพบ ซอยตัน หมู่ ๑ บ้านห้วยแก้ว	เพื่อให้ประชาชน ได้รับความสะดวกใน การเดินทางและ ขนส่ง	ปรับปรุงซ่อมแซมถนนลูกรัง บดอัดสายมาบแพบ ซอยตัน ระยะทางยาว ๑,๒๓๐ ม. (รายละเอียดตามแบบ อบต. ห้วยแก้ว กำหนด)	-	-	๒๕๐,๐๐๐	-	ประชาชน ร้อยละ ๔๐ ของหมู่บ้านได้ใช้ ประโยชน์จากโครงการนี้	ประชาชนได้รับการ บริการสาธารณะที่มี คุณภาพ	กองช่าง
๑๑	ก่อสร้างถนนลูกรังพร้อมบด อัด สายกลุ่มบ้านนายสมร ศรีภา หมู่ ๑ บ้านห้วยแก้ว	เพื่อให้ประชาชน ได้รับความสะดวกใน การเดินทางและ ขนส่ง	ก่อสร้างถนนลูกรังพร้อมบด อัดระยะทางยาว ๒๐๐ เมตร กว้าง ๓ เมตร (รายละเอียดตามแบบ อบต. ห้วยแก้ว กำหนด)	-	-	๒๕๐,๐๐๐	-	ประชาชน ร้อยละ ๔๐ ของหมู่บ้านได้ใช้ ประโยชน์จากโครงการนี้	ประชาชนได้รับการ บริการสาธารณะที่มี คุณภาพ	กองช่าง
๑๒	ขยายเขตประปาหมู่บ้าน สายบึงเต่า หมู่ที่ ๑ บ้านห้วย แก้ว	เพื่อให้ประชาชนมีน้ำ ประปาใช้อย่างทั่วถึง	ขยายเขตประปาหมู่บ้าน สายบึงเต่า หมู่ที่ ๑ บ้านห้วย แก้ว(รายละเอียดตามแบบ อบต.ห้วยแก้ว กำหนด)	-	-	๒๕๐,๐๐๐	-	ประชาชน ร้อยละ ๒๐ ของหมู่บ้านได้ใช้ ประโยชน์จากโครงการนี้	ประชาชนได้รับการ บริการสาธารณะที่มี คุณภาพ	กองช่าง
๑๓	ก่อสร้างท่อระบายน้ำ บริเวณนายนายทองปาน หมู่ ๑ บ้านห้วยแก้ว	เพื่อระบายน้ำ ป้องกันน้ำท่วมพีซผล ทางการเกษตร	ก่อสร้างท่อระบายน้ำ บริเวณนายนายทองปาน (รายละเอียดตามแบบ อบต. ห้วยแก้ว กำหนด)	-	-	-	๒๕๐,๐๐๐	ประชาชน ร้อยละ ๒๐ ของหมู่บ้านได้ใช้ ประโยชน์จากโครงการนี้	ประชาชนได้รับการ บริการสาธารณะที่มี คุณภาพ	กองช่าง
๑๔	ก่อสร้างท่อระบายน้ำ บริเวณนายสมบุญ กุล ลำโณ หมู่ ๑ บ้านห้วยแก้ว	เพื่อระบายน้ำ ป้องกันน้ำท่วมพีซผล ทางการเกษตร	ก่อสร้างท่อระบายน้ำบริเวณ นายสมบุญ กุลลำโณ (รายละเอียดตามแบบ อบต. ห้วยแก้ว กำหนด)	-	-	-	๒๕๐,๐๐๐	ประชาชน ร้อยละ ๒๐ ของหมู่บ้านได้ใช้ ประโยชน์จากโครงการนี้	ประชาชนได้รับการ บริการสาธารณะที่มี คุณภาพ	กองช่าง

ที่	โครงการ	วัตถุประสงค์	เป้าหมาย (ผลผลิตของโครงการ)	งบประมาณและที่มา				ตัวชี้วัด (KPI)	ผลลัพธ์ที่คาดว่าจะได้รับ	หน่วยงาน รับผิดชอบหลัก
				๒๕๖๑ (บาท)	๒๕๖๒ (บาท)	๒๕๖๓ (บาท)	๒๕๖๔ (บาท)			
๑๕	ก่อสร้างท่อระบายน้ำบริเวณนายนามณี กองคำ หมู่ ๑ บ้านห้วยแก้ว	เพื่อระบายน้ำป้องกันน้ำท่วมพืชผลทางการเกษตร	ก่อสร้างท่อระบายน้ำบริเวณนายนามณี กองคำ(รายละเอียดตามแบบ อบต.ห้วยแก้ว กำหนด)	-	-	-	๒๕๐,๐๐๐	ประชาชน ร้อยละ ๒๐ ของหมู่บ้านได้ใช้ประโยชน์จากโครงการนี้	ประชาชนได้รับการบริการสาธารณะที่มีคุณภาพ	กองช่าง
๑๖	ก่อสร้างท่อระบายน้ำบริเวณสายเกาะลูกเขย หมู่ ๑ บ้านห้วยแก้ว	เพื่อระบายน้ำป้องกันน้ำท่วมขัง	เพื่อก่อสร้างท่อระบายน้ำบริเวณสายเกาะลูกเขย(รายละเอียดตามแบบ อบต.ห้วยแก้ว กำหนด)	-	๒๕๐,๐๐๐	-	-	ประชาชน ร้อยละ ๒๐ ของหมู่บ้านได้ใช้ประโยชน์จากโครงการนี้	ประชาชนได้รับการบริการสาธารณะที่มีคุณภาพ	กองช่าง
๑๗	ก่อสร้างท่อระบายน้ำบริเวณบ้านนายบุญเหลือ กองสินแก้ว หมู่ ๑ บ้านห้วยแก้ว	เพื่อระบายน้ำป้องกันน้ำท่วมพืชผลทางการเกษตร	ก่อสร้างท่อระบายน้ำบริเวณบ้านนายบุญเหลือ กองสินแก้ว (รายละเอียดตามแบบ อบต.ห้วยแก้ว กำหนด)	-	-	๒๕๐,๐๐๐	-	ประชาชน ร้อยละ ๒๐ ของหมู่บ้านได้ใช้ประโยชน์จากโครงการนี้	ประชาชนได้รับการบริการสาธารณะที่มีคุณภาพ	กองช่าง
๑๘	ก่อสร้างท่อระบายน้ำสายบ้านนายชู โถนทา หมู่ ๑ บ้านห้วยแก้ว	เพื่อระบายน้ำป้องกันน้ำท่วมขัง	เพื่อก่อสร้างท่อระบายน้ำสายบ้านนายชู โถนทา (รายละเอียดตามแบบแปลน อบต.ห้วยแก้ว กำหนด)	-	-	-	๒๕๐,๐๐๐	ประชาชน ร้อยละ ๒๐ ของหมู่บ้านได้ใช้ประโยชน์จากโครงการนี้	ประชาชนได้รับการบริการสาธารณะที่มีคุณภาพ	กองช่าง
๑๙	ก่อสร้างท่อลอดเหลี่ยมคสล.บริเวณสายสามแยกทุ่งสามบาท หมู่ ๑ บ้านห้วยแก้ว	เพื่อระบายน้ำป้องกันน้ำท่วมพืชผลทางการเกษตร	ก่อสร้างท่อลอดเหลี่ยม คสล.บริเวณสายสามแยกทุ่งสามบาท (รายละเอียดตามแบบ อบต.ห้วยแก้ว กำหนด)	-	-	๓๒๐,๐๐๐	-	ประชาชน ร้อยละ ๘๐ ของหมู่บ้านได้ใช้ประโยชน์จากโครงการนี้	ประชาชนได้รับการบริการสาธารณะที่มีคุณภาพ	กองช่าง
๒๐	ก่อสร้างประตูปิด-เปิดน้ำ ๒ ช่องทางสายข้างบ้านนายทองแดง สายสวาท หมู่ ๑ บ้านห้วยแก้ว	เพื่อระบายน้ำป้องกันน้ำท่วมพืชผลทางการเกษตร และกักเก็บน้ำ	ก่อสร้างประตูปิด-เปิดน้ำ ๒ ช่องทางสายข้างบ้านนายทองแดง สายสวาท(รายละเอียดตามแบบ อบต.ห้วยแก้ว กำหนด)	-	๑๕๐,๐๐๐	-	-	ประชาชน ร้อยละ ๘๐ ของหมู่บ้านได้ใช้ประโยชน์จากโครงการนี้	ประชาชนได้รับการบริการสาธารณะที่มีคุณภาพ	กองช่าง

ที่	โครงการ	วัตถุประสงค์	เป้าหมาย (ผลผลิตของโครงการ)	งบประมาณและที่มา				ตัวชี้วัด (KPI)	ผลลัพธ์ที่คาดว่าจะได้รับ	หน่วยงาน รับผิดชอบหลัก
				๒๕๖๑ (บาท)	๒๕๖๒ (บาท)	๒๕๖๓ (บาท)	๒๕๖๔ (บาท)			
	หมู่ที่ ๒									
๒๑	ปรับปรุงถนน คสล.สายหน้าบ้านนายชลอ บุญดี – บ้านนายบุญโฮม กองสินแก้ว หมู่ ๒ บ้านห้วยแก้ว	เพื่อให้ประชาชนได้รับความสะดวกในการเดินทางและขนส่ง	ปรับปรุงถนน คสล.สายหน้าบ้านนายชลอ บุญดี – บ้านนายบุญโฮม กองสินแก้ว (รายละเอียดตามแบบ อนุมัติ. ห้วยแก้ว กำหนด)	๕๐๐,๐๐๐	-	-	-	ประชาชน ร้อยละ ๘๐ ของหมู่บ้านได้ใช้ประโยชน์จากโครงการนี้	ประชาชนได้รับการบริการสาธารณะที่มีคุณภาพ	กองช่าง
๒๒	ก่อสร้างถนน คสล.สายรอบบึงคุณ หมู่ ๒ บ้านห้วยแก้ว	เพื่อให้ประชาชนได้รับความสะดวกในการเดินทางและขนส่ง	ก่อสร้างถนน คสล.สายรอบบึงคุณ ระยะทางยาว ๔,๘๐๐ ม. กว้าง ๔ ม. (รายละเอียดตามแบบ อนุมัติ. ห้วยแก้ว กำหนด)	-	-	๑๓,๒๐๐,๐๐๐	-	ประชาชน ร้อยละ ๘๐ ของหมู่บ้านได้ใช้ประโยชน์จากโครงการนี้	ประชาชนได้รับการบริการสาธารณะที่มีคุณภาพ	กองช่าง เกิน ศักยภาพ
๒๓	ก่อสร้างถนน คสล.สายบึงคุณ ถึง โรงพยาบาลบึงนารางหมู่ ๒ บ้านห้วยแก้ว	เพื่อให้ประชาชนได้รับความสะดวกในการเดินทางและขนส่ง	ก่อสร้างถนน คสล.สายบึงคุณ ถึง โรงพยาบาลบึงนารางระยะทางยาว ๒,๓๐๐ เมตร กว้าง ๔ เมตร (รายละเอียดตามแบบ อนุมัติ. ห้วยแก้ว กำหนด)	-	๕,๐๖๐,๐๐๐	-	-	ประชาชน ร้อยละ ๘๐ ของหมู่บ้านได้ใช้ประโยชน์จากโครงการนี้	ประชาชนได้รับการบริการสาธารณะที่มีคุณภาพ	กองช่าง เกิน ศักยภาพ
๒๔.	ก่อสร้างถนน คสล.สายกลุ่มบ้านนายสมศักดิ์ กองสินแก้ว หมู่ ๒ บ้านห้วยแก้ว	เพื่อให้ประชาชนได้รับความสะดวกในการเดินทางและขนส่ง	ก่อสร้างถนน คสล.สายกลุ่มบ้านนายสมศักดิ์ กองสินแก้วระยะทางยาว ๔๗ เมตร กว้าง ๔ เมตร(รายละเอียดตามแบบ อนุมัติ.ห้วยแก้ว กำหนด)	-	-	-	๗๗,๕๕๐	ประชาชน ร้อยละ ๘๐ ของหมู่บ้านได้ใช้ประโยชน์จากโครงการนี้	ประชาชนได้รับการบริการสาธารณะที่มีคุณภาพ	กองช่าง
๒๕	ก่อสร้างถนน คสล.สายกลุ่มบ้านนายแสวง ผาสุกใจ หมู่ ๒ บ้านห้วยแก้ว	เพื่อให้ประชาชนได้รับความสะดวกในการเดินทางและขนส่ง	ก่อสร้างถนน คสล.สายกลุ่มบ้านนายแสวง ผาสุกใจ ระยะทางยาว ๒๖๐ เมตร กว้าง ๔ เมตร(รายละเอียดตามแบบ อนุมัติ.ห้วยแก้ว กำหนด)	-	-	๔๒๙,๐๐๐	-	ประชาชน ร้อยละ ๘๐ ของหมู่บ้านได้ใช้ประโยชน์จากโครงการนี้	ประชาชนได้รับการบริการสาธารณะที่มีคุณภาพ	กองช่าง

ที่	โครงการ	วัตถุประสงค์	เป้าหมาย (ผลผลิตของโครงการ)	งบประมาณและที่มา				ตัวชี้วัด (KPI)	ผลลัพธ์ที่คาดว่าจะได้รับ	หน่วยงาน รับผิดชอบหลัก
				๒๕๖๑ (บาท)	๒๕๖๒ (บาท)	๒๕๖๓ (บาท)	๒๕๖๔ (บาท)			
๒๖	ปรับปรุงซ่อมแซมถนน คสล. สายบ้านนางหล้า บุญสถิต หมู่ ๒ บ้านห้วยแก้ว	เพื่อให้ประชาชนได้รับความสะดวกในการเดินทางและขนส่ง	ปรับปรุงซ่อมแซมถนน คสล. สายบ้านนางหล้า บุญสถิต (รายละเอียดตามแบบ อบต. ห้วยแก้ว กำหนด)	-	-	-	๓๐๐,๐๐๐	ประชาชน ร้อยละ ๘๐ ของหมู่บ้านได้ใช้ประโยชน์จากโครงการนี้	ประชาชนได้รับการบริการสาธารณะที่มีคุณภาพ	กองช่าง
๒๗	ก่อสร้างถนน คสล.สายริมคลองห้วยตากลม หมู่ ๒ บ้านห้วยแก้ว	เพื่อให้ประชาชนได้รับความสะดวกในการเดินทางและขนส่ง	ก่อสร้างถนน คสล.สายริมคลองห้วยตากลม หมู่ ๒ บ้านห้วยแก้ว(รายละเอียดตามแบบ อบต.ห้วยแก้ว กำหนด)	๒,๕๐๐,๐๐๐	-	-	-	ประชาชน ร้อยละ ๘๐ ของหมู่บ้านได้ใช้ประโยชน์จากโครงการนี้	ประชาชนได้รับการบริการสาธารณะที่มีคุณภาพ	กองช่าง
๒๘	ปรับปรุงซ่อมแซมถนน คสล. สายจากบ้านนางจุฬารักษ์ ปานศรี - บ้านนายสมาน หมู่ ๒ บ้านห้วยแก้ว	เพื่อให้ประชาชนได้รับความสะดวกในการเดินทางและขนส่ง	ปรับปรุงซ่อมแซมถนน คสล. สายจากบ้านนางจุฬารักษ์ ปานศรี - บ้านนายสมาน (รายละเอียดตามแบบ อบต. ห้วยแก้ว กำหนด)	-	๕๐๐,๐๐๐	-	-	ประชาชน ร้อยละ ๘๐ ของหมู่บ้านได้ใช้ประโยชน์จากโครงการนี้	ประชาชนได้รับการบริการสาธารณะที่มีคุณภาพ	กองช่าง
๒๙	ปรับปรุงซ่อมแซมถนน คสล. สายจากบ้านนางบุญลอน ใจโพธิ์ - บ้านนายสุทา กองสินแก้ว หมู่ ๒ บ้านห้วยแก้ว	เพื่อให้ประชาชนได้รับความสะดวกในการเดินทางและขนส่ง	ซ่อมแซมถนน คสล.สายจากบ้านนางบุญลอน ใจโพธิ์ - บ้านนายสุทา กองสินแก้ว (รายละเอียดตามแบบ อบต. ห้วยแก้ว กำหนด)	-	-	๕๐๐,๐๐๐	-	ประชาชน ร้อยละ ๘๐ ของหมู่บ้านได้ใช้ประโยชน์จากโครงการนี้	ประชาชนได้รับการบริการสาธารณะที่มีคุณภาพ	กองช่าง
๓๐	ก่อสร้างถนนลูกรังบดอัดสายนา นางสำราญ บุญดี - นางหนู ชาระวัน หมู่ ๒ บ้านห้วยแก้ว	เพื่อให้ประชาชนได้รับความสะดวกในการเดินทางและขนส่ง	ก่อสร้างถนนลูกรังบดอัดสายนา นางสำราญ บุญดี - นางหนู ชาระวันระยะทางยาว ๕๐๐ เมตร กว้าง ๒.๕๐ เมตร(รายละเอียดตามแบบ อบต. ห้วยแก้ว กำหนด)	-	-	-	๓๐๐,๐๐๐	ประชาชน ร้อยละ ๔๐ ของหมู่บ้านได้ใช้ประโยชน์จากโครงการนี้	ประชาชนได้รับการบริการสาธารณะที่มีคุณภาพ	กองช่าง

ที่	โครงการ	วัตถุประสงค์	เป้าหมาย (ผลผลิตของโครงการ)	งบประมาณและที่มา				ตัวชี้วัด (KPI)	ผลลัพธ์ที่คาดว่าจะได้รับ	หน่วยงาน รับผิดชอบหลัก
				๒๕๖๑ (บาท)	๒๕๖๒ (บาท)	๒๕๖๓ (บาท)	๒๕๖๔ (บาท)			
๓๑	ก่อสร้างถนนลูกรังบดอัดสายคลองนายนายอัคริน ปานศรี - บึงอีลาว หมู่ ๒ บ้านห้วยแก้ว	เพื่อให้ประชาชนได้รับความสะดวกในการเดินทางและขนส่ง	ก่อสร้างถนนลูกรังบดอัดสายคลองนายนายอัคริน ปานศรี - บึงอีลาวระยะทาง ๑,๐๐๐ เมตร (รายละเอียดตามแบบอบต.ห้วยแก้ว กำหนด)	-	-	๒๘๐,๐๐๐	-	ประชาชน ร้อยละ ๔๐ ของหมู่บ้านได้ใช้ประโยชน์จากโครงการนี้	ประชาชนได้รับการบริการสาธารณะที่มีคุณภาพ	กองช่าง
๓๒	ก่อสร้างถนนลูกรังบดอัดสายแยกดอนกลาง- ถนนสายเอเชีย ๑๑๗ หมู่ ๒ บ้านห้วยแก้ว	เพื่อให้ประชาชนได้รับความสะดวกในการเดินทางและขนส่ง	ก่อสร้างถนนลูกรังบดอัดสายแยกดอนกลาง- ถนนสายเอเชีย ๑๑๗ ระยะทาง ๑,๕๐๐ เมตร (รายละเอียดตามแบบ อบต.ห้วยแก้ว กำหนด)	-	-	-	๕๐๐,๐๐๐	ประชาชน ร้อยละ ๔๐ ของหมู่บ้านได้ใช้ประโยชน์จากโครงการนี้	ประชาชนได้รับการบริการสาธารณะที่มีคุณภาพ	กองช่าง
๓๓	ปรับปรุงซ่อมแซมถนนลูกรัง หมู่ ๒ บ้านห้วยแก้ว สายสามแยกจากนายนายตุ้ยถึงเชื่อมต่อบ้านทุกฟัก ต.แหลมรัง	เพื่อให้ประชาชนได้รับความสะดวกในการเดินทางและขนส่ง	ปรับปรุงซ่อมแซมถนนลูกรัง หมู่ ๒ บ้านห้วยแก้ว สายสามแยกจากนายนายตุ้ยถึงเชื่อมต่อบ้านทุกฟัก ต.แหลมรัง ระยะทางยาว ๑,๕๗๐ เมตร(รายละเอียดตามแบบอบต.ห้วยแก้ว กำหนด)	-	-	๓๐๐,๐๐๐	-	ประชาชน ร้อยละ ๔๐ ของหมู่บ้านได้ใช้ประโยชน์จากโครงการนี้	ประชาชนได้รับการบริการสาธารณะที่มีคุณภาพ	กองช่าง
๓๔	ปรับปรุงซ่อมแซมถนนลูกรังสายเลียบบคลองหลัง รพ.สต. ห้วยแก้ว หมู่ ๒ บ้านห้วยแก้ว	เพื่อให้ประชาชนได้รับความสะดวกในการเดินทางและขนส่ง	ปรับปรุงซ่อมแซมถนนลูกรังสายเลียบบคลองหลัง รพ.สต. ห้วยแก้ว ระยะทางยาว ๑,๕๐๐ เมตร(รายละเอียดตามแบบ อบต.ห้วยแก้ว กำหนด)	-	๔๐๐,๐๐๐	-	-	ประชาชน ร้อยละ ๔๐ ของหมู่บ้านได้ใช้ประโยชน์จากโครงการนี้	ประชาชนได้รับการบริการสาธารณะที่มีคุณภาพ	กองช่าง
๓๕	ปรับปรุงซ่อมแซมถนนลูกรังสายแยกเนินฉพู - ฟุ่งฟัก หมู่ ๒ บ้านห้วยแก้ว	เพื่อให้ประชาชนได้รับความสะดวกในการเดินทางและขนส่ง	ปรับปรุงซ่อมแซมถนนลูกรังสายแยกเนินฉพู - ฟุ่งฟัก ระยะทางยาว ๒,๔๐๐ ม. (รายละเอียดตามแบบ อบต.ห้วยแก้ว กำหนด)	-	-	-	๕๐๐,๐๐๐	ประชาชน ร้อยละ ๔๐ ของหมู่บ้านได้ใช้ประโยชน์จากโครงการนี้	ประชาชนได้รับการบริการสาธารณะที่มีคุณภาพ	กองช่าง

ที่	โครงการ	วัตถุประสงค์	เป้าหมาย (ผลผลิตของโครงการ)	งบประมาณและที่มา				ตัวชี้วัด (KPI)	ผลลัพธ์ที่คาดว่าจะได้รับ	หน่วยงาน รับผิดชอบหลัก
				๒๕๖๑ (บาท)	๒๕๖๒ (บาท)	๒๕๖๓ (บาท)	๒๕๖๔ (บาท)			
๓๖	ปรับปรุงซ่อมแซมถนนลูกรังสายตอนกลาง หมู่ ๒ บ้านห้วยแก้ว	เพื่อให้ประชาชนได้รับความสะดวกในการเดินทางและขนส่ง	ปรับปรุงซ่อมแซมถนนลูกรังสายตอนกลาง ระยะทางยาว ๑,๐๐๐ เมตร(รายละเอียดตามแบบ อบต.ห้วยแก้ว กำหนด)	-	๒๑๑,๐๐๐	-	-	ประชาชน ร้อยละ ๔๐ ของหมู่บ้านได้ใช้ประโยชน์จากโครงการนี้	ประชาชนได้รับการบริการสาธารณะที่มีคุณภาพ	กองช่าง
๓๗	ปรับปรุงซ่อมแซมถนนลูกรังสายตอนกลาง - บึงคุณ หมู่ ๒ บ้านห้วยแก้ว	เพื่อให้ประชาชนได้รับความสะดวกในการเดินทางและขนส่ง	ปรับปรุงซ่อมแซมถนนลูกรังสายตอนกลาง - บึงคุณ ระยะทางยาว ๗๒๐ เมตร (รายละเอียดตามแบบ อบต.ห้วยแก้ว กำหนด)	-	-	๑๕๔,๐๐๐	-	ประชาชน ร้อยละ ๔๐ ของหมู่บ้านได้ใช้ประโยชน์จากโครงการนี้	ประชาชนได้รับการบริการสาธารณะที่มีคุณภาพ	กองช่าง
๓๘	ปรับปรุงซ่อมแซมถนนลูกรังสายรอบบึงคุณ (รอบนอก) หมู่ ๒ บ้านห้วยแก้ว	เพื่อให้ประชาชนได้รับความสะดวกในการเดินทางและขนส่ง	ปรับปรุงซ่อมแซมถนนลูกรังสายรอบบึงคุณ (รอบนอก) ระยะทางยาว ๔,๕๗๐ เมตร (รายละเอียดตามแบบ อบต.ห้วยแก้ว กำหนด)	-	-	-	๖๐๐,๐๐๐	ประชาชน ร้อยละ ๔๐ ของหมู่บ้านได้ใช้ประโยชน์จากโครงการนี้	ประชาชนได้รับการบริการสาธารณะที่มีคุณภาพ	กองช่าง
๓๙	ปรับปรุงซ่อมแซมถนนลูกรังสายบึงคุณ - แยกหนองตาอู่ หมู่ ๒ บ้านห้วยแก้ว	เพื่อให้ประชาชนได้รับความสะดวกในการเดินทางและขนส่ง	ปรับปรุงซ่อมแซมถนนลูกรังสายบึงคุณ - แยกหนองตาอู่ ระยะทางยาว ๖๐๐ เมตร (รายละเอียดตามแบบ อบต.ห้วยแก้ว กำหนด)	-	๑๓๐,๐๐๐	-	-	ประชาชน ร้อยละ ๔๐ ของหมู่บ้านได้ใช้ประโยชน์จากโครงการนี้	ประชาชนได้รับการบริการสาธารณะที่มีคุณภาพ	กองช่าง
๔๐	ปรับปรุงซ่อมแซมถนนลูกรัง หมู่ ๒ บ้านห้วยแก้ว สายห้วยแก้ว-บึงทับจัน	เพื่อให้ประชาชนได้รับความสะดวกในการเดินทางและขนส่ง	ปรับปรุงซ่อมแซมถนนลูกรัง หมู่ ๒ บ้านห้วยแก้ว สายห้วยแก้ว-บึงทับจัน ระยะทางยาว ๑,๔๐๐ ม.(รายละเอียดตามแบบ อบต.ห้วยแก้ว กำหนด)	-	-	๒๒๐,๐๐๐	-	ประชาชน ร้อยละ ๔๐ ของหมู่บ้านได้ใช้ประโยชน์จากโครงการนี้	ประชาชนได้รับการบริการสาธารณะที่มีคุณภาพ	กองช่าง

ที่	โครงการ	วัตถุประสงค์	เป้าหมาย (ผลผลิตของโครงการ)	งบประมาณและที่มา				ตัวชี้วัด (KPI)	ผลลัพธ์ที่คาดว่าจะได้รับ	หน่วยงาน รับผิดชอบหลัก
				๒๕๖๑ (บาท)	๒๕๖๒ (บาท)	๒๕๖๓ (บาท)	๒๕๖๔ (บาท)			
๔๑	ปรับปรุงซ่อมแซมถนนลูกรังสายหนองตาอู่ หมู่ ๒ บ้านห้วยแก้ว	เพื่อให้ประชาชนได้รับความสะดวกในการเดินทางและขนส่ง	ปรับปรุงซ่อมแซมถนนลูกรังสายหนองตาอู่ ระยะทางยาว ๑,๕๘๐ เมตร(รายละเอียดตามแบบ อบต.ห้วยแก้ว กำหนด)	-	-	-	๒๑๑,๐๐๐	ประชาชน ร้อยละ ๔๐ ของหมู่บ้านได้ใช้ประโยชน์จากโครงการนี้	ประชาชนได้รับการบริการสาธารณะที่มีคุณภาพ	กองช่าง
๔๒	เสริมคันดินถนนสายนานาชาติคุณ บุญแสงกอง - นานายแจ่ม หมู่ ๒ บ้านห้วยแก้ว	ป้องกันน้ำท่วมพืชผลทางการเกษตร	เสริมคันดินถนนสายนานาชาติคุณ บุญแสงกอง - นานายแจ่มระยะทางยาว ๑,๕๔๐ เมตร กว้าง ๗ เมตร ลึก ๒.๕๐ เมตร (รายละเอียดตามแบบ อบต.ห้วยแก้ว กำหนด)	-	-	๕๐,๐๐๐	-	ประชาชน ร้อยละ ๔๐ ของหมู่บ้านได้ใช้ประโยชน์จากโครงการนี้	ประชาชนได้รับการบริการสาธารณะที่มีคุณภาพ	กองช่าง
๔๓	ก่อสร้างระบบประปาหมู่บ้านแบบบาดาลขนาดใหญ่ หมู่ ๒ บ้านห้วยแก้ว	เพื่อให้ประชาชนมีน้ำประปาใช้อย่างทั่วถึงและเพียงพอต่อความต้องการ	ก่อสร้างระบบประปาหมู่บ้านแบบบาดาลขนาดใหญ่ หมู่ ๒ บ้านห้วยแก้ว (รายละเอียดตามแบบแปลน อบต.ห้วยแก้ว กำหนด)	๒,๖๔๘,๖๐๐	-	-	-	ประชาชน ร้อยละ ๑๐๐ ของหมู่บ้านได้ใช้ประโยชน์จากโครงการนี้	ประชาชนมีน้ำประปาใช้อย่างเพียงพอ	กองช่าง
๔๔	ติดตั้งหม้อแปลงไฟฟ้า หมู่ ๒ บ้านห้วยแก้ว	เพื่อแก้ไขปัญหาไฟฟ้าดับบริเวณประปา	ติดตั้งหม้อแปลงไฟฟ้า หมู่ ๒ บ้านห้วยแก้ว (รายละเอียดตามแบบแปลน อบต.ห้วยแก้ว กำหนด)	-	๒๒๐,๐๐๐	-	-	ประชาชน ร้อยละ ๑๐๐ ของหมู่บ้านได้ใช้ประโยชน์จากโครงการนี้	ประชาชนได้รับการบริการสาธารณะที่มีคุณภาพ	กองช่าง
๔๕	ก่อสร้างรางระบายน้ำซอยบ้านนางหล้า บุญสถิต หมู่ ๒ บ้านห้วยแก้ว	เพื่อป้องกันน้ำท่วมขัง	ก่อสร้างรางระบายน้ำบริเวณซอย บ้านนางหล้า บุญสถิต (รายละเอียดตามแบบแปลน อบต.ห้วยแก้ว กำหนด)	-	๒๕๐,๐๐๐	-	-	ประชาชน ร้อยละ ๔๐ ของหมู่บ้านได้ใช้ประโยชน์จากโครงการนี้	ประชาชนได้รับการบริการสาธารณะที่มีคุณภาพ	กองช่าง

ที่	โครงการ	วัตถุประสงค์	เป้าหมาย (ผลผลิตของโครงการ)	งบประมาณและที่มา				ตัวชี้วัด (KPI)	ผลลัพธ์ที่คาดว่าจะได้รับ	หน่วยงาน รับผิดชอบหลัก
				๒๕๖๑ (บาท)	๒๕๖๒ (บาท)	๒๕๖๓ (บาท)	๒๕๖๔ (บาท)			
๔๖	ก่อสร้างท่อระบายน้ำบริเวณ นา นายจักรพันธ์ บรรลือ ศักดิ์ หมู่ ๒ บ้านห้วยแก้ว	เพื่อระบายน้ำ ป้องกันน้ำท่วม พืชผลทาง การเกษตร	ก่อสร้างท่อระบายน้ำบริเวณ นา นายจักรพันธ์ บรรลือศักดิ์ (รายละเอียดตามแบบแปลน อบต.ห้วยแก้ว กำหนด)	-	-	-	๒๐,๐๐๐	ประชาชน ร้อยละ ๔๐ ของหมู่บ้านได้ใช้ ประโยชน์จากโครงการนี้	ประชาชนได้รับการ บริการสาธารณะที่มี คุณภาพ	กองช่าง
๔๗	ก่อสร้างท่อระบายน้ำบริเวณ นา นายสมัครชัย จอมคำ สิงห์ หมู่ ๒ บ้านห้วยแก้ว	เพื่อระบายน้ำ ป้องกันน้ำท่วม พืชผลทาง การเกษตร	ก่อสร้างท่อระบายน้ำบริเวณ นา นายสมัครชัย จอมคำสิงห์ (รายละเอียดตามแบบ อบต. ห้วยแก้ว กำหนด)	-	-	๒๐,๐๐๐	-	ประชาชน ร้อยละ ๔๐ ของหมู่บ้านได้ใช้ ประโยชน์จากโครงการนี้	ประชาชนได้รับการ บริการสาธารณะที่มี คุณภาพ	กองช่าง
๔๘	ก่อสร้างท่อระบายน้ำบริเวณ นา นายเพ็ง กองสินแก้ว หมู่ ๒ บ้านห้วยแก้ว	เพื่อระบายน้ำ ป้องกันน้ำท่วม พืชผลทาง การเกษตร	ก่อสร้างท่อระบายน้ำบริเวณ นา นายเพ็ง กองสินแก้ว (รายละเอียดตามแบบ อบต. ห้วยแก้ว กำหนด)	-	๒๐,๐๐๐	-	-	ประชาชน ร้อยละ ๔๐ ของหมู่บ้านได้ใช้ ประโยชน์จากโครงการนี้	ประชาชนได้รับการ บริการสาธารณะที่มี คุณภาพ	กองช่าง
๔๙	ก่อสร้างท่อระบายน้ำบริเวณ นา นายก้าน กองสินแก้ว หมู่ ๒ บ้านห้วยแก้ว	เพื่อระบายน้ำ ป้องกันน้ำท่วม พืชผลทาง การเกษตร	ก่อสร้างท่อระบายน้ำบริเวณ นา นายก้าน กองสินแก้ว (รายละเอียดตามแบบ อบต. ห้วยแก้ว กำหนด)	-	-	๒๐,๐๐๐	-	ประชาชน ร้อยละ ๔๐ ของหมู่บ้านได้ใช้ ประโยชน์จากโครงการนี้	ประชาชนได้รับการ บริการสาธารณะที่มี คุณภาพ	กองช่าง
๕๐	ก่อสร้างท่อระบายน้ำบริเวณ นา นางราตรี กองทรัพย์ หมู่ ๒ บ้านห้วยแก้ว	เพื่อระบายน้ำ ป้องกันน้ำท่วม พืชผลทาง การเกษตร	ก่อสร้างท่อระบายน้ำบริเวณ นา นางราตรี กองทรัพย์ (รายละเอียดตามแบบ อบต. ห้วยแก้ว กำหนด)	-	-	-	๒๐,๐๐๐	ประชาชน ร้อยละ ๔๐ ของหมู่บ้านได้ใช้ ประโยชน์จากโครงการนี้	ประชาชนได้รับการ บริการสาธารณะที่มี คุณภาพ	กองช่าง
๕๑	ก่อสร้างท่อระบายน้ำบริเวณ นา นายบรรยาย พิเคราะห์ กิจ หมู่ ๒ บ้านห้วยแก้ว	เพื่อระบายน้ำ ป้องกันน้ำท่วม พืชผลทาง การเกษตร	ก่อสร้างท่อระบายน้ำบริเวณ นา นายบรรยาย พิเคราะห์กิจ (รายละเอียดตามแบบ อบต. ห้วยแก้ว กำหนด)	-	-	๒๐,๐๐๐	-	ประชาชน ร้อยละ ๔๐ ของหมู่บ้านได้ใช้ ประโยชน์จากโครงการนี้	ประชาชนได้รับการ บริการสาธารณะที่มี คุณภาพ	กองช่าง

ที่	โครงการ	วัตถุประสงค์	เป้าหมาย (ผลผลิตของโครงการ)	งบประมาณและที่มา				ตัวชี้วัด (KPI)	ผลลัพธ์ที่คาดว่าจะได้รับ	หน่วยงาน รับผิดชอบหลัก
				๒๕๖๑ (บาท)	๒๕๖๒ (บาท)	๒๕๖๓ (บาท)	๒๕๖๔ (บาท)			
๕๒	ก่อสร้างท่อระบายน้ำบริเวณ นา นายอดุลย์ แสงภักดิ์ หมู่ ๒ บ้านห้วยแก้ว	เพื่อระบายน้ำ ป้องกันน้ำท่วม พืชผลทาง การเกษตร	ก่อสร้างท่อระบายน้ำบริเวณ นา นายอดุลย์ แสงภักดิ์ (รายละเอียดตามแบบ อบต. ห้วยแก้ว กำหนด)	-	๒๐,๐๐๐	-	-	ประชาชน ร้อยละ ๔๐ ของหมู่บ้านได้ใช้ ประโยชน์จากโครงการนี้	ประชาชนได้รับการ บริการสาธารณะที่มี คุณภาพ	กองช่าง
๕๓	ก่อสร้างท่อระบายน้ำบริเวณ นา นายทองดี เคาวะลิก หมู่ ๒ บ้านห้วยแก้ว	เพื่อระบายน้ำ ป้องกันน้ำท่วม พืชผลทาง การเกษตร	ก่อสร้างท่อระบายน้ำบริเวณ นา นายทองดี เคาวะลิก (รายละเอียดตามแบบ อบต. ห้วยแก้ว กำหนด)	-	-	๒๐,๐๐๐	-	ประชาชน ร้อยละ ๔๐ ของหมู่บ้านได้ใช้ ประโยชน์จากโครงการนี้	ประชาชนได้รับการ บริการสาธารณะที่มี คุณภาพ	กองช่าง
๕๔	ก่อสร้างท่อระบายน้ำบริเวณ นา นายจำเนียร บุญญา หมู่ ๒ บ้านห้วยแก้ว	เพื่อระบายน้ำ ป้องกันน้ำท่วม พืชผลทาง การเกษตร	ก่อสร้างท่อระบายน้ำบริเวณ นา นายจำเนียร บุญญา (รายละเอียดตามแบบ อบต. ห้วยแก้ว กำหนด)	-	-	-	๒๐,๐๐๐	ประชาชน ร้อยละ ๔๐ ของหมู่บ้านได้ใช้ ประโยชน์จากโครงการนี้	ประชาชนได้รับการ บริการสาธารณะที่มี คุณภาพ	กองช่าง
๕๕	ก่อสร้างท่อระบายน้ำบริเวณ นา นายวิเชียร สุธิประภา หมู่ ๒ บ้านห้วยแก้ว	เพื่อระบายน้ำ ป้องกันน้ำท่วม พืชผลทาง การเกษตร	ก่อสร้างท่อระบายน้ำบริเวณ นา นายวิเชียร สุธิประภา (รายละเอียดตามแบบ อบต. ห้วยแก้ว กำหนด)	-	๒๐,๐๐๐	-	-	ประชาชน ร้อยละ ๔๐ ของหมู่บ้านได้ใช้ ประโยชน์จากโครงการนี้	ประชาชนได้รับการ บริการสาธารณะที่มี คุณภาพ	กองช่าง
๕๖	ก่อสร้างท่อระบายน้ำบริเวณ นา นายไพล่ บุญหล้า หมู่ ๒ บ้านห้วยแก้ว	เพื่อระบายน้ำ ป้องกันน้ำท่วม พืชผลทาง การเกษตร	ก่อสร้างท่อระบายน้ำบริเวณ นา นายไพล่ บุญหล้า (รายละเอียดตามแบบ อบต. ห้วยแก้ว กำหนด)	-	-	๒๐,๐๐๐	-	ประชาชน ร้อยละ ๔๐ ของหมู่บ้านได้ใช้ ประโยชน์จากโครงการนี้	ประชาชนได้รับการ บริการสาธารณะที่มี คุณภาพ	กองช่าง
๕๗	ก่อสร้างท่อระบายน้ำบริเวณ นา นายสวาท มีบุญ หมู่ ๒ บ้านห้วยแก้ว	เพื่อระบายน้ำ ป้องกันน้ำท่วม พืชผลทาง การเกษตร	ก่อสร้างท่อระบายน้ำบริเวณ นา นายสวาท มีบุญ (รายละเอียดตามแบบ อบต. ห้วยแก้ว กำหนด)	-	-	-	๒๐,๐๐๐	ประชาชน ร้อยละ ๔๐ ของหมู่บ้านได้ใช้ ประโยชน์จากโครงการนี้	ประชาชนได้รับการ บริการสาธารณะที่มี คุณภาพ	กองช่าง

ที่	โครงการ	วัตถุประสงค์	เป้าหมาย (ผลผลิตของโครงการ)	งบประมาณและที่มา				ตัวชี้วัด (KPI)	ผลลัพธ์ที่คาดว่าจะได้รับ	หน่วยงาน รับผิดชอบหลัก
				๒๕๖๑ (บาท)	๒๕๖๒ (บาท)	๒๕๖๓ (บาท)	๒๕๖๔ (บาท)			
๕๘	ก่อสร้างท่อระบายน้ำบริเวณ นา นายจำลอง สมพร หมู่ ๒ บ้านห้วยแก้ว	เพื่อระบายน้ำ ป้องกันน้ำท่วมพืชผล ทางการเกษตร	ก่อสร้างท่อระบายน้ำบริเวณ นา นายจำลอง สมพร (รายละเอียดตามแบบ อบต.ห้วยแก้ว กำหนด)	-	๒๐,๐๐๐	-	-	ประชาชน ร้อยละ ๔๐ ของหมู่บ้านได้ใช้ ประโยชน์จากโครงการนี้	ประชาชนได้รับการ บริการสาธารณะที่มี คุณภาพ	กองช่าง
๕๙	ก่อสร้างท่อระบายน้ำบริเวณ นา นางทองคำ แสนโท หมู่ ๒ บ้านห้วยแก้ว	เพื่อระบายน้ำ ป้องกันน้ำท่วมพืชผล ทางการเกษตร	ก่อสร้างท่อระบายน้ำบริเวณ นา นางทองคำ แสนโท (รายละเอียดตามแบบ อบต. ห้วยแก้ว กำหนด)	-	-	๒๐,๐๐๐	-	ประชาชน ร้อยละ ๔๐ ของหมู่บ้านได้ใช้ ประโยชน์จากโครงการนี้	ประชาชนได้รับการ บริการสาธารณะที่มี คุณภาพ	กองช่าง
๖๐	ก่อสร้างท่อระบายน้ำบริเวณ นา นายประยูณ บรรดาศักดิ์ หมู่ ๒ บ้านห้วยแก้ว	เพื่อระบายน้ำ ป้องกันน้ำท่วมพืชผล ทางการเกษตร	ก่อสร้างท่อระบายน้ำบริเวณ นา นายประยูณ บรรดาศักดิ์ (รายละเอียดตามแบบ อบต. ห้วยแก้ว กำหนด)	-	-	-	๒๐,๐๐๐	ประชาชน ร้อยละ ๔๐ ของหมู่บ้านได้ใช้ ประโยชน์จากโครงการนี้	ประชาชนได้รับการ บริการสาธารณะที่มี คุณภาพ	กองช่าง
๖๑	ก่อสร้างท่อลอดเหลี่ยม บริเวณสายข้างฝายนางปทุม กองทรัพย์ หมู่ ๒ บ้านห้วย แก้ว	เพื่อระบายน้ำ ป้องกันน้ำท่วมพืชผล ทางการเกษตร	ก่อสร้างท่อลอดเหลี่ยม บริเวณสายข้างฝายนาง ปทุม กองทรัพย์ (รายละเอียดตามแบบ อบต. ห้วยแก้ว กำหนด)	-	๗๐๐,๐๐๐	-	-	ประชาชน ร้อยละ ๔๐ ของหมู่บ้านได้ใช้ ประโยชน์จากโครงการนี้	ประชาชนได้รับการ บริการสาธารณะที่มี คุณภาพ	กองช่าง
๖๒	ก่อสร้างท่อลอดเหลี่ยม บริเวณห้วยตากลม หมู่ ๒ บ้านห้วยแก้ว	เพื่อระบายน้ำ ป้องกันน้ำท่วมพืชผล ทางการเกษตร	ก่อสร้างท่อลอดเหลี่ยม บริเวณสายห้วยตากลม (รายละเอียดตามแบบแปลน อบต.ห้วยแก้ว กำหนด)	-	-	๓๘๐,๐๐๐	-	ประชาชน ร้อยละ ๔๐ ของหมู่บ้านได้ใช้ ประโยชน์จากโครงการนี้	ประชาชนได้รับการ บริการสาธารณะที่มี คุณภาพ	กองช่าง
๖๓	ก่อสร้างท่อลอดเหลี่ยม หมู่ ๒ บ้านห้วยแก้ว บริเวณทาง ข้าม หมู่ ๒ - หมู่ ๔ หนอง บัวคำ	เพื่อระบายน้ำ ป้องกันน้ำท่วมพืชผล ทางการเกษตร	ก่อสร้างท่อลอดเหลี่ยม หมู่ ๒ บ้านห้วยแก้ว บริเวณทาง ข้าม หมู่ ๒ - หมู่ ๔ หนอง บัวคำ (รายละเอียดตามแบบ อบต.ห้วยแก้ว กำหนด)	-	-	-	๖๐๐,๐๐๐	ประชาชน ร้อยละ ๔๐ ของหมู่บ้านได้ใช้ ประโยชน์จากโครงการนี้	ประชาชนได้รับการ บริการสาธารณะที่มี คุณภาพ	กองช่าง

ที่	โครงการ	วัตถุประสงค์	เป้าหมาย (ผลผลิตของโครงการ)	งบประมาณและที่มา				ตัวชี้วัด (KPI)	ผลลัพธ์ที่คาดว่าจะได้รับ	หน่วยงาน รับผิดชอบหลัก
				๒๕๖๑ (บาท)	๒๕๖๒ (บาท)	๒๕๖๓ (บาท)	๒๕๖๔ (บาท)			
๖๔	ก่อสร้างท่อลอดเหลี่ยมบริเวณจุดทางออกบึงคุณ – คลองห้วยน้ำสาต หมู่ ๒ บ้านห้วยแก้ว	เพื่อระบายน้ำป้องกันน้ำท่วมพืชผลทางการเกษตร	ก่อสร้างท่อลอดเหลี่ยมบริเวณจุดทางออกบึงคุณ – คลองห้วยน้ำสาต หมู่ ๒ บ้านห้วยแก้ว (รายละเอียดตามแบบ อบต.ห้วยแก้ว กำหนด)	-	๕๐๐,๐๐๐	-	-	ประชาชน ร้อยละ ๔๐ ของหมู่บ้านได้ใช้ประโยชน์จากโครงการนี้	ประชาชนได้รับการบริการสาธารณะที่มีคุณภาพ	กองช่าง
๖๕	ก่อสร้างท่อลอดเหลี่ยมบริเวณทางข้ามสายเอเชีย – คลองน้ำสาต หมู่ ๒ บ้านห้วยแก้ว	เพื่อระบายน้ำป้องกันน้ำท่วมพืชผลทางการเกษตร	ก่อสร้างท่อลอดเหลี่ยมบริเวณทางข้ามสายเอเชีย – คลองน้ำสาต (รายละเอียดตามแบบ อบต.ห้วยแก้ว กำหนด)	-	-	๒,๕๐๐,๐๐๐	-	ประชาชน ร้อยละ ๔๐ ของหมู่บ้านได้ใช้ประโยชน์จากโครงการนี้	ประชาชนได้รับการบริการสาธารณะที่มีคุณภาพ	กองช่าง
๖๖	ก่อสร้างท่อลอดเหลี่ยมพร้อมประตูเปิดน้ำบริเวณนายเรียน บัวแก้ว หมู่ ๒ บ้านห้วยแก้ว	เพื่อระบายน้ำป้องกันน้ำท่วมพืชผลทางการเกษตร	ก่อสร้างท่อลอดเหลี่ยมพร้อมประตูเปิดน้ำบริเวณนายเรียน บัวแก้ว (รายละเอียดตามแบบ อบต.ห้วยแก้ว กำหนด)	-	-	-	๕๐๐,๐๐๐	ประชาชน ร้อยละ ๔๐ ของหมู่บ้านได้ใช้ประโยชน์จากโครงการนี้	ประชาชนได้รับการบริการสาธารณะที่มีคุณภาพ	กองช่าง
๖๗	ก่อสร้างท่อลอดเหลี่ยมพร้อมประตูเปิดน้ำบริเวณจุดทางข้ามบึงคุณ หมู่ ๒ บ้านห้วยแก้ว	เพื่อระบายน้ำป้องกันน้ำท่วมพืชผลทางการเกษตร	ก่อสร้างท่อลอดเหลี่ยมพร้อมประตูเปิดน้ำบริเวณจุดทางข้ามบึงคุณ (รายละเอียดตามแบบ อบต.ห้วยแก้ว กำหนด)	-	๑๐๐,๐๐๐	-	-	ประชาชน ร้อยละ ๔๐ ของหมู่บ้านได้ใช้ประโยชน์จากโครงการนี้	ประชาชนได้รับการบริการสาธารณะที่มีคุณภาพ	กองช่าง
๖๘	ก่อสร้างท่อลอดเหลี่ยมพร้อมประตูเปิดน้ำบริเวณสายบ้านนายฤทธิ์ ศรีสว่าง หมู่ ๒ บ้านห้วยแก้ว	เพื่อระบายน้ำป้องกันน้ำท่วมพืชผลทางการเกษตร	ก่อสร้างท่อลอดเหลี่ยมพร้อมประตูเปิดน้ำบริเวณสายบ้านนายฤทธิ์ ศรีสว่าง (รายละเอียดตามแบบ อบต.ห้วยแก้ว กำหนด)	-	-	๑๕๐,๐๐๐	-	ประชาชน ร้อยละ ๔๐ ของหมู่บ้านได้ใช้ประโยชน์จากโครงการนี้	ประชาชนได้รับการบริการสาธารณะที่มีคุณภาพ	กองช่าง

ที่	โครงการ	วัตถุประสงค์	เป้าหมาย (ผลผลิตของโครงการ)	งบประมาณและที่มา				ตัวชี้วัด (KPI)	ผลลัพธ์ที่คาดว่าจะได้รับ	หน่วยงาน รับผิดชอบหลัก
				๒๕๖๑ (บาท)	๒๕๖๒ (บาท)	๒๕๖๓ (บาท)	๒๕๖๔ (บาท)			
๖๙	ก่อสร้างรางระบายน้ำ คสล. พร้อมฝาทะลอกจากบ้านนางละม่อม-บ้านนายดาวแดน เรศละลอง หมู่ ๒ บ้านห้วยแก้ว	เพื่อระบายน้ำป้องกันน้ำท่วมขัง	ก่อสร้างรางระบายน้ำ คสล. พร้อมฝาทะลอกจากบ้านนางละม่อม-บ้านนายดาวแดน เรศละลอง (รายละเอียดตามแบบ อนุมัติ ห้วยแก้ว กำหนด)	-	-	-	๑,๗๐๐,๐๐๐	ประชาชน ร้อยละ ๘๐ ของหมู่บ้านได้ใช้ประโยชน์จากโครงการนี้	ประชาชนได้รับการบริการสาธารณะที่มีคุณภาพ	กองช่าง
๗๐	ก่อสร้างรางระบายน้ำ คสล. พร้อมฝาทะลอกจากบ้านนายชโล - บ้านนายบุญโฮม หมู่ ๒ บ้านห้วยแก้ว	เพื่อระบายน้ำป้องกันน้ำท่วมขัง	ก่อสร้างรางระบายน้ำ คสล. พร้อมฝาทะลอกจากบ้านนายชโล - บ้านนายบุญโฮม หมู่ ๒ บ้านห้วยแก้ว (รายละเอียดตามแบบ อนุมัติ ห้วยแก้ว กำหนด)	-	-	-	๓๐๐,๐๐๐	ประชาชน ร้อยละ ๘๐ ของหมู่บ้านได้ใช้ประโยชน์จากโครงการนี้	ประชาชนได้รับการบริการสาธารณะที่มีคุณภาพ	กองช่าง
๗๑	ปรับปรุงซ่อมแซมฝารางระบายน้ำในหมู่บ้าน (เปลี่ยนเป็นฝาทะลอกจาก) หมู่ ๒ บ้านห้วยแก้ว	เพื่อระบายน้ำป้องกันน้ำท่วมขัง	ปรับปรุงซ่อมแซมฝารางระบายน้ำในหมู่บ้าน(เปลี่ยนเป็นฝาทะลอกจาก) หมู่ ๒ บ้านห้วยแก้ว(รายละเอียดตามแบบ อนุมัติ ห้วยแก้ว กำหนด)	-	๑,๐๐๐,๐๐๐	-	-	ประชาชน ร้อยละ ๘๐ ของหมู่บ้านได้ใช้ประโยชน์จากโครงการนี้	ประชาชนได้รับการบริการสาธารณะที่มีคุณภาพ	กองช่าง
๗๒	ขุดลอกเหมืองสายนา นายไล่ ลงคลองหน้าบ้านนายกำน กองสินแก้ว พร้อมประตูเปิดน้ำ หมู่ ๒ บ้านห้วยแก้ว	เพื่อระบายน้ำป้องกันน้ำท่วมขัง และกักเก็บน้ำในการเกษตร	ขุดลอกเหมืองสายนา นายไล่ ลงคลองหน้าบ้านนายกำน กองสินแก้ว พร้อมประตูเปิดน้ำ (รายละเอียดตามแบบ อนุมัติ ห้วยแก้ว กำหนด)	-	-	๑,๐๐๐,๐๐๐	-	ประชาชน ร้อยละ ๘๐ ของหมู่บ้านได้ใช้ประโยชน์จากโครงการนี้	ประชาชนได้รับการบริการสาธารณะที่มีคุณภาพ	กองช่าง
๗๓	ก่อสร้างพื้น คสล.บริเวณหน้าอาคารเอนกประสงค์ หมู่ ๒ บ้านห้วยแก้ว	เพื่ออำนวยความสะดวกให้กับประชาชน	ก่อสร้างพื้น คสล.บริเวณหน้าอาคารเอนกประสงค์ หมู่ ๒ ยาว ๑๕ เมตร กว้าง ๑๐ เมตร หนาเฉลี่ย ๐.๑๕ ม.(รายละเอียดตามแบบ อนุมัติ ห้วยแก้ว กำหนด)	-	-	-	๑๐๐,๐๐๐	ประชาชน ร้อยละ ๘๐ ของหมู่บ้านได้ใช้ประโยชน์จากโครงการนี้	ประชาชนได้รับการบริการสาธารณะที่มีคุณภาพ	กองช่าง

ที่	โครงการ	วัตถุประสงค์	เป้าหมาย (ผลผลิตของโครงการ)	งบประมาณและที่มา				ตัวชี้วัด (KPI)	ผลลัพธ์ที่คาดว่าจะได้รับ	หน่วยงาน รับผิดชอบหลัก
				๒๕๖๑ (บาท)	๒๕๖๒ (บาท)	๒๕๖๓ (บาท)	๒๕๖๔ (บาท)			
	หมู่ที่ ๓									
๗๔	ก่อสร้าง ถนน คสล. หมู่ ๓ บ้านบึงปลิง สายบึงปลิง หมู่ ๓ - วังตะโกก หมู่ ๘	เพื่อให้ประชาชน ได้รับความสะดวก ในการเดินทางและ ขนส่ง	ก่อสร้าง ถนน คสล. สายบึงปลิง หมู่ ๓ - วังตะโกก หมู่ ๘ ระยะทางยาว ๒,๐๐๐ เมตร กว้าง ๔ เมตร (รายละเอียดตาม แบบ อบต.ห้วยแก้ว กำหนด)	๒๕๐,๐๐๐	๓๕๐,๐๐๐	๓๐๐,๐๐๐	๓๐๐,๐๐๐	ประชาชน ร้อยละ ๘๐ ของหมู่บ้านได้ใช้ ประโยชน์จาก โครงการนี้	ประชาชนได้รับการ บริการสาธารณะที่มี คุณภาพ	กองช่าง
๗๕	ก่อสร้างถนน คสล.สายท้าย บ้าน - ดงตาอูน หมู่ ๓ บ้าน บึงปลิง	เพื่อให้ประชาชน ได้รับความสะดวก ในการเดินทางและ ขนส่ง	ก่อสร้างถนน คสล.สายท้ายบ้าน - ดงตา อูนระยะทางยาว ๑,๕๐๐ เมตร กว้าง ๔ เมตร (รายละเอียดตามแบบ อบต.ห้วย แก้ว กำหนด)	๓๐๐,๐๐๐	๓๐๐,๐๐๐	๓๐๐,๐๐๐	๓๐๐,๐๐๐	ประชาชน ร้อยละ ๘๐ ของหมู่บ้านได้ใช้ ประโยชน์จาก โครงการนี้	ประชาชนได้รับการ บริการสาธารณะที่มี คุณภาพ	กองช่าง
๗๖	ก่อสร้างถนน คสล.สายท้าย หมู่บ้าน หมู่ ๓ บ้านบึงปลิง	เพื่อให้ประชาชน ได้รับความสะดวก ในการเดินทางและ ขนส่ง	ก่อสร้างถนน คสล.สายท้ายหมู่บ้าน หมู่ ๓ บ้านบึงปลิง ระยะทางยาว ๓๐๐ เมตร กว้าง ๔ เมตร ม.(รายละเอียด ตามแบบ อบต.ห้วยแก้ว กำหนด)	-	-	๖๖๐,๐๐๐	-	ประชาชน ร้อยละ ๘๐ ของหมู่บ้านได้ใช้ ประโยชน์จาก โครงการนี้	ประชาชนได้รับการ บริการสาธารณะที่มี คุณภาพ	กองช่าง
๗๗	ก่อสร้างถนน คสล. สายบึง กระบาก - บึงปลิง หมู่ ๓ บ้านบึงปลิง	เพื่อให้ประชาชน ได้รับความสะดวก ในการเดินทางและ ขนส่ง	ก่อสร้างถนน คสล. สายบึงกระบาก - บึงปลิง หมู่ ๓ ระยะทางยาว ๔๐๐ เมตร กว้าง ๔ เมตร หนาเฉลี่ย ๐.๑๕ เมตร (รายละเอียดตามแบบ อบต.ห้วย แก้ว กำหนด)	-	-	-	๘๘๐,๐๐๐	ประชาชน ร้อยละ ๖๐ ของหมู่บ้านได้ใช้ ประโยชน์จาก โครงการนี้	ประชาชนได้รับการ บริการสาธารณะที่มี คุณภาพ	กองช่าง

ที่	โครงการ	วัตถุประสงค์	เป้าหมาย (ผลผลิตของโครงการ)	งบประมาณและที่มา				ตัวชี้วัด (KPI)	ผลลัพธ์ที่คาดว่าจะได้รับ	หน่วยงาน รับผิดชอบหลัก
				๒๕๖๑ (บาท)	๒๕๖๒ (บาท)	๒๕๖๓ (บาท)	๒๕๖๔ (บาท)			
	หมู่ที่ ๓									
๗๘	ก่อสร้างถนน คสล.สาย ดงยาง – ร้านมาตาม หมู่ ๓ บ้านบึงปลิง	เพื่อให้ประชาชนได้รับ ความสะดวกในการ เดินทางและขนส่ง	ก่อสร้างถนน คสล.สายดงยาง – ร้าน มาตาม ระยะทางยาว ๒,๕๐๐ เมตร กว้าง ๔ เมตร หนาเฉลี่ย ๐.๑๕ เมตร (รายละเอียดตามแบบ อบต. ห้วยแก้ว กำหนด)	๕,๐๐๐,๐๐๐	-	-	-	ประชาชน ร้อยละ ๖๐ ของหมู่บ้านได้ ใช้ประโยชน์จาก โครงการนี้	ประชาชนได้รับการ บริการสาธารณะที่มี คุณภาพ	กองช่าง
๗๙	ปรับปรุงซ่อมแซมถนน ลูกรังสายบึงปลิง - วัง ตะโกก หมู่ ๓ บ้านบึง ปลิง	เพื่อให้ประชาชนได้รับ ความสะดวกในการ เดินทางและขนส่ง	ปรับปรุงซ่อมแซมถนนลูกรังสายบึง ปลิง - วังตะโกก ระยะทางยาว ๒,๐๗๐ ม.(รายละเอียดตามแบบ อบต.ห้วยแก้ว กำหนด)	-	๓๑๐,๐๐๐	-	-	ประชาชน ร้อยละ ๖๐ ของหมู่บ้านได้ ใช้ประโยชน์จาก โครงการนี้	ประชาชนได้รับการ บริการสาธารณะที่มี คุณภาพ	กองช่าง
๘๐	ปรับปรุงซ่อมแซมถนน ลูกรังสายดงตาอูน - บึง ข่า หมู่ ๓ บ้านบึงปลิง	เพื่อให้ประชาชนได้รับ ความสะดวกในการ เดินทางและขนส่ง	ปรับปรุงซ่อมแซมถนนลูกรังสายดงตา อูน - บึงข่า ระยะทางยาว ๓,๗๐๐ เมตร(รายละเอียดตามแบบ อบต.ห้วย แก้ว กำหนด)	-	-	๕๕๐,๐๐๐	-	ประชาชน ร้อยละ ๔๐ ของหมู่บ้านได้ ใช้ประโยชน์จาก โครงการนี้	ประชาชนได้รับการ บริการสาธารณะที่มี คุณภาพ	กองช่าง
๘๑	ปรับปรุงซ่อมแซมถนน ลูกรังสายหน้าศาลเจ้า พ่อแก่ – หนองแขง หมู่ ๓ บ้านบึงปลิง	เพื่อให้ประชาชนได้รับ ความสะดวกในการ เดินทางและขนส่ง	ปรับปรุงซ่อมแซมถนนลูกรังสายหน้า ศาลเจ้าพ่อแก่ - หนองแขงระยะทาง ยาว ๒,๕๐๐ เมตร(รายละเอียดตาม แบบ อบต.ห้วยแก้ว กำหนด)	-	-	-	๓๘๐,๐๐๐	ประชาชน ร้อยละ ๕๐ ของหมู่บ้านได้ ใช้ประโยชน์จาก โครงการนี้	ประชาชนได้รับการ บริการสาธารณะที่มี คุณภาพ	กองช่าง

ที่	โครงการ	วัตถุประสงค์	เป้าหมาย (ผลผลิตของโครงการ)	งบประมาณและที่มา				ตัวชี้วัด (KPI)	ผลลัพธ์ที่คาดว่าจะได้รับ	หน่วยงาน รับผิดชอบหลัก
				๒๕๖๑ (บาท)	๒๕๖๒ (บาท)	๒๕๖๓ (บาท)	๒๕๖๔ (บาท)			
	หมู่ที่ ๓									
๘๒	ปรับปรุงซ่อมแซมถนนลูกรังสายเลียบบคลองบึงกระบาก ระยะทางยาว ๔๐๐ เมตร หมู่ ๓ บ้านบึงปลิง	เพื่อให้ประชาชนได้รับความสะดวกในการเดินทางและขนส่ง	ปรับปรุงซ่อมแซมถนนลูกรังสายเลียบบคลองบึงกระบาก ระยะทางยาว ๔๐๐ เมตร(รายละเอียดตามแบบ อนุมัติ.ห้วยแก้ว กำหนด)	๗๐,๐๐๐	-	-	-	เกษตรกร ร้อยละ ๖๐ ของหมู่บ้านได้ใช้ประโยชน์จากโครงการนี้	ประชาชนได้รับการบริการสาธารณะที่มีคุณภาพ	กองช่าง
๘๓	ปรับปรุงซ่อมแซมถนนลูกรังสายบึงปลิง - ดงตาอุ่น หมู่ ๓ บ้านบึงปลิง	เพื่อให้ประชาชนได้รับความสะดวกในการเดินทางและขนส่ง	ปรับปรุงซ่อมแซมถนนลูกรังสายบึงปลิง - ดงตาอุ่น ระยะทางยาว ๑,๕๐๐ ม.(รายละเอียดตามแบบ อนุมัติ.ห้วยแก้ว กำหนด)	-	-	-	๒๐๐,๐๐๐	ประชาชน ร้อยละ ๘๐ ของหมู่บ้านได้ใช้ประโยชน์จากโครงการนี้	ประชาชนได้รับการบริการสาธารณะที่มีคุณภาพ	กองช่าง
๘๔	ปรับปรุงซ่อมแซมถนนลูกรังสายคลองบึงกระบาก - ขอยนายเลื่อน ระยะทางยาว ๔๐๐ เมตร หมู่ ๓ บ้านบึงปลิง	เพื่อให้ประชาชนได้รับความสะดวกในการเดินทางและขนส่ง	ปรับปรุงซ่อมแซมถนนลูกรังสายคลองบึงกระบาก - ขอยนายเลื่อน ระยะทางยาว ๔๐๐ เมตร (รายละเอียดตามแบบ อนุมัติ.ห้วยแก้ว กำหนด)	-	-	๑๒๐,๐๐๐	-	ประชาชน ร้อยละ ๔๐ ของหมู่บ้านได้ใช้ประโยชน์จากโครงการนี้	ประชาชนได้รับการบริการสาธารณะที่มีคุณภาพ	กองช่าง
๘๕	ปรับปรุงซ่อมแซมถนนลูกรังบดอัดสายดงยาง - ถนนสายเอเชีย ๑๑๗ (ร้านมาตาม)	เพื่อให้ประชาชนได้รับความสะดวกในการเดินทางและขนส่ง	ปรับปรุงซ่อมแซมถนนลูกรังบดอัดสายดงยาง - ถนนสายเอเชีย ๑๑๗ (ร้านมาตาม) ระยะทาง ๒,๐๐๐ เมตร (รายละเอียดตามแบบ อนุมัติ.ห้วยแก้ว กำหนด)	๑๐๐,๐๐๐	-	-	-	ประชาชน ร้อยละ ๘๐ ของหมู่บ้านได้ใช้ประโยชน์จากโครงการนี้	ประชาชนได้รับการบริการสาธารณะที่มีคุณภาพ	กองช่าง
๘๖	ก่อสร้างถนนลูกรังบดอัดสายบึงกระบาก-นายนายเลิศ ระยะทาง ๔๐๐ เมตร หมู่ ๓ บ้านบึงปลิง	เพื่อให้ประชาชนได้รับความสะดวกในการเดินทางและขนส่ง	ก่อสร้างถนนลูกรังบดอัดสายบึงกระบาก-นายนายเลิศ ระยะทาง ๔๐๐ เมตร(รายละเอียดตามแบบ อนุมัติ.ห้วยแก้ว กำหนด)	-	-	-	๑๒๐,๐๐๐	ประชาชน ร้อยละ ๔๐ ของหมู่บ้านได้ใช้ประโยชน์จากโครงการนี้	ประชาชนได้รับการบริการสาธารณะที่มีคุณภาพ	กองช่าง

ที่	โครงการ	วัตถุประสงค์	เป้าหมาย (ผลผลิตของโครงการ)	งบประมาณและที่มา				ตัวชี้วัด (KPI)	ผลลัพธ์ที่คาดว่าจะได้รับ	หน่วยงาน รับผิดชอบหลัก
				๒๕๖๑ (บาท)	๒๕๖๒ (บาท)	๒๕๖๓ (บาท)	๒๕๖๔ (บาท)			
	หมู่ที่ ๓									
๘๗	ก่อสร้างท่อระบายน้ำ บริเวณ ดงยาง-บึงปลิง หมู่ ๓ บ้านบึง ปลิง	เพื่อระบายน้ำใน การเกษตร	ก่อสร้างท่อระบายน้ำ บริเวณดง ยาง-บึงปลิง(รายละเอียดตามแบบ อบต.ห้วยแก้ว กำหนด)	๕๐๐,๐๐๐	-	-	-	ประชาชน ร้อยละ ๙๐ ของหมู่บ้านได้ ใช้ประโยชน์จาก โครงการนี้	ประชาชนได้รับการ บริการสาธารณะที่มี คุณภาพ	กองช่าง
	หมู่ที่ ๔									
๘๘	ปรับปรุงซ่อมแซม ถนน คสล. สายบ้านนางสนอง บัวศรี หมู่ ๔ บ้านหนองบัวคำ	เพื่อให้ประชาชน ได้รับความสะดวก ในการเดินทางและ ขนส่ง	ปรับปรุงซ่อมแซม ถนน คสล.สาย บ้านนางสนอง บัวศรี ระยะทาง ยาว ๘๐ เมตร กว้าง ๔ เมตร (รายละเอียดตามแบบ อบต.ห้วย แก้ว กำหนด)	๒๐๐,๐๐๐	-	-	-	ประชาชน ร้อยละ ๙๐ ของหมู่บ้านได้ ใช้ประโยชน์จาก โครงการนี้	ประชาชนได้รับการ บริการสาธารณะที่มี คุณภาพ	กองช่าง
๘๙	ก่อสร้างถนน คสล.สายสาม แยกบ้านนางพรวน คำป้อม หมู่ ๔ บ้านหนองบัวคำ	เพื่อให้ประชาชน ได้รับความสะดวก ในการเดินทางและ ขนส่ง	ก่อสร้างถนน คสล.สายสามแยก บ้านนางพรวน คำป้อม ระยะทาง ยาว ๑๖๓ เมตร กว้าง ๔ เมตร หนาเฉลี่ย ๐.๑๕ เมตร(รายละเอียด ตามแบบ อบต.ห้วยแก้ว กำหนด)	๓๕๐,๐๐๐	-	-	-	ประชาชน ร้อยละ ๖๐ ของหมู่บ้านได้ ใช้ประโยชน์จาก โครงการนี้	ประชาชนได้รับการ บริการสาธารณะที่มี คุณภาพ	กองช่าง
๙๐	ก่อสร้างถนน คสล.สายใต้ สะพานฝิ่ง หมู่ ๔ บ้านหนอง บัวคำ	เพื่อให้ประชาชน ได้รับความสะดวก ในการเดินทางและ ขนส่ง	ก่อสร้างถนน คสล.สายใต้สะพานฝิ่ง หมู่ ๔ ทำใหม่ทั้งเส้น ระยะทางยาว ๑๐๐ เมตร กว้าง ๓ เมตร หนา เฉลี่ย ๐.๑๕ เมตร(รายละเอียดตาม แบบ อบต.ห้วยแก้ว กำหนด)	-	-	-	๑๖๕,๐๐๐	ประชาชน ร้อยละ ๖๐ ของหมู่บ้านได้ ใช้ประโยชน์จาก โครงการนี้	ประชาชนได้รับการ บริการสาธารณะที่มี คุณภาพ	กองช่าง

ที่	โครงการ	วัตถุประสงค์	เป้าหมาย (ผลผลิตของโครงการ)	งบประมาณและที่มา				ตัวชี้วัด (KPI)	ผลลัพธ์ที่คาดว่าจะได้รับ	หน่วยงาน รับผิดชอบหลัก
				๒๕๖๑ (บาท)	๒๕๖๒ (บาท)	๒๕๖๓ (บาท)	๒๕๖๔ (บาท)			
	หมู่ที่ ๔									
๙๑	ก่อสร้างถนน คสล.สายคันคลองห้วยแก้ว – สะพานห้วยแก้ว (หน้าศาลเจ้าพ่อ) หมู่ ๔ บ้านหนองบัวคำ	เพื่อให้ประชาชนได้รับความสะดวกในการเดินทางและขนส่ง	ก่อสร้างถนน คสล.สายคันคลองห้วยแก้ว - สะพานห้วยแก้ว(หน้าศาลเจ้าพ่อ) ระยะทางยาว ๕๖๐ เมตรกว้าง ๔ เมตร (รายละเอียดตามแบบ อบต.ห้วยแก้ว กำหนด)	-	๑,๒๓๒,๐๐๐	-	-	ประชาชน ร้อยละ ๔๐ ของหมู่บ้านได้ใช้ประโยชน์จากโครงการนี้	ประชาชนได้รับการบริการสาธารณะที่มีคุณภาพ	กองช่าง
๙๒	ก่อสร้างถนน คสล. หมู่ ๔ บ้านหนองบัวคำ สายหนองบัวคำ หมู่ ๔ ถึง วังตะโกก หมู่ ๘	เพื่อให้ประชาชนได้รับความสะดวกในการเดินทางและขนส่ง	ก่อสร้างถนน คสล.สายหนองบัวคำ หมู่ ๔ ถึง วังตะโกก หมู่ ๘ ระยะทางยาว ๑,๕๐๐ ม. กว้าง ๔ ม.หนาเฉลี่ย ๐.๑๕ ม. (รายละเอียดตามแบบ อบต.ห้วยแก้ว กำหนด)	๕๐๐,๐๐๐	๕๐๐,๐๐๐	๕๐๐,๐๐๐	๕๐๐,๐๐๐	ประชาชน ร้อยละ ๔๐ ของหมู่บ้านได้ใช้ประโยชน์จากโครงการนี้	ประชาชนได้รับการบริการสาธารณะที่มีคุณภาพ	กองช่าง
๙๓	ปรับปรุงซ่อมแซมถนน คสล. พร้อมทำพรางกันน้ำ คสล. สายข้างสถานีตำรวจภูธรบึงนาราง หมู่ ๔ บ้านหนองบัวคำ	เพื่อให้ประชาชนได้รับความสะดวกในการเดินทางและขนส่งและป้องกันน้ำท่วมขัง	ปรับปรุงซ่อมแซมถนน คสล. พร้อมทำพรางกันน้ำ คสล. ระยะทาง ๑๖ ม. ท้ายพรางกันน้ำ ๑๐๕ ม.สายข้างสถานีตำรวจภูธรบึงนาราง(รายละเอียดตามแบบ อบต.ห้วยแก้ว กำหนด)	-	-	๓๐๐,๐๐๐	-	ประชาชน ร้อยละ ๔๐ ของหมู่บ้านได้ใช้ประโยชน์จากโครงการนี้	ประชาชนได้รับการบริการสาธารณะที่มีคุณภาพ	กองช่าง

ที่	โครงการ	วัตถุประสงค์	เป้าหมาย (ผลผลิตของโครงการ)	งบประมาณและที่มา				ตัวชี้วัด (KPI)	ผลลัพธ์ที่คาดว่าจะได้รับ	หน่วยงาน รับผิดชอบหลัก
				๒๕๖๑ (บาท)	๒๕๖๒ (บาท)	๒๕๖๓ (บาท)	๒๕๖๔ (บาท)			
	หมู่ที่ ๔									
๙๔	ก่อสร้างถนน คสล.สายหนองบัวคำ หมู่ ๔ - ดงยาง หมู่ ๔ บ้านหนองบัวคำ	เพื่อให้ประชาชนได้รับความสะดวกในการเดินทางและขนส่ง	ก่อสร้างถนน คสล.สายหนองบัวคำ หมู่ ๔ - ดงยางระยะทางยาว ๓๖๗ เมตร กว้าง ๔ เมตร หนาเฉลี่ย ๐.๑๕ เมตร(รายละเอียดตามแบบ อบต.ห้วยแก้ว กำหนด)	๓๕๐,๐๐๐	๓๕๐,๐๐๐	-	-	ประชาชน ร้อยละ ๔๐ ของหมู่บ้านได้ใช้ประโยชน์จากโครงการนี้	ประชาชนได้รับการบริการสาธารณะที่มีคุณภาพ	กองช่าง
๙๕	ปรับปรุงซ่อมแซมถนนลูกรังสายอาคารเอนกประสงค์หนองบัวคำ หมู่ ๔ บ้านหนองบัวคำ	เพื่อให้ประชาชนได้รับความสะดวกในการเดินทางและขนส่ง	ปรับปรุงซ่อมแซมถนนลูกรังสายอาคารเอนกประสงค์หนองบัวคำ ระยะทาง ๑,๑๐๐ ม.(รายละเอียดตามแบบ อบต.ห้วยแก้ว กำหนด)	-	๒๒๐,๐๐๐	-	-	ประชาชน ร้อยละ ๖๐ ของหมู่บ้านได้ใช้ประโยชน์จากโครงการนี้	ประชาชนได้รับการบริการสาธารณะที่มีคุณภาพ	กองช่าง
๙๖	ปรับปรุงซ่อมแซมถนนลูกรังสายถนนเอเชีย - คลองลานตะโก หมู่ ๔ บ้านหนองบัวคำ	เพื่อให้ประชาชนได้รับความสะดวกในการเดินทางและขนส่ง	ปรับปรุงซ่อมแซมถนนลูกรังสายถนนเอเชีย - คลองลานตะโก ระยะทางยาว ๘๑๐ เมตร (รายละเอียดตามแบบ อบต.ห้วยแก้ว กำหนด)	-	-	๒๐๐,๐๐๐	-	ประชาชน ร้อยละ ๖๐ ของหมู่บ้านได้ใช้ประโยชน์จากโครงการนี้	ประชาชนได้รับการบริการสาธารณะที่มีคุณภาพ	กองช่าง
๙๗	ปรับปรุงซ่อมแซมถนนลูกรังสายดงตาอู่ - ดงยาง หมู่ ๔ บ้านหนองบัวคำ	เพื่อให้ประชาชนได้รับความสะดวกในการเดินทางและขนส่ง	ปรับปรุงซ่อมแซมถนนลูกรัง สายดงตาอู่ - ดงยาง ระยะทาง ๑,๐๐๐ ม. (รายละเอียดตามแบบ อบต.ห้วยแก้ว กำหนด)	-	-	-	๒๑๑,๐๐๐	ประชาชน ร้อยละ ๖๐ ของหมู่บ้านได้ใช้ประโยชน์จากโครงการนี้	ประชาชนได้รับการบริการสาธารณะที่มีคุณภาพ	กองช่าง

ที่	โครงการ	วัตถุประสงค์	เป้าหมาย (ผลผลิตของโครงการ)	งบประมาณและที่มา				ตัวชี้วัด (KPI)	ผลลัพธ์ที่คาดว่าจะได้รับ	หน่วยงาน รับผิดชอบหลัก
				๒๕๖๑ (บาท)	๒๕๖๒ (บาท)	๒๕๖๓ (บาท)	๒๕๖๔ (บาท)			
	หมู่ที่ ๔									
๙๘	ปรับปรุงซ่อมแซมถนนลูกรังสายคันคลองห้วยแก้วบริเวณหลังบ้านนางวย จรโย หมู่ ๔ บ้านหนองบัวคำ	เพื่อให้ประชาชนได้รับความสะดวกในการเดินทางและขนส่ง	ปรับปรุงซ่อมแซมถนนลูกรังสายคันคลองห้วยแก้วบริเวณหลังบ้านนางวย จรโย ระยะทางยาว ๒๐ เมตร กว้าง ๔ ม.(รายละเอียดตามแบบ อบต.ห้วยแก้ว กำหนด)	-	๔๕,๐๐๐	-	-	ประชาชน ร้อยละ ๖๐ ของหมู่บ้านได้ใช้ประโยชน์จากโครงการนี้	ประชาชนได้รับการบริการสาธารณะที่มีคุณภาพ	กองช่าง
๙๙	ปรับปรุงซ่อมแซมถนนลูกรังจากประตูน้ำ - ทางข้ามคลองห้วยแก้ว หมู่ ๔ บ้านหนองบัวคำ	เพื่อให้ประชาชนได้รับความสะดวกในการเดินทางและขนส่ง	ปรับปรุงซ่อมแซมถนนลูกรังจากประตูน้ำ - ทางข้ามคลองห้วยแก้ว หมู่ ๒ ระยะทาง ๒,๒๕๐ ม.(รายละเอียดตามแบบ อบต.ห้วยแก้ว กำหนด)	-	-	๒๐๐,๐๐๐	-	ประชาชน ร้อยละ ๖๐ ของหมู่บ้านได้ใช้ประโยชน์จากโครงการนี้	ประชาชนได้รับการบริการสาธารณะที่มีคุณภาพ	กองช่าง
๑๐๐	เปลี่ยนท่อเมนประปา บ้านหนองบัวคำฝั่งตะวันตก หมู่ ๔ บ้านหนองบัวคำ	เพื่อให้ประชาชนมีน้ำประปาใช้อย่างทั่วถึง	เปลี่ยนท่อเมนประปา บ้านหนองบัวคำฝั่งตะวันตก (รายละเอียดตามแบบ อบต.ห้วยแก้ว กำหนด)	๓๒๐,๐๐๐	-	-	-	ประชาชน ร้อยละ ๖๐ ของหมู่บ้านได้ใช้ประโยชน์จากโครงการนี้	ประชาชนได้รับการบริการสาธารณะที่มีคุณภาพ	กองช่าง
๑๐๑	ก่อสร้างท่อระบายน้ำขอยพูนอุทิศ - คลอง หมู่ ๔ บ้านหนองบัวคำ	เพื่อระบายน้ำป้องกันน้ำท่วมขัง	ก่อสร้างท่อระบายน้ำขอยพูนอุทิศ - คลอง(รายละเอียดตามแบบ อบต.ห้วยแก้ว กำหนด)	-	๒๐๐,๐๐๐	-	-	ประชาชน ร้อยละ ๖๐ ของหมู่บ้านได้ใช้ประโยชน์จากโครงการนี้	ประชาชนได้รับการบริการสาธารณะที่มีคุณภาพ	กองช่าง
๑๐๒	ก่อสร้างท่อลอดเหลี่ยม คสล. บริเวณสายบ้านนางรัตนา บัวดำ หมู่ ๔ บ้านหนองบัวคำ	เพื่อระบายน้ำและกักเก็บน้ำเพื่อการเกษตร	ก่อสร้างท่อลอดเหลี่ยม คสล. บริเวณสายบ้านนางรัตนา บัวดำ (รายละเอียดตามแบบ อบต.ห้วยแก้ว กำหนด)	-	-	๕๐๐,๐๐๐	-	ประชาชน ร้อยละ ๖๐ ของหมู่บ้านได้ใช้ประโยชน์จากโครงการนี้	ประชาชนได้รับการบริการสาธารณะที่มีคุณภาพ	กองช่าง

ที่	โครงการ	วัตถุประสงค์	เป้าหมาย (ผลผลิตของโครงการ)	งบประมาณและที่มา				ตัวชี้วัด (KPI)	ผลลัพธ์ที่คาดว่าจะได้รับ	หน่วยงาน รับผิดชอบหลัก
				๒๕๖๑ (บาท)	๒๕๖๒ (บาท)	๒๕๖๓ (บาท)	๒๕๖๔ (บาท)			
	หมู่ที่ ๔									
๑๐๓	ก่อสร้างท่อลอดเหลี่ยม คสล. บริเวณข้างสะพานสายเอเชีย ๑๑๗ หมู่ ๔ บ้านหนองบัวคำ	เพื่อระบายน้ำและกักเก็บน้ำเพื่อการเกษตร	ก่อสร้างท่อลอดเหลี่ยม คสล. บริเวณข้างสะพานสายเอเชีย ๑๑๗ (รายละเอียดตามแบบ อบต.ห้วยแก้ว กำหนด)	-	๕๐๐,๐๐๐	-	-	ประชาชน ร้อยละ ๔๐ ของหมู่บ้านได้ใช้ประโยชน์จากโครงการนี้	ประชาชนได้รับการบริการสาธารณะที่มีคุณภาพ	กองช่าง
๑๐๔	ก่อสร้างท่อลอดเหลี่ยม คสล. บริเวณบ้านนายเดช เสนศรี หมู่ ๔ บ้านหนองบัวคำ	เพื่อระบายน้ำและกักเก็บน้ำเพื่อการเกษตร	ก่อสร้างท่อลอดเหลี่ยม คสล. บริเวณบ้านนายเดช เสนศรี (รายละเอียดตามแบบ อบต.ห้วยแก้ว กำหนด)	-	-	๕๐๐,๐๐๐	-	ประชาชน ร้อยละ ๔๐ ของหมู่บ้านได้ใช้ประโยชน์จากโครงการนี้	ประชาชนได้รับการบริการสาธารณะที่มีคุณภาพ	กองช่าง
๑๐๕	ก่อสร้างท่อลอดเหลี่ยม คสล. บริเวณทางข้ามนายนายสมจิตร ศรีเวียง หมู่ ๔ บ้านหนองบัวคำ	เพื่อระบายน้ำและกักเก็บน้ำเพื่อการเกษตร	ก่อสร้างท่อลอดเหลี่ยม คสล. บริเวณทางข้ามนายนายสมจิตร ศรีเวียง (รายละเอียดตามแบบ อบต.ห้วยแก้ว กำหนด)	๕๐๐,๐๐๐	๕๐๐,๐๐๐	-	-	ประชาชน ร้อยละ ๔๐ ของหมู่บ้านได้ใช้ประโยชน์จากโครงการนี้	ประชาชนได้รับการบริการสาธารณะที่มีคุณภาพ	กองช่าง
๑๐๖	ก่อสร้างถนนลูกรังบดอัดสายจากประตูน้ำถึงถนนสายเอเชีย (คันคลอง) หมู่ ๔ บ้านหนองบัวคำ	เพื่อให้ประชาชนได้รับความสะดวกในการเดินทางและขนส่ง	เพื่อก่อสร้างถนนลูกรังบดอัดสายจากประตูน้ำถึงถนนสายเอเชีย (คันคลอง) ระยะทาง ๔,๐๐๐ ม. (รายละเอียดตามแบบ อบต.ห้วยแก้ว กำหนด)	-	-	๘๐๐,๐๐๐	-	ประชาชน ร้อยละ ๖๐ ของหมู่บ้านได้ใช้ประโยชน์จากโครงการนี้	ประชาชนได้รับการบริการสาธารณะที่มีคุณภาพ	กองช่าง
๑๐๗	ก่อสร้างถนนลูกรังบดอัด สายจากบ้านนางวิภา จันทร์อ่ำถึงบ้านนางแสงดาว สระทองแป้น ระยะทาง ๒๕๐ ม. หมู่ ๔ บ้านหนองบัวคำ	เพื่อให้ประชาชนได้รับความสะดวกในการเดินทางและขนส่ง	ก่อสร้างถนนลูกรังบดอัด สายจากบ้านนางวิภา จันทร์อ่ำถึงบ้านนางแสงดาว สระทองแป้น ระยะทาง ๓๐๐ ม.(รายละเอียดตามแบบ อบต.ห้วยแก้ว กำหนด)	-	๒๕๐,๐๐๐	-	-	ประชาชน ร้อยละ ๔๐ ของหมู่บ้านได้ใช้ประโยชน์จากโครงการนี้	ประชาชนได้รับการบริการสาธารณะที่มีคุณภาพ	กองช่าง
๑๐๘	ก่อสร้างระบบประปาบริเวณร้านมาตาม หมู่ ๔ บ้านหนองบัวคำ	เพื่อประชาชนมีน้ำประปาใช้อย่างทั่วถึง	ก่อสร้างระบบประปาบริเวณร้านมาตาม หมู่ ๔ บ้านหนองบัวคำ (รายละเอียดตามแบบ อบต.ห้วยแก้ว กำหนด)	-	-	๕๐๐,๐๐๐	-	ประชาชน ร้อยละ ๔๐ ของหมู่บ้านได้ใช้ประโยชน์จากโครงการนี้	ประชาชนได้รับการบริการสาธารณะที่มีคุณภาพ	กองช่าง

ที่	โครงการ	วัตถุประสงค์	เป้าหมาย (ผลผลิตของโครงการ)	งบประมาณและที่มา				ตัวชี้วัด (KPI)	ผลลัพธ์ที่คาดว่าจะได้รับ	หน่วยงาน รับผิดชอบหลัก
				๒๕๖๑ (บาท)	๒๕๖๒ (บาท)	๒๕๖๓ (บาท)	๒๕๖๔ (บาท)			
	หมู่ที่ ๕									
๑๐๙	ก่อสร้างถนน คสล.สายจากนายนายเจริญ ปรีชาหาญ ถึงเชื่อมต่อ บ้านทุ่งผัก ต.แหลมรั้ง หมู่ ๕ บ้านวังพร้าว	เพื่อให้ประชาชนได้รับความสะดวกในการเดินทางและขนส่ง	ก่อสร้างถนน คสล.สายจากนายนายเจริญ ปรีชาหาญ เชื่อมต่อ บ้านทุ่งผัก ต.แหลมรั้งระยะทางยาว ๒,๑๐๐ เมตร กว้าง ๔ เมตร(รายละเอียดตามแบบ อบต.ห้วยแก้ว กำหนด)	-	๔,๖๒๐,๐๐๐	-	-	ประชาชน ร้อยละ ๖๐ ของหมู่บ้านได้ใช้ประโยชน์จากโครงการนี้	ประชาชนได้รับการบริการสาธารณะที่มีคุณภาพ	กองช่าง
๑๑๐	ก่อสร้างถนน คสล.สายจากถนนลาดยาง บ้านวังพร้าว ต. ห้วยแก้วถึงเชื่อมต่อ บ้านทุ่งผัก ตำบลแหลมรั้ง หมู่ ๕ บ้านวังพร้าว	เพื่อให้ประชาชนได้รับความสะดวกในการเดินทางและขนส่ง	ก่อสร้างถนน คสล.สายจากถนนลาดยาง บ้านวังพร้าว ต. ห้วยแก้วถึงเชื่อมต่อ บ้านทุ่งผัก ตำบลแหลมรั้งระยะทาง ๒,๐๐๐ ม. (รายละเอียดตามแบบ อบต.ห้วยแก้ว กำหนด)	๕,๕๐๐,๐๐๐	-	-	-	ประชาชน ร้อยละ ๘๐ ของหมู่บ้านได้ใช้ประโยชน์จากโครงการนี้	ประชาชนได้รับการบริการสาธารณะที่มีคุณภาพ	กองช่าง
๑๑๑	ก่อสร้างถนน คสล. สายท่อข้ามบึงกระเหียง เชื่อมต่อหมู่ ๒ ตำบลแหลมรั้ง หมู่ ๕ บ้านวังพร้าว	เพื่อให้ประชาชนได้รับความสะดวกในการเดินทางและขนส่ง	ก่อสร้างถนน คสล. สายท่อข้ามบึงกระเหียง เชื่อมต่อหมู่ ๒ ตำบลแหลมรั้ง ระยะทาง ๑๓๐ เมตร (รายละเอียดตามแบบ อบต.ห้วยแก้ว กำหนด)	๒๖๐,๐๐๐	-	-	-	ประชาชน ร้อยละ ๖๐ ของหมู่บ้านได้ใช้ประโยชน์จากโครงการนี้	ประชาชนได้รับการบริการสาธารณะที่มีคุณภาพ	กองช่าง
๑๑๒	ปรับปรุงซ่อมแซม ถนน คสล. สายกลางหมู่บ้าน หมู่ ๕ บ้านวังพร้าว	เพื่อให้ประชาชนได้รับความสะดวกในการเดินทางและขนส่ง	ปรับปรุงซ่อมแซม ถนน คสล.สายกลางหมู่บ้าน ระยะทาง ๒๗๐ ม.(รายละเอียดตามแบบ อบต.ห้วยแก้ว กำหนด)	๔๕๐,๐๐๐	-	-	-	ประชาชน ร้อยละ ๘๐ ของหมู่บ้านได้ใช้ประโยชน์จากโครงการนี้	ประชาชนได้รับการบริการสาธารณะที่มีคุณภาพ	กองช่าง
๑๑๓	ปรับปรุงซ่อมแซม ถนน คสล. สายจากถนนลาดยาง ถึงบึงกระเหียง หมู่ ๕ บ้านวังพร้าว	เพื่อให้ประชาชนได้รับความสะดวกในการเดินทางและขนส่ง	ปรับปรุงซ่อมแซม ถนน คสล.สายจากลาดยาง ถึงบึงกระเหียง(รายละเอียดตามแบบ อบต.ห้วยแก้ว กำหนด)	-	๕๐๐,๐๐๐	-	-	ประชาชน ร้อยละ ๘๐ ของหมู่บ้านได้ใช้ประโยชน์จากโครงการนี้	ประชาชนได้รับการบริการสาธารณะที่มีคุณภาพ	กองช่าง

ที่	โครงการ	วัตถุประสงค์	เป้าหมาย (ผลผลิตของโครงการ)	งบประมาณและที่มา				ตัวชี้วัด (KPI)	ผลลัพธ์ที่คาดว่าจะได้รับ	หน่วยงาน รับผิดชอบหลัก
				๒๕๖๑ (บาท)	๒๕๖๒ (บาท)	๒๕๖๓ (บาท)	๒๕๖๔ (บาท)			
	หมู่ที่ ๕									
๑๑๔	ปรับปรุงซ่อมแซมถนนลูกรังสายหลังโรงเรียนบ้านวังพร้าว-คลองบึงกระเหรียง หมู่ ๕ บ้านวังพร้าว	เพื่อให้ประชาชนได้รับความสะดวกในการเดินทางและขนส่ง	ปรับปรุงซ่อมแซมถนนลูกรังสายหลังโรงเรียนบ้านวังพร้าว-คลองบึงกระเหรียงระยะทางยาว ๑,๘๐๐ เมตร(รายละเอียดตามแบบ อนุมัติ.ห้วยแก้ว กำหนด)	๓๐๐,๐๐๐	-	-	-	ประชาชน ร้อยละ ๘๐ ของหมู่บ้านได้ใช้ประโยชน์จากโครงการนี้	ประชาชนได้รับการบริการสาธารณะที่มีคุณภาพ	กองช่าง
๑๑๕	ปรับปรุงซ่อมแซมถนนลูกรังสายวังพร้าว - ทุ่งผัก หมู่ ๕ บ้านวังพร้าว	เพื่อให้ประชาชนได้รับความสะดวกในการเดินทางและขนส่ง	ปรับปรุงซ่อมแซมถนนลูกรังสายวังพร้าว - ทุ่งผัก ระยะทางยาว ๒,๒๐๐ เมตร (รายละเอียดตามแบบ อนุมัติ.ห้วยแก้ว กำหนด)	-	๓๔๐,๐๐๐	-	-	ประชาชน ร้อยละ ๖๐ ของหมู่บ้านได้ใช้ประโยชน์จากโครงการนี้	ประชาชนได้รับการบริการสาธารณะที่มีคุณภาพ	กองช่าง
๑๑๖	ปรับปรุงซ่อมแซมถนนลูกรังสายบึงกระเหรียง - บึงตาสี หมู่ ๕ บ้านวังพร้าว	เพื่อให้ประชาชนได้รับความสะดวกในการเดินทางและขนส่ง	ปรับปรุงซ่อมแซมถนนลูกรังสายบึงกระเหรียง - บึงตาสีระยะทางยาว ๑,๕๐๐ เมตร (รายละเอียดตามแบบ อนุมัติ.ห้วยแก้ว กำหนด)	-	๑๕๒,๘๙๕	-	-	ประชาชน ร้อยละ ๖๐ ของหมู่บ้านได้ใช้ประโยชน์จากโครงการนี้	ประชาชนได้รับการบริการสาธารณะที่มีคุณภาพ	กองช่าง
๑๑๗	ปรับปรุงซ่อมแซมถนนลูกรังสายนาายแห้ง - บึงกระเหรียงหมู่ ๕ บ้านวังพร้าว	เพื่อให้ประชาชนได้รับความสะดวกในการเดินทางและขนส่ง	ปรับปรุงซ่อมแซมถนนลูกรังสายนาายแห้ง - บึงกระเหรียงระยะทางยาว ๑,๖๐๐ เมตร(รายละเอียดตามแบบ อนุมัติ.ห้วยแก้ว กำหนด)	-	-	๑๘๐,๐๐๐	-	ประชาชน ร้อยละ ๔๐ ของหมู่บ้านได้ใช้ประโยชน์จากโครงการนี้	ประชาชนได้รับการบริการสาธารณะที่มีคุณภาพ	กองช่าง
๑๑๘	ปรับปรุงซ่อมแซมถนนลูกรังสายนาาย่อม-บึงกระเหรียง หมู่ ๕ บ้านวังพร้าว	เพื่อให้ประชาชนได้รับความสะดวกในการเดินทางและขนส่ง	ปรับปรุงซ่อมแซมถนนลูกรังสายนาาย่อม-บึงกระเหรียงหมู่ ๕ บ้านวังพร้าวระยะทางยาว ๙๐๐ เมตร(รายละเอียดตามแบบ อนุมัติ.ห้วยแก้ว กำหนด)	-	-	-	๒๐๐,๐๐๐	ประชาชน ร้อยละ ๔๐ ของหมู่บ้านได้ใช้ประโยชน์จากโครงการนี้	ประชาชนได้รับการบริการสาธารณะที่มีคุณภาพ	กองช่าง

ที่	โครงการ	วัตถุประสงค์	เป้าหมาย (ผลผลิตของโครงการ)	งบประมาณและที่มา				ตัวชี้วัด (KPI)	ผลลัพธ์ที่คาดว่าจะได้รับ	หน่วยงาน รับผิดชอบหลัก
				๒๕๖๑ (บาท)	๒๕๖๒ (บาท)	๒๕๖๓ (บาท)	๒๕๖๔ (บาท)			
	หมู่ที่ ๕									
๑๑๙	ปรับปรุงซ่อมแซมถนนลูกรังสายนา นายปุ๋ย ถึงเชื่อมต่อบ้านทุ่งพิก ต.แหลมรั้งระยะทาง ๙๕๐ ม.	เพื่อให้ประชาชนได้รับความสะดวกในการเดินทางและขนส่ง	ปรับปรุงซ่อมแซมถนนลูกรังสายนา นายปุ๋ย ถึงเชื่อมต่อบ้านทุ่งพิก ต.แหลมรั้งระยะทาง ๙๕๐ ม. (รายละเอียดตามแบบ อบต.ห้วยแก้ว กำหนด)	-	-	-	๒๕๐,๐๐๐	ประชาชน ร้อยละ ๔๐ ของหมู่บ้านได้ใช้ประโยชน์จากโครงการนี้	ประชาชนได้รับการบริการสาธารณะที่มีคุณภาพ	กองช่าง
๑๒๐	ก่อสร้างท่อระบายน้ำบริเวณสายกลางหมู่บ้านวังพร้าว หมู่ ๕ บ้านวังพร้าว	เพื่อระบายน้ำป้องกันน้ำท่วมขัง	ก่อสร้างท่อระบายน้ำบริเวณสายกลางหมู่บ้านวังพร้าว(รายละเอียดตามแบบ อบต.ห้วยแก้ว กำหนด)	-	-	-	๓๐๐,๐๐๐	ประชาชน ร้อยละ ๘๐ ของหมู่บ้านได้ใช้ประโยชน์จากโครงการนี้	ประชาชนได้รับการบริการสาธารณะที่มีคุณภาพ	กองช่าง
๑๒๑	ก่อสร้างท่อระบายน้ำบริเวณสายคลองวังพร้าว – เชื่อมต่อทุ่งพิก หมู่ ๕ บ้านวังพร้าว	เพื่อระบายน้ำป้องกันน้ำท่วมขังและกักเก็บน้ำ	ก่อสร้างท่อระบายน้ำบริเวณสายคลองวังพร้าว – เชื่อมต่อทุ่งพิก (รายละเอียดตามแบบ อบต.ห้วยแก้ว กำหนด)	-	-	๓๐๐,๐๐๐	-	ประชาชน ร้อยละ ๔๐ ของหมู่บ้านได้ใช้ประโยชน์จากโครงการนี้	ประชาชนได้รับการบริการสาธารณะที่มีคุณภาพ	กองช่าง
๑๒๒	ก่อสร้างท่อระบายน้ำบริเวณคลองห้วยตากลม หมู่ ๕ บ้านวังพร้าว	เพื่อระบายน้ำป้องกันน้ำท่วมขังและกักเก็บน้ำ	ก่อสร้างท่อระบายน้ำบริเวณสายห้วยตากลม(รายละเอียดตามแบบ อบต.ห้วยแก้ว กำหนด)	-	-	๑๕๐,๐๐๐	-	ประชาชน ร้อยละ ๔๐ ของหมู่บ้านได้ใช้ประโยชน์จากโครงการนี้	ประชาชนได้รับการบริการสาธารณะที่มีคุณภาพ	กองช่าง
๑๒๓	ก่อสร้างท่อระบายน้ำ ข้าง รร. บ้านวังพร้าว หมู่ ๕ บ้านวังพร้าว	เพื่อระบายน้ำป้องกันน้ำท่วมขัง	ก่อสร้างท่อระบายน้ำ ข้าง รร.บ้านวังพร้าว(รายละเอียดตามแบบ อบต.ห้วยแก้ว กำหนด)	-	-	-	๑๕๐,๐๐๐	ประชาชน ร้อยละ ๔๐ ของหมู่บ้านได้ใช้ประโยชน์จากโครงการนี้	ประชาชนได้รับการบริการสาธารณะที่มีคุณภาพ	กองช่าง

ที่	โครงการ	วัตถุประสงค์	เป้าหมาย (ผลผลิตของโครงการ)	งบประมาณและที่มา				ตัวชี้วัด (KPI)	ผลลัพธ์ที่คาดว่าจะได้รับ	หน่วยงาน รับผิดชอบหลัก
				๒๕๖๑ (บาท)	๒๕๖๒ (บาท)	๒๕๖๓ (บาท)	๒๕๖๔ (บาท)			
	หมู่ที่ ๕									
๑๒๔	ก่อสร้างท่อลอดเหลี่ยม คสล. บริเวณนายนายวิเลิศ นุ่นงาม หมู่ ๕ บ้านวังพร้าว	เพื่อระบายน้ำป้องกันน้ำท่วมซึ่งพืชผลทางการเกษตร	ก่อสร้างท่อลอดเหลี่ยม คสล. บริเวณนายนายวิเลิศ นุ่นงาม(รายละเอียดตามแบบ อบต.ห้วยแก้ว กำหนด)	-	๕๐๐,๐๐๐	-	-	ประชาชน ร้อยละ ๔๐ ของหมู่บ้านได้ใช้ประโยชน์จากโครงการนี้	ประชาชนได้รับการบริการสาธารณะที่มีคุณภาพ	กองช่าง
๑๒๕	ก่อสร้างท่อลอดเหลี่ยม คสล. บริเวณคลองบึงกระบก หมู่ ๕ บ้านวังพร้าว	เพื่อระบายน้ำป้องกันน้ำท่วมซึ่งพืชผลทางการเกษตร	ก่อสร้างท่อลอดเหลี่ยม คสล. บริเวณคลองบึงกระบก(รายละเอียดตามแบบ อบต.ห้วยแก้ว กำหนด)	-	๕๐๐,๐๐๐	-	-	ประชาชน ร้อยละ ๔๐ ของหมู่บ้านได้ใช้ประโยชน์จากโครงการนี้	ประชาชนได้รับการบริการสาธารณะที่มีคุณภาพ	กองช่าง
๑๒๖	ก่อสร้างท่อลอดเหลี่ยม คสล. บริเวณนายนายสมนึก โพธิ์แดง หมู่ ๕ บ้านวังพร้าว	เพื่อระบายน้ำป้องกันน้ำท่วมซึ่งพืชผลทางการเกษตร	ก่อสร้างท่อลอดเหลี่ยม คสล. บริเวณนายนายสมนึก โพธิ์แดง(รายละเอียดตามแบบ อบต.ห้วยแก้ว กำหนด)	-	-	๕๐๐,๐๐๐	-	ประชาชน ร้อยละ ๔๐ ของหมู่บ้านได้ใช้ประโยชน์จากโครงการนี้	ประชาชนได้รับการบริการสาธารณะที่มีคุณภาพ	กองช่าง
๑๒๗	ก่อสร้างท่อลอดเหลี่ยม คสล. บริเวณนายนายทวี คลีแปง หมู่ ๕ บ้านวังพร้าว	เพื่อระบายน้ำป้องกันน้ำท่วมซึ่งพืชผลทางการเกษตร	ก่อสร้างท่อลอดเหลี่ยม คสล. บริเวณนายนายทวี คลีแปง(รายละเอียดตามแบบ อบต.ห้วยแก้ว กำหนด)	-	-	๕๐๐,๐๐๐	-	ประชาชน ร้อยละ ๔๐ ของหมู่บ้านได้ใช้ประโยชน์จากโครงการนี้	ประชาชนได้รับการบริการสาธารณะที่มีคุณภาพ	กองช่าง
๑๒๘	ก่อสร้างท่อลอดเหลี่ยม คสล. สายปากคลองนายนายบัญญัติ เจนจบ หมู่ ๕ บ้านวังพร้าว	เพื่อระบายน้ำป้องกันน้ำท่วมซึ่งพืชผลทางการเกษตร	ก่อสร้างท่อลอดเหลี่ยม คสล.สายปากคลองนายนายบัญญัติ เจนจบ หมู่ ๕ บ้านวังพร้าว(รายละเอียดตามแบบ อบต.ห้วยแก้ว กำหนด)	-	-	-	๕๐๐,๐๐๐	ประชาชน ร้อยละ ๔๐ ของหมู่บ้านได้ใช้ประโยชน์จากโครงการนี้	ประชาชนได้รับการบริการสาธารณะที่มีคุณภาพ	กองช่าง

ที่	โครงการ	วัตถุประสงค์	เป้าหมาย (ผลผลิตของโครงการ)	งบประมาณและที่มา				ตัวชี้วัด (KPI)	ผลลัพธ์ที่คาดว่าจะได้รับ	หน่วยงาน รับผิดชอบหลัก
				๒๕๖๑ (บาท)	๒๕๖๒ (บาท)	๒๕๖๓ (บาท)	๒๕๖๔ (บาท)			
	หมู่ที่ ๖									
๑๒๙	ก่อสร้างถนน คสล.สายหน้าบ้านนาวิเชียร - ถนนลาดยาง ระยะทางยาว ๑๐ เมตร กว้าง ๔ เมตร หมู่ ๖ บ้านวังปลากทราย	เพื่อให้ประชาชนได้รับความสะดวกในการเดินทางและขนส่ง	ก่อสร้างถนน คสล.สายหน้าบ้านนาวิเชียร - ถนนลาดยางระยะทางยาว ๑๐ เมตร กว้าง ๔ เมตร(รายละเอียดตามแบบ อบต.ห้วยแก้ว กำหนด)	๒๐๐,๐๐๐	-	-	-	ประชาชน ร้อยละ ๘๐ ของหมู่บ้านได้ใช้ประโยชน์จากโครงการนี้	ประชาชนได้รับการบริการสาธารณะที่มีคุณภาพ	กองช่าง
๑๓๐	ก่อสร้างถนน คสล.สายทุ่งประดาไชย - หนองจิกแถว หมู่ ๖ บ้านวังปลากทราย	เพื่อให้ประชาชนได้รับความสะดวกในการเดินทางและขนส่ง	ก่อสร้างถนน คสล.สายทุ่งประดาไชย - หนองจิกแถว ระยะทางยาว ๕๐๐ เมตร กว้าง ๔ เมตร(รายละเอียดตามแบบ อบต.ห้วยแก้ว กำหนด)	๒๕๐,๐๐๐	๒๕๐,๐๐๐	๒๕๐,๐๐๐	-	ประชาชน ร้อยละ ๘๐ ของหมู่บ้านได้ใช้ประโยชน์จากโครงการนี้	ประชาชนได้รับการบริการสาธารณะที่มีคุณภาพ	กองช่าง
๑๓๑	ปรับปรุงซ่อมแซมถนนลูกรังสายวังปลากทราย - หนองจิกแถวหมู่ ๖ บ้านวังปลากทราย	เพื่อให้ประชาชนได้รับความสะดวกในการเดินทางและขนส่ง	ปรับปรุงซ่อมแซมถนนลูกรังสายวังปลากทราย - หนองจิกแถวระยะทางยาว ๒,๒๙๐ เมตร(รายละเอียดตามแบบ อบต.ห้วยแก้ว กำหนด)	-	๔๘๔,๐๐๐	-	-	ประชาชน ร้อยละ ๖๐ ของหมู่บ้านได้ใช้ประโยชน์จากโครงการนี้	ประชาชนได้รับการบริการสาธารณะที่มีคุณภาพ	กองช่าง
๑๓๒	ปรับปรุงซ่อมแซมถนนลูกรังสายคันคลองทุ่งขโมง - หนองจิกแถว หมู่ ๖ บ้านวังปลากทราย	เพื่อให้ประชาชนได้รับความสะดวกในการเดินทางและขนส่ง	ปรับปรุงซ่อมแซมถนนลูกรังสายคันคลองทุ่งขโมง - หนองจิกแถวระยะทางยาว ๑,๔๐๐ เมตร(รายละเอียดตามแบบ อบต.ห้วยแก้ว กำหนด)	-	-	๒๒๐,๐๐๐	-	ประชาชน ร้อยละ ๖๐ ของหมู่บ้านได้ใช้ประโยชน์จากโครงการนี้	ประชาชนได้รับการบริการสาธารณะที่มีคุณภาพ	กองช่าง
๑๓๓	ปรับปรุงซ่อมแซมถนนลูกรังสายเลียบคลองสะแวด (เกาะกลาง) หมู่ ๖ บ้านวังปลากทราย	เพื่อให้ประชาชนได้รับความสะดวกในการเดินทางและขนส่ง	ปรับปรุงซ่อมแซมถนนลูกรังสายเลียบคลองสะแวด (เกาะกลาง)ระยะทางยาว ๑,๒๐๐ เมตร(รายละเอียดตามแบบ อบต.ห้วยแก้ว กำหนด)	-	-	-	๑๕๐,๐๐๐	ประชาชน ร้อยละ ๖๐ ของหมู่บ้านได้ใช้ประโยชน์จากโครงการนี้	ประชาชนได้รับการบริการสาธารณะที่มีคุณภาพ	กองช่าง

ที่	โครงการ	วัตถุประสงค์	เป้าหมาย (ผลผลิตของโครงการ)	งบประมาณและที่มา				ตัวชี้วัด (KPI)	ผลลัพธ์ที่คาดว่าจะได้รับ	หน่วยงาน รับผิดชอบหลัก
				๒๕๖๑ (บาท)	๒๕๖๒ (บาท)	๒๕๖๓ (บาท)	๒๕๖๔ (บาท)			
	หมู่ที่ ๖									
๑๓๔	ปรับปรุงซ่อมแซมถนนลูกรังสาย ทุ่งประดาศัย หมู่ ๖ บ้านวังปลา กราย	เพื่อให้ประชาชนได้รับ ความสะดวกในการ เดินทางและขนส่ง	ปรับปรุงซ่อมแซมถนนลูกรังสายทุ่งประดา ศัย ระยะทางยาว ๕๐๐ เมตร(รายละเอียด ตามแบบ อบต.ห้วยแก้ว กำหนด)	-	๕๐,๐๐๐	-	-	ประชาชน ร้อยละ ๖๐ ของหมู่บ้านได้ ใช้ประโยชน์จาก โครงการนี้	ประชาชนได้รับการ บริการสาธารณะที่มี คุณภาพ	กองช่าง
๑๓๕	ปรับปรุงซ่อมแซมถนนลูกรังสาย หนองจิกแถว-บึงกระเหรียง หมู่ ๖ บ้านวังปลากราย	เพื่อให้ประชาชนได้รับ ความสะดวกในการ เดินทางและขนส่ง	ปรับปรุงซ่อมแซมถนนลูกรังสายหนองจิก แถว-บึงกระเหรียงระยะทางยาว ๒,๐๐๐ เมตร (รายละเอียดตามแบบ อบต.ห้วยแก้ว กำหนด)	-	๓๐๐,๐๐๐	-	-	ประชาชน ร้อยละ ๖๐ ของหมู่บ้านได้ ใช้ประโยชน์จาก โครงการนี้	ประชาชนได้รับการ บริการสาธารณะที่มี คุณภาพ	กองช่าง
๑๓๖	ปรับปรุงซ่อมแซมถนนลูกรังสาย วังปลากรายถึงบึงกระเหรียง หมู่ ๖ บ้านวังปลากราย	เพื่อให้ประชาชนได้รับ ความสะดวกในการ เดินทางและขนส่ง	ปรับปรุงซ่อมแซมถนนลูกรังสายวังปลากราย ถึงบึงกระเหรียง ระยะทาง ๒,๐๐๐ ม. (รายละเอียดตามแบบ อบต.ห้วยแก้ว กำหนด)	-	-	๓๐๐,๐๐๐	-	ประชาชน ร้อยละ ๖๐ ของหมู่บ้านได้ ใช้ประโยชน์จาก โครงการนี้	ประชาชนได้รับการ บริการสาธารณะที่มี คุณภาพ	กองช่าง
๑๓๗	ปรับปรุงซ่อมแซมถนนลูกรังสาย เลียบคลองถึงหนองละมาน หมู่ ๖ บ้านวังปลากราย	เพื่อให้ประชาชนได้รับ ความสะดวกในการ เดินทางและขนส่ง	ปรับปรุงซ่อมแซมถนนลูกรังสายเลียบคลอง ถึงหนองละมาน(รายละเอียดตามแบบ อบต. ห้วยแก้ว กำหนด)	-	-	๓๐๐,๐๐๐	-	ประชาชน ร้อยละ ๖๐ ของหมู่บ้านได้ ใช้ประโยชน์จาก โครงการนี้	ประชาชนได้รับการ บริการสาธารณะที่มี คุณภาพ	กองช่าง
๑๓๘	ก่อสร้างถนนลูกรังสายคันคลอง ทุ่งโขมง – หนองละมาน หมู่ ๖ บ้านวังปลากราย	เพื่อให้ประชาชนได้รับ ความสะดวกในการ เดินทางและขนส่ง	ก่อสร้างถนนลูกรังสายคันคลองทุ่งโขมง – หนองละมาน ระยะทาง ๒,๓๐๐ เมตร (รายละเอียดตามแบบ อบต.ห้วยแก้ว กำหนด)	-	-	-	๕๐๐,๐๐๐	ประชาชน ร้อยละ ๖๐ ของหมู่บ้านได้ ใช้ประโยชน์จาก โครงการนี้	ประชาชนได้รับการ บริการสาธารณะที่มี คุณภาพ	กองช่าง

ที่	โครงการ	วัตถุประสงค์	เป้าหมาย (ผลผลิตของโครงการ)	งบประมาณและที่มา				ตัวชี้วัด (KPI)	ผลลัพธ์ที่คาดว่าจะได้รับ	หน่วยงาน รับผิดชอบหลัก
				๒๕๖๑ (บาท)	๒๕๖๒ (บาท)	๒๕๖๓ (บาท)	๒๕๖๔ (บาท)			
	หมู่ที่ ๒									
๑๓๙	ลงหินคลุกถนนสายวังปลากราย ถึงบึงกระเหียง หมู่ ๒ บ้านวังปลากราย	เพื่อให้ประชาชนได้รับความสะดวกในการเดินทางและขนส่ง	ลงหินคลุกถนนสายวังปลากราย ถึงบึงกระเหียง ระยะทาง ๒,๐๐๐ เมตร(รายละเอียดตามแบบ อบต.ห้วยแก้ว กำหนด)	-	๕๐๐,๐๐๐	-	-	ประชาชน ร้อยละ ๖๐ ของหมู่บ้านได้ใช้ประโยชน์จากโครงการนี้	ประชาชนได้รับการบริการสาธารณะที่มีคุณภาพ	กองช่าง
๑๔๐	ขยายเขตไฟฟ้าแรงต่ำ หมู่ ๒ บ้านวังปลากราย	เพื่อประชาชนมีไฟฟ้าใช้อย่างทั่วถึงและป้องกันไฟฟ้าดับ	ขยายเขตไฟฟ้าแรงต่ำโดยประสานกับการไฟฟ้าส่วนภูมิภาคบรรพตพิสัย (รายละเอียดตามแบบ อบต.ห้วยแก้ว กำหนด)	-	๕๐๐,๐๐๐	-	-	ประชาชน ร้อยละ ๖๐ ของหมู่บ้านได้ใช้ประโยชน์จากโครงการนี้	ประชาชนได้รับการบริการสาธารณะที่มีคุณภาพ	กองช่าง
๑๔๑	ก่อสร้างท่อระบายน้ำสายจากวังปลากราย ถึง บึงกระเหียง หมู่ ๒ บ้านวังปลากราย	เพื่อระบายน้ำป้องกันน้ำท่วมขัง	ก่อสร้างท่อระบายน้ำสายจากวังปลากราย ถึง บึงกระเหียง(รายละเอียดตามแบบ อบต.ห้วยแก้ว กำหนด)	-	-	๑๐๐,๐๐๐	-	ประชาชน ร้อยละ ๖๐ ของหมู่บ้านได้ใช้ประโยชน์จากโครงการนี้	ประชาชนได้รับการบริการสาธารณะที่มีคุณภาพ	กองช่าง
๑๔๒	ก่อสร้างท่อลอดเหลี่ยมคสล. บริเวณ นานายเสมียน สังกะยม หมู่ ๒ บ้านวังปลากราย	เพื่อระบายน้ำป้องกันน้ำท่วมขัง	ก่อสร้างท่อลอดเหลี่ยมคสล.บริเวณ นานายเสมียน สังกะยม(รายละเอียดตามแบบ อบต.ห้วยแก้ว กำหนด)	-	-	๕๐๐,๐๐๐	-	ประชาชน ร้อยละ ๖๐ ของหมู่บ้านได้ใช้ประโยชน์จากโครงการนี้	ประชาชนได้รับการบริการสาธารณะที่มีคุณภาพ	กองช่าง
๑๔๓	ก่อสร้างท่อลอดเหลี่ยมคสล. บริเวณ นานายเหรียญ แสงสีรูป หมู่ ๒ บ้านวังปลากราย	เพื่อระบายน้ำป้องกันน้ำท่วมขัง	ก่อสร้างท่อลอดเหลี่ยมคสล.บริเวณ นานายเหรียญ แสงสีรูป(รายละเอียดตามแบบ อบต.ห้วยแก้ว กำหนด)	-	-	-	๕๐๐,๐๐๐	ประชาชน ร้อยละ ๖๐ ของหมู่บ้านได้ใช้ประโยชน์จากโครงการนี้	ประชาชนได้รับการบริการสาธารณะที่มีคุณภาพ	กองช่าง
๑๔๔	ก่อสร้างท่อลอดเหลี่ยม คสล.บริเวณ นานายทิน ชื่นไชย หมู่ ๒ บ้านวังปลากราย	เพื่อระบายน้ำป้องกันน้ำท่วมขัง	ก่อสร้างท่อลอดเหลี่ยมคสล.บริเวณ นานายทิน ชื่นไชย(รายละเอียดตามแบบ อบต.ห้วยแก้ว กำหนด)	-	-	-	๕๐๐,๐๐๐	ประชาชน ร้อยละ ๖๐ ของหมู่บ้านได้ใช้ประโยชน์จากโครงการนี้	ประชาชนได้รับการบริการสาธารณะที่มีคุณภาพ	กองช่าง

ที่	โครงการ	วัตถุประสงค์	เป้าหมาย (ผลผลิตของโครงการ)	งบประมาณและที่มา				ตัวชี้วัด (KPI)	ผลลัพธ์ที่คาดว่าจะได้รับ	หน่วยงาน รับผิดชอบหลัก
				๒๕๖๑ (บาท)	๒๕๖๒ (บาท)	๒๕๖๓ (บาท)	๒๕๖๔ (บาท)			
	หมู่ที่ ๖									
๑๔๕	ก่อสร้างรางระบายน้ำ พร้อมฝาบด สายจากถนนลาดยางถึงคลอง (ซอยคอนกรีต) หมู่ ๖ บ้านวังปลาทราย	เพื่อระบายน้ำป้องกันน้ำท่วมขัง	ก่อสร้างรางระบายน้ำ พร้อมฝาบด สายจากถนนลาดยางถึงคลอง (ซอยคอนกรีต) (รายละเอียดตามแบบ อบต. ห้วยแก้ว กำหนด)	-	-	-	๕๐๐,๐๐๐	ประชาชน ร้อยละ ๖๐ ของหมู่บ้านได้ใช้ประโยชน์จากโครงการนี้	ประชาชนได้รับการบริการสาธารณะที่มีคุณภาพ	กองช่าง
	หมู่ที่ ๗									
๑๔๖	ก่อสร้างถนน คสล.สายจากบ้านนายสังวร เชื่อมต่อบ้านกระบังดิน ต.ท้ายน้ำ หมู่ ๗ บ้านหนองหวาย	เพื่อให้ประชาชนได้รับความสะดวกในการเดินทางและขนส่ง	ก่อสร้างถนน คสล.สายจากบ้านนางสังวร เชื่อมต่อบ้านกระบังดิน ระยะทาง ๙๓๐ ม.กว้าง ๔ เมตร(รายละเอียดตามแบบ อบต.ห้วยแก้ว กำหนด)	๓๐๐,๐๐๐	-	-	-	ประชาชน ร้อยละ ๙๐ ของหมู่บ้านได้ใช้ประโยชน์จากโครงการนี้	ประชาชนได้รับการบริการสาธารณะที่มีคุณภาพ	กองช่าง
๑๔๗	ก่อสร้างถนน คสล.สายซอย ๒ บ้านนางสุณี - บ้านนายสิทธิ หมู่ ๗ บ้านหนองหวาย	เพื่อให้ประชาชนได้รับความสะดวกในการเดินทางและขนส่ง	ก่อสร้างถนน คสล.สายซอย ๒ บ้านนางสุณี - บ้านนายสิทธิ ระยะทางยาว ๕๐๐ เมตร กว้าง ๔ เมตร (รายละเอียดตามแบบ อบต.ห้วยแก้ว กำหนด)	-	๖๖๐,๐๐๐	-	-	ประชาชน ร้อยละ ๙๐ ของหมู่บ้านได้ใช้ประโยชน์จากโครงการนี้	ประชาชนได้รับการบริการสาธารณะที่มีคุณภาพ	กองช่าง
๑๔๘	ก่อสร้างถนน คสล.สายซอย ๓ ประปา - บ้านนางคำฝาน หมู่ ๗ บ้านหนองหวาย	เพื่อให้ประชาชนได้รับความสะดวกในการเดินทางและขนส่ง	ก่อสร้างถนน คสล.สายซอย ๓ ประปา - บ้านนางคำฝาน ระยะทางยาว ๑๐๐ เมตร กว้าง ๔ เมตร(รายละเอียดตามแบบ อบต.ห้วยแก้ว กำหนด)	๒๒๐,๐๐๐	-	-	-	ประชาชน ร้อยละ ๙๐ ของหมู่บ้านได้ใช้ประโยชน์จากโครงการนี้	ประชาชนได้รับการบริการสาธารณะที่มีคุณภาพ	กองช่าง

ที่	โครงการ	วัตถุประสงค์	เป้าหมาย (ผลผลิตของโครงการ)	งบประมาณและที่มา				ตัวชี้วัด (KPI)	ผลลัพธ์ที่คาดว่าจะได้รับ	หน่วยงาน รับผิดชอบหลัก
				๒๕๖๑ (บาท)	๒๕๖๒ (บาท)	๒๕๖๓ (บาท)	๒๕๖๔ (บาท)			
	หมู่ที่ ๗									
๑๔๙	ก่อสร้างถนน คสล.สายซอย ๔ บ้านนายไพบูลย์ - บ้านนายวิสัย หมู่ ๗ บ้านหนองหวาย	เพื่อให้ประชาชนได้รับความสะดวกในการเดินทางและขนส่ง	ก่อสร้างถนน คสล.สายซอย ๔ บ้านนายไพบูลย์ - บ้านนายวิสัยระยะทางยาว ๑๒๔ เมตร กว้าง ๔ เมตร(รายละเอียดตามแบบ อนุมัติ.ห้วยแก้ว กำหนด)	-	๒๗๒,๐๐๐	-	-	ประชาชน ร้อยละ ๙๐ ของหมู่บ้านได้ใช้ประโยชน์จากโครงการนี้	ประชาชนได้รับการบริการสาธารณะที่มีคุณภาพ	กองช่าง
๑๕๐	ก่อสร้างถนน คสล.สายหนองหวาย ซอย ๑ หมู่ ๗ บ้านหนองหวาย	เพื่อให้ประชาชนได้รับความสะดวกในการเดินทางและขนส่ง	ก่อสร้างถนน คสล.สายหนองหวาย ซอย ๑ ระยะทางยาว ๑๕๕ เมตร กว้าง ๔ เมตร(รายละเอียดตามแบบ อนุมัติ.ห้วยแก้ว กำหนด)	-	-	๒๕๕,๗๕๐	-	ประชาชน ร้อยละ ๖๐ ของหมู่บ้านได้ใช้ประโยชน์จากโครงการนี้	ประชาชนได้รับการบริการสาธารณะที่มีคุณภาพ	กองช่าง
๑๕๑	ก่อสร้างถนน คสล.สายบริเวณกลุ่มบ้านนายอำพร พุดซ้อน ถึงแยกบ้านนางปิ่น พรหมเวียง หมู่ ๗ บ้านหนองหวาย	เพื่อให้ประชาชนได้รับความสะดวกในการเดินทางและขนส่ง	ก่อสร้างถนน คสล.สายบริเวณกลุ่มบ้านนายอำพร พุดซ้อนถึงแยกบ้านนางปิ่น พรหมเวียง ระยะทางยาว ๒๐๐ เมตร กว้าง ๔ เมตร (รายละเอียดตามแบบ อนุมัติ.ห้วยแก้ว กำหนด)	-	-	๓๓๐,๐๐๐	-	ประชาชน ร้อยละ ๖๐ ของหมู่บ้านได้ใช้ประโยชน์จากโครงการนี้	ประชาชนได้รับการบริการสาธารณะที่มีคุณภาพ	กองช่าง
๑๕๒	ก่อสร้างถนน คสล. บริเวณกลุ่มบ้านนายคุณ บุญใจโชติ ถึงบ้านนายอภิเดช เทียมเงิน หมู่ ๗ บ้านหนองหวาย	เพื่อให้ประชาชนได้รับความสะดวกในการเดินทางและขนส่ง	ก่อสร้างถนน คสล. บริเวณกลุ่มบ้านนายคุณ บุญใจโชติ ถึงบ้านนายอภิเดช เทียมเงิน ระยะทางยาว ๒๐๐ เมตร กว้าง ๔ เมตร(รายละเอียดตามแบบ อนุมัติ.ห้วยแก้ว กำหนด)	-	-	-	๓๓๐,๐๐๐	ประชาชน ร้อยละ ๖๐ ของหมู่บ้านได้ใช้ประโยชน์จากโครงการนี้	ประชาชนได้รับการบริการสาธารณะที่มีคุณภาพ	กองช่าง

ที่	โครงการ	วัตถุประสงค์	เป้าหมาย (ผลผลิตของโครงการ)	งบประมาณและที่มา				ตัวชี้วัด (KPI)	ผลลัพธ์ที่คาดว่าจะได้รับ	หน่วยงาน รับผิดชอบหลัก
				๒๕๖๑ (บาท)	๒๕๖๒ (บาท)	๒๕๖๓ (บาท)	๒๕๖๔ (บาท)			
	หมู่ที่ ๗									
๑๕๓	ก่อสร้างถนน คสล.สายนายพัน - ร.ร.ศรีศรีทรามิตรภาพที่ ๑๗๖ หมู่ ๗ บ้านหนองหวาย	เพื่อให้ประชาชนได้รับความสะดวกในการเดินทางและขนส่ง	ก่อสร้างถนน คสล.สายนายพัน - ร.ร.ศรีศรีทรามิตรภาพที่ ๑๗๖ ระยะทางยาว ๑๐๐ เมตร (รายละเอียดตามแบบ อบต.ห้วยแก้ว กำหนด)	-	-	-	๒๒๐,๐๐๐	ประชาชน ร้อยละ ๖๐ ของหมู่บ้านได้ใช้ประโยชน์จากโครงการนี้	ประชาชนได้รับการบริการสาธารณะที่มีคุณภาพ	กองช่าง
๑๕๔	ก่อสร้างถนน คสล.สายนายแคะ - บ้านหนองบัวน้อยหมู่ ๔ บ้านหนองบัวคำ	เพื่อให้ประชาชนได้รับความสะดวกในการเดินทางและขนส่ง	ก่อสร้างถนน คสล.สายนายแคะ - บ้านหนองบัวน้อยระยะทางยาว ๒,๐๐๐ เมตร(รายละเอียดตามแบบ อบต.ห้วยแก้ว กำหนด)	-	-	-	๔,๔๐๐,๐๐๐	ประชาชน ร้อยละ ๖๐ ของหมู่บ้านได้ใช้ประโยชน์จากโครงการนี้	ประชาชนได้รับการบริการสาธารณะที่มีคุณภาพ	กองช่าง
๑๕๕	ก่อสร้างถนนลูกรังบดอัดสายนางบัวศรี - นานางเนื่อง หมู่ ๗ บ้านหนองหวาย	เพื่อให้ประชาชนได้รับความสะดวกในการเดินทางและขนส่ง	ก่อสร้างถนนลูกรังบดอัดสายนางบัวศรี - นานางเนื่อง ระยะทางยาว ๑,๒๐๐ เมตร (รายละเอียดตามแบบ อบต.ห้วยแก้ว กำหนด)	-	๒๐๐,๐๐๐	-	-	ประชาชน ร้อยละ ๖๐ ของหมู่บ้านได้ใช้ประโยชน์จากโครงการนี้	ประชาชนได้รับการบริการสาธารณะที่มีคุณภาพ	กองช่าง
๑๕๖	ก่อสร้างถนนลูกรังบดอัดสายนายไสว - บ้านนางสำลี หมู่ ๗ บ้านหนองหวาย	เพื่อให้ประชาชนได้รับความสะดวกในการเดินทางและขนส่ง	ก่อสร้างถนนลูกรังบดอัดสายนางบัวศรี - นานางเนื่อง ระยะทางยาว ๑,๒๐๐ เมตร (รายละเอียดตามแบบ อบต.ห้วยแก้ว กำหนด)	-	-	๑๕๐,๐๐๐	-	ประชาชน ร้อยละ ๖๐ ของหมู่บ้านได้ใช้ประโยชน์จากโครงการนี้	ประชาชนได้รับการบริการสาธารณะที่มีคุณภาพ	กองช่าง
๑๕๗	ก่อสร้างถนนลูกรังบดอัดสายหน้าบ้านนางบาง - วัดหนองหวาย หมู่ ๗ บ้านหนองหวาย	เพื่อให้ประชาชนได้รับความสะดวกในการเดินทางและขนส่ง	ก่อสร้างถนนลูกรังบดอัดสายหน้าบ้านนางบาง - วัดหนองหวาย ระยะทางยาว ๑๐๐ เมตร (รายละเอียดตามแบบ อบต.ห้วยแก้ว กำหนด)	-	-	-	๑๐๐,๐๐๐	ประชาชน ร้อยละ ๖๐ ของหมู่บ้านได้ใช้ประโยชน์จากโครงการนี้	ประชาชนได้รับการบริการสาธารณะที่มีคุณภาพ	กองช่าง

ที่	โครงการ	วัตถุประสงค์	เป้าหมาย (ผลผลิตของโครงการ)	งบประมาณและที่มา				ตัวชี้วัด (KPI)	ผลลัพธ์ที่คาดว่าจะได้รับ	หน่วยงาน รับผิดชอบหลัก
				๒๕๖๑ (บาท)	๒๕๖๒ (บาท)	๒๕๖๓ (บาท)	๒๕๖๔ (บาท)			
	หมู่ที่ ๗									
๑๕๘	ก่อสร้างถนนลูกรังบดอัดสาย นางานพิน - นางานสอิ่ง หมู่ ๗ บ้านหนองหวาย	เพื่อให้ประชาชนได้รับ ความสะดวกในการ เดินทางและขนส่ง	ก่อสร้างถนนลูกรังบดอัดสายนางาน พิน - นางานสอิ่ง ระยะทางยาว ๖๐๐ เมตร(รายละเอียดตามแบบ อบต.ห้วยแก้ว กำหนด)	-	-	-	๑๐๐,๐๐๐	ประชาชน ร้อยละ ๖๐ ของหมู่บ้านได้ ใช้ประโยชน์จาก โครงการนี้	ประชาชนได้รับการ บริการสาธารณะที่มี คุณภาพ	กองช่าง
๑๕๙	ก่อสร้างถนนลูกรังบดอัดสาย ทางลงถนนลาดยาง - นานาย เลิง หมู่ ๗ บ้านหนองหวาย	เพื่อให้ประชาชนได้รับ ความสะดวกในการ เดินทางและขนส่ง	ก่อสร้างถนนลูกรังบดอัดสายทางลง ถนนลาดยาง - นานายเลิงระยะทาง ยาว ๑๐๐ เมตร (รายละเอียดตาม แบบ อบต.ห้วยแก้ว กำหนด)	-	-	๕๐,๐๐๐	-	ประชาชน ร้อยละ ๖๐ ของหมู่บ้านได้ ใช้ประโยชน์จาก โครงการนี้	ประชาชนได้รับการ บริการสาธารณะที่มี คุณภาพ	กองช่าง
๑๖๐	ก่อสร้างถนนลูกรังบดอัดสาย นายนายแกะถึงนายนายชีพ ระยะทาง ๑๕๐ ม. หมู่ ๗ บ้าน หนองหวาย	เพื่อให้ประชาชนได้รับ ความสะดวกในการ เดินทางและขนส่ง	ก่อสร้างถนนลูกรังบดอัดสายนายนาย แกะถึงนายนายชีพ ระยะทาง ๑๕๐ ม. (รายละเอียดตามแบบ อบต.ห้วยแก้ว กำหนด)	-	-	๕๐,๐๐๐	-	ประชาชน ร้อยละ ๖๐ ของหมู่บ้านได้ ใช้ประโยชน์จาก โครงการนี้	ประชาชนได้รับการ บริการสาธารณะที่มี คุณภาพ	กองช่าง
๑๖๑	ปรับปรุงซ่อมแซมถนนลูกรัง บดอัดสายนาดง ระยะทางยาว ๑,๒๐๐ เมตร หมู่ ๗ บ้าน หนองหวาย	เพื่อให้ประชาชนได้รับ ความสะดวกในการ เดินทางและขนส่ง	ปรับปรุงซ่อมแซมถนนลูกรังบดอัด สายนาดง ระยะทางยาว ๑,๒๐๐ เมตร(รายละเอียดตามแบบ อบต.ห้วย แก้ว กำหนด)	-	๒๕๕,๐๐๐	-	-	ประชาชน ร้อยละ ๖๐ ของหมู่บ้านได้ ใช้ประโยชน์จาก โครงการนี้	ประชาชนได้รับการ บริการสาธารณะที่มี คุณภาพ	กองช่าง
๑๖๒	ปรับปรุงซ่อมแซมถนนลูกรัง บดอัดสายสปก. - บ่อน้ำมัน หมู่ ๗ บ้านหนองหวาย	เพื่อให้ประชาชนได้รับ ความสะดวกในการ เดินทางและขนส่ง	ปรับปรุงซ่อมแซมถนนลูกรังบดอัด สายสปก. - บ่อน้ำมัน ระยะทางยาว ๑,๙๐๐ เมตร(รายละเอียดตามแบบ อบต.ห้วยแก้ว กำหนด)	๓๙๗,๖๐๐	-	-	-	ประชาชน ร้อยละ ๖๐ ของหมู่บ้านได้ ใช้ประโยชน์จาก โครงการนี้	ประชาชนได้รับการ บริการสาธารณะที่มี คุณภาพ	กองช่าง

ที่	โครงการ	วัตถุประสงค์	เป้าหมาย (ผลผลิตของโครงการ)	งบประมาณและที่มา				ตัวชี้วัด (KPI)	ผลลัพธ์ที่คาดว่าจะได้รับ	หน่วยงาน รับผิดชอบหลัก
				๒๕๖๑ (บาท)	๒๕๖๒ (บาท)	๒๕๖๓ (บาท)	๒๕๖๔ (บาท)			
	หมู่ที่ ๗									
๑๖๓	ปรับปรุงซ่อมแซมถนนลูกรัง บดอัดสายกลุ่มบ้านนายคำ บุญใจโชติ หมู่ ๗ บ้านหนอง หวาย	เพื่อให้ประชาชนได้รับ ความสะดวกในการ เดินทางและขนส่ง	ปรับปรุงซ่อมแซมถนนลูกรังบดอัด สายกลุ่มบ้านนายคำ บุญใจโชติ ระยะทางยาว ๕๖๐ เมตร (รายละเอียดตามแบบ อบต.ห้วยแก้ว กำหนด)	๑๑๘,๓๐๐	-	-	-	ประชาชน ร้อยละ ๖๐ ของหมู่บ้านได้ ใช้ประโยชน์จาก โครงการนี้	ประชาชนได้รับการ บริการสาธารณะที่มี คุณภาพ	กองช่าง
๑๖๔	ปรับปรุงซ่อมแซมถนนลูกรัง บดอัดสายกลุ่มบ้านนายพะเยาว์ แสงจันทร์ หมู่ ๗ บ้านหนอง หวาย	เพื่อให้ประชาชนได้รับ ความสะดวกในการ เดินทางและขนส่ง	ปรับปรุงซ่อมแซมถนนลูกรังบดอัด สายกลุ่มบ้านนายพะเยาว์ แสงจันทร์ ระยะทางยาว ๔๘๐ เมตร (รายละเอียดตามแบบ อบต.ห้วยแก้ว กำหนด)	-	๒๐๖,๒๐๐	-	-	ประชาชน ร้อยละ ๖๐ ของหมู่บ้านได้ ใช้ประโยชน์จาก โครงการนี้	ประชาชนได้รับการ บริการสาธารณะที่มี คุณภาพ	กองช่าง
๑๖๕	ปรับปรุงซ่อมแซมถนนลูกรัง บดอัดสายกลุ่มบ้านนายคำรณ แสนราช หมู่ ๗ บ้านหนอง หวาย	เพื่อให้ประชาชนได้รับ ความสะดวกในการ เดินทางและขนส่ง	ปรับปรุงซ่อมแซมถนนลูกรังบดอัด สายกลุ่มบ้านนายคำรณ แสนราช ระยะทางยาว ๔๘๐ เมตร (รายละเอียดตามแบบ อบต.ห้วยแก้ว กำหนด)	-	๑๘๐,๐๐๐	-	-	ประชาชน ร้อยละ ๖๐ ของหมู่บ้านได้ ใช้ประโยชน์จาก โครงการนี้	ประชาชนได้รับการ บริการสาธารณะที่มี คุณภาพ	กองช่าง
๑๖๖	ปรับปรุงซ่อมแซมถนนลูกรัง บดอัดสายหน้าวัดหนองหวาย หมู่ ๗ บ้านหนองหวาย	เพื่อให้ประชาชนได้รับ ความสะดวกในการ เดินทางและขนส่ง	ปรับปรุงซ่อมแซมถนนลูกรังบดอัด สายหน้าวัดหนองหวาย ระยะทางยาว ๔๐๐ เมตร(รายละเอียดตามแบบ อบต.ห้วยแก้ว กำหนด)	-	-	๑๙๐,๐๐๐	-	ประชาชน ร้อยละ ๖๐ ของหมู่บ้านได้ ใช้ประโยชน์จาก โครงการนี้	ประชาชนได้รับการ บริการสาธารณะที่มี คุณภาพ	กองช่าง
๑๖๗	ปรับปรุงซ่อมแซมถนนลูกรัง บดอัดสายเกาะวัดเก่า หมู่ ๗ บ้านหนองหวาย	เพื่อให้ประชาชนได้รับ ความสะดวกในการ เดินทางและขนส่ง	ปรับปรุงซ่อมแซมถนนลูกรังบดอัด สายเกาะวัดเก่า ระยะทางยาว ๓๗๐ เมตร(รายละเอียดตามแบบ อบต.ห้วย แก้ว กำหนด)	-	-	๘๐,๐๐๐	-	ประชาชน ร้อยละ ๖๐ ของหมู่บ้านได้ ใช้ประโยชน์จาก โครงการนี้	ประชาชนได้รับการ บริการสาธารณะที่มี คุณภาพ	กองช่าง

ที่	โครงการ	วัตถุประสงค์	เป้าหมาย (ผลผลิตของโครงการ)	งบประมาณและที่มา				ตัวชี้วัด (KPI)	ผลลัพธ์ที่คาดว่าจะได้รับ	หน่วยงาน รับผิดชอบหลัก
				๒๕๖๑ (บาท)	๒๕๖๒ (บาท)	๒๕๖๓ (บาท)	๒๕๖๔ (บาท)			
	หมู่ที่ ๗									
๑๖๘	ปรับปรุงซ่อมแซมถนนลูกรัง บดอัดสายนางคำพวง ศรี ชา หมู่ ๗ บ้านหนองหวาย	เพื่อให้ประชาชนได้รับ ความสะดวกในการ เดินทางและขนส่ง	ปรับปรุงซ่อมแซมถนนลูกรังบดอัด สายนางคำพวง ศรีชา ระยะทาง ยาว ๙๘๐ ม.(รายละเอียดตามแบบ อบต.ห้วยแก้ว กำหนด)	-	๒๐๗,๒๐๐	-	-	ประชาชน ร้อย ละ ๖๐ ของ หมู่บ้านได้ใช้ ประโยชน์จาก โครงการนี้	ประชาชนได้รับการ บริการสาธารณะที่มี คุณภาพ	กองช่าง
๑๖๙	ปรับปรุงซ่อมแซมถนนลูกรัง บดอัดสายประตูน้ำหน้าวัด - นา นายอู่ คำพันธ์ หมู่ ๗ บ้านหนองหวาย	เพื่อให้ประชาชนได้รับ ความสะดวกในการ เดินทางและขนส่ง	ปรับปรุงซ่อมแซมถนนลูกรังบดอัด สายประตูน้ำหน้าวัด - นา นายอู่ คำพันธ์ระยะทางยาว ๓๐๐ เมตร (รายละเอียดตามแบบ อบต.ห้วยแก้ว กำหนด)	-	-	๕๐,๐๐๐	-	ประชาชน ร้อย ละ ๖๐ ของ หมู่บ้านได้ใช้ ประโยชน์จาก โครงการนี้	ประชาชนได้รับการ บริการสาธารณะที่มี คุณภาพ	กองช่าง
๑๗๐	ปรับปรุงซ่อมแซมถนนลูกรัง บดอัดสายต้นมะพลับ - นาง หมู่ ๗ บ้านหนองหวาย	เพื่อให้ประชาชนได้รับ ความสะดวกในการ เดินทางและขนส่ง	ปรับปรุงซ่อมแซมถนนลูกรังบดอัด สายต้นมะพลับ - นาง ระยะทางยาว ๑,๒๐๐ ม.(รายละเอียดตามแบบ อบต.ห้วยแก้ว กำหนด)	-	-	๑๒๐,๐๐๐	-	ประชาชน ร้อย ละ ๖๐ ของ หมู่บ้านได้ใช้ ประโยชน์จาก โครงการนี้	ประชาชนได้รับการ บริการสาธารณะที่มี คุณภาพ	กองช่าง
๑๗๑	ปรับปรุงซ่อมแซมถนนลูกรัง บดอัดสาย ซ.๒ บ้านนายคำ สิงห์ สุวรรณ -นายคำคาร์ณ แสนราช หมู่ ๗ บ้านหนอง หวาย	เพื่อให้ประชาชนได้รับ ความสะดวกในการ เดินทางและขนส่ง	ปรับปรุงซ่อมแซมถนนลูกรังบดอัด สาย ซ.๒ บ้านนายคำสิงห์ สุวรรณ - นายคำคาร์ณแสนราช ระยะทางยาว ๕๐๐ เมตร(รายละเอียดตามแบบ อบต.ห้วยแก้ว กำหนด)	-	-	-	๘๐,๐๐๐	ประชาชน ร้อย ละ ๖๐ ของ หมู่บ้านได้ใช้ ประโยชน์จาก โครงการนี้	ประชาชนได้รับการ บริการสาธารณะที่มี คุณภาพ	กองช่าง
๑๗๒	ปรับปรุงซ่อมแซมถนนลูกรัง บดอัดสายบ้านนางเชือน คม ข้า - วัดหนองหวาย หมู่ ๗ บ้านหนองหวาย	เพื่อให้ประชาชนได้รับ ความสะดวกในการ เดินทางและขนส่ง	ปรับปรุงซ่อมแซมถนนลูกรังบดอัด สายบ้านนางเชือน คมข้า - วัดหนอง หวายระยะทางยาว ๓๐๐ เมตร (รายละเอียดตามแบบ อบต.ห้วยแก้ว กำหนด)	-	-	-	๕๐,๐๐๐	ประชาชน ร้อย ละ ๖๐ ของ หมู่บ้านได้ใช้ ประโยชน์จาก โครงการนี้	ประชาชนได้รับการ บริการสาธารณะที่มี คุณภาพ	กองช่าง

ที่	โครงการ	วัตถุประสงค์	เป้าหมาย (ผลผลิตของโครงการ)	งบประมาณและที่มา				ตัวชี้วัด (KPI)	ผลลัพธ์ที่คาดว่าจะได้รับ	หน่วยงาน รับผิดชอบหลัก
				๒๕๖๑ (บาท)	๒๕๖๒ (บาท)	๒๕๖๓ (บาท)	๒๕๖๔ (บาท)			
	หมู่ที่ ๗									
๑๗๓	ปรับปรุงซ่อมแซมถนนลูกรังบดอัดสายหลังวัดหนองหวาย หมู่ ๗ บ้านหนองหวาย	เพื่อให้ประชาชนได้รับความสะดวกในการเดินทางและขนส่ง	ปรับปรุงซ่อมแซมถนนลูกรังบดอัดสายหลังวัดหนองหวาย หมู่ ๗ ระยะทางยาว ๑,๐๐๐ เมตร(รายละเอียดตามแบบ อบต.ห้วยแก้ว กำหนด)	๑๒๕,๐๐๐	-	-	-	ประชาชน ร้อยละ ๖๐ ของหมู่บ้านได้ใช้ประโยชน์จากโครงการนี้	ประชาชนได้รับการบริการสาธารณะที่มีคุณภาพ	กองช่าง
๑๗๔	ปรับปรุงซ่อมแซมถนนลูกรังบดอัดสายบ้านนางจันศรี อุดชาติ - สายไฟใหญ่ หมู่ ๗ บ้านหนองหวาย	เพื่อให้ประชาชนได้รับความสะดวกในการเดินทางและขนส่ง	ปรับปรุงซ่อมแซมถนนลูกรังบดอัดสายบ้านนางจันศรี อุดชาติ - สายไฟใหญ่ระยะทางยาว ๑,๑๐๐ เมตร (รายละเอียดตามแบบ อบต.ห้วยแก้ว กำหนด)	-	๑๗๕,๐๐๐	-	-	ประชาชน ร้อยละ ๖๐ ของหมู่บ้านได้ใช้ประโยชน์จากโครงการนี้	ประชาชนได้รับการบริการสาธารณะที่มีคุณภาพ	กองช่าง
๑๗๕	ปรับปรุงซ่อมแซมถนนลูกรังบดอัดสายบ้านนายอำพร พุ่มซ้อน - สายไฟใหญ่ หมู่ ๗ บ้านหนองหวาย	เพื่อให้ประชาชนได้รับความสะดวกในการเดินทางและขนส่ง	ปรับปรุงซ่อมแซมถนนลูกรังบดอัดสายบ้านนายอำพร พุ่มซ้อน - สายไฟใหญ่ระยะทางยาว ๑,๒๐๐ เมตร(รายละเอียดตามแบบ อบต.ห้วยแก้ว กำหนด)	-	๑๔๖,๐๐๐	-	-	ประชาชน ร้อยละ ๖๐ ของหมู่บ้านได้ใช้ประโยชน์จากโครงการนี้	ประชาชนได้รับการบริการสาธารณะที่มีคุณภาพ	กองช่าง
๑๗๖	ปรับปรุงซ่อมแซมถนนลูกรังบดอัดสายบ้านนางปิ่น พรหมเวียง - นานายสมหวัง หมู่ ๗ บ้านหนองหวาย	เพื่อให้ประชาชนได้รับความสะดวกในการเดินทางและขนส่ง	ปรับปรุงซ่อมแซมถนนลูกรังบดอัดสายบ้านนางปิ่น พรหมเวียง - นานายสมหวังระยะทางยาว ๔๐๐ เมตร (รายละเอียดตามแบบ อบต.ห้วยแก้ว กำหนด)	-	-	๘๖,๐๐๐	-	ประชาชน ร้อยละ ๖๐ ของหมู่บ้านได้ใช้ประโยชน์จากโครงการนี้	ประชาชนได้รับการบริการสาธารณะที่มีคุณภาพ	กองช่าง
๑๗๗	ปรับปรุงซ่อมแซมถนนลูกรังบดอัดสาย ซ. ๕ อุทยานอภัยการช่าง - นานายสังวาล โถงทา หมู่ ๗ บ้านหนองหวาย	เพื่อให้ประชาชนได้รับความสะดวกในการเดินทางและขนส่ง	ปรับปรุงซ่อมแซมถนนลูกรังบดอัดสาย ซ. ๕ อุทยานอภัยการช่าง - นานายสังวาลโยธนา ระยะทางยาว ๔๐๐ เมตร(รายละเอียดตามแบบ อบต.ห้วยแก้ว กำหนด)	-	-	๓๗,๗๐๐	-	ประชาชน ร้อยละ ๔๐ ของหมู่บ้านได้ใช้ประโยชน์จากโครงการนี้	ประชาชนได้รับการบริการสาธารณะที่มีคุณภาพ	กองช่าง

ที่	โครงการ	วัตถุประสงค์	เป้าหมาย (ผลผลิตของโครงการ)	งบประมาณและที่มา				ตัวชี้วัด (KPI)	ผลลัพธ์ที่คาดว่าจะได้รับ	หน่วยงาน รับผิดชอบหลัก
				๒๕๖๑ (บาท)	๒๕๖๒ (บาท)	๒๕๖๓ (บาท)	๒๕๖๔ (บาท)			
	หมู่ที่ ๗									
๑๗๘	ปรับปรุงซ่อมแซมถนนลูกรัง บดอัดสาย สปก. หมู่ ๗ บ้าน หนองหวาย	เพื่อให้ประชาชนได้รับ ความสะดวกในการ เดินทางและขนส่ง	ปรับปรุงซ่อมแซมถนนลูกรังบดอัด สาย สปก. ระยะทางยาว ๑,๐๐๐ เมตร(รายละเอียดตามแบบ อบต. ห้วยแก้ว กำหนด)	-	-	๒๐๐,๐๐๐	-	ประชาชน ร้อยละ ๖๐ ของหมู่บ้านได้ ใช้ประโยชน์จาก โครงการนี้	ประชาชนได้รับการ บริการสาธารณะที่มี คุณภาพ	กองช่าง
๑๗๙	ปรับปรุงซ่อมแซมถนนลูกรัง บดอัดสายนายถาวร ยิ่งสุข หมู่ ๗ บ้านหนองหวาย	เพื่อให้ประชาชนได้รับ ความสะดวกในการ เดินทางและขนส่ง	ปรับปรุงซ่อมแซมถนนลูกรังบดอัด สายนายถาวร ยิ่งสุข ระยะทาง ยาว ๒๐๐ ม.(รายละเอียดตามแบบ อบต.ห้วยแก้ว กำหนด)	-	-	๓๔,๐๐๐	-	ประชาชน ร้อยละ ๖๐ ของหมู่บ้านได้ ใช้ประโยชน์จาก โครงการนี้	ประชาชนได้รับการ บริการสาธารณะที่มี คุณภาพ	กองช่าง
๑๘๐	ปรับปรุงซ่อมแซมถนนลูกรัง บดอัดสายคันคลองใหญ่ ๒ ข้าง หมู่ ๗ บ้านหนองหวาย	เพื่อให้ประชาชนได้รับ ความสะดวกในการ เดินทางและขนส่ง	ปรับปรุงซ่อมแซมถนนลูกรังบดอัด สายคันคลองใหญ่ ๒ ข้าง ระยะทาง ยาว ๖,๘๐๐ ม.(รายละเอียดตาม แบบ อบต.ห้วยแก้ว กำหนด)	-	-	-	๑,๑๐๐,๐๐๐	ประชาชน ร้อยละ ๖๐ ของหมู่บ้านได้ ใช้ประโยชน์จาก โครงการนี้	ประชาชนได้รับการ บริการสาธารณะที่มี คุณภาพ	กองช่าง
๑๘๑	ปรับปรุงซ่อมแซมถนนลูกรัง บดอัดสาย ช.๑ บ้านป่าแก่น - วัดหนองหวาย หมู่ ๗ บ้าน หนองหวาย	เพื่อให้ประชาชนได้รับ ความสะดวกในการ เดินทางและขนส่ง	ปรับปรุงซ่อมแซมถนนลูกรังบดอัด สาย ช.๑ บ้านป่าแก่น - วัดหนอง หวาย หมู่ ๗ ระยะทางยาว ๑๕๕ เมตร(รายละเอียดตามแบบ อบต. ห้วยแก้ว กำหนด)	-	-	-	๕๐,๐๐๐	ประชาชน ร้อยละ ๖๐ ของหมู่บ้านได้ ใช้ประโยชน์จาก โครงการนี้	ประชาชนได้รับการ บริการสาธารณะที่มี คุณภาพ	กองช่าง
๑๘๒	ปรับปรุงซ่อมแซมถนนลูกรัง บดอัดสาย ช. ๔ ประปา - บ้านนางคำผ่าน หมู่ ๗ บ้าน หนองหวาย	เพื่อให้ประชาชนได้รับ ความสะดวกในการ เดินทางและขนส่ง	ปรับปรุงซ่อมแซมถนนลูกรังบดอัด สาย ช. ๔ ประปา - บ้านนางคำ ผ่าน ระยะทางยาว ๘๒๐ ม. (รายละเอียดตามแบบ อบต.ห้วย แก้ว กำหนด)	-	๗๐,๐๐๐	-	-	ประชาชน ร้อยละ ๖๐ ของหมู่บ้านได้ ใช้ประโยชน์จาก โครงการนี้	ประชาชนได้รับการ บริการสาธารณะที่มี คุณภาพ	กองช่าง

ที่	โครงการ	วัตถุประสงค์	เป้าหมาย (ผลผลิตของโครงการ)	งบประมาณและที่มา				ตัวชี้วัด (KPI)	ผลลัพธ์ที่คาดว่าจะได้รับ	หน่วยงาน รับผิดชอบหลัก
				๒๕๖๑ (บาท)	๒๕๖๒ (บาท)	๒๕๖๓ (บาท)	๒๕๖๔ (บาท)			
	หมู่ที่ ๗									
๑๘๓	ปรับปรุงซ่อมแซมถนนลูกรัง บดอัดสายนา นายอำพร - บ้าน นางปิ่น หมู่ ๗ บ้านหนองหวาย	เพื่อให้ประชาชน ได้รับความสะดวกใน การเดินทางและ ขนส่ง	ปรับปรุงซ่อมแซมถนนลูกรังบดอัดสาย นา นายอำพร - บ้านนางปิ่น ระยะทาง ยาว ๑,๒๐๐ ม.(รายละเอียดตามแบบ อบต.ห้วยแก้ว กำหนด)	-	๒๐๐,๐๐๐	-	-	ประชาชน ร้อยละ ๖๐ ของหมู่บ้านได้ ใช้ประโยชน์จาก โครงการนี้	ประชาชนได้รับการ บริการสาธารณะที่มี คุณภาพ	กองช่าง
๑๘๔	ปรับปรุงซ่อมแซมถนนลูกรัง บดอัดสายนา นายสาร - นา นายสมหวัง หมู่ ๗ บ้านหนอง หวาย	เพื่อให้ประชาชน ได้รับความสะดวกใน การเดินทางและ ขนส่ง	ปรับปรุงซ่อมแซมถนนลูกรังบดอัดสาย นา นายสาร - นา นายสมหวังระยะทาง ยาว ๒๐๐ เมตร(รายละเอียดตามแบบ อบต.ห้วยแก้ว กำหนด)	-	๕๐,๐๐๐	-	-	ประชาชน ร้อยละ ๖๐ ของหมู่บ้านได้ ใช้ประโยชน์จาก โครงการนี้	ประชาชนได้รับการ บริการสาธารณะที่มี คุณภาพ	กองช่าง
๑๘๕	ปรับปรุงซ่อมแซมถนนลูกรัง บดอัดสายหน้าบ้านนางคำฝาน - นานายสุพจน์ระยะทางยาว ๕๐๐ เมตร	เพื่อให้ประชาชน ได้รับความสะดวกใน การเดินทางและ ขนส่ง	ปรับปรุงซ่อมแซมถนนลูกรังบดอัดสาย หน้าบ้านนางคำฝาน - นานายสุพจน์ ระยะทางยาว ๕๐๐ เมตร(รายละเอียด ตามแบบ อบต.ห้วยแก้ว กำหนด)	-	-	๘๐,๐๐๐	-	ประชาชน ร้อยละ ๖๐ ของหมู่บ้านได้ ใช้ประโยชน์จาก โครงการนี้	ประชาชนได้รับการ บริการสาธารณะที่มี คุณภาพ	กองช่าง
๑๘๖	ปรับปรุงซ่อมแซมถนนลูกรัง บดอัดสายหน้าบ้านนางสังวร - สายไฟใหญ่ หมู่ ๗ บ้านหนอง หวาย	เพื่อให้ประชาชน ได้รับความสะดวกใน การเดินทางและ ขนส่ง	ปรับปรุงซ่อมแซมถนนลูกรังบดอัดสาย หน้าบ้านนางสังวร - สายไฟใหญ่ ระยะทางยาว ๑,๑๐๐ เมตร (รายละเอียดตามแบบ อบต.ห้วยแก้ว กำหนด)	-	-	๒๐๐,๐๐๐	-	ประชาชน ร้อยละ ๖๐ ของหมู่บ้านได้ ใช้ประโยชน์จาก โครงการนี้	ประชาชนได้รับการ บริการสาธารณะที่มี คุณภาพ	กองช่าง
๑๘๗	ปรับปรุงซ่อมแซมถนนลูกรัง บดอัดสายหน้าบ้านนางสุนีย์ - บ้านนายสิทธิ - นานายสังวาลย์ หมู่ ๗ บ้านหนองหวาย	เพื่อให้ประชาชน ได้รับความสะดวกใน การเดินทางและ ขนส่ง	ปรับปรุงซ่อมแซมถนนลูกรังบดอัดสาย หน้าบ้านนางสุนีย์ - บ้านนายสิทธิ - นา นายสังวาลย์ ระยะทางยาว ๓๐๐ เมตร (รายละเอียดตามแบบ อบต.ห้วยแก้ว กำหนด)	-	-	-	๕๐,๐๐๐	ประชาชน ร้อยละ ๖๐ ของหมู่บ้านได้ ใช้ประโยชน์จาก โครงการนี้	ประชาชนได้รับการ บริการสาธารณะที่มี คุณภาพ	กองช่าง

ที่	โครงการ	วัตถุประสงค์	เป้าหมาย (ผลผลิตของโครงการ)	งบประมาณและที่มา				ตัวชี้วัด (KPI)	ผลลัพธ์ที่คาดว่าจะได้รับ	หน่วยงาน รับผิดชอบหลัก
				๒๕๖๑ (บาท)	๒๕๖๒ (บาท)	๒๕๖๓ (บาท)	๒๕๖๔ (บาท)			
	หมู่ที่ ๗									
๑๘๘	ปรับปรุงซ่อมแซมถนนลูกรัง บดอัดสายหน้าวัดหนองหวาย - สายไฟใหญ่ หมู่ ๗ บ้าน หนองหวาย	เพื่อให้ประชาชน ได้รับความสะดวกใน การเดินทางและ ขนส่ง	ปรับปรุงซ่อมแซมถนนลูกรังบดอัดสาย หน้าวัดหนองหวาย - สายไฟใหญ่ ระยะทางยาว ๑,๐๐๐ เมตร (รายละเอียดตามแบบ อนุมัติแล้ว กำหนด)	-	๑๐๕,๐๐๐	-	-	ประชาชน ร้อยละ ๖๐ ของหมู่บ้านได้ ใช้ประโยชน์จาก โครงการนี้	ประชาชนได้รับการ บริการสาธารณะที่มี คุณภาพ	กองช่าง
๑๘๙	ก่อสร้างท่อลอดเหลี่ยม คสล. บริเวณสายบ้านนางเขียน คม ขำ หมู่ ๗ บ้านหนองหวาย	เพื่อให้ประชาชน ได้รับความสะดวกใน การเดินทางและ ขนส่ง	ก่อสร้างท่อลอดเหลี่ยม คสล. บริเวณ สายบ้านนางเขียน คมขำ(รายละเอียด ตามแบบ อนุมัติแล้ว กำหนด)	-	๓๐๐,๐๐๐	-	-	ประชาชน ร้อยละ ๖๐ ของหมู่บ้านได้ ใช้ประโยชน์จาก โครงการนี้	ประชาชนได้รับการ บริการสาธารณะที่มี คุณภาพ	กองช่าง
๑๙๐	ก่อสร้างท่อลอดเหลี่ยม คสล. บริเวณสายทางไปคลองทุ่ง กระทั่ง หมู่ ๗ บ้านหนองหวาย	เพื่อระบายน้ำป้องกัน น้ำท่วมและกักเก็บน้ำ ในการเกษตร	ก่อสร้างท่อลอดเหลี่ยม คสล. บริเวณ สายทางไปคลองทุ่งกระทั่ง(รายละเอียด ตามแบบ อนุมัติแล้ว กำหนด)	-	-	๓๐๐,๐๐๐	-	ประชาชน ร้อยละ ๖๐ ของหมู่บ้านได้ ใช้ประโยชน์จาก โครงการนี้	ประชาชนได้รับการ บริการสาธารณะที่มี คุณภาพ	กองช่าง
๑๙๑	ก่อสร้างท่อลอดเหลี่ยม คสล. บริเวณสายหน้าวัดหนองหวาย หมู่ ๗ บ้านหนองหวาย	เพื่อระบายน้ำป้องกัน น้ำท่วมและกักเก็บน้ำ ในการเกษตร	เพื่อก่อสร้างท่อลอดเหลี่ยม คสล. บริเวณสายหน้าวัดหนองหวาย ๒ ช่อง (รายละเอียดตามแบบ อนุมัติแล้ว กำหนด)	-	-	๘๐๐,๐๐๐	-	ประชาชน ร้อยละ ๖๐ ของหมู่บ้านได้ ใช้ประโยชน์จาก โครงการนี้	ประชาชนได้รับการ บริการสาธารณะที่มี คุณภาพ	กองช่าง
๑๙๒	ก่อสร้างท่อลอดเหลี่ยม คสล. บริเวณทุ่งสาน หมู่ ๗ บ้าน หนองหวาย	เพื่อระบายน้ำป้องกัน น้ำท่วมและกักเก็บน้ำ ในการเกษตร	เพื่อก่อสร้างท่อลอดเหลี่ยม คสล. บริเวณสายหน้าวัดหนองหวาย ๒ ช่อง (รายละเอียดตามแบบ อนุมัติแล้ว กำหนด)	-	-	-	๔๐๐,๐๐๐	ประชาชน ร้อยละ ๖๐ ของหมู่บ้านได้ ใช้ประโยชน์จาก โครงการนี้	ประชาชนได้รับการ บริการสาธารณะที่มี คุณภาพ	กองช่าง
๑๙๓	ก่อสร้างท่อลอดเหลี่ยม คสล. บริเวณสายแยกถนนนายอำพร พุดซ้อน -นางงาสาลี เทียม เงิน หมู่ ๗ บ้านหนองหวาย	เพื่อระบายน้ำป้องกัน น้ำท่วมและกักเก็บน้ำ ในการเกษตร	ก่อสร้างท่อลอดเหลี่ยม คสล. บริเวณ สายแยกถนนนายอำพร พุดซ้อน -นา นางงาสาลี เทียมเงิน(รายละเอียดตาม แบบ อนุมัติแล้ว กำหนด)	-	-	-	๓๐๐,๐๐๐	ประชาชน ร้อยละ ๖๐ ของหมู่บ้านได้ ใช้ประโยชน์จาก โครงการนี้	ประชาชนได้รับการ บริการสาธารณะที่มี คุณภาพ	กองช่าง

ที่	โครงการ	วัตถุประสงค์	เป้าหมาย (ผลผลิตของโครงการ)	งบประมาณและที่มา				ตัวชี้วัด (KPI)	ผลลัพธ์ที่คาดว่าจะได้รับ	หน่วยงาน รับผิดชอบหลัก
				๒๕๖๑ (บาท)	๒๕๖๒ (บาท)	๒๕๖๓ (บาท)	๒๕๖๔ (บาท)			
	หมู่ที่ ๗									
๑๙๔	ก่อสร้างท่อลอดเหลี่ยม คสล. บริเวณสายนาขายคำ ปิ่น คำเสวก หมู่ ๗ บ้าน หนองหวาย	เพื่อระบายน้ำป้องกันน้ำ ท่วมและกักเก็บน้ำใน การเกษตร	ก่อสร้างท่อลอดเหลี่ยม คสล. บริเวณสายนาขายคำปิ่น คำเสวก (รายละเอียดตามแบบ อบต.ห้วย แก้ว กำหนด)	-	๓๐๐,๐๐๐	-	-	ประชาชน ร้อยละ ๖๐ ของหมู่บ้านได้ ใช้ประโยชน์จาก โครงการนี้	ประชาชนได้รับการ บริการสาธารณะที่มี คุณภาพ	กองช่าง
๑๙๕	ก่อสร้างท่อลอดเหลี่ยม คสล. บริเวณสายนาขาย ประสาน สิ้นนรา หมู่ ๗ บ้านหนองหวาย	เพื่อระบายน้ำป้องกันน้ำ ท่วมและกักเก็บน้ำใน การเกษตร	ก่อสร้างท่อลอดเหลี่ยม คสล. บริเวณสายนาขายประสาน สิ้นนรา (รายละเอียดตามแบบ อบต.ห้วย แก้ว กำหนด)	-	๓๐๐,๐๐๐	-	-	ประชาชน ร้อยละ ๖๐ ของหมู่บ้านได้ ใช้ประโยชน์จาก โครงการนี้	ประชาชนได้รับการ บริการสาธารณะที่มี คุณภาพ	กองช่าง
๑๙๖	ก่อสร้างท่อลอดเหลี่ยม คสล. บริเวณสายนาขาย สมหวัง สุธิประภา หมู่ ๗ บ้านหนองหวาย	เพื่อระบายน้ำป้องกันน้ำ ท่วมและกักเก็บน้ำใน การเกษตร	ก่อสร้างท่อลอดเหลี่ยม คสล. บริเวณสายนาขายสมหวัง สุธิ ประภา(รายละเอียดตามแบบ อบต. ห้วยแก้ว กำหนด)	-	-	๓๐๐,๐๐๐	-	ประชาชน ร้อยละ ๖๐ ของหมู่บ้านได้ ใช้ประโยชน์จาก โครงการนี้	ประชาชนได้รับการ บริการสาธารณะที่มี คุณภาพ	กองช่าง
๑๙๗	ก่อสร้างท่อลอดเหลี่ยม คสล. บริเวณเหมืองใหม่ นายเคน พุดซ้อน หมู่ ๗ บ้านหนองหวาย	เพื่อระบายน้ำป้องกันน้ำ ท่วมและกักเก็บน้ำใน การเกษตร	ก่อสร้างท่อลอดเหลี่ยม คสล. บริเวณเหมืองใหม่ นายเคน พุด ซ้อน(รายละเอียดตามแบบ อบต. ห้วยแก้ว กำหนด)	-	-	๓๐๐,๐๐๐	-	ประชาชน ร้อยละ ๖๐ ของหมู่บ้านได้ ใช้ประโยชน์จาก โครงการนี้	ประชาชนได้รับการ บริการสาธารณะที่มี คุณภาพ	กองช่าง
๑๙๘	ก่อสร้างท่อลอดเหลี่ยม คสล. บริเวณคลองวัดเก่า หมู่ ๗ บ้านหนองหวาย	เพื่อระบายน้ำป้องกันน้ำ ท่วมและกักเก็บน้ำใน การเกษตร	ก่อสร้างท่อลอดเหลี่ยม คสล. บริเวณคลองวัดเก่า(รายละเอียด ตามแบบ อบต.ห้วยแก้ว กำหนด)	-	-	-	๓๐๐,๐๐๐	ประชาชน ร้อยละ ๖๐ ของหมู่บ้านได้ ใช้ประโยชน์จาก โครงการนี้	ประชาชนได้รับการ บริการสาธารณะที่มี คุณภาพ	กองช่าง
๑๙๙	ก่อสร้างท่อลอดเหลี่ยม คสล. บริเวณนาขายสมศักดิ์ จันทร์เชื้อ พร้อมประตูเปิด เปิดน้ำ ๔ จุด	เพื่อระบายน้ำป้องกันน้ำ ท่วมและกักเก็บน้ำใน การเกษตร	ก่อสร้างท่อลอดเหลี่ยม คสล. บริเวณนาขายสมศักดิ์ จันทร์เชื้อ พร้อมประตูเปิดเปิดน้ำ ๔ จุด (รายละเอียดตามแบบ อบต.ห้วย แก้ว กำหนด)	-	-	-	๕๐๐,๐๐๐	ประชาชน ร้อยละ ๖๐ ของหมู่บ้านได้ ใช้ประโยชน์จาก โครงการนี้	ประชาชนได้รับการ บริการสาธารณะที่มี คุณภาพ	กองช่าง

ที่	โครงการ	วัตถุประสงค์	เป้าหมาย (ผลผลิตของโครงการ)	งบประมาณและที่มา				ตัวชี้วัด (KPI)	ผลลัพธ์ที่คาดว่าจะได้รับ	หน่วยงาน รับผิดชอบหลัก
				๒๕๖๑ (บาท)	๒๕๖๒ (บาท)	๒๕๖๓ (บาท)	๒๕๖๔ (บาท)			
	หมู่ที่ ๗									
๒๐๐	ก่อสร้างกำแพงหุ้มข้าง ปากท่อคอนกรีต พร้อมประตูปิด-เปิด บริเวณ บ้านนายถาวร ยังสุข หมู่ ๗ บ้านหนองหวาย	เพื่อระบายน้ำป้องกันน้ำท่วมและกักเก็บน้ำในการเกษตร	ก่อสร้างกำแพงหุ้มข้าง ปากท่อคอนกรีต พร้อมประตูปิด-เปิด บริเวณ บ้านนายถาวร ยังสุข ท่อขนาด ๐.๖๐x๐.๖๐ ม.(รายละเอียดตามแบบ อบต.ห้วยแก้ว กำหนด)	๕๐,๐๐๐	-	-	-	ประชาชน ร้อยละ ๖๐ ของหมู่บ้านได้ใช้ประโยชน์จากโครงการนี้	ประชาชนได้รับการบริการสาธารณะที่มีคุณภาพ	กองช่าง
๒๐๑	ก่อสร้างกำแพงหุ้มข้าง ปากท่อคอนกรีต พร้อมประตูปิด-เปิด บริเวณ สายเหมืองใหม่ - บ่อน้ำมัน ท่อขนาด ๑.๐๐x๑.๐๐ ม.	เพื่อระบายน้ำป้องกันน้ำท่วมและกักเก็บน้ำในการเกษตร	ก่อสร้างกำแพงหุ้มข้าง ปากท่อคอนกรีต พร้อมประตูปิด-เปิด บริเวณ สายเหมืองใหม่ - บ่อน้ำ ท่อขนาด ๑.๐๐x๑.๐๐ ม. (รายละเอียดตามแบบ อบต.ห้วยแก้ว กำหนด)	๗๐,๐๐๐	-	-	-	ประชาชน ร้อยละ ๖๐ ของหมู่บ้านได้ใช้ประโยชน์จากโครงการนี้	ประชาชนได้รับการบริการสาธารณะที่มีคุณภาพ	กองช่าง
	หมู่ที่ ๘									
๒๐๒	ก่อสร้างถนน คสล.หมู่ ๘ บ้านวังตะโกสายข้างวัดวังตะโก หมู่ ๘ - หนองบัวคำ หมู่ ๔	เพื่อให้ประชาชนได้รับความสะดวกในการเดินทางและขนส่ง	ก่อสร้างถนน คสล.สายข้างวัดวังตะโก หมู่ ๘ - หนองบัวคำ หมู่ ๔ ระยะทางยาว ๑๓๐ เมตร กว้าง ๔ เมตร(รายละเอียดตามแบบ อบต.ห้วยแก้ว กำหนด)	๒๖๐,๐๐๐	-	-	-	ประชาชน ร้อยละ ๖๐ ของหมู่บ้านได้ใช้ประโยชน์จากโครงการนี้	ประชาชนได้รับการบริการสาธารณะที่มีคุณภาพ	กองช่าง
๒๐๓	ก่อสร้างถนน คสล.สายวังตะโก หมู่ ๘ - บึงปลิง หมู่ ๓ หมู่ ๘ บ้านวังตะโก	เพื่อให้ประชาชนได้รับความสะดวกในการเดินทางและขนส่ง	ก่อสร้างถนน คสล.สายวังตะโก หมู่ ๘ - บึงปลิง หมู่ ๓ระยะทางยาว ๑,๕๐๐ เมตร กว้าง ๔ เมตร (รายละเอียดตามแบบ อบต.ห้วยแก้ว กำหนด)	๓,๓๐๐,๐๐๐	-	-	-	ประชาชน ร้อยละ ๖๐ ของหมู่บ้านได้ใช้ประโยชน์จากโครงการนี้	ประชาชนได้รับการบริการสาธารณะที่มีคุณภาพ	กองช่าง

ที่	โครงการ	วัตถุประสงค์	เป้าหมาย (ผลผลิตของโครงการ)	งบประมาณและที่มา				ตัวชี้วัด (KPI)	ผลลัพธ์ที่คาดว่าจะได้รับ	หน่วยงาน รับผิดชอบหลัก
				๒๕๖๑ (บาท)	๒๕๖๒ (บาท)	๒๕๖๓ (บาท)	๒๕๖๔ (บาท)			
	หมู่ที่ ๔									
๒๐๔	ก่อสร้างถนน คสล.สายวังตะโกก ขอย ๔ หมู่ บ้านวังตะโกก	เพื่อให้ประชาชนได้รับความสะดวกในการเดินทางและขนส่ง	ก่อสร้างถนน คสล.สายวังตะโกก ขอย ๔ ระยะทางยาว ๒๐๐ เมตร กว้าง ๔ เมตร(รายละเอียดตามแบบ อบต.ห้วยแก้ว กำหนด)	-	๔๔๐,๐๐๐	-	-	ประชาชน ร้อยละ ๖๐ ของหมู่บ้านได้ใช้ประโยชน์จากโครงการนี้	ประชาชนได้รับการบริการสาธารณะที่มีคุณภาพ	กองช่าง
๒๐๕	ก่อสร้างถนน คสล.สายข้ามคลองห้วยแก้ว หมู่ ๘ - วังพร้าว หมู่ ๕ ระยะทางยาว ๕๖ เมตร กว้าง ๔ เมตร	เพื่อให้ประชาชนได้รับความสะดวกในการเดินทางและขนส่ง	ก่อสร้างถนน คสล.สายข้ามคลองห้วยแก้ว หมู่ ๘ - วังพร้าว หมู่ ๕ ระยะทางยาว ๕๖ เมตร กว้าง ๔ เมตร(รายละเอียดตามแบบ อบต.ห้วยแก้ว กำหนด)	๑๕๐,๐๐๐	-	-	-	ประชาชน ร้อยละ ๖๐ ของหมู่บ้านได้ใช้ประโยชน์จากโครงการนี้	ประชาชนได้รับการบริการสาธารณะที่มีคุณภาพ	กองช่าง
๒๐๖	ก่อสร้างถนน คสล.สายจากบ้านวังตะโกก หมู่ ๘ - หมู่ ๕ ต.โพธิ์ไทรงาม หมู่ ๘ บ้านวังตะโกก	เพื่อให้ประชาชนได้รับความสะดวกในการเดินทางและขนส่ง	ก่อสร้างถนน คสล.สายจากบ้านวังตะโกก หมู่ ๘ - หมู่ ๕ ต.โพธิ์ไทรงาม ระยะทางยาว ๑,๖๐๐ เมตร กว้าง ๔ เมตร(รายละเอียดตามแบบ อบต.ห้วยแก้ว กำหนด)	-	-	๓,๕๒๐,๐๐๐	-	ประชาชน ร้อยละ ๖๐ ของหมู่บ้านได้ใช้ประโยชน์จากโครงการนี้	ประชาชนได้รับการบริการสาธารณะที่มีคุณภาพ	กองช่าง
๒๐๗	ก่อสร้างถนน คสล.ขอย ๒ หมู่ ๘ บ้านวังตะโกก	เพื่อให้ประชาชนได้รับความสะดวกในการเดินทางและขนส่ง	ก่อสร้างถนน คสล.ขอย ๒ บ้านวังตะโกก ระยะทางยาว ๑๓๐ เมตร (รายละเอียดตามแบบ อบต.ห้วยแก้ว กำหนด)	-	-	๒๒๐,๐๐๐	-	ประชาชน ร้อยละ ๖๐ ของหมู่บ้านได้ใช้ประโยชน์จากโครงการนี้	ประชาชนได้รับการบริการสาธารณะที่มีคุณภาพ	กองช่าง
๒๐๘	ก่อสร้างถนนลูกรังบดอัดสายคันคลองห้วยแก้ว ฝั่งหมู่ ๘ วังตะโกก ระยะทางยาว ๔๐๐ เมตร กว้าง ๔ เมตร	เพื่อให้ประชาชนได้รับความสะดวกในการเดินทางและขนส่ง	ก่อสร้างถนนลูกรังบดอัดสายคันคลองห้วยแก้ว ฝั่งหมู่ ๘ วังตะโกก ระยะทางยาว ๔๐๐ เมตร เมตร (รายละเอียดตามแบบ อบต.ห้วยแก้ว กำหนด)	-	-	-	๒๐๐,๐๐๐	ประชาชน ร้อยละ ๖๐ ของหมู่บ้านได้ใช้ประโยชน์จากโครงการนี้	ประชาชนได้รับการบริการสาธารณะที่มีคุณภาพ	กองช่าง

ที่	โครงการ	วัตถุประสงค์	เป้าหมาย (ผลผลิตของโครงการ)	งบประมาณและที่มา				ตัวชี้วัด (KPI)	ผลลัพธ์ที่คาดว่าจะได้รับ	หน่วยงาน รับผิดชอบหลัก
				๒๕๖๑ (บาท)	๒๕๖๒ (บาท)	๒๕๖๓ (บาท)	๒๕๖๔ (บาท)			
	หมู่ ๔									
๒๐๙	ก่อสร้างถนนลูกรังบดอัดสายทางโค้งบ้านนายชาน ทองสอาด-คลองห้วยแก้ว หมู่ ๘ บ้านวังตะโกก	เพื่อให้ประชาชนได้รับความสะดวกในการเดินทางและขนส่ง	ก่อสร้างถนนลูกรังบดอัดสายทางโค้งบ้านนายชาน ทองสอาด-คลองห้วยแก้วระยะทางยาว ๗๗๐ เมตร กว้าง ๓ เมตร(รายละเอียดตามแบบ อบต.ห้วยแก้ว กำหนด)	๙๐,๐๐๐	-	-	-	ประชาชน ร้อยละ ๖๐ ของหมู่บ้านได้ใช้ประโยชน์จากโครงการนี้	ประชาชนได้รับการบริการสาธารณะที่มีคุณภาพ	กองช่าง
๒๑๐	ก่อสร้างถนนลูกรังบดอัดสายบ้านนายทอง - คั่นคลองบึงปลิง หมู่ ๓ ระยะทางยาว ๑,๒๐๐ เมตร กว้าง ๓ เมตร	เพื่อให้ประชาชนได้รับความสะดวกในการเดินทางและขนส่ง	ก่อสร้างถนนลูกรังบดอัดสายบ้านนายทอง - คั่นคลองบึงปลิง หมู่ ๓ ระยะทางยาว ๑,๒๐๐ เมตร กว้าง ๓ เมตร (รายละเอียดตามแบบ อบต.ห้วยแก้ว กำหนด)	-	๒๐๐,๐๐๐	-	-	ประชาชน ร้อยละ ๖๐ ของหมู่บ้านได้ใช้ประโยชน์จากโครงการนี้	ประชาชนได้รับการบริการสาธารณะที่มีคุณภาพ	กองช่าง
๒๑๑	ก่อสร้างถนนลูกรังบดอัดสายอ้อมวัดวังตะโกก หมู่ ๘ บ้านวังตะโกก	เพื่อให้ประชาชนได้รับความสะดวกในการเดินทางและขนส่ง	ก่อสร้างถนนลูกรังบดอัดสายอ้อมวัดวังตะโกก หมู่ ๘ ระยะทางยาว ๑,๐๐๐ เมตร กว้าง ๓ เมตร (รายละเอียดตามแบบ อบต.ห้วยแก้ว กำหนด)	-	-	๑๘๐,๐๐๐	-	ประชาชน ร้อยละ ๖๐ ของหมู่บ้านได้ใช้ประโยชน์จากโครงการนี้	ประชาชนได้รับการบริการสาธารณะที่มีคุณภาพ	กองช่าง
๒๑๒	ปรับปรุงซ่อมแซมถนนลูกรังสายคั่นคลองห้วยแก้ว - ดงตาอู่ระยะทางยาว ๒,๑๔๐ เมตร กว้าง ๔ เมตร	เพื่อให้ประชาชนได้รับความสะดวกในการเดินทางและขนส่ง	ปรับปรุงซ่อมแซมถนนลูกรังสายคั่นคลองห้วยแก้ว - ดงตาอู่ระยะทางยาว ๒,๑๔๐ เมตร กว้าง ๔ เมตร (รายละเอียดตามแบบ อบต.ห้วยแก้ว กำหนด)	-	-	๒๒๐,๐๐๐	-	ประชาชน ร้อยละ ๖๐ ของหมู่บ้านได้ใช้ประโยชน์จากโครงการนี้	ประชาชนได้รับการบริการสาธารณะที่มีคุณภาพ	กองช่าง

ที่	โครงการ	วัตถุประสงค์	เป้าหมาย (ผลผลิตของโครงการ)	งบประมาณและที่มา				ตัวชี้วัด (KPI)	ผลลัพธ์ที่คาดว่าจะได้รับ	หน่วยงาน รับผิดชอบหลัก
				๒๕๖๑ (บาท)	๒๕๖๒ (บาท)	๒๕๖๓ (บาท)	๒๕๖๔ (บาท)			
	หมู่ที่ ๘									
๒๑๓	ปรับปรุงซ่อมแซมถนนลูกรังสายเกาะกลาง หมู่ ๘ - ประตุน้ำวังพร้าว หมู่ ๕ บ้านวังตะโก	เพื่อให้ประชาชนได้รับความสะดวกในการเดินทางและขนส่ง	ปรับปรุงซ่อมแซมถนนลูกรังสายเกาะกลาง หมู่ ๘ - ประตุน้ำวังพร้าว หมู่ ๕ ระยะทางยาว ๒,๐๐๐ เมตร กว้าง ๔ เมตร(รายละเอียดตามแบบ อบต.ห้วยแก้ว กำหนด)	-	๓๐๐,๐๐๐	-	-	ประชาชน ร้อยละ ๖๐ ของหมู่บ้านได้ใช้ประโยชน์จากโครงการนี้	ประชาชนได้รับการบริการสาธารณะที่มีคุณภาพ	กองช่าง
๒๑๔	ปรับปรุงซ่อมแซมถนนลูกรังสาย วังตะโก หมู่ ๘ - บึงปลิง หมู่ ๓ หมู่ ๘ บ้านวังตะโก	เพื่อให้ประชาชนได้รับความสะดวกในการเดินทางและขนส่ง	ปรับปรุงซ่อมแซมถนนลูกรังสายวังตะโก หมู่ ๘ - บึงปลิง หมู่ ๓ระยะทางยาว ๑,๘๐๐ เมตร กว้าง ๔ เมตร (รายละเอียดตามแบบ อบต.ห้วยแก้ว กำหนด)	-	๒๗๐,๐๐๐	-	-	ประชาชน ร้อยละ ๖๐ ของหมู่บ้านได้ใช้ประโยชน์จากโครงการนี้	ประชาชนได้รับการบริการสาธารณะที่มีคุณภาพ	กองช่าง
๒๑๕	ปรับปรุงซ่อมแซมถนนลูกรังสายซอย ๒ หมู่ ๘ บ้านวังตะโก	เพื่อให้ประชาชนได้รับความสะดวกในการเดินทางและขนส่ง	ปรับปรุงซ่อมแซมถนนลูกรัง สายซอย ๒ (รายละเอียดตามแบบ อบต.ห้วยแก้ว กำหนด)	-	-	๑๐๐,๐๐๐	-	ประชาชน ร้อยละ ๖๐ ของหมู่บ้านได้ใช้ประโยชน์จากโครงการนี้	ประชาชนได้รับการบริการสาธารณะที่มีคุณภาพ	กองช่าง
๒๑๖	ก่อสร้างถนนลูกรังบดอัดสายกลางทุ่งดงตาอูน ซอย ๔ หมู่ ๘ บ้านวังตะโก	เพื่อให้ประชาชนได้รับความสะดวกในการเดินทางและขนส่ง	ก่อสร้างถนนลูกรังบดอัดสายกลางทุ่งดงตาอูน ซอย ๔ ระยะทางยาว ๗๐๐ ม. กว้าง ๔ ม.(รายละเอียดตามแบบ อบต.ห้วยแก้ว กำหนด)	-	-	๒๐๐,๐๐๐	-	ประชาชน ร้อยละ ๖๐ ของหมู่บ้านได้ใช้ประโยชน์จากโครงการนี้	ประชาชนได้รับการบริการสาธารณะที่มีคุณภาพ	กองช่าง
๒๑๗	ปรับปรุงประปาหมู่บ้าน หมู่ ๘ บ้านวังตะโก	เพื่อให้ประชาชนมีน้ำประปาใช้อย่างทั่วถึง	ปรับปรุงประปาหมู่บ้าน (รายละเอียดตามแบบ อบต.ห้วยแก้ว กำหนด)	๕๐๐,๐๐๐	-	-	-	ประชาชน ร้อยละ ๖๐ ของหมู่บ้านได้ใช้ประโยชน์จากโครงการนี้	ประชาชนได้รับการบริการสาธารณะที่มีคุณภาพ	กองช่าง

ที่	โครงการ	วัตถุประสงค์	เป้าหมาย (ผลผลิตของโครงการ)	งบประมาณและที่มา				ตัวชี้วัด (KPI)	ผลลัพธ์ที่คาดว่าจะได้รับ	หน่วยงาน รับผิดชอบหลัก
				๒๕๖๑ (บาท)	๒๕๖๒ (บาท)	๒๕๖๓ (บาท)	๒๕๖๔ (บาท)			
	หมู่ที่ ๘									
๒๑๘	ก่อสร้างท่อระบายน้ำ พร้อมประตูปิด-เปิด บ้านวังตะโกก ขนาดท่อ ๑.๐๐ x ๑.๐๐ ม. จำนวน ๑๕ ท่อน	เพื่อระบายน้ำ ป้องกันน้ำท่วมขัง และกักเก็บน้ำ	ก่อสร้างท่อระบายน้ำ พร้อมประตูปิด-เปิด บ้านวังตะโกก ขนาดท่อ ๑.๐๐ x ๑.๐๐ ม. จำนวน ๑๕ ท่อน(รายละเอียดตามแบบ อบต.ห้วยแก้ว กำหนด)	-	๒๕๐,๐๐๐	-	-	ประชาชน ร้อยละ ๖๐ ของหมู่บ้านได้ใช้ประโยชน์จากโครงการนี้	ประชาชนได้รับการบริการสาธารณะที่มีคุณภาพ	กองช่าง
๒๑๙	ก่อสร้างท่อลอดเหลี่ยม คสล. บริเวณประตูน้ำคลองสระแหวด หมู่ ๘ บ้านวังตะโกก	เพื่อระบายน้ำ ป้องกันน้ำท่วมขัง และกักเก็บน้ำ	ก่อสร้างท่อลอดเหลี่ยม คสล.บริเวณ ประตูน้ำคลองสระแหวด(รายละเอียดตามแบบ อบต.ห้วยแก้ว กำหนด)	-	๓๐๐,๐๐๐	-	-	ประชาชน ร้อยละ ๖๐ ของหมู่บ้านได้ใช้ประโยชน์จากโครงการนี้	ประชาชนได้รับการบริการสาธารณะที่มีคุณภาพ	กองช่าง
๒๒๐	ก่อสร้างท่อลอดเหลี่ยม คสล บริเวณนางงลำลี ห้วยกว๊าน หมู่ ๘ บ้านวังตะโกก	เพื่อระบายน้ำ ป้องกันน้ำท่วมขัง และกักเก็บน้ำ	ก่อสร้างท่อลอดเหลี่ยม คสล.บริเวณ นางงลำลี ห้วยกว๊าน(รายละเอียดตามแบบ อบต.ห้วยแก้ว กำหนด)	-	-	๓๐๐,๐๐๐	-	ประชาชน ร้อยละ ๖๐ ของหมู่บ้านได้ใช้ประโยชน์จากโครงการนี้	ประชาชนได้รับการบริการสาธารณะที่มีคุณภาพ	กองช่าง
๒๒๑	ก่อสร้างท่อลอดเหลี่ยม คสล บริเวณ บ้านนายชาญ ทอง สอาด หมู่ ๘ บ้านวังตะโกก	เพื่อระบายน้ำ ป้องกันน้ำท่วมขัง และกักเก็บน้ำ	ก่อสร้างท่อลอดเหลี่ยม คสล.บริเวณ บ้าน นายชาญ ทองสอาด(รายละเอียดตามแบบ อบต.ห้วยแก้ว กำหนด)	-	-	-	๓๐๐,๐๐๐	ประชาชน ร้อยละ ๖๐ ของหมู่บ้านได้ใช้ประโยชน์จากโครงการนี้	ประชาชนได้รับการบริการสาธารณะที่มีคุณภาพ	กองช่าง

ที่	โครงการ	วัตถุประสงค์	เป้าหมาย (ผลผลิตของโครงการ)	งบประมาณและที่มา				ตัวชี้วัด (KPI)	ผลลัพธ์ที่คาดว่าจะได้รับ	หน่วยงาน รับผิดชอบหลัก
				๒๕๖๑ (บาท)	๒๕๖๒ (บาท)	๒๕๖๓ (บาท)	๒๕๖๔ (บาท)			
	โครงการระดับตำบล									
๑	ก่อสร้างยูเทิร์นบริเวณหน้า สถานีตำรวจภูธรบึงนาราง	เพื่อให้ประชาชนได้รับความ สะดวกในการเดินทางและ ขนส่ง	ก่อสร้างยูเทิร์นบริเวณหน้า สถานีตำรวจภูธรบึงนาราง (ตามแบบกรมทางหลวง)	๑,๐๐๐,๐๐๐	๑,๐๐๐,๐๐๐	๑,๐๐๐,๐๐๐	๑,๐๐๐,๐๐๐	ประชาชนในตำบล ห้วยแก้วและผู้ใช้รถ มีความพึงพอใจ	ประชาชนในตำบลห้วย แก้วและผู้ใช้รถได้รับ ความสะดวกรวดเร็วใน การสัญจรไปมา	กองช่าง / ทางหลวง
๒	ก่อสร้างสะพาน คสล.หนอง หวาย หมู่ ๗ - โพธิ์ไทรงาม ต.โพธิ์ไทรงาม	เพื่อให้ประชาชนได้รับความ สะดวกในการเดินทางและ ขนส่ง	สะพาน คสล.หนองหวาย หมู่ ๗ - โพธิ์ไทรงาม ต.โพธิ์ ไทรงาม(รายละเอียดตาม แบบ อบต.ห้วยแก้วกำหนด)	๔,๑๒๒,๐๐๐	-	-	-	ร้อยละหรือจำนวน ประชาชนที่สัญจร ไปมามีความพึง พอใจ	ประชาชนในตำบลห้วย แก้วและผู้ใช้รถได้รับ ความสะดวกรวดเร็วใน การสัญจรไปมา	กองช่าง
๓	ก่อสร้างถนน คสล.สายรอบ บึงคูม หมู่ ๒ บ้านห้วยแก้ว	เพื่อให้ประชาชนได้รับความ สะดวกในการเดินทางและ ขนส่ง	ก่อสร้างถนน คสล.สายรอบ บึงคูม ระยะทางยาว ๔,๘๐๐ ม. กว้าง ๔ ม. (รายละเอียดตามแบบ อบต. ห้วยแก้ว กำหนด)	๔,๔๐๐,๐๐๐	๔,๔๐๐,๐๐๐	๔,๔๐๐,๐๐๐	๔,๔๐๐,๐๐๐	ประชาชน ร้อยละ ๘๐ ของหมู่บ้านได้ ใช้ประโยชน์จาก โครงการนี้	ประชาชนได้รับการ บริการสาธารณะที่มี คุณภาพ	กองช่าง เกินศักยภาพ
๔	ก่อสร้างสะพาน คสล.วัง ตะโกก หมู่ ๘ - เกาะกลาง คลองสะแวด	เพื่อให้ประชาชนได้รับความ สะดวกในการเดินทางและ ขนส่ง	สะพาน คสล.วังตะโกก หมู่ ๘ - เกาะกลางคลองสะแวด (รายละเอียดตามแบบ อบต. ห้วยแก้ว กำหนด)	-	-	๑๐,๐๐๐,๐๐๐	-	ร้อยละหรือจำนวน ประชาชนที่สัญจร ไปมามีความพึง พอใจ	ประชาชนในตำบลห้วย แก้วและผู้ใช้รถได้รับ ความสะดวกรวดเร็วใน การสัญจรไปมา	กองช่าง
๕	ก่อสร้างสะพาน คสล.ห้วย แก้ว หมู่ ๒ - หนองบัวคำ หมู่ ๔	เพื่อให้ประชาชนได้รับความ สะดวกในการเดินทางและ ขนส่ง	สะพาน คสล.ห้วยแก้ว หมู่ ๒ - หนองบัวคำ หมู่ ๔ (รายละเอียดตามแบบ อบต. ห้วยแก้ว กำหนด)	-	-	-	๒๐,๐๐๐,๐๐๐	ร้อยละหรือจำนวน ประชาชนที่สัญจร ไปมามีความพึง พอใจ	ประชาชนในตำบลห้วย แก้วและผู้ใช้รถได้รับ ความสะดวกรวดเร็วใน การสัญจรไปมา	กองช่าง
๖	ก่อสร้างสะพาน คสล.ห้วย แก้ว หมู่ ๑ - หนองบัวคำ หมู่ ๔	เพื่อให้ประชาชนได้รับความ สะดวกในการเดินทางและ ขนส่ง	สะพาน คสล.ห้วยแก้ว หมู่ ๑ - หนองบัวคำ หมู่ ๔ (รายละเอียดตามแบบ อบต. ห้วยแก้ว กำหนด)	-	-	-	๒๐,๐๐๐,๐๐๐	ร้อยละหรือจำนวน ประชาชนที่สัญจร ไปมามีความพึง พอใจ	ประชาชนในตำบลห้วย แก้วและผู้ใช้รถได้รับ ความสะดวกรวดเร็วใน การสัญจรไปมา	กองช่าง

ที่	โครงการ	วัตถุประสงค์	เป้าหมาย (ผลผลิตของโครงการ)	งบประมาณและที่มา				ตัวชี้วัด (KPI)	ผลลัพธ์ที่คาดว่าจะได้รับ	หน่วยงาน รับผิดชอบหลัก
				๒๕๖๑ (บาท)	๒๕๖๒ (บาท)	๒๕๖๓ (บาท)	๒๕๖๔ (บาท)			
	โครงการระดับตำบล(ต่อ)									
๗	ปรับปรุงซ่อมแซมถนน คสล. ภายในตำบลห้วยแก้ว	เพื่อให้ประชาชนได้รับความสะดวกในการเดินทางและขนส่ง	ถนน คสล.ภายในตำบลห้วยแก้ว(รายละเอียดตามแบบ อบต.ห้วยแก้ว กำหนด)	๑,๐๐๐,๐๐๐	๑,๐๐๐,๐๐๐	๑,๐๐๐,๐๐๐	๑,๐๐๐,๐๐๐	ประชาชนในตำบลห้วยแก้วและผู้ใช้รถมีความพึงพอใจ	ประชาชนในตำบลห้วยแก้วและผู้ใช้รถได้รับความสะดวกรวดเร็วในการสัญจรไปมา	กองช่าง / ทางหลวง
๘	ปรับปรุงซ่อมแซมถนนลูกรัง ภายในตำบลห้วยแก้ว	เพื่อให้ประชาชนได้รับความสะดวกในการเดินทางและขนส่ง	ถนนลูกรังภายในตำบลห้วยแก้ว(รายละเอียดตามแบบ อบต.ห้วยแก้ว กำหนด)	๑,๐๐๐,๐๐๐	๑,๐๐๐,๐๐๐	๑,๐๐๐,๐๐๐	๑,๐๐๐,๐๐๐	ร้อยละหรือจำนวนประชาชนที่สัญจรไปมาที่มีความพึงพอใจ	ประชาชนในตำบลห้วยแก้วและผู้ใช้รถได้รับความสะดวกรวดเร็วในการสัญจรไปมา	กองช่าง
๙	ปรับปรุงซ่อมแซมไฟฟ้าสาธารณะ ไฟฟ้าส่องสว่าง ภายในตำบลห้วยแก้ว	เพื่อให้ประชาชนได้รับความสะดวกในช่วงกลางวัน	ไฟฟ้าสาธารณะ ไฟฟ้าส่องสว่างภายในตำบลห้วยแก้ว (รายละเอียดตามแบบ อบต.ห้วยแก้ว กำหนด)	๓๐๐,๐๐๐	๓๐๐,๐๐๐	๓๐๐,๐๐๐	๓๐๐,๐๐๐	ร้อยละหรือจำนวนประชาชนที่มีความพึงพอใจ	ประชาชนในตำบลห้วยแก้วได้รับความสะดวกปลอดภัย	กองช่าง
๑๐	อุดหนุนสำนักงานการไฟฟ้าส่วนภูมิภาคอำเภอพรหมพิสัย จังหวัดนครสวรรค์	เพื่อขยายเขตไฟฟ้าให้กับประชาชนที่ยังไม่มีไฟฟ้าใช้	-ขยายเขตไฟฟ้าให้กับประชาชนที่ยังไม่มีไฟฟ้าใช้ หมู่ ๕,๖,๘ -ขยายเขตไฟฟ้าเพื่อการเกษตร -ติดตั้งไฟฟ้าสาธารณะ ไฟฟ้ารัยทาง หมู่ ๕,๖,๘ - ขยายเขตไฟฟ้า หมู่ ๘ บ้านวังตะโกกบริเวณซอย ๑ ระยะทางยาว ๑๓๐ เมตร - แผงเก็บพลังงานไฟฟ้า - ขยายเขตไฟฟ้าแรงต่ำ ๕,๖,๘	๑,๐๐๐,๐๐๐	๑,๐๐๐,๐๐๐	๑,๐๐๐,๐๐๐	๑,๐๐๐,๐๐๐	ร้อยละหรือจำนวนประชาชนที่ใช้ไฟฟ้ามีความพึงพอใจ	ประชาชนในตำบลห้วยแก้วหมู่ ๕,๖,๘ มีไฟฟ้าใช้อย่างทั่วถึง	กองช่าง

ที่	โครงการ	วัตถุประสงค์	เป้าหมาย (ผลผลิตของโครงการ)	งบประมาณและที่มา				ตัวชี้วัด (KPI)	ผลลัพธ์ที่คาดว่าจะได้รับ	หน่วยงาน รับผิดชอบหลัก
				๒๕๖๑ (บาท)	๒๕๖๒ (บาท)	๒๕๖๓ (บาท)	๒๕๖๔ (บาท)			
	โครงการระดับตำบล(ต่อ)									
๑๑	อุดหนุนสำนักงานการไฟฟ้าส่วนภูมิภาคอำเภอโพทะเล จังหวัดพิจิตร	เพื่อให้ประชาชนมีไฟฟ้าใช้อย่างทั่วถึง	<ul style="list-style-type: none"> - ขยายเขตไฟฟ้าให้กับประชาชนที่ยังไม่มีไฟฟ้าใช้ หมู่ ๑,๒,๓,๔,๕,๗ - ขยายเขตไฟฟ้าสายเนินนพ - บึงคุณ หมู่ ๒ - ขยายเขตไฟฟ้ากลุ่มบ้านนายอำนาจ พุ่มเงิน หมู่ ๔ บ้านหนองบัวคำ - ขยายเขตไฟฟ้าบ้านนางสุนี, บ้านนางคำฝานบ้านนายถาวร,บ้านนายบุญจง, บ้านนายบัวศรีบ้านนางผิน, บ้านนายเพ็ง, บ้านนายบรรจงพิทักษ์, บ้านนายไพบุลย์, บ้านนายวิไลย์จำนวน ๑๐ หลังคาเรือน (สายไฟฟ้าพัน)หมู่ ๗ บ้านหนองหวาย - ขยายเขตไฟฟ้าเพื่อการเกษตร - ปรับปรุงไฟฟ้าสำนักงานอบต.ห้วยแก้ว - เปลี่ยนหม้อแปลง หมู่ ๒,๓ - ปรับปรุงหม้อแปลง/เปลี่ยนถ่านน้ำมัน โรงสีชุมชน - ติดตั้งไฟฟ้าสาธารณะ ไฟฟ้ารายทาง หมู่ ๑,๒,๔,๗ - ติดตั้งไฟฟ้าสาธารณะ ไฟฟ้ารายทาง หมู่ ๓บริเวณบ้านนางสำรวย ยอดมีกลิ่น ๑ จุด บริเวณท้ายบ้านบึงปลิง ๕ จุด รวม ๖ จุด -ขยายเขตไฟฟ้าแรงต่ำ หมู่ ๑-๘ -ขยายเขตไฟฟ้าแรงสูงเชื่อมระหว่างหมู่บ้านที่ใช้ไฟฟ้าวร่วมกัน 	๑,๐๐๐,๐๐๐	๑,๐๐๐,๐๐๐	๑,๐๐๐,๐๐๐	๑,๐๐๐,๐๐๐	ร้อยละหรือจำนวนประชาชนที่ใช้ไฟฟ้ามีความพึงพอใจ	ประชาชนในตำบลห้วยแก้ว มีไฟฟ้าใช้อย่างทั่วถึง	กองช่าง

**รายละเอียดโครงการพัฒนา
แผนพัฒนาท้องถิ่นสี่ปี (พ.ศ.๒๕๖๑ - ๒๕๖๔)
องค์การบริหารส่วนตำบลห้วยแก้ว**

ยุทธศาสตร์จังหวัดพิจิตร ที่ ๒ การพัฒนาเศรษฐกิจจากฐานการเกษตรและฐานชุมชนที่เข้มแข็ง

ยุทธศาสตร์การพัฒนาของ อปท.ในเขตจังหวัดที่ ๒ การพัฒนาเศรษฐกิจจากฐานการเกษตรและฐานชุมชนที่เข้มแข็ง

๒. ยุทธศาสตร์การพัฒนาด้านการพัฒนาเศรษฐกิจจากฐานการเกษตรและฐานชุมชนที่เข้มแข็ง

๒.๑ แผนงานการเกษตร

ที่	โครงการ	วัตถุประสงค์	เป้าหมาย (ผลผลิตของโครงการ)	งบประมาณและที่มา				ตัวชี้วัด (KPI)	ผลลัพธ์ที่คาดว่าจะได้รับ	หน่วยงาน รับผิดชอบหลัก
				๒๕๖๑ (บาท)	๒๕๖๒ (บาท)	๒๕๖๓ (บาท)	๒๕๖๔ (บาท)			
๑	จัดซื้อน้ำมันสำหรับรถแม็คโคร	เพื่อใช้ในการแก้ไขปัญหาความเดือดร้อนของประชาชน	จัดซื้อน้ำมันรถแม็คโคร สำหรับชุดลอกคลองภายในตำบลห้วยแก้ว วางท่อ ปรับภูมิทัศน์ ลอกหญ้าและแก้ไขปัญหาความเดือดร้อนของประชาชน(รายละเอียดการดำเนินงานตามแผนการใช้รถแม็คโค อบต.ห้วยแก้ว)	๕๐๐,๐๐๐	๕๐๐,๐๐๐	๕๐๐,๐๐๐	๕๐๐,๐๐๐	ร้อยละในการแก้ไขปัญหาให้กับประชาชนได้ทันเหตุการณ์	การแก้ไขปัญหาให้กับประชาชนได้ทันเหตุการณ์	กองช่าง
๒	ชุดลอกคลองส่งน้ำ หมู่ ๑ บ้านห้วยแก้ว	เพื่อให้มีแหล่งน้ำเพื่อการเกษตรป้องกันภัยแล้ง อุทกภัย	ชุดลอกคลองส่งน้ำบ้านห้วยแก้ว หมู่ ๑ จำนวน ๖ สาย ดังนี้ (๑) สายนานาชาติสวย แสนศักดิ์ ระยะทางยาว ๑,๕๔๐ เมตร (๒) สายห้วยน้ำสาต - หนองหวาย ระยะทางยาว ๓,๕๔๐ เมตร (๓) สายทุ่งสามบาท - หนองหวาย ระยะทางยาว ๒,๐๐๐ เมตร (๔) สายทุ่งสามบาท - บึงอีลาว ระยะทางยาว ๘๕๐ เมตร (๕) สายมาบแพบ - บึงอีลาว ระยะทางยาว ๑,๐๐๐ เมตร (๖) สายทุ่งสามบาท - ปตท. ๕ ระยะทางยาว ๓,๙๔๕ เมตร (รายละเอียดตามแบบแปลน อบต.ห้วยแก้ว กำหนด)	๑๕๐,๑๕๐.๐๐	-	-	-	ร้อยละของเกษตรกรที่มีน้ำใช้ในการเกษตร	เกษตรกรที่มีน้ำใช้ในการเกษตร	กองช่าง
				๓๒๕,๖๘๐.๐๐	-	-	-			
				-	๑๗๖,๐๐๐.๐๐	-	-			
				-	-	๕๙,๕๐๐.๐๐	-			
				-	-	๖๕,๔๐๐.๐๐	-			
				-	-	-	๒๕๘,๗๙๒.๐๐			

ที่	โครงการ	วัตถุประสงค์	เป้าหมาย (ผลผลิตของโครงการ)	งบประมาณและที่มา				ตัวชี้วัด (KPI)	ผลลัพธ์ที่คาดว่าจะได้รับ	หน่วยงาน รับผิดชอบหลัก
				๒๕๖๑ (บาท)	๒๕๖๒ (บาท)	๒๕๖๓ (บาท)	๒๕๖๔ (บาท)			
๓	ขุดลอกบึงคุณ หมู่ ๒ บ้านห้วย แก้ว	เพื่อให้มีแหล่งน้ำเพื่อ การเกษตรป้องกันภัยแล้ง อุทกภัย	ขุดลอกดินในบึงคุณ รวมปริมาตร ดินที่ต้องการขุดลอกทั้งหมด ๒,๒๗๒,๔๘๔ ลูกบาศก์เมตร (รายละเอียดตามแบบแปลน อบต.ห้วยแก้ว กำหนด)	๙๐,๒๖๐,๐๐๐.๐๐	-	-	-	ร้อยละของ เกษตรกรมีน้ำ ใช้เพื่อ การเกษตร	เกษตรกรมีน้ำใช้ เพื่อการเกษตร	กองช่าง
๔	ขุดลอกคลองส่งน้ำ หมู่ ๒ บ้านห้วย แก้ว	เพื่อให้มีแหล่งน้ำเพื่อ การเกษตร ป้องกันภัยแล้ง อุทกภัย	ขุดลอกคลองส่งน้ำบ้านห้วยแก้ว หมู่ ๒ จำนวน ๗ สาย ดังนี้ (๑) สายห้วยน้ำลาด - หองหวาย ระยะทางยาว ๑,๕๔๐ เมตร (๒) สายบึงคุณ - ดอนกลาง ระยะทางยาว ๘๕๐ เมตร (๓) สายรอบบึงคุณ ระยะทางยาว ๔,๘๐๐ เมตร (๔) สายเนินฉพู - ห้วยแก้ว ระยะทางยาว ๑,๔๐๐ เมตร (๕) สายประตูน้ำ - เนินฉพูบึงคุณ ระยะทางยาว ๓,๐๐๐ เมตร (๖) สายคลองห้วยตากลม - เนินฉพู ระยะทางยาว ๒,๑๓๐ เมตร (๗) สายคลองทุ่งปัก - เนินฉพู ระยะทางยาว ๑,๒๐๐ เมตร (รายละเอียดตามแบบแปลน อบต.ห้วย แก้วกำหนด)	๑๒๐,๑๒๐.๐๐	-	-	-	ร้อยละของ เกษตรกรมีน้ำ ใช้เพื่อ การเกษตร	เกษตรกรมีน้ำใช้ เพื่อการเกษตร	กองช่าง
๕	ขุดคลองส่งน้ำใหม่ สายดอนกลาง	เพื่อให้มีแหล่งน้ำเพื่อ การเกษตรป้องกันภัยแล้ง อุทกภัย	ขุดคลองส่งน้ำใหม่สายดอนกลาง พร้อมทำถนน จำนวน ๑ สาย ปากคลองกว้าง ๖ เมตร ลึก ๓ เมตร กันคลองกว้าง ๑.๕๐ เมตร ยาว ๑,๕๐๐ เมตร ปริมาตรดินที่ขุด ๑๔,๖๒๕ ลูกบาศก์เมตร (รายละเอียดตามแบบแปลน อบต.ห้วย แก้วกำหนด)	๓๐๐,๐๐๐	-	-	-	ร้อยละของ เกษตรกรมีน้ำ ใช้เพื่อ การเกษตร	เกษตรกรมีน้ำใช้ เพื่อการเกษตร	กองช่าง

ที่	โครงการ	วัตถุประสงค์	เป้าหมาย (ผลผลิตของโครงการ)	งบประมาณและที่มา				ตัวชี้วัด (KPI)	ผลลัพธ์ที่คาดว่าจะได้รับ	หน่วยงาน รับผิดชอบหลัก
				๒๕๖๑ (บาท)	๒๕๖๒ (บาท)	๒๕๖๓ (บาท)	๒๕๖๔ (บาท)			
๖	ขุดลอกคลองส่งน้ำ หมู่ ๓ บ้านบึงปลิง	เพื่อให้มีแหล่งน้ำเพื่อการเกษตร ป้องกันภัยแล้ง อุทกภัย	ขุดลอกคลองส่งน้ำหมู่บ้านบึงปลิง จำนวน ๓ สาย ดังนี้ (๑) สายดงตาอุ่น - บึงชำ ระยะทางยาว ๓,๐๐๐ เมตร (๒) สายบึงปลิง - ทุ่งทอง ต.โพธิ์ไทรงาม ระยะทางยาว ๕๐๐ เมตร (๓) ดงตาอุ่น - ท่อลอดเหลี่ยม นานายประสาน ยอดมีกลิ่น (รายละเอียดตามแบบแปลน อบต.ห้วยแก้วกำหนด)	๓๑๒,๐๐๐	-	-	-	ร้อยละของเกษตรกรมีน้ำใช้เพื่อการเกษตร	เกษตรกรมีน้ำใช้เพื่อการเกษตร	กองช่าง
๗	ขุดคลองส่งน้ำใหม่ หมู่ ๔ บ้านหนองบัวคำ สายดงตาอุ่น	เพื่อให้มีแหล่งน้ำเพื่อการเกษตร ป้องกันภัยแล้ง อุทกภัย	ขุดคลองส่งน้ำใหม่สายดงตาอุ่น ขนาดปากคลองกว้างเฉลี่ย ๕ เมตร ลึกเฉลี่ย ๓ เมตร ก้นกว้างเฉลี่ย ๒ เมตร ระยะทางยาว ๑,๕๐๐ เมตร มีปริมาตรตามขนาด ๑๕,๗๕๐ ลูกบาศก์เมตร (รายละเอียดตามแบบแปลน อบต.ห้วยแก้วกำหนด)	๒๐๐,๐๐๐	-	-	-	ร้อยละของเกษตรกรมีน้ำใช้เพื่อการเกษตร	เกษตรกรมีน้ำใช้เพื่อการเกษตร	กองช่าง
๘.	ขุดลอกคลองส่งน้ำ หมู่ ๔ บ้านหนองบัวคำสายสระหลวง	เพื่อให้มีแหล่งน้ำเพื่อการเกษตร ป้องกันภัยแล้ง อุทกภัย	ขุดลอกคลองหมู่บ้านหนองบัวคำ สายสระหลวง ระยะทางยาว ๘๐๐ เมตร (รายละเอียดตามแบบแปลน อบต.ห้วยแก้วกำหนด)	๑๐๐,๐๐๐	-	-	-	ร้อยละของเกษตรกรมีน้ำใช้เพื่อการเกษตร	เกษตรกรมีน้ำใช้เพื่อการเกษตร	กองช่าง

ที่	โครงการ	วัตถุประสงค์	เป้าหมาย (ผลผลิตของโครงการ)	งบประมาณและที่มา				ตัวชี้วัด (KPI)	ผลลัพธ์ที่คาดว่าจะได้รับ	หน่วยงาน รับผิดชอบหลัก
				๒๕๖๑ (บาท)	๒๕๖๒ (บาท)	๒๕๖๓ (บาท)	๒๕๖๔ (บาท)			
๙	ชุดลอกคลองส่งน้ำ หมู่ ๕ บ้านวังพร้าว	เพื่อให้มีแหล่งน้ำเพื่อการเกษตร ป้องกันภัยแล้ง อุทกภัย	ชุดลอกคลองส่งน้ำหมู่บ้านวังพร้าว จำนวน ๓ สาย ดังนี้ (๑) สายห้วยตากลม หมู่ ๕ - หมู่ ๒ ขนาดกว้าง ๓๒ เมตร ลึก ๕ เมตร ก้นกว้าง ๑๘ เมตร ยาว ๔,๕๐๐ เมตร (๒) สายวังพร้าว หมู่ ๕ ตำบลห้วยแก้ว - ทุ่งพีก ตำบลแหลมรัง ขนาดกว้าง ๑๐ เมตร ลึก ๓.๕ เมตร ก้นกว้าง ๑.๒๐ เมตร ยาว ๒,๑๐๐ เมตร (๓) สายบึงกระเหรียง - นานายวิเลิศ นุ่นงาม ระยะทางยาว ๓,๖๐๐ เมตร (รายละเอียดตามแบบแปลน อนุมัติแล้ว กำหนด)	๖,๔๘๐,๐๐๐	-	-	-	ร้อยละของเกษตรกรมีน้ำใช้เพื่อการเกษตร	เกษตรกรมีน้ำใช้เพื่อการเกษตร	กองช่าง
๑๐	ชุดลอกคลองส่งน้ำ หมู่ ๖ บ้านวังปลากราย	เพื่อให้มีแหล่งน้ำเพื่อการเกษตร ป้องกันภัยแล้ง อุทกภัย	ชุดลอกคลองส่งน้ำหมู่บ้านวังปลากราย จำนวน ๕ สาย ดังนี้ (๑) สายคลองสะแวงเขตติดต่ออำเภอบรรพตพิสัย จังหวัดนครสวรรค์ (๒) สายบึงกระเหรียง - วังปลากราย ระยะทางยาว ๒,๔๖๐ เมตร (๓) สายทุ่งขโมง - วังปลากราย ระยะทางยาว ๒,๕๓๐ เมตร (๔) สายหนองจิกแถว - วังปลากราย ระยะทางยาว ๒,๒๙๐ เมตร (๕) สายทุ่งประดาชัย ระยะทางยาว ๕๐๐ เมตร ๖)สายทุ่งขโมง-หนองละมาน (รายละเอียดตามแบบแปลน อนุมัติแล้ว กำหนด)	๑,๐๒๕,๐๐๐	-	-	-	ร้อยละของเกษตรกรมีน้ำใช้เพื่อการเกษตร	เกษตรกรมีน้ำใช้เพื่อการเกษตร	กองช่าง

ที่	โครงการ	วัตถุประสงค์	เป้าหมาย (ผลผลิตของโครงการ)	งบประมาณและที่มา				ตัวชี้วัด (KPI)	ผลลัพธ์ที่คาดว่าจะได้รับ	หน่วยงาน รับผิดชอบหลัก
				๒๕๖๑ (บาท)	๒๕๖๒ (บาท)	๒๕๖๓ (บาท)	๒๕๖๔ (บาท)			
๑๑	ชุดคลองส่งน้ำใหม่ หมู่ ๗ บ้านหนองหวาย	เพื่อให้มีแหล่งน้ำเพื่อการเกษตร ป้องกันภัยแล้ง อุทกภัย	ชุดคลองส่งน้ำใหม่หมู่บ้านหนองหวาย จำนวน ๒ สาย ดังนี้ (๑) สายนายเพียร พิคอ่อน มีขนาดเดิมกว้าง ๖ เมตร ลึก ๓ เมตร ก้นกว้าง ๑ เมตร ระยะทางยาว ๒๐๐ ม. มีปริมาตรตามขนาด ๒,๑๐๐ ลูกบาศก์เมตร (๒) ชุดคลองรอบอ่างเก็บน้ำหนองหวาย เพื่อเพาะพันธุ์ปลาและสัตว์น้ำ ระยะทางยาว ๑,๓๐๐ เมตร (๓) บริเวณป่ายางนายชู โถนทา ระยะทางยาว ๑,๓๐๐ เมตร (รายละเอียดตามแบบแปลน อบต.ห้วยแก้วกำหนด)	๓๑,๕๐๐	-	-	-	ร้อยละของเกษตรกรมีน้ำใช้เพื่อการเกษตร	เกษตรกรมีน้ำใช้เพื่อการเกษตร	กองช่าง
๑๒	ชุดลอกคลองส่งน้ำ หมู่ ๗ บ้านหนองหวาย	เพื่อให้มีแหล่งน้ำเพื่อการเกษตร ป้องกันภัยแล้ง อุทกภัย	ชุดลอกคลองส่งน้ำหมู่บ้านหนองหวาย จำนวน ๔ สาย ดังนี้ (๑) สายเขตพื้นที่ สปก.จากนายสมศักดิ์ ถึง นายพาน ขนาดกว้าง ๖ เมตร ลึก ๑.๕๐ เมตร ระยะทาง ๓๕๐ เมตร (๒) สายเขตพื้นที่ สปก.จากบ้านนางแก่น ถึง นายเลิง น้อยดี ขนาดกว้าง ๖ เมตร ลึก ๒.๕๐ เมตร ระยะทางยาว ๖๐๐ เมตร (๓) สายเขตพื้นที่ สปก.จากบ้านนายวี ถึงนายพิน ขนาดกว้าง ๖ เมตร ลึก ๒.๕๐ เมตร ระยะทางยาว ๒๕๐ เมตร (๔) สายเส้น สปก. - สายไฟใหญ่ ระยะทางยาว ๓,๐๐๐ เมตร (รายละเอียดตามแบบแปลน อบต.ห้วยแก้วกำหนด)	๒๐,๐๐๐.๐๐	-	-	-	ร้อยละของเกษตรกรมีน้ำใช้เพื่อการเกษตร	เกษตรกรมีน้ำใช้เพื่อการเกษตร	กองช่าง
				๔๐,๐๐๐.๐๐	-	-	-			
				-	๒๐,๐๐๐.๐๐	-	-			
				-	-	-	๓๑๒,๐๐๐.๐๐			

ที่	โครงการ	วัตถุประสงค์	เป้าหมาย (ผลผลิตของโครงการ)	งบประมาณและที่มา				ตัวชี้วัด (KPI)	ผลลัพธ์ที่คาดว่าจะได้รับ	หน่วยงาน รับผิดชอบหลัก
				๒๕๖๑ (บาท)	๒๕๖๒ (บาท)	๒๕๖๓ (บาท)	๒๕๖๔ (บาท)			
๑๓	ขุดลอกเหมือง หมู่ ๗ บ้านหนองหวาย	เพื่อให้มีแหล่งน้ำเพื่อการเกษตร ป้องกันภัยแล้ง อุทกภัย	ขุดลอกเหมืองหมู่บ้านหนองหวาย จำนวน ๕ สาย ดังนี้ (๑) สายหน้าวัดหนองหวาย-เขตทุ่งกระตัง ตำบลโพธิ์ ไทรงาม (๒) สายบ้านนางเชือน คมขำ - หลังวัดหนองหวาย (๓) สายบ้านนายอุ่น คำพันธ์ - เขตตำบลโพธิ์ไทรงาม (๔) สายไร่นายเพ็ง สายแวง - นายบุญถึง ปราบหนองบัว (๕) สายไร่นายอัครวิน ปานศรี - ไร่ นายมะลิ บุญดี (๖) สาย สปก. - สายไฟใหญ่ (รายละเอียดตามแบบแปลน อบต.ห้วยแก้วกำหนด)	๕๐,๐๐๐	-	-	-	ร้อยละของเกษตรกรมีน้ำใช้เพื่อการเกษตร	เกษตรกรมีน้ำใช้เพื่อการเกษตร	กองช่าง
๑๔	ขุดลอกคลองส่งน้ำ หมู่ ๘ บ้านวังตะโก	เพื่อให้มีแหล่งน้ำเพื่อการเกษตร ป้องกันภัยแล้ง อุทกภัย	ขุดลอกคลองส่งน้ำสายตงตาอุ่น - วังตะโก ระยะทางยาว ๒,๐๐๐ เมตร (รายละเอียดตามแบบแปลน อบต.ห้วยแก้วกำหนด)	๑,๑๑๖,๐๐๐	-	-	-	ร้อยละของเกษตรกรมีน้ำใช้เพื่อการเกษตร	เกษตรกรมีน้ำใช้เพื่อการเกษตร	กองช่าง
๑๕	ก่อสร้างประตูปิด - เปิดน้ำ หมู่ ๕ บ้านวังพร้าว	เพื่อให้มีแหล่งน้ำเพื่อการเกษตร ป้องกันภัยแล้ง อุทกภัย	ก่อสร้างประตูปิด - เปิดน้ำบริเวณสายคลองห้วยตากลม หมู่ ๕ บ้านวังพร้าว (รายละเอียดตามแบบแปลน อบต.ห้วยแก้วกำหนด)	๑,๕๐๐,๐๐๐	-	-	-	ร้อยละของเกษตรกรมีน้ำใช้เพื่อการเกษตร	เกษตรกรมีน้ำใช้เพื่อการเกษตร	กองช่าง
๑๖	ก่อสร้างประตูปิด - เปิดน้ำ หมู่ ๖ บ้านวังปลากทราย	เพื่อให้มีแหล่งน้ำเพื่อการเกษตร ป้องกันภัยแล้ง อุทกภัย	ก่อสร้างประตูปิด - เปิดน้ำวังปลากทราย จำนวน ๒ แห่ง ดังนี้ (๑) บริเวณคลอง บ้านนายลำปาง อเนก (๒) บริเวณปากคลองหนองจิกแถว - วังปลากทราย (รายละเอียดตามแบบแปลน อบต.ห้วยแก้วกำหนด)	๑,๕๐๐,๐๐๐	-	-	-	ร้อยละของเกษตรกรมีน้ำใช้เพื่อการเกษตร	เกษตรกรมีน้ำใช้เพื่อการเกษตร	กองช่าง

ที่	โครงการ	วัตถุประสงค์	เป้าหมาย (ผลผลิตของโครงการ)	งบประมาณและที่มา				ตัวชี้วัด (KPI)	ผลลัพธ์ที่คาดว่าจะได้รับ	หน่วยงาน รับผิดชอบหลัก
				๒๕๖๑ (บาท)	๒๕๖๒ (บาท)	๒๕๖๓ (บาท)	๒๕๖๔ (บาท)			
๑๗	ก่อสร้างประตูปิด - เปิดน้ำ หมู่ ๘ บ้านวังตะโก	เพื่อให้มีแหล่งน้ำเพื่อการเกษตร ป้องกันภัยแล้ง อุทกภัย	ก่อสร้างประตูปิด - เปิดน้ำวังตะโก บริเวณข้างวัดวังตะโก (รายละเอียดตามแบบแปลน อนุมัติ.ห้วยแก้วกำหนด)	๑,๕๐๐,๐๐๐	-	-	-	ร้อยละของเกษตรกรมีน้ำใช้เพื่อการเกษตร	เกษตรกรมีน้ำใช้เพื่อการเกษตร	กองช่าง
๑๘	ก่อสร้างคานาสไลบ คสล. หมู่ ๕ บ้านวังพร้าว	เพื่อป้องกันพังทลายของคันคลอง	ก่อสร้างคานาสไลบ คสล.สายวัดวังพร้าว - ฟุ้งัก จำนวน ๑ แห่ง ขนาดปากกว้าง ๗ เมตร ลึก ๓ เมตร กั้นคลองกว้าง ๑ เมตร คอนกรีตคานาสไลบ ๐.๐๗ เมตร ระยะทางยาว ๕๐๐ เมตร (รายละเอียดตามแบบแปลน อนุมัติ.ห้วยแก้วกำหนด)	๒,๒๐๐,๐๐๐	-	-	-	ร้อยละของประชาชนได้รับประโยชน์จากโครงการนี้	ป้องกันการพังทลายของคันคลอง	กองช่าง
๑๙	ก่อสร้างคานาสไลบ คสล. หมู่ ๗ บ้านหนองหวาย	เพื่อป้องกันพังทลายของคันคลอง	ก่อสร้างคานาสไลบคองหนองหวาย จำนวน ๒ แห่ง ดังนี้ (๑) สายนางนางเขื่อน คมข่า ขนาด ๓.๕๐ เมตร ๒ ข้าง กว้าง ๑ เมตร ระยะทางยาว ๒๐๐ เมตร (๒) สายบ้านนายอำพร พุฒซ้อน (รายละเอียดตามแบบแปลน อนุมัติ.ห้วยแก้วกำหนด)	๔๐๐,๐๐๐.๐๐	-	-	-	ร้อยละของประชาชนได้รับประโยชน์จากโครงการนี้	ป้องกันการพังทลายของคันคลอง	กองช่าง
๒๐	เสริมคันคลอง หมู่ ๒ บ้านห้วยแก้ว	เพื่อให้มีแหล่งน้ำเพื่อการเกษตร ป้องกันปัญหาภัยแล้งและอุทกภัย	เสริมคันคลองสายนางนางเรียน บัวแก้ว สายเอเชีย ๑๑๗ จำนวน ๑ สาย ขนาดกว้าง ๐.๘๐ เมตร สูง ๐.๕๐ เมตร พื้นบนกว้าง ๐.๖๐ เมตร ระยะทางยาว ๒,๒๕๐ เมตร ปริมาตร ๗๘๗ ลูกบาศก์เมตร (รายละเอียดตามแบบแปลน อนุมัติ.ห้วยแก้วกำหนด)	๑,๕๐๐,๐๐๐	-	-	-	ร้อยละของประชาชนได้รับประโยชน์จากโครงการนี้	ป้องกันการพังทลายของคันคลอง	กองช่าง

ที่	โครงการ	วัตถุประสงค์	เป้าหมาย (ผลผลิตของโครงการ)	งบประมาณและที่มา				ตัวชี้วัด (KPI)	ผลลัพธ์ที่คาดว่าจะได้รับ	หน่วยงาน รับผิดชอบหลัก
				๒๕๖๑ (บาท)	๒๕๖๒ (บาท)	๒๕๖๓ (บาท)	๒๕๖๔ (บาท)			
๒๑	เสริมคันคลอง หมู่ ๘ บ้านวังตะโก	เพื่อให้มีแหล่งน้ำเพื่อ การเกษตร ป้องกันปัญหาภัยแล้ง และอุทกภัย	เสริมคันคลองสายสะแวด จำนวน ๑ แห่ง ขนาดฐานกว้าง ๑.๕๐ เมตร สูง ๑ เมตร พื้นผิวด้านบนขนาด ๑ เมตร ระยะทางยาว ๒,๕๐๐ เมตร (รายละเอียดตามแบบแปลน อบต.ห้วยแก้วกำหนด)	๑,๕๐๐,๐๐๐	-	-	-	ร้อยละของ ประชาชน ได้รับ ประโยชน์ จาก โครงการนี้	ป้องกันการ พังทลายของคัน คลอง	กองช่าง
๒๒	ขุดลอกสระหลวง หมู่ ๔ บ้านหนองบัว คำ	เพื่อให้มีแหล่งน้ำเพื่อ การเกษตร ป้องกันปัญหาภัยแล้ง และอุทกภัย	ขุดลอกสระหลวง ขนาดกว้าง ๓๓ เมตร ระยะทางยาว ๗๐ เมตร ลึกเพิ่ม ๒ เมตร (รายละเอียดตามแบบแปลน อบต.ห้วยแก้วกำหนด)	๑๐๐,๐๐๐	-	-	-	ร้อยละของ ประชาชน ได้รับ ประโยชน์ จาก โครงการนี้	มีแหล่งน้ำเพื่อ การเกษตร ป้องกันปัญหาภัย แล้ง และอุทกภัย	กองช่าง
๒๓	ขุดขยายคลองส่งน้ำ หมู่ ๘ บ้านวังตะโก	เพื่อให้มีแหล่งน้ำเพื่อ การเกษตร ป้องกันปัญหาภัยแล้ง และอุทกภัย	ขุดขยายคลองหมู่บ้านวังตะโก จำนวน ๑ แห่ง ขนาดปากเดิมกว้าง ๒๐ เมตร กันกว้าง ๑๑ เมตร ลึกเฉลี่ย ๒.๑๐ เมตร ยาว ๒,๐๐๐ เมตร ต้องการขุดมีขนาด ปากกว้าง ๔๐ เมตร กันกว้าง ๒๖ เมตร ลึกเฉลี่ย ๗ เมตร ยาว ๒,๐๐๐ เมตร มีปริมาตรตามขนาด ๔๖๐,๐๐๕ ลูกบาศก์ เมตร มีปริมาตรดินที่ต้องการขุดลอก ๓๙๖,๙๐๐ ลูกบาศก์เมตร (รายละเอียดตามแบบแปลน อบต.ห้วยแก้วกำหนด)	๙,๙๐๐,๐๐๐	-	-	-	ร้อยละของ ประชาชน ได้รับ ประโยชน์ จาก โครงการนี้	มีแหล่งน้ำเพื่อ การเกษตร ป้องกันปัญหาภัย แล้ง และอุทกภัย	กองช่าง

ที่	โครงการ	วัตถุประสงค์	เป้าหมาย (ผลผลิตของโครงการ)	งบประมาณและที่มา				ตัวชี้วัด (KPI)	ผลลัพธ์ที่คาดว่าจะได้รับ	หน่วยงาน รับผิดชอบหลัก
				๒๕๖๑ (บาท)	๒๕๖๒ (บาท)	๒๕๖๓ (บาท)	๒๕๖๔ (บาท)			
๒๔	ชุดขยายคลองส่งน้ำ หมู่ ๕ บ้านวังพร้าว	เพื่อให้มีแหล่งน้ำเพื่อการเกษตร ป้องกันภัยแล้ง อุทกภัย	ชุดขยายคลองส่งน้ำสายสะแวด-วังพร้าว จำนวน ๑ แห่ง ขนาดปากเดิมกว้าง ๒๖ เมตร ก้นกว้าง ๑๘ เมตร ลึกเฉลี่ย ๓ เมตร ยาว ๒,๒๐๐ เมตร ต้องการชุดมีขนาด ปากกว้าง ๒๖ เมตร ก้นกว้าง ๑๔ เมตร ลึกเฉลี่ย ๖ เมตร ยาว ๒,๒๐๐ เมตร มีปริมาตรตามขนาด ๒๖๔,๐๐๐ ลูกบาศก์เมตร มีปริมาตรดินที่ต้องการขุดลอก ๒๗๙,๐๐๐ ลูกบาศก์เมตร (รายละเอียดตามแบบแปลน อบต.ห้วยแก้วกำหนด)	๑,๓๘๖,๐๐๐	-	-	-	ร้อยละของประชาชน ได้รับประโยชน์จากโครงการนี้	มีแหล่งน้ำเพื่อการเกษตร ป้องกันปัญหาภัยแล้ง และอุทกภัย	กองช่าง
๒๕	ชุดอ่างเก็บน้ำ หมู่ ๗ บ้านหนองหวาย	เพื่อให้มีแหล่งน้ำเพื่อการเกษตร ป้องกันภัยแล้ง อุทกภัย	ชุดอ่างเก็บน้ำหมู่บ้านหนองหวาย จำนวน ๒ แห่ง ดังนี้ (๑) บริเวณเกาะวัดเก่าหนองหวาย หมู่ ๗ (๒) ขนาด ๕ ไร่ ชุดลึกขนาด ๕ เมตร ปริมาตรดินชุด ๔๐,๐๐๐ ลูกบาศก์เมตร พร้อมขนย้ายดิน (รายละเอียดตามแบบแปลน อบต.ห้วยแก้วกำหนด)	๑,๒๐๐,๐๐๐ -	- ๑,๖๐๐,๐๐๐	- -	- -	ร้อยละของประชาชน ได้รับประโยชน์จากโครงการนี้	มีแหล่งน้ำเพื่อการเกษตร ป้องกันปัญหาภัยแล้ง และอุทกภัย	กองช่าง
๒๖	ชุดลอกวัชพืชในคลองส่งน้ำ หมู่ ๘ บ้านวังตะโก	เพื่อให้มีแหล่งน้ำเพื่อการเกษตร ป้องกันภัยแล้ง อุทกภัย	ชุดลอกวัชพืชในคลองส่งน้ำบ้านวังตะโก ระยะทางยาว ๓,๐๐๐ เมตร (รายละเอียดการดำเนินงานตามแผน การใช้รถแม็คโด อบต.ห้วยแก้ว)	๓๐,๐๐๐	-	-	-	ร้อยละของประชาชน ได้รับประโยชน์จากโครงการนี้	มีแหล่งน้ำเพื่อการเกษตร ป้องกันปัญหาภัยแล้ง และอุทกภัย	กองช่าง

ที่	โครงการ	วัตถุประสงค์	เป้าหมาย (ผลผลิตของโครงการ)	งบประมาณและที่มา				ตัวชี้วัด (KPI)	ผลลัพธ์ที่คาดว่าจะได้รับ	หน่วยงาน รับผิดชอบหลัก
				๒๕๖๑ (บาท)	๒๕๖๒ (บาท)	๒๕๖๓ (บาท)	๒๕๖๔ (บาท)			
๒๗	จัดตั้งศูนย์บำรุงรักษา น้ำเพื่อการเกษตรตำบล ห้วยแก้ว	เพื่อให้การบริหาร จัดการน้ำ เพื่อการเกษตรมี ประสิทธิภาพ	จัดตั้งศูนย์บำรุงรักษา น้ำ จำนวน ๑ ศูนย์	๑๐,๐๐๐	-	-	-	ร้อยละของ ประชาชน ได้รับ ประโยชน์ จาก โครงการนี้	การบริหาร จัดการน้ำ เพื่อการเกษตรมี ประสิทธิภาพ	กองช่าง
๒๘	ขุดลอกคลองทำเป็น อ่างเก็บน้ำแก้มลิง ในคลองเขตตำบลห้วย แก้ว	เพื่อให้การบริหาร จัดการน้ำ เพื่อการเกษตรมี ประสิทธิภาพ	ขุดลอกคลองทำเป็นอ่างเก็บน้ำแก้มลิง ในคลองเขตตำบลห้วยแก้ว ความลึก ๒ เมตร จำนวน ๔ แห่ง ดังนี้ (๑) คลองห้วยแก้ว (๒) คลองสาแหวด (๓) คลองห้วยตากลม (๔) คลองห้วยน้ำสาด (๕) คลองหนองห้วย (วัดเก่า) (รายละเอียดตามแบบแปลน อบต.ห้วยแก้วกำหนด)	๑,๐๐๐,๐๐๐	-	-	-	ร้อยละของ ประชาชน ได้รับ ประโยชน์ จาก โครงการนี้	การบริหาร จัดการน้ำ เพื่อการเกษตรมี ประสิทธิภาพ	กองช่าง
๒๙	เรียงถังซีเมนต์สำเร็จรูป ป้องกันดินพังบริเวณ สายข้างวัดวังพร้าว หมู่ ๕	เพื่อป้องกันดิน พังทลายในช่วง ฤดูฝนตกและน้ำไหล หลาก	เรียงถังซีเมนต์สำเร็จรูปบริเวณสายข้างวัด วังพร้าว หมู่ ๕ จำนวน ๑ แห่ง (รายละเอียดตามแบบแปลน อบต.ห้วยแก้วกำหนด)	๒๕๐,๐๐๐	-	-	-	ร้อยละของ ประชาชน ได้รับ ประโยชน์ จาก โครงการนี้	ป้องกันดิน พังทลายในช่วง ฤดูฝนตกและน้ำ ไหลหลาก	กองช่าง
๓๐	ก่อสร้างคานาตลิ่ง คสล. หมู่ ๘ จุดบ้านนายชอบ	เพื่อป้องกันดิน พังทลายในช่วง ฤดูฝนตกและน้ำไหล หลาก	คานาตลิ่ง คสล.หมู่ ๘ จุดบ้านนายชอบ (รายละเอียดตามแบบแปลน อบต.ห้วยแก้วกำหนด)	๒๕๐,๐๐๐	-	-	-	ร้อยละของ ประชาชน ได้รับ ประโยชน์ จาก โครงการนี้	ป้องกันดิน พังทลายในช่วง ฤดูฝนตกและน้ำ ไหลหลาก	กองช่าง

**รายละเอียดโครงการพัฒนา
แผนพัฒนาท้องถิ่นสี่ปี (พ.ศ.๒๕๖๑ - ๒๕๖๔)
องค์การบริหารส่วนตำบลห้วยแก้ว อำเภอ빙นาราง จังหวัดพิจิตร**

ยุทธศาสตร์จังหวัดที่ ๓ การเสริมสร้างสังคมคุณภาพสันติสุขอย่างยั่งยืน

ยุทธศาสตร์การพัฒนาขององค์กรปกครองส่วนท้องถิ่นในเขตจังหวัดที่ ๓ การเสริมสร้างสังคมและคุณภาพชีวิตตามแนวทางเศรษฐกิจพอเพียงอย่างยั่งยืน

๓. ยุทธศาสตร์การพัฒนาด้านการเสริมสร้างสังคมและคุณภาพชีวิตตามแนวทางเศรษฐกิจพอเพียงอย่างยั่งยืน

๓.๑ แผนงานสร้างความเข้มแข็งของชุมชน

ที่	โครงการ	วัตถุประสงค์	เป้าหมาย (ผลผลิตของโครงการ)	งบประมาณและที่มา				ตัวชี้วัด (KPI)	ผลลัพธ์ที่ คาดว่าจะได้รับ	หน่วยงาน รับผิดชอบ หลัก
				๒๕๖๑ (บาท)	๒๕๖๒ (บาท)	๒๕๖๓ (บาท)	๒๕๖๔ (บาท)			
๑	ส่งเสริมการเรียนรู้ ด้านเศรษฐกิจพอเพียง	เพื่อส่งเสริมการเรียนรู้ให้กับ กลุ่มอาชีพต่างๆ ให้มีความรู้	ส่งเสริมสนับสนุนการเรียนรู้ ด้านเศรษฐกิจพอเพียงให้กับ กลุ่มอาชีพต่างๆ ทั้ง ๘ หมู่บ้าน	๕๐,๐๐๐	๕๐,๐๐๐	๕๐,๐๐๐	๕๐,๐๐๐	ร้อยละของกลุ่ม อาชีพที่ได้รับ การส่งเสริม	กลุ่มอาชีพมี ความรู้ ด้านเศรษฐกิจ พอเพียง	สำนักปลัด
๒	บริหารจัดการศูนย์บริการ และถ่ายทอดเทคโนโลยีเพื่อ การเกษตรตำบลห้วยแก้ว	เพื่อส่งเสริมกิจกรรมศูนย์ บริการและถ่ายทอด เทคโนโลยีเพื่อการเกษตร ให้มีประสิทธิภาพ	- บริหารจัดการศูนย์บริการ และถ่ายทอดเทคโนโลยีเพื่อ การเกษตรตำบลห้วยแก้วให้มี ศักยภาพในการบริหารจัดการ กิจกรรมต่างๆ - ส่งเสริมการจัดกิจกรรมของ ศูนย์ถ่ายทอด ฯ ในการ ส่งเสริมอาชีพต่างๆ (ตาม แผนพัฒนาการเกษตร อบต. ห้วยแก้ว ปี ๒๕๕๙)	๕๐,๐๐๐	๕๐,๐๐๐	๕๐,๐๐๐	๕๐,๐๐๐	จำนวนกิจกรรม ของศูนย์ฯ ที่ได้รับการ การส่งเสริม	กิจกรรมของ ศูนย์ฯ มี ประสิทธิภาพแล ประสิทธิผล ส่งเสริมให้ ประชาชนมี รายได้เพิ่มมาก ขึ้น	สำนักปลัด

ที่	โครงการ	วัตถุประสงค์	เป้าหมาย (ผลผลิตของโครงการ)	งบประมาณและที่มา				ตัวชี้วัด (KPI)	ผลลัพธ์ที่ คาดว่าจะ ได้รับ	หน่วยงาน รับผิดชอบ หลัก
				๒๕๖๑ (บาท)	๒๕๖๒ (บาท)	๒๕๖๓ (บาท)	๒๕๖๔ (บาท)			
๓	สนับสนุนกลุ่มวิสาหกิจ ชุมชน และกลุ่มอาชีพ ชุมชนในตำบลห้วยแก้ว	เพื่อเสริมสร้างอาชีพให้คน ในชุมชนมีอาชีพของคนใน ท้องถิ่นและมีรายได้เสริม	สนับสนุนส่งเสริมอาชีพชุมชนและ กลุ่ม วิสาหกิจชุมชนภายในตำบลห้วยแก้ว จำนวน ๘ หมู่บ้าน เช่น - ปลูกผักปลอดภัย - จักรสาน - เลี้ยงไก่ชน - ทอเสื่อ - กลุ่มผลิตปุ๋ยอินทรีย์ - กลุ่มเลี้ยงจิ้งหรีด - กลุ่มพันธุ์ข้าวปลูก - การเลี้ยงสุกร - การเพาะเห็ด - การเลี้ยงปลา ฯลฯ	๒๐๐,๐๐๐	๒๐๐,๐๐๐	๒๐๐,๐๐๐	๒๐๐,๐๐๐	จำนวนกลุ่ม อาชีพ และกลุ่ม วิสาหกิจ ชุมชนที่ได้รับ การสนับสนุน	คนในชุมชนมี อาชีพ ครัวเรือนมี รายได้ เพิ่มมากขึ้น	สำนักปลัด
๔	ปรับปรุงศูนย์ผลิตพันธุ์ ข้าวชุมชนตำบล ห้วยแก้ว	เพื่อพัฒนาศูนย์ผลิตเมล็ด พันธุ์ข้าว	ปรับปรุงศูนย์ผลิตพันธุ์ข้าว ตำบลห้วยแก้ว	๑๐๐,๐๐๐	-	-	-	พันธุ์ข้าวที่ผลิตมี ปริมาณและ คุณภาพเพิ่มขึ้น	ศูนย์ผลิตเมล็ด พันธุ์ข้าว ได้รับการ ปรับปรุง สามารถ ให้บริการ เกษตรกรได้ ทั่วถึง	กองช่าง

ที่	โครงการ	วัตถุประสงค์	เป้าหมาย (ผลผลิตของโครงการ)	งบประมาณและที่มา				ตัวชี้วัด (KPI)	ผลลัพธ์ที่ คาดว่าจะได้รับ	หน่วยงาน รับผิดชอบ หลัก
				๒๕๖๑ (บาท)	๒๕๖๒ (บาท)	๒๕๖๓ (บาท)	๒๕๖๔ (บาท)			
๕	ฝึกอบรมกลุ่มผักปลอดสารพิษตำบลห้วยแก้ว	เพื่อพัฒนาและเรียนรู้เกี่ยวกับผักปลอดสารพิษ	ฝึกอบรมศึกษาดูงานของกลุ่มผักปลอดสารพิษตำบลห้วยแก้ว	๑๐๐,๐๐๐	๑๐๐,๐๐๐	๑๐๐,๐๐๐	๑๐๐,๐๐๐	จำนวนผู้เข้าร่วมอบรม	ประชาชนสนใจ บริโภคผักปลอดสารพิษ	สำนักปลัด
๖	การพัฒนาศักยภาพกลุ่มสตรีและครอบครัว	เพื่อส่งเสริมพัฒนาบทบาทสตรี	กลุ่มสตรีในตำบลห้วยแก้วได้รับการพัฒนาและการเอาใจใส่ดูแล	๑๐,๐๐๐	๑๐,๐๐๐	๑๐,๐๐๐	๑๐,๐๐๐	จำนวนผู้เข้าร่วมโครงการ	กลุ่มสตรีในตำบลห้วยแก้วได้รับการพัฒนาและการเอาใจใส่ดูแล	สำนักปลัด
๗	อบรมส่งเสริมการประกอบอาชีพให้กับผู้สูงอายุ	เพื่ออบรมการประกอบอาชีพให้กับผู้สูงอายุใน	อบรมการทำดอกไม้จันทน์และการทำพวงหรีด	๒๐,๐๐๐	-	-	-	จำนวนผู้เข้าร่วมโครงการ	ผู้สูงอายุมีอาชีพเสริมและสร้างรายได้	สำนักปลัด
๘	สนับสนุนส่งเสริมกลุ่มงานฝีมือแม่บ้านในตำบลห้วยแก้ว	เพื่ออบรมให้ความรู้และสนับสนุนงานฝีมือกลุ่มแม่บ้าน	อบรมให้ความรู้งานฝีมือของกลุ่มแม่บ้านในตำบลห้วยแก้ว	๒๐,๐๐๐	๒๐,๐๐๐	๒๐,๐๐๐	๒๐,๐๐๐	จำนวนผู้เข้าร่วมโครงการ	ผู้เข้าร่วมอบรมสามารถประกอบอาชีพและสร้างรายได้	สำนักปลัด

ที่	โครงการ	วัตถุประสงค์	เป้าหมาย (ผลผลิตของโครงการ)	งบประมาณและที่มา				ตัวชี้วัด (KPI)	ผลลัพธ์ที่คาดว่าจะได้รับ	หน่วยงาน รับผิดชอบ หลัก
				๒๕๖๑ (บาท)	๒๕๖๒ (บาท)	๒๕๖๓ (บาท)	๒๕๖๔ (บาท)			
๙	โครงการฝึกอบรม ศึกษาดูงานกลุ่ม อาชีพ กลุ่มผู้นำ ชุมชนในตำบล ห้วยแก้ว	เพื่อส่งเสริมพัฒนาศักยภาพด้าน อาชีพของกลุ่มอาชีพ กลุ่มผู้นำ ชุมชน	พัฒนาศักยภาพด้านอาชีพ ของกลุ่มอาชีพ กลุ่มผู้นำ ชุมชน	๒๐๐,๐๐๐	๒๐๐,๐๐๐	๒๐๐,๐๐๐	๒๐๐,๐๐๐	ร้อยละจำนวน ผู้เข้าร่วม โครงการ	ศักยภาพด้านอาชีพ ของกลุ่มอาชีพ กลุ่ม ผู้นำชุมชน	สำนักปลัด
๑๐	ส่งเสริมกิจกรรม สร้างความ ปรองดองในตำบล ห้วยแก้ว	เพื่อส่งเสริมการสร้างความ ปรองดองในตำบลห้วยแก้ว	กลุ่มผู้นำชุมชน ประชาชน ในตำบลห้วยแก้ว	๒๐,๐๐๐	๒๐,๐๐๐	๒๐,๐๐๐	๒๐,๐๐๐	จำนวนผู้เข้าร่วม โครงการ	คนในชุมชนมีความ สามัคคี	สำนักปลัด
๑๑	โครงการป้องกัน โรคติดต่อ,โรคพิษ สุนัขบ้า	เพื่อป้องกันและกำจัดโรค ติดต่อต่างๆ และค่าใช้จ่ายในการ ดำเนินการต่างๆ	บูรณาการร่วมกับ สาธารณสุข อำเภอบึงนาราง รพสต. ห้วยแก้ว และหน่วยงานที่เกี่ยวข้อง จัดซื้อวัสดุ/ครุภัณฑ์ / วัคซีนป้องกัน และระงับโรคติดต่อต่างๆ ตามอำนาจหน้าที่ของ อบต.	๑๕๐,๐๐๐	๑๕๐,๐๐๐	๑๕๐,๐๐๐	๑๕๐,๐๐๐	ร้อยละของการ ป้องกันโรคติดต่อ ได้	ประชาชนปลอดจาก โรคติดต่อต่างๆ	สำนักปลัด

ที่	โครงการ	วัตถุประสงค์	เป้าหมาย (ผลผลิตของโครงการ)	งบประมาณและที่มา				ตัวชี้วัด (KPI)	ผลลัพธ์ที่คาดว่าจะได้รับ	หน่วยงาน รับผิดชอบ หลัก
				๒๕๖๑ (บาท)	๒๕๖๒ (บาท)	๒๕๖๓ (บาท)	๒๕๖๔ (บาท)			
๑๒	โครงการบ้านปลอด ลูกน้ำยุงลาย	เพื่อลดปัญหาไข้เลือดออก ในตำบล	การป้องกันลูกน้ำยุงลายทุก หมู่บ้านในตำบลห้วยแก้ว	๑๐,๐๐๐	๑๐,๐๐๐	๑๐,๐๐๐	๑๐,๐๐๐	จำนวนหมู่บ้านที่ ปลอดลูกน้ำยุงลาย	บ้านเรือนปลอดลูกน้ำ ยุงลาย ลดการเกิด โรคไข้เลือดออก	สำนักปลัด
๑๓	จ้างเหมาแรงงานในการ ป้องกันและควบคุม โรคติดต่อ	เพื่อป้องกันและกำจัดโรค ติดต่อ	จ้างเหมาแรงงานในกา ดำเนินการ ควบคุมป้องกันโรคติดต่อและ โรคระบาดต่างๆ ตามอำนาจหน้าที่ของ อบต.	๓๐,๐๐๐	๓๐,๐๐๐	๓๐,๐๐๐	๓๐,๐๐๐	ร้อยละของการ ป้องกันโรคติดต่อได้	ประชาชนปลอดจาก โรคติดต่อต่างๆ	สำนักปลัด
๑๔	การแข่งขันกีฬาฟุตบอล ประเพณีวันออกพรรษา ด้านยาเสพติด “ห้วย แก้วคัพ”	เพื่อส่งเสริมการออกกำลังกาย ด้านยาเสพติด	กีฬาฟุตบอลประเพณีวันออก พรรษาด้านยาเสพติด “ห้วยแก้วคัพ”	๔๐,๐๐๐	๔๐,๐๐๐	๔๐,๐๐๐	๔๐,๐๐๐	ร้อยละของ ผู้เข้าร่วมโครงการ ป้องกันและแก้ไข ปัญหาเสพติด	ปัญหาเสพติดใน พื้นที่ ลดน้อยลง	สำนักปลัด

ที่	โครงการ	วัตถุประสงค์	เป้าหมาย (ผลผลิตของโครงการ)	งบประมาณและที่มา				ตัวชี้วัด (KPI)	ผลลัพธ์ที่ คาดว่าจะได้รับ	หน่วยงาน รับผิดชอบ หลัก
				๒๕๖๑ (บาท)	๒๕๖๒ (บาท)	๒๕๖๓ (บาท)	๒๕๖๔ (บาท)			
๑๕	โครงการแข่งขันกีฬา ภายในตำบลห้วยแก้ว ด้านยาเสพติด	เพื่อสนับสนุนให้กรรมการ หมู่บ้านได้ร่วมกันต่อต้าน ยาเสพติดให้ประชาชนและ เยาวชนห่างไกลยาเสพติด	สนับสนุนงบประมาณ คณะกรรมการ หมู่บ้านจัดกิจกรรม ป้องกันและ ต่อต้านยาเสพติด เช่น - แข่งขันกีฬาด้านยาเสพติด - จัดซื้อวัสดุอุปกรณ์กีฬา ต้าน ยาเสพติด - จัดอบรม เข้าค่าย เยาวชน	๑๐๙,๐๐๐	๑๐๙,๐๐๐	๑๐๙,๐๐๐	๑๐๙,๐๐๐	ปัญหาของ ยาเสพติดลดลง	ประชาชนและ เยาวชน ตำบลห้วยแก้ว ห่างไกล ยาเสพติด	สำนักปลัด
๑๖	สนับสนุนการจัด กิจกรรมของกองทุนแม่ ของแผ่นดิน	เพื่อให้การขับเคลื่อนของ กองทุนแม่ของแผ่นดินเป็นไป ตามวัตถุประสงค์	สนับสนุนการจัด กิจกรรมของ กองทุนแม่	๓,๐๐๐	๓,๐๐๐	๓,๐๐๐	๓,๐๐๐	กิจกรรมของ กองทุนแม่	การจัดกิจกรรม ของ กองทุนแม่ เป็นไปตาม วัตถุประสงค์	สำนักปลัด

รายละเอียดโครงการพัฒนา
แผนพัฒนาท้องถิ่นสี่ปี (พ.ศ.๒๕๖๑ - ๒๕๖๔)
องค์การบริหารส่วนตำบลห้วยแก้ว อำเภอเมืองนารายณ์ จังหวัดพิจิตร

แบบ ผ.๐๑

ยุทธศาสตร์จังหวัดที่ ๓ การเสริมสร้างสังคมคุณภาพสันติสุขอย่างยั่งยืน

ยุทธศาสตร์การพัฒนาขององค์กรปกครองส่วนท้องถิ่นในเขตจังหวัดที่ ๓ การเสริมสร้างสังคมและคุณภาพชีวิตตามแนวทางเศรษฐกิจพอเพียงอย่างยั่งยืน

๓. ยุทธศาสตร์การพัฒนาด้านการเสริมสร้างสังคมและคุณภาพชีวิตตามแนวทางเศรษฐกิจพอเพียงอย่างยั่งยืน

๓.๒ แผนงานงบบกลาง

ที่	โครงการ	วัตถุประสงค์	เป้าหมาย (ผลผลิตของโครงการ)	งบประมาณและที่มา				ตัวชี้วัด (KPI)	ผลลัพธ์ที่คาดว่าจะได้รับ	หน่วยงาน รับผิดชอบ หลัก
				๒๕๖๑ (บาท)	๒๕๖๒ (บาท)	๒๕๖๓ (บาท)	๒๕๖๔ (บาท)			
๑	เบี้ยยังชีพผู้สูงอายุ	เพื่อจ่ายเบี้ยยังชีพให้กับผู้สูงอายุในตำบลห้วยแก้ว	ผู้สูงอายุในตำบลห้วยแก้วที่ได้รับการขึ้นทะเบียนเพื่อขอรับเบี้ยยังชีพผู้สูงอายุ	๑,๓๒๑,๖๐๐	๑,๓๒๑,๖๐๐	๑,๓๒๑,๖๐๐	๑,๓๒๑,๖๐๐	ผู้สูงอายุได้รับเบี้ยยังชีพครบทุกคน	ผู้สูงอายุได้รับการดูแล	สำนักปลัด
๒	เบี้ยความพิการ	เพื่อจ่ายเบี้ยความพิการให้กับผู้พิการในตำบลห้วยแก้ว	ผู้พิการในตำบลห้วยแก้วที่ได้รับการขึ้นทะเบียนเพื่อขอรับเบี้ยความพิการ	๑,๑๙๐,๔๐๐	๑,๑๙๐,๔๐๐	๑,๑๙๐,๔๐๐	๑,๑๙๐,๔๐๐	ผู้พิการที่ขึ้นทะเบียนได้รับเบี้ยยังชีพครบทุกคน	ผู้พิการและผู้ด้อยโอกาสได้รับการดูแล	สำนักปลัด
๓	เบี้ยยังชีพผู้ติดเชื้อเอดส์	เพื่อจ่ายเบี้ยยังชีพให้กับผู้ติดเชื้อเอดส์ในตำบลห้วยแก้ว	ผู้ติดเชื้อเอดส์ในตำบลห้วยแก้วที่ได้รับการขึ้นทะเบียนเพื่อขอรับเบี้ยยังชีพผู้ติดเชื้อเอดส์	๔๘,๐๐๐.๐๐	๔๘,๐๐๐.๐๐	๔๘,๐๐๐.๐๐	๔๘,๐๐๐.๐๐	ผู้ติดเชื้อที่ขึ้นทะเบียนได้รับเบี้ยยังชีพครบทุกคน	ผู้ติดเชื้อเอดส์ได้รับการดูแล	สำนักปลัด

ที่	โครงการ	วัตถุประสงค์	เป้าหมาย (ผลผลิตของโครงการ)	งบประมาณและที่มา				ตัวชี้วัด (KPI)	ผลลัพธ์ที่คาดว่าจะได้รับ	หน่วยงาน รับผิดชอบหลัก
				๒๕๖๑ (บาท)	๒๕๖๒ (บาท)	๒๕๖๓ (บาท)	๒๕๖๔ (บาท)			
๔	สนับสนุนกิจกรรมผู้สูงอายุ	เพื่อส่งเสริมให้ผู้สูงอายุมีสุขภาพกายและสุขภาพจิตที่ดี	สนับสนุนการจัดกิจกรรมของกลุ่มผู้สูงอายุ เช่น กิจกรรมตรวจสุขภาพ ออกกำลังกาย ส่งเสริมอาชีพเสริม นันทนาการกิจกรรมวันสำคัญต่างๆ ฯลฯ	๑๐๐,๐๐๐	๑๐๐,๐๐๐	๑๐๐,๐๐๐	๑๐๐,๐๐๐	ร้อยละจำนวนกิจกรรมของผู้สูงอายุที่ได้รับการสนับสนุน	ผู้สูงอายุมีสุขภาพกายและสุขภาพจิตที่ดี	สำนักปลัด
๕	ออกเยี่ยมบ้านผู้ป่วยติดเตียง ผู้สูงอายุ ผู้พิการ ผู้ยากไร้ ผู้ติดเชื้อเอชไอวี และผู้ด้อยโอกาส	เพื่อลงพื้นที่เยี่ยมบ้านผู้ป่วยติดเตียง ผู้สูงอายุ ผู้พิการ ผู้ยากไร้ ผู้ติดเชื้อเอชไอวี และผู้ด้อยโอกาส	- อบรมผู้ออกตรวจเยี่ยม - ผู้ป่วยติดเตียง ผู้สูงอายุ ผู้พิการ ผู้ยากไร้ ผู้ติดเชื้อเอชไอวี และผู้ด้อยโอกาส ในตำบลห้วยแก้ว	๑๐,๐๐๐	๑๐,๐๐๐	๑๐,๐๐๐	๑๐,๐๐๐	ร้อยละจำนวนครั้งที่ออกเยี่ยม	ผู้สูงอายุ ผู้พิการ เอดส์ผู้ป่วยติดเตียง ได้รับการดูแลอย่างต่อเนื่อง	สำนักปลัด
๖	เตรียมความพร้อมก่อนเข้าสู่วัยผู้สูงอายุ	เพื่อเสริมสร้างความรู้ความเข้าใจผู้สูงอายุ การออกกำลังกาย สุขภาพกายและจิตใจ รวมทั้งการเฝ้าระวังตนเอง และหลีกเลี่ยงสาเหตุที่จะทำให้เกิดความพิการในวัยผู้สูงอายุเพื่อส่งเสริมพัฒนาการและศักยภาพผู้สูงอายุในความสามารถช่วยเหลือตนเอง เพื่อสุขภาพกายใจ	กลุ่มผู้จะเข้าสู่วัยสูงอายุ อายุระหว่าง ๔๕ - ๖๐ ปี ในตำบลห้วยแก้ว	๒๐,๐๐๐	-	-	-	ร้อยละจำนวนผู้เข้าร่วมโครงการ	ผู้สูงอายุได้รับความรู้ ความเข้าใจ ในองค์ความรู้เกี่ยวกับการพัฒนาการ ช่วงวัยสูงอายุการฟื้นฟูสมรรถภาพร่างกายจิตใจ สังคม เศรษฐกิจ ในสภาพแวดล้อมที่ดี และมี สุขภาพ	สำนักปลัด

ที่	โครงการ	วัตถุประสงค์	เป้าหมาย (ผลผลิตของโครงการ)	งบประมาณและที่มา				ตัวชี้วัด (KPI)	ผลลัพธ์ที่คาดว่าจะได้รับ	หน่วยงาน รับผิดชอบหลัก
				๒๕๖๑ (บาท)	๒๕๖๒ (บาท)	๒๕๖๓ (บาท)	๒๕๖๔ (บาท)			
๗	ส่งเสริมกิจกรรม ศูนย์ครอบครัว	เพื่อเสริมสร้าง ความสัมพันธ์ ที่ดีในครอบครัว	จัดกิจกรรมเสริมสร้าง ความสัมพันธ์ของ ครอบครัว	๑๐,๐๐๐	๑๐,๐๐๐	๑๐,๐๐๐	๑๐,๐๐๐	จำนวนกิจกรรม ของศูนย์ฯ	ครอบครัวมีความ อบอุ่น	สำนักปลัด
๘	ส่งเสริมการ พัฒนาเด็กและ เยาวชน	เพื่อส่งเสริมการพัฒนา เด็กและเยาวชน	สนับสนุนการดำเนินงาน ของสภาเด็กตาม พรบ. ส่งเสริมการพัฒนาเด็ก และเยาวชนแห่งชาติ พ.ศ. ๒๕๕๐	๕๐,๐๐๐	๕๐,๐๐๐	๕๐,๐๐๐	๕๐,๐๐๐	จำนวนกิจกรรม ของเด็กและ เยาวชน	การส่งเสริมพัฒนา เด็ก และเยาวชนบรรลุ เป้าหมาย	สำนักปลัด
๙	เสริมสร้างปลูก จิตสำนึกความ จงรักภักดีต่อ สถาบัน พระมหากษัตริย์	เพื่อเป็นการเฉลิมพระ เกียรติพระบาทสมเด็จพระเจ้าอยู่หัวและ พระบรมวงศานุวงศ์ พระมหากษัตริย์	เสริมสร้างปลูกจิตสำนึก ความจงรักภักดีต่อ สถาบันพระมหากษัตริย์	๒๐๐,๐๐๐	๒๐๐,๐๐๐	๒๐๐,๐๐๐	๒๐๐,๐๐๐	ร้อยละหรือ จำนวน ประชาชนที่เข้า ร่วมกิจกรรม	ประชาชนได้ ร่วมกันแสดงออก ถึงความจงรักภักดี สถาบัน พระมหากษัตริย์	สำนักปลัด
๑๐	สนับสนุน การจัด กิจกรรมพัฒนา บทบาทสตรีไทย	เพื่อพัฒนาบทบาท สตรีสนองนโยบาย รัฐบาล	ให้การสนับสนุนกิจกรรม ในการพัฒนาบทบาท สตรีไทย	๑๐,๐๐๐	๑๐,๐๐๐	๑๐,๐๐๐	๑๐,๐๐๐	จำนวนกิจกรรม ที่สนับสนุน	บทบาทสตรีไทย ได้รับการพัฒนา และได้ตอบ สนองนโยบาย รัฐบาล	สำนักปลัด

ที่	โครงการ	วัตถุประสงค์	เป้าหมาย (ผลผลิตของโครงการ)	งบประมาณและที่มา				ตัวชี้วัด (KPI)	ผลลัพธ์ที่คาดว่าจะได้รับ	หน่วยงาน รับผิดชอบหลัก
				๒๕๖๑ (บาท)	๒๕๖๒ (บาท)	๒๕๖๓ (บาท)	๒๕๖๔ (บาท)			
๑๑	ฝึกอบรมเพื่อพัฒนาศักยภาพสตรี	เพื่อพัฒนาศักยภาพผู้นำสตรีและกลุ่มสตรี	จัดฝึกอบรม/กิจกรรมให้กับกลุ่มสตรี	๕๐,๐๐๐	๕๐,๐๐๐	๕๐,๐๐๐	๕๐,๐๐๐	จำนวนผู้เข้าร่วมกิจกรรมมีสุขภาพภายในที่ดี	การพัฒนาบทบาทสตรี	สำนักปลัด
๑๒	โครงการก่อสร้างสิ่งอำนวยความสะดวกในอาคารสำหรับผู้พิการหรือทุพพลภาพ และคนชรา	เพื่ออำนวยความสะดวกให้กับผู้พิการและผู้สูงอายุ	ปรับปรุงห้องน้ำดื่มให้เป็นห้องน้ำสำหรับผู้พิการและผู้สูงอายุ จำนวน ๑ ห้อง ตามแบบแปลน อบต.ห้วยแก้วกำหนด	๑๐๐,๐๐๐	-	-	-	จำนวนห้องน้ำที่สร้างเสร็จ	ผู้พิการและผู้สูงอายุได้รับความสะดวกในการมาติดต่อราชการ	กองช่าง
๑๓	ก่อสร้างราวกันตกสำหรับผู้สูงอายุ และคนพิการทุพพลภาพ (เพิ่มเติม)	เพื่ออำนวยความสะดวกให้กับผู้สูงอายุและคนพิการทุพพลภาพ ในตำบลห้วยแก้ว	ปรับปรุงราวกันตกสำหรับผู้สูงอายุและคนพิการทุพพลภาพ ตามแบบแปลน อบต.ห้วยแก้วกำหนด	๑๐๐,๐๐๐	-	-	-	จำนวนราวกันตกที่สร้างเสร็จ	ผู้พิการและผู้สูงอายุได้รับความสะดวกในการมาติดต่อราชการ	กองช่าง
๑๔	ก่อสร้างที่จอดรถสำหรับผู้สูงอายุและคนพิการทุพพลภาพ	เพื่ออำนวยความสะดวกให้กับผู้สูงอายุและคนพิการทุพพลภาพ ในตำบลห้วยแก้ว	ก่อสร้างที่จอดรถสำหรับผู้สูงอายุและคนพิการทุพพลภาพ จำนวน ๑ แห่ง ตามแบบแปลน อบต.ห้วยแก้วกำหนด	๑๕๐,๐๐๐	-	-	-	จำนวนที่จอดรถที่สร้างเสร็จ	ผู้พิการและผู้สูงอายุได้รับความสะดวกในการมาติดต่อราชการ	กองช่าง

รายละเอียดโครงการพัฒนา
แผนพัฒนาท้องถิ่นสี่ปี (พ.ศ.๒๕๖๑ - ๒๕๖๔)
องค์การบริหารส่วนตำบลห้วยแก้ว อำเภอเมืองนารายณ์ จังหวัดพิจิตร

แบบ ผ.๐๑

ยุทธศาสตร์จังหวัดที่ ๓ การเสริมสร้างสังคมคุณภาพสันติสุขอย่างยั่งยืน

ยุทธศาสตร์การพัฒนาขององค์กรปกครองส่วนท้องถิ่นในเขตจังหวัดที่ ๓ การเสริมสร้างสังคมและคุณภาพชีวิตตามแนวทางเศรษฐกิจพอเพียงอย่างยั่งยืน

๓. ยุทธศาสตร์การพัฒนาด้านการเสริมสร้างสังคมและคุณภาพชีวิตตามแนวทางเศรษฐกิจพอเพียงอย่างยั่งยืน

๓.๓ แผนงานรักษาความสงบภายใน

ที่	โครงการ	วัตถุประสงค์	เป้าหมาย (ผลผลิตของโครงการ)	งบประมาณและที่มา				ตัวชี้วัด (KPI)	ผลลัพธ์ที่คาดว่าจะได้รับ	หน่วยงาน รับผิดชอบ หลัก
				๒๕๖๑ (บาท)	๒๕๖๒ (บาท)	๒๕๖๓ (บาท)	๒๕๖๔ (บาท)			
๑	บริหารจัดการงาน อปพร.ตำบลห้วย แก้ว	เพื่อบริหารจัดการศูนย์ อปพร.ให้มี ประสิทธิภาพ ในการบริการประชาชน	- จัดหาวัสดุอุปกรณ์ - จัดฝึกทบทวนอปพร./ลูกเสือ อปพร. - ส่ง อปพร.เข้ารับการฝึกอบรมใน หลักสูตรต่างๆ ฯลฯ	๒๐๐,๐๐๐	๒๐๐,๐๐๐	๒๐๐,๐๐๐	๒๐๐,๐๐๐	การปฏิบัติงาน ของ อปพร. มีประสิทธิภาพ เพิ่มขึ้น	อปพร. มีขวัญกำลังใจ ในการปฏิบัติงาน ทำให้ การบริหารจัดการมี ประสิทธิภาพ	สำนักปลัด
๒	ชุมชนปลอดภัย	เพื่อส่งเสริมสนับสนุน ให้ชุมชนอยู่อย่าง ปลอดภัย ให้ชุมชนให้ชุมชน	- ติดตั้งสัญญาณไฟ/เครื่องหมาย จราจรตามจุดทางแยก โค้งอันตราย - รณรงค์ชักนำประชาชนเปลี่ยนแปลง พฤติกรรมลดพฤติกรรมเสี่ยง - ติดตั้งถังดับเพลิงตามจุดเสี่ยง - ติดตั้งกระจก้นตามทางแยก - ติดตั้งกล้อง CCTV	๒๕๐,๐๐๐	๒๕๐,๐๐๐	๒๕๐,๐๐๐	๒๕๐,๐๐๐	จำนวนอุบัติเหตุ ลดน้อยลง	ประชาชนมีความ ปลอดภัยจากภัยต่างๆ	สำนักปลัด
๓	โครงการป้องกัน และลดอุบัติเหตุ ทางถนนช่วง เทศกาลปีใหม่ ,สงกรานต์	เพื่อป้องกันและลด อุบัติเหตุทางถนนช่วง เทศกาลปีใหม่ ,สงกรานต์	จัดตั้งจุดตรวจ จุดบริการประชาชน ในช่วงเทศกาลปีใหม่,สงกรานต์	๑๐,๐๐๐	๑๐,๐๐๐	๑๐,๐๐๐	๑๐,๐๐๐	จำนวนอุบัติเหตุ ลดน้อยลง	ประชาชนมีความ ปลอดภัยจากภัยต่างๆ	สำนักปลัด

ที่	โครงการ	วัตถุประสงค์	เป้าหมาย (ผลผลิตของโครงการ)	งบประมาณและที่มา				ตัวชี้วัด (KPI)	ผลลัพธ์ที่คาดว่าจะได้รับ	หน่วยงาน รับผิดชอบหลัก
				๒๕๖๑ (บาท)	๒๕๖๒ (บาท)	๒๕๖๓ (บาท)	๒๕๖๔ (บาท)			
๔	จัดซื้อวัสดุครุภัณฑ์ไฟฟ้าและวิทยุ	เพื่อให้หน่วยงานมีเครื่องมือเครื่องใช้ที่เพียงพอและเหมาะสมในการปฏิบัติงาน	- จัดซื้อวิทยุสื่อสาร ชนิดมือถือ ขนาดกำลังส่ง ๕ วัตต์ ประกอบด้วย : ตัวเครื่อง แทนซาร์ท แบตเตอรี่ ๑ ก้อน เสายาง เหล็กพับ - เครื่องรับ-ส่ง วิทยุชนิดประจำที่ (เสาทาวเวอร์วิทยุ) - เครื่องรับ-ส่ง วิทยุชนิดประจำที่ (ติดตั้งในรถบรรทุกน้ำดับเพลิง) - สปอร์ตไลน์พร้อมอุปกรณ์ที่ซาร์ท	๑๙๖,๐๐๐	-	-	-	การปฏิบัติงานของ อปพร. มีประสิทธิภาพเพิ่มขึ้น	อปพร. มีขวัญกำลังใจในการปฏิบัติงาน ทำให้การบริหารจัดการมีประสิทธิภาพ	สำนักปลัด
๕	จัดซื้อวัสดุครุภัณฑ์ยานพาหนะและขนส่ง	เพื่อให้หน่วยงานมีเครื่องมือเครื่องใช้ที่เพียงพอและเหมาะสมในการปฏิบัติงาน	- รถบรรทุกน้ำดับเพลิง - รถพยาบาลฉุกเฉิน (รถกระบะ) - แบตเตอรี่ - กระจกโค้ง	๒,๐๐๐,๐๐๐	๑,๐๐๐,๐๐๐	-	-	จำนวนเครื่องมือเครื่องใช้ในการปฏิบัติงานเพิ่มขึ้น	มีเครื่องมือเครื่องใช้ในการปฏิบัติงานอย่างเพียงพอทันสมัย และเหมาะสม	สำนักปลัด กองคลัง กองช่าง
๖	จัดซื้อวัสดุครุภัณฑ์เครื่องดับเพลิง	เพื่อให้หน่วยงานมีเครื่องมือเครื่องใช้ที่เพียงพอ และเหมาะสมในการปฏิบัติงาน	- ชุดดับเพลิง - หมวกดับเพลิง - รองเท้าดับเพลิง - หัวฉีดดับเพลิง - สายดูดน้ำ	๒,๐๐๐,๐๐๐	-	-	-	จำนวนเครื่องมือเครื่องใช้ในการปฏิบัติงานเพิ่มขึ้น	มีเครื่องมือเครื่องใช้ในการปฏิบัติงานอย่างเพียงพอทันสมัย และเหมาะสม	สำนักปลัด
๗	ป้องกันและบรรเทาสาธารณภัย	เพื่อป้องกันและบรรเทาความเดือดร้อนของประชาชน	ช่วยเหลือประชาชนที่ได้รับความเดือดร้อนจากสาธารณภัยต่างๆ	๓๐๐,๐๐๐	๓๐๐,๐๐๐	๓๐๐,๐๐๐	๓๐๐,๐๐๐	ร้อยละของผู้ประสบภัยที่ได้รับการช่วยเหลือมีความพึงพอใจ	ประชาชนรู้สึกปลอดภัยทั้งชีวิตและทรัพย์สิน	กองช่าง

**รายละเอียดโครงการพัฒนา
แผนพัฒนาท้องถิ่นสี่ปี (พ.ศ.๒๕๖๑ - ๒๕๖๔)
องค์การบริหารส่วนตำบลห้วยแก้ว อำเภอ빙นาราง จังหวัดพิจิตร**

แบบ ผ.๐๑

ยุทธศาสตร์จังหวัดที่ ๓ การเสริมสร้างสังคมคุณภาพสันติสุขอย่างยั่งยืน
ยุทธศาสตร์การพัฒนาขององค์กรปกครองส่วนท้องถิ่นในเขตจังหวัดที่ ๓ การเสริมสร้างสังคมและคุณภาพชีวิตตามแนวทางเศรษฐกิจพอเพียงอย่างยั่งยืน
๓. ยุทธศาสตร์การพัฒนาด้านการเสริมสร้างสังคมและคุณภาพชีวิตตามแนวทางเศรษฐกิจพอเพียงอย่างยั่งยืน

๓.๔ แผนงานสาธารณสุข

ที่	โครงการ	วัตถุประสงค์	เป้าหมาย (ผลผลิตของโครงการ)	งบประมาณและที่มา				ตัวชี้วัด (KPI)	ผลลัพธ์ที่คาดว่าจะได้รับ	หน่วยงานรับผิดชอบหลัก
				๒๕๖๑ (บาท)	๒๕๖๒ (บาท)	๒๕๖๓ (บาท)	๒๕๖๔ (บาท)			
๑	ส่งเสริมสุขภาพประชาชน การป้องกันและแก้ไขปัญหาเสพติด	เพื่อให้ประชาชนมีสุขภาพร่างกายแข็งแรง	- จัดกิจกรรมด้านกีฬาส่งเสริมสุขภาพ - ประชาสัมพันธ์ รณรงค์ให้ประชาชนรักสุขภาพ - ติดตั้งป้ายอาหารปลอดภัยในตลาดนัดชุมชน	๓๐,๐๐๐	๓๐,๐๐๐	๓๐,๐๐๐	๓๐,๐๐๐	จำนวนกิจกรรมที่ส่งเสริมให้ประชาชนเข้าร่วม	ประชาชนมีสุขภาพดีขึ้น	สำนักปลัด
๒	หลักประกันสุขภาพถ้วนหน้า	เพื่อดูแลสุขภาพองค์รวม เช่น การส่งเสริมสุขภาพ การรักษาพยาบาล	สมทบเงินกองทุนหลักประกันสุขภาพระดับท้องถิ่น	๖๐,๐๐๐	๖๐,๐๐๐	๖๐,๐๐๐	๖๐,๐๐๐	ร้อยละ๔๐ของงบประมาณอบต.	ประชาชนรู้จักดูแลสุขภาพของตนเอง	สำนักปลัด

ที่	โครงการ	วัตถุประสงค์	เป้าหมาย (ผลผลิตของโครงการ)	งบประมาณและที่มา				ตัวชี้วัด (KPI)	ผลลัพธ์ที่คาดว่าจะได้รับ	หน่วยงาน รับผิดชอบหลัก
				๒๕๖๑ (บาท)	๒๕๖๒ (บาท)	๒๕๖๓ (บาท)	๒๕๖๔ (บาท)			
๓	หนึ่งตำบล หนึ่งส่วนสาธารณสุข	เพื่อให้ประชาชนมี สถานที่ พักผ่อนหย่อนใจ	- ประสานหน่วยงานราชการจัดหาสถานที่ จัดตั้งเป็นสวนสาธารณะ- ปรับปรุงบริเวณริม คลองห้วยแก้ว เขตหนองหวาย หรือที่สาธารณะที่สามารถปรับปรุงได้	๕๐๐,๐๐๐	-	-	-	พื้นที่สีเขียว ในประชาชน มีสถานที่ ตำบลเพิ่มขึ้น	ประชาชนมี สถานที่ พักผ่อนหย่อนใจ	กองช่าง
๔	สาธารณสุขมูลฐาน	เพื่อส่งเสริม กิจกรรม อสม. ในการดูแลสุขภาพ ประชาชน พัฒนาศักยภาพ อสม.	สนับสนุนงบประมาณโครงการ สาธารณสุขมูลฐาน กลุ่ม อสม.	๑๒๐,๐๐๐	๑๒๐,๐๐๐	๑๒๐,๐๐๐	๑๒๐,๐๐๐	จำนวน กิจกรรม ของอสม. ที่ได้รับการ สนับสนุน	อสม. มี งบประมาณ ในการปฏิบัติ หน้าที่ บริการประชาชน อย่างมี ประสิทธิภาพ	สำนักปลัด
๕	อาหารปลอดภัย ปลอดภัย	เพื่อให้อาหาร สะอาดและ ปลอดภัย	จัดกิจกรรมให้ ศูนย์พัฒนาเด็กเล็ก โรงเรียน ให้รู้จักอาหารปลอดภัย ปลอดภัย	๓,๐๐๐	๓,๐๐๐	๓,๐๐๐	๓,๐๐๐	ร้อยละของ เด็กที่เข้าร่วม กิจกรรม มีความสุขที่ดี	เด็กนักเรียนมี สุขภาพที่ดี	กองการศึกษา
๖	จัดทำสนามเด็กเล็ก ประจำ หมู่บ้าน	เพื่อให้เด็กมีสนาม เด็กเล็กที่ ปลอดภัย	จัดหาสถานที่พร้อมจัดทำสนามเด็กเล็ก ที่ได้มาตรฐานความปลอดภัย และให้ เด็กได้ออกกำลังกาย มีสุขภาพจิตที่ดี	๕๐๐,๐๐๐	๕๐๐,๐๐๐	๕๐๐,๐๐๐	๕๐๐,๐๐๐	ร้อยละของ เด็กที่ มาเล่นสนาม เด็ก เล่นมีความ ปลอดภัย	เด็กๆ มีสนาม เล่น ที่ปลอดภัย	สำนักปลัด

ที่	โครงการ	วัตถุประสงค์	เป้าหมาย (ผลผลิตของโครงการ)	งบประมาณและที่มา				ตัวชี้วัด (KPI)	ผลลัพธ์ที่คาดว่าจะได้รับ	หน่วยงาน รับผิดชอบ หลัก
				๒๕๖๑ (บาท)	๒๕๖๒ (บาท)	๒๕๖๓ (บาท)	๒๕๖๔ (บาท)			
๗	ก่อสร้างลานกีฬา อเนก ประสงค์	เพื่อให้ประชาชนมีสถานที่ ออกกำลังกาย	ก่อสร้างสนามกีฬา อเนกประสงค์ ขนาดกว้าง ๑๙.๑๐ เมตร ระยะทางยาว ๓๒.๑๐ เมตร หรือมีพื้นที่ ที่ใช้สอยไม่น้อยกว่า ๖๑๓.๑๑ ตร.ม. และมีเสาบอลเลย์บอล เสา ตะกร้อ พร้อมตาข่าย ฯลฯ ประจำ หมู่บ้าน ทุกหมู่บ้าน จำนวน ๘ หมู่	๑,๐๐๐,๐๐๐	-	-	-	ร้อยละของผู้ ที่มาใช้สนามกีฬา มีความพึงพอใจ	ประชาชนมีสถานที่ ออกกำลังกายสุขภาพ ร่างกายแข็งแรง	สำนักปลัด
๘	คุ้มครองผู้บริโภค	เพื่อเฝ้าระวังและตรวจสอบ คุณภาพอาหารและน้ำ และเพิ่มพูนความรู้ให้กับ ผู้ประกอบการและผู้บริโภค ตระหนักและเฝ้าระวังตนเอง จากการบริโภคอาหารต่างๆ	ฝึกอบรม/ ประชาสัมพันธ์ เฝ้าระวังและตรวจสอบ คุณภาพ อาหารและน้ำ	๒๐,๐๐๐	-	-	-	ร้อยละของ ผู้เข้าร่วมกิจกรรม มีความรู้และเฝ้า ระวังตนเองจาก การบริโภค อาหารต่างๆ	ผู้บริโภคได้รับการ คุ้มครอง	สำนักปลัด
๙	จัดซื้อเครื่องออก กำลังกาย ประจำหมู่บ้าน พร้อมติดตั้ง	เพื่อให้ประชาชนได้ ออกกำลังกาย ส่งเสริม สุขภาพกายใจที่ดีให้กับ ประชาชนในตำบลห้วยแก้ว	จัดซื้อเครื่องออกกำลังกาย พร้อมติดตั้ง ทุกหมู่บ้าน	๕๐๐,๐๐๐	-	-	-	ร้อยละของผู้ ที่มาออกกำลังกาย มีความพึงพอใจ	ประชาชนมีสถานที่ ออกกำลังกายสุขภาพ ร่างกายแข็งแรง	สำนักปลัด

รายละเอียดโครงการพัฒนา
แผนพัฒนาท้องถิ่นสี่ปี (พ.ศ.๒๕๖๑ - ๒๕๖๔)

องค์การบริหารส่วนตำบลห้วยแก้ว

ยุทธศาสตร์จังหวัดที่ ๔ การพัฒนาขีดความสามารถทางการบริหารและบริการสู่สากล

ยุทธศาสตร์การพัฒนาขององค์กรปกครองส่วนท้องถิ่นในเขตจังหวัดที่ ๔ การพัฒนาขีดความสามารถทางการบริหารและบริการสู่สากล

๔. ยุทธศาสตร์การพัฒนาด้านการพัฒนาขีดความสามารถทางการบริหารและบริการสู่สากล

๔.๑ แผนงานการบริหารงานทั่วไป

ที่	โครงการ	วัตถุประสงค์	เป้าหมาย (ผลผลิตของโครงการ)	งบประมาณและที่มา				ตัวชี้วัด (KPI)	ผลลัพธ์ที่คาดว่าจะได้รับ	หน่วยงาน รับผิดชอบ หลัก
				๒๕๖๑ (บาท)	๒๕๖๒ (บาท)	๒๕๖๓ (บาท)	๒๕๖๔ (บาท)			
๑	ฝึกอบรมทัศนศึกษา ดูงานของคณะ ผู้บริหาร พนักงาน พนักงานจ้าง และ กลุ่มผู้นำ กลุ่มอาชีพ ฯลฯ	เพื่อเพิ่มประสิทธิภาพ ในการปฏิบัติงานของคณะ ผู้บริหาร พนักงาน พนักงานจ้าง และกลุ่มผู้นำ กลุ่มอาชีพ ฯลฯ	ฝึกอบรมทัศนศึกษาดูงาน ของคณะผู้บริหาร พนักงาน พนักงานจ้าง และกลุ่มผู้นำ กลุ่มอาชีพ ฯลฯ	๔๐๐,๐๐๐	๔๐๐,๐๐๐	๔๐๐,๐๐๐	๔๐๐,๐๐๐	ร้อยละของ บุคลากร ได้รับการฝึก อบรมมีความรู้	ผู้เข้ารับการ ฝึกอบรม มีความรู้และ ประสบการณ์ ในการปฏิบัติงาน	สำนักปลัด
๒	บริหารจัดการศูนย์ รวมข้อมูลข่าวสาร การจัดซื้อจัดจ้างของ อปท.	เพื่อส่งเสริมให้ประชาชน ได้รับทราบข้อมูลข่าวสาร ที่เป็นจริง และป้องกันการ ทุจริตคอร์รัปชันของ ข้าราชการ	บริหารจัดการศูนย์รวมข้อมูล ข่าวสารการจัดซื้อจัดจ้าง ของ อปท.ในเขตอำเภอปึงนาราง	๓๐,๐๐๐	๓๐,๐๐๐	๓๐,๐๐๐	๓๐,๐๐๐	จำนวนผู้ใช้ ศูนย์ข้อมูล ข่าวสารฯ	ประชาชนได้ รับทราบข่าวสาร ที่เป็นจริงและ ป้องกันกาทุจริต คอร์รัปชันของ ข้าราชการ ท้องถิ่น	สำนักปลัด
๓	ค่าใช้จ่ายในการเข้า ร่วมฝึกอบรมสัมมนา พัฒนาศักยภาพของ พนักงาน	เพื่อเพิ่มประสิทธิภาพ ในการปฏิบัติงานของพนักงาน	ค่าใช้จ่ายในการเดินทางไปราชการ ค่าลงทะเบียน ค่าเบี้ยเลี้ยง ค่า พาหนะ ค่าใช้จ่ายอื่นๆ	๕๐,๐๐๐	๕๐,๐๐๐	๕๐,๐๐๐	๕๐,๐๐๐	จำนวน พนักงาน ที่ได้เข้ารับการ ฝึกอบรมฯ มีความรู้ เพิ่มขึ้น	บุคลากรมี ประสิทธิภาพ ในการทำงาน	สำนักปลัด กองคลัง กองช่าง กองการศึกษา

ที่	โครงการ	วัตถุประสงค์	เป้าหมาย (ผลผลิตของโครงการ)	งบประมาณและที่มา				ตัวชี้วัด (KPI)	ผลลัพธ์ที่คาดว่าจะได้รับ	หน่วยงาน รับผิดชอบหลัก
				๒๕๖๑ (บาท)	๒๕๖๒ (บาท)	๒๕๖๓ (บาท)	๒๕๖๔ (บาท)			
๔	เสริมสร้างคุณธรรมจริยธรรมในการปฏิบัติราชการของผู้บริหารท้องถิ่น สมาชิกสภา อบต. ข้าราชการ ลูกจ้าง พนักงานจ้างของ อบต. ห้วยแก้ว	เพื่อปลูกฝังส่งเสริมและยกระดับมาตรฐานคุณธรรมจริยธรรม ให้เป็นผู้มีคุณธรรมพื้นฐานตามหลักธรรมทางพระพุทธศาสนา	จัดอบรมเพื่อส่งเสริมคุณธรรมจริยธรรม	๕๐,๐๐๐	๕๐,๐๐๐	๕๐,๐๐๐	๕๐,๐๐๐	จำนวนผู้เข้ารับการอบรมมีความรู้ความเข้าใจและมีจิตสำนึกในการนำคุณธรรมจริยธรรม	บุคลากรในองค์กรมี เกิด จิตสำนึกในการประพฤติ ปฏิบัติตนตามหลักธรรมของพระพุทธศาสนา มีศีลธรรม คุณธรรมและ จริยธรรม	สำนักปลัด
๕	สร้างความรู้ความเข้าใจใน พ.ร.บ. ข้อมูลข่าวสารของทางราชการ พ.ศ. 2540 แก่ประชาชน	เพื่อให้ประชาชนมีความรู้ ความเข้าใจ เกี่ยวกับสิทธิและการใช้สิทธิตามกฎหมาย ข้อมูลข่าวสาร	จัดฝึกอบรมให้กับประชาชนใน ตำบลห้วยแก้ว	๕๐,๐๐๐	๕๐,๐๐๐	๕๐,๐๐๐	๕๐,๐๐๐	ร้อยละของผู้ที่เข้าร่วมโครงการมีความรู้ความเข้าใจใน	ประชาชนมีความรู้ ความ เข้าใจเกี่ยวกับ สิทธิและการใช้สิทธิ ตามกฎหมาย ข้อมูล ข่าวสารของทาง ราชการ	สำนักปลัด
๖	สร้างความปรองดองสมานฉันท์ สร้างความสัมพันธ์สู่ชุมชน ตำบลห้วยแก้ว	เพื่อเชื่อมความสัมพันธ์ไมตรี ความรักความสามัคคี การรู้จักให้อภัยกัน สร้างความปรองดองสมานฉันท์	จัดฝึกอบรมให้กับประชาชนใน ตำบลห้วยแก้ว	๒๐,๐๐๐	๒๐,๐๐๐	๒๐,๐๐๐	๒๐,๐๐๐	ร้อยละของผู้ที่เข้าร่วมโครงการมีความรัก ความสามัคคี รู้จักให้อภัยกัน มีความปรองดองสมานฉันท์	ประชาชนมีสัมพันธ์ ไมตรี ความรักความ สามัคคี การรู้จักให้อภัยกัน สร้างความ ปรองดองสมานฉันท์	สำนักปลัด
๗	โครงการฝึกอบรมให้ความรู้เกี่ยวกับกฎหมายควบคุมอาคารและผังเมือง	เพื่อให้ผู้นำชุมชน ประชาชน ผู้บริหาร พนักงาน อบต. ห้วยแก้วมีความรู้เกี่ยวกับกฎหมาย ควบคุมอาคารและผังเมือง	ผู้นำชุมชน ประชาชน ผู้บริหาร พนักงาน อบต. ห้วยแก้วมีความรู้เกี่ยวกับกฎหมาย ควบคุมอาคารและผังเมือง	๑๑,๐๐๐	๑๑,๐๐๐	๑๑,๐๐๐	๑๑,๐๐๐	ร้อยละของการ ให้บริการประชาชนมีความพึงพอใจ	ทำให้การปฏิบัติงาน ใน อบต. มี ประสิทธิภาพมากขึ้น	กองช่าง
๘	โครงการงานรัฐพิธีหรือวันสำคัญต่างๆ	เพื่อเป็นค่าใช้จ่ายในงานรัฐพิธีต่างๆ เช่น ค่าพวงมาลา ช่อดอกไม้	พวงมาลา ช่อดอกไม้ พานประดับพุ่มดอกไม้ เป็นต้น	๑๐,๐๐๐	๑๐,๐๐๐	๑๐,๐๐๐	๑๐,๐๐๐	ร้อยละของการร่วมพิธีวันสำคัญต่างๆ	อบต. ห้วยแก้วได้มีส่วนร่วมงานวันสำคัญต่างๆ	สำนักปลัด กองคลัง

**รายละเอียดโครงการพัฒนา
แผนพัฒนาท้องถิ่นสี่ปี (พ.ศ.๒๕๖๑ - ๒๕๖๔)
องค์การบริหารส่วนตำบลห้วยแก้ว**

แบบ ผ.๐๑

ยุทธศาสตร์จังหวัดที่ ๔ การพัฒนาขีดความสามารถทางการบริหารและบริการสู่สากล

ยุทธศาสตร์การพัฒนาขององค์กรปกครองส่วนท้องถิ่นในเขตจังหวัดที่ ๔ การพัฒนาขีดความสามารถทางการบริหารและบริการสู่สากล

๔. ยุทธศาสตร์การพัฒนาด้านการพัฒนาขีดความสามารถทางการบริหารและบริการสู่สากล

๔.๒ แผนงานสร้างความเข้มแข็งของชุมชน

ที่	โครงการ	วัตถุประสงค์	เป้าหมาย (ผลผลิตของโครงการ)	งบประมาณและที่มา				ตัวชี้วัด (KPI)	ผลลัพธ์ที่คาดว่าจะได้รับ	หน่วยงาน รับผิดชอบหลัก
				๒๕๖๑ (บาท)	๒๕๖๒ (บาท)	๒๕๖๓ (บาท)	๒๕๖๔ (บาท)			
๑	อบต.เคลื่อนที่/ สนับสนุนการจัดทำแผนชุมชน	เพื่อสนับสนุนให้ประชาชนเข้ามามีส่วนร่วม การบริหารงานของ อบต. ห้วยแก้ว	ออกประชุมประชาคมหมู่บ้าน ในกรณีต่างๆ เช่นประชาคม การจัดทำแผนพัฒนา, แผน ยุทธศาสตร์, ข้อบัญญัติตำบล ,แผนชุมชน	๓๐,๐๐๐	๓๐,๐๐๐	๓๐,๐๐๐	๓๐,๐๐๐	ร้อยละ ของ ประชาชน ที่เข้าร่วม โครงการ	ประชาชนได้เข้ามามี ส่วนร่วมในการ บริหารงาน ของอบต.ทำให้งานมี ความสำเร็จ	สำนักปลัด
๒	ส่งเสริมการมีส่วนร่วมในการบริหาร ด้านการจัดซื้อจัด จ้าง	เพื่อให้ประชาชนเข้า มีส่วนร่วมในการตรวจสอบ ในเรื่องของการจัดซื้อ จัดจ้างของ อบต.	โครงการจัดซื้อจัดจ้างของ อบต.	๔๐,๐๐๐	๔๐,๐๐๐	๔๐,๐๐๐	๔๐,๐๐๐	ร้อยละของ โครงการที่มี ประชาชน เข้าร่วม ตรวจสอบ	การบริหารงานของ อบต.ได้รับการ ตรวจสอบและ การยอมรับจาก ประชาชน	สำนักปลัด กองคลัง กอง การศึกษา
๓	โครงการเลือกตั้ง นายกองค์การ บริหารส่วนตำบล และสมาชิกสภา อบต.ห้วยแก้ว	เพื่อเป็นค่าใช้จ่ายสำหรับ การเลือกตั้งนายกองค์การ บริหารส่วนตำบลและ สมาชิกสภา	การเลือกตั้งนายกองค์การบริหาร ส่วนตำบลและสมาชิกสภา อบต. ห้วยแก้ว	๓๐๐,๐๐๐	๓๐๐,๐๐๐	๓๐๐,๐๐๐	๓๐๐,๐๐๐	จำนวนผู้ไป ใช้สิทธิ์ เลือกตั้ง	การเลือกตั้งนายกฯ สมาชิก อบต.ห้วย แก้ว	สำนักปลัด กองคลัง
๔	โครงการเสริมสร้าง การป้องกัน และปราบปราม การทุจริต ในการปฏิบัติงาน	1.เพื่อเสริมสร้างพฤติ จิตสำนึกกรรมและวิธีการ ทำงานที่สุจริตโปร่งในของ ข้าราชการและเจ้าหน้าที่ และเสริมสร้างความเข้มแข็ง ในการป้องกันและ ปราบปรามการทุจริต	จัดอบรมให้ความรู้ใน การป้องกันและ ปราบปรามการทุจริตใน การทำงาน	๓๐,๐๐๐	๓๐,๐๐๐	๓๐,๐๐๐	๓๐,๐๐๐	จำนวน ผู้เข้าร่วม โครงการ	เกิดความตระหนักใน การป้องกันการทุจริต	สำนักปลัด

**รายละเอียดโครงการพัฒนา
แผนพัฒนาท้องถิ่นสี่ปี (พ.ศ.๒๕๖๑ - ๒๕๖๔)
องค์การบริหารส่วนตำบลห้วยแก้ว**

แบบ ผ.๐๑

ยุทธศาสตร์จังหวัดที่ ๔ การพัฒนาขีดความสามารถทางการบริหารและบริการสู่สากล

ยุทธศาสตร์การพัฒนาขององค์กรปกครองส่วนท้องถิ่นในเขตจังหวัดที่ ๔ การพัฒนาขีดความสามารถทางการบริหารและบริการสู่สากล

๔. ยุทธศาสตร์การพัฒนาด้านการพัฒนาขีดความสามารถทางการบริหารและบริการสู่สากล

๔.๓ แผนงานเคหะและชุมชน

ที่	โครงการ	วัตถุประสงค์	เป้าหมาย (ผลผลิตของโครงการ)	งบประมาณและที่มา				ตัวชี้วัด (KPI)	ผลลัพธ์ที่คาดว่าจะได้รับ	หน่วยงาน รับผิดชอบ หลัก
				๒๕๖๑ (บาท)	๒๕๖๒ (บาท)	๒๕๖๓ (บาท)	๒๕๖๔ (บาท)			
๑	จัดซื้อเครื่องมือเครื่องใช้สำนักงาน	เพื่อเพิ่มประสิทธิภาพในการทำงานและบริการประชาชน	- จัดซื้อวัสดุเครื่องมือเครื่องใช้สำหรับปฏิบัติงานและบริการประชาชน - จัดซื้อครุภัณฑ์ต่างๆสำหรับปฏิบัติงานและบริการประชาชน	๓๐๐,๐๐๐	๓๐๐,๐๐๐	๓๐๐,๐๐๐	๓๐๐,๐๐๐	การทำงานมีประสิทธิภาพเพิ่มขึ้น	พนักงานอบต. มีวัสดุอุปกรณ์เครื่องมือเครื่องใช้ในการปฏิบัติงานบริการประชาชนอย่างมีประสิทธิภาพ	สำนักงานปลัด กองคลัง กองช่าง กองการศึกษา
๒	ปรับปรุงซ่อมแซมทรัพย์สินของ อบต.	เพื่อให้ทรัพย์สินของอบต. อยู่ในสภาพที่ดี	ปรับปรุง ซ่อมแซม ดัดแปลงเครื่องมือเครื่องใช้ ครุภัณฑ์ต่างๆ อาคารสำนักงาน ของ อบต. ที่ชำรุดเสียหายให้อยู่ในสภาพใช้งานได้	๒๐๐,๐๐๐	๒๐๐,๐๐๐	๒๐๐,๐๐๐	๒๐๐,๐๐๐	ทรัพย์สินที่ได้รับการซ่อมแซมให้ใช้งานได้	พนักงานอบต. มีวัสดุอุปกรณ์เครื่องมือเครื่องใช้ในการปฏิบัติงานบริการประชาชนอย่างมีประสิทธิภาพ	สำนักงานปลัด กองคลัง กองช่าง กองการศึกษา
๓	จัดซื้อรถประจำกองคลัง	เพื่อสะดวกในการปฏิบัติงานและบริการประชาชนได้รวดเร็วมากยิ่งขึ้น	จัดซื้อรถประจำกองคลังจำนวน 1 คัน	-	๔๐๐,๐๐๐	-	-	การปฏิบัติงานนอกสถานที่มีความสะดวกเพิ่มขึ้น	กองคลังมีรถไว้ปฏิบัติงาน	กองคลัง
๔	ปรับปรุงห้องประชุมสภาองค์การบริหารส่วนตำบลห้วยแก้ว	เพื่อให้ห้องประชุมสภาฯ ได้มาตรฐาน	ปรับปรุงห้องประชุมสภา อบต. ให้ได้มาตรฐาน	๒๐๐,๐๐๐	-	-	-	ห้องประชุมสภาฯ ได้มาตรฐานสากล	การประชุมแต่ละครั้งมีความสะดวก	สำนักปลัด

ที่	โครงการ	วัตถุประสงค์	เป้าหมาย (ผลผลิตของโครงการ)	งบประมาณและที่มา				ตัวชี้วัด (KPI)	ผลลัพธ์ที่คาดว่าจะได้รับ	หน่วยงาน รับผิดชอบหลัก
				๒๕๖๑ (บาท)	๒๕๖๒ (บาท)	๒๕๖๓ (บาท)	๒๕๖๔ (บาท)			
๕	บริหารจัดการแผน ที่ภาษี	เพื่อให้การจัดเก็บรายได้ เป็นไปตามเป้าหมาย	บริหารจัดการแผนที่ภาษี	๑๐๐,๐๐๐	-	-	-	ร้อยละของ การจัดเก็บ ภาษี	การจัดเก็บ รายได้ของ อบต.มี ประสิทธิภาพ	กองคลัง
๖	จ้างเหมาดูแล ความปลอดภัย อบต.ห้วยแก้ว	เพื่อความปลอดภัยใน ทรัพย์สินของ อบต.	จ้างเหมาดูแลทรัพย์สินของ อบต. ห้วยแก้วในเวลากลางคืน	๕๔,๐๐๐	๕๔,๐๐๐	๕๔,๐๐๐	๕๔,๐๐๐	ทรัพย์สิน มีความ ปลอดภัย	ทรัพย์สินของ อบต.มีความ ปลอดภัย	สำนักปลัด
๗	ปรับปรุงภูมิทัศน์ อบต. ห้วยแก้ว	เพื่อเพื่อความสวยงามและ รองรับการบริการประชาชน ที่มาใช้บริการ	ปรับปรุงภูมิทัศน์บริเวณรอบๆ สำนักงาน จัดสวนหย่อม	๒๕๐,๐๐๐	-	-	-	ความพึงพอใจ ของประชาชน ที่มาใช้บริการ	ภูมิทัศน์สวยงาม สถานที่เพียงพอ กับการ การรับบริการ	กองช่าง
๘	จัดซื้อวัสดุครุภัณฑ์ กองช่าง	เพื่อเพิ่มประสิทธิภาพ ในการทำงานและบริการ ประชาชน	- เครื่องพิมพ์ A3 - เครื่องพิมพ์ Laser Jet A4 - เทปวัดระยะ 50 เมตร สแตนเลส จำนวน 2 อัน - บิมน้ำอัตโนมัติ - เครื่องสูบน้ำชนิดจุ่มน้ำ - ปีมแรงดันพร้อมมอเตอร์	๓๐,๐๐๐ ๒๒,๐๐๐ ๑๕,๐๐๐ ๘,๐๐๐ ๓๕,๐๐๐ ๒๐,๐๐๐	๓๐,๐๐๐ ๒๒,๐๐๐ ๑๕,๐๐๐ ๘,๐๐๐ ๓๕,๐๐๐ ๒๐,๐๐๐	๓๐,๐๐๐ ๒๒,๐๐๐ ๑๕,๐๐๐ ๘,๐๐๐ ๓๕,๐๐๐ ๒๐,๐๐๐	๓๐,๐๐๐ ๒๒,๐๐๐ ๑๕,๐๐๐ ๘,๐๐๐ ๓๕,๐๐๐ ๒๐,๐๐๐	การทำงานมี ประสิทธิภาพ เพิ่มขึ้น	พนักงานอบต. มี วัสดุอุปกรณ์ เครื่องมือ เครื่องใช้ในการ ปฏิบัติงาน บริการประชาชน อย่างมี ประสิทธิภาพ	กองช่าง
๙	จัดซื้อครุภัณฑ์ คอมพิวเตอร์	เพื่อเพิ่มประสิทธิภาพ ในการปฏิบัติงานของพนักงาน ได้สะดวกและรวดเร็วขึ้น	เครื่องคอมพิวเตอร์ตั้งโต๊ะ จำนวน ๒ เครื่อง	๖๐,๐๐๐	-	-	-	การทำงานมี ประสิทธิภาพ เพิ่มขึ้น	พนักงาน อบต.มี ครุภัณฑ์ คอมพิวเตอร์ใช้ ในการปฏิบัติ งานบริการ ประชาชน อย่างมี ประสิทธิภาพ มากขึ้น	สำนักปลัด กองช่าง

ที่	โครงการ	วัตถุประสงค์	เป้าหมาย (ผลผลิตของโครงการ)	งบประมาณและที่มา				ตัวชี้วัด (KPI)	ผลลัพธ์ที่คาดว่าจะได้รับ	หน่วยงาน รับผิดชอบ หลัก
				๒๕๖๑ (บาท)	๒๕๖๒ (บาท)	๒๕๖๓ (บาท)	๒๕๖๔ (บาท)			
๑๐	จัดซื้อครุภัณฑ์สำนักงาน	เพื่อให้หน่วยงานมีเครื่องมือเครื่องใช้เพียงพอและเหมาะสมในการปฏิบัติงาน	- โต๊ะทำงาน ระดับ ๓-๖ และเก้าอี้ - ตู้เก็บเอกสารบานเลื่อนทรงสูง - ตู้เก็บแฟ้มล้อเลื่อนแบบ ๔๐ ช่อง	๔๐,๐๐๐ ๓๐,๐๐๐ ๓๐,๐๐๐				การทำงานมีประสิทธิภาพเพิ่มขึ้น	พนักงาน อบต.มีครุภัณฑ์ได้ใช้เพียงพอใช้ในการปฏิบัติงานบริการประชาชนอย่างมีประสิทธิภาพ	สำนักปลัด
๑๑	โครงการอาสาทำความดี	เพื่อปลูกฝังจิตสำนึกในการรักษาความสะอาดและเพื่อสร้างโอกาสในการเสียสละและความสามัคคีให้กับบุคลากรใน อบต.	จัดกิจกรรมทำความสะอาดและความเป็นระเบียบเรียบร้อยฯ	๒๐,๐๐๐	-	-	-	จำนวนผู้เข้าร่วมโครงการ	บุคลากรในองค์กรได้แสดงออกถึงความรักความเสียสละความสามัคคี	สำนักปลัด
๑๒	ก่อสร้างอาคารอเนกประสงค์	เพื่อให้มีสถานที่รองรับการปฏิบัติงานของ อบต.และหน่วยงานราชการที่เกี่ยวข้องในการต้อนรับและบริการประชาชนผู้มาติดต่อราชการ	ก่อสร้างอาคาร ๒ ชั้น ขนาดกว้าง ๑๑ เมตร ยาว ๒๘ เมตร หรือมีพื้นที่ใช้สอยไม่น้อยกว่า ๖๑๖ ตารางเมตรก่อสร้างตามแบบ อบต.ห้วยแก้วกำหนด	-	-	-	๕,๕๔๐,๐๐๐	ประชาชนมีความสะดวกและพอใจในการรับบริการ	มีสถานที่รองรับการปฏิบัติของ อบต.และหน่วยงานที่เกี่ยวข้องในการต้อนรับและบริการประชาชนผู้มาติดต่อราชการ	กองช่าง

ที่	โครงการ	วัตถุประสงค์	เป้าหมาย (ผลผลิตของโครงการ)	งบประมาณและที่มา				ตัวชี้วัด (KPI)	ผลลัพธ์ที่คาดว่าจะได้รับ	หน่วยงาน รับผิดชอบ หลัก
				๒๕๖๑ (บาท)	๒๕๖๒ (บาท)	๒๕๖๓ (บาท)	๒๕๖๔ (บาท)			
๑๓	ก่อสร้างโรงจอดรถ แม่โคโคร	เพื่อให้มีสถานที่รองรับการ ปฏิบัติงานของ อบต.และ หน่วยงานราชการที่ เกี่ยวข้องในการต้อนรับและ บริการประชาชนผู้มาติดต่อ ราชการ	ก่อสร้างโรงจอดรถแม่โคโคร จำนวน ๑ หลังตามแบบ อบต. ห้วยแก้ว กำหนด	๓,๐๐๐,๐๐๐	-	-	-	ประชาชนมี ความสะดวก และพอใจใน การรับบริการ	มีสถานที่รองรับ การปฏิบัติของ อบต.และ หน่วยงานที่ เกี่ยวข้อง ในการต้อนรับ และบริการ ประชาชน ผู้มาติดต่อ ราชการ	กองช่าง
๑๔	ต่อเติมอาคาร สำนักงาน ที่ทำการ อบต.	เพื่อให้มีสถานที่รองรับการ ปฏิบัติงานของ อบต.และ หน่วยงานราชการ ที่เกี่ยวข้องในการต้อนรับ และบริการประชาชนผู้มา ติดต่อราชการ	ต่อเติมอาคารสำนักงานที่ทำการ อบต.ห้วยแก้ว จำนวน ๑ หลัง ตามแบบ อบต.ห้วยแก้วกำหนด	๕,๐๐๐,๐๐๐	-	-	-	ประชาชนมี ความสะดวก และพอใจใน การรับบริการ	มีสถานที่รองรับ การปฏิบัติของ อบต. และ หน่วยงานที่ เกี่ยวข้อง ในการ ต้อนรับและ บริการประชาชน ผู้มาติดต่อ ราชการ	กองช่าง
๑๕	ก่อสร้างรั้วที่ทำการ อบต.	เพื่อให้มีรั้วกันเขตที่ทำการ อบต. เพื่อความปลอดภัย ในทรัพย์สินของทางราชการ	ก่อสร้างรั้วล้อมรอบที่ทำการ อบต. จำนวน ๑ แห่ง ตามแบบ อบต. ห้วยแก้ว กำหนด	๑,๐๐๐,๐๐๐	-	-	-	ประชาชนมี ความสะดวก และพอใจใน การรับบริการ	มีรั้วกันเขตที่ทำการ อบต. ทรัพย์สินทาง ราชการมีความ ปลอดภัย	กองช่าง

ที่	โครงการ	วัตถุประสงค์	เป้าหมาย (ผลผลิตของโครงการ)	งบประมาณและที่มา				ตัวชี้วัด (KPI)	ผลลัพธ์ที่คาดว่าจะได้รับ	หน่วยงาน รับผิดชอบหลัก
				๒๕๖๑ (บาท)	๒๕๖๒ (บาท)	๒๕๖๓ (บาท)	๒๕๖๔ (บาท)			
๑๖	ก่อสร้างป้ายที่ทำการ อบต.	เพื่อให้ผู้ที่มาติดต่อราชการทราบที่ตั้งของที่ทำการ อบต.	ก่อสร้างป้ายที่ทำการ อบต. จำนวน ๑ ป้าย ตามแบบ อบต.ห้วยแก้ว กำหนด	๘๐๐,๐๐๐	-	-	-	ประชาชนมีความสะดวกและพอใจในการรับบริการ	ประชาชนและผู้ที่มาติดต่องานราชการ อบต.ทราบที่ตั้งของ อบต.ห้วยแก้ว	กองช่าง
๑๗	ก่อสร้างบอร์ดนิทรรศการประชาสัมพันธ์และแสดงผลงานของ อบต.	เพื่อจัดนิทรรศการแสดงผลงานต่างๆ ของ อบต.ให้ประชาชนได้รับทราบข้อมูลข่าวสารต่างๆ	ก่อสร้างบอร์ดนิทรรศการประชาสัมพันธ์และแสดงผลงานของ อบต. จำนวน ๑ แห่ง ตามแบบ อบต.ห้วยแก้ว กำหนด	๒๐๐,๐๐๐	-	-	-	จำนวนประชาชนที่รับทราบข้อมูลข่าวสารของทาง อบต.	ประชาชนได้รับรู้รับทราบข้อมูลข่าวสารของทาง อบต.มากขึ้น	กองช่าง

**รายละเอียดโครงการพัฒนา
แผนพัฒนาท้องถิ่นสี่ปี (พ.ศ.๒๕๖๑ - ๒๕๖๔)
องค์การบริหารส่วนตำบลห้วยแก้ว**

ยุทธศาสตร์จังหวัดที่ ๓ การเสริมสร้างสังคมคุณภาพสันติสุขอย่างยั่งยืน

ยุทธศาสตร์การพัฒนาขององค์กรปกครองส่วนท้องถิ่นในเขตจังหวัดที่ ๕ การพัฒนาคุณภาพมาตรฐานการศึกษาและระบบจัดการเรียนรู้ให้หลากหลายเพื่อมุ่งสู่ความเป็นเลิศ

๕. ยุทธศาสตร์พัฒนาคุณภาพมาตรฐานการศึกษาและระบบจัดการเรียนรู้ให้หลากหลายเพื่อมุ่งสู่ความเป็นเลิศ

๕.๑ แผนงานการศึกษา

ที่	โครงการ	วัตถุประสงค์	เป้าหมาย (ผลผลิตของโครงการ)	งบประมาณและที่มา				ตัวชี้วัด (KPI)	ผลลัพธ์ที่คาดว่าจะได้รับ	หน่วยงาน รับผิดชอบหลัก
				๒๕๖๑ (บาท)	๒๕๖๒ (บาท)	๒๕๖๓ (บาท)	๒๕๖๔ (บาท)			
๑.	สนับสนุนอาหารกลางวัน เด็กนักเรียนในศูนย์พัฒนา เด็กเล็ก สังกัด องค์การ บริหารส่วนตำบลห้วยแก้ว และโรงเรียน สังกัด สพฐ. ในเขตองค์การบริหารส่วน ตำบลห้วยแก้ว	เพื่อส่งเสริมให้เด็กได้รับ ประทานอาหารที่ เพียงพอและได้รับ สารอาหารครบ ๕ หมู่	สนับสนุนอาหารกลางวันให้กับเด็ก นักเรียน จำนวน ๓ แห่ง ดังนี้ - ศูนย์พัฒนาเด็กเล็ก อบต.ห้วยแก้ว - โรงเรียนอนุบาลบึงนาราง (ห้วย แก้ว) - โรงเรียนบ้านวังพร้าว	๑,๕๐๐,๐๐๐	๑,๕๐๐,๐๐๐	๑,๕๐๐,๐๐๐	๑,๕๐๐,๐๐๐	ร้อยละของ เด็กนักเรียนที่ ได้รับประทาน อาหาร กลางวันอย่าง เพียงพอ	เด็กได้ รับประทาน อาหารที่เพียงพอ และได้รับ สารอาหารครบ ๕ หมู่	กองการศึกษา ,กองคลัง
๒.	สนับสนุนอาหารเสริม (นม)เด็กนักเรียนในศูนย์ พัฒนาเด็กเล็ก สังกัด องค์การบริหารส่วนตำบล ห้วยแก้วและโรงเรียน สังกัด สพฐ.ในเขตองค์การ บริหารส่วนตำบลห้วยแก้ว	เพื่อให้เด็กนักเรียน ได้รับ อาหารเสริม (นม) ที่มี ประโยชน์ต่อร่างกาย	สนับสนุนอาหารเสริม (นม) ให้กับเด็ก นักเรียน จำนวน ๓ แห่ง ดังนี้ - ศูนย์พัฒนาเด็กเล็กอบต.ห้วยแก้ว - โรงเรียนอนุบาลบึงนาราง (ห้วย แก้ว) - โรงเรียนบ้านวังพร้าว	๑,๑๐๐,๐๐๐	๑,๑๐๐,๐๐๐	๑,๑๐๐,๐๐๐	๑,๑๐๐,๐๐๐	ร้อยละของ เด็กนักเรียน ได้รับอาหาร เสริม(นม) อย่างเพียงพอ	เด็กนักเรียนมี พัฒนาการ ร่างกายที่ แข็งแรง	กองการศึกษา ,กองคลัง

ที่	โครงการ	วัตถุประสงค์	เป้าหมาย (ผลผลิตของโครงการ)	งบประมาณและที่มา				ตัวชี้วัด (KPI)	ผลลัพธ์ที่คาดว่าจะได้รับ	หน่วยงาน รับผิดชอบหลัก
				๒๕๖๑ (บาท)	๒๕๖๒ (บาท)	๒๕๖๓ (บาท)	๒๕๖๔ (บาท)			
๓	ส่งเสริมและสนับสนุนกิจกรรมเด็กเล็กและเยาวชน	เพื่อส่งเสริมกิจกรรมและพัฒนาการของเด็ก	- จัดกิจกรรมให้เด็กได้กล้าแสดงออก เช่น งานวันเด็ก - จัดกิจกรรมการเรียนรู้ภูมิปัญญาท้องถิ่นและจัดมมภูมิปัญญาท้องถิ่น - จัดกิจกรรมทดสอบพัฒนาการของเด็กทั้ง ๔ ด้าน - จัดกิจกรรมการเล่นพื้นบ้าน - จัดกิจกรรมพินสอยด้วยมือเรา	๒๐,๐๐๐	๒๐,๐๐๐	๒๐,๐๐๐	๒๐,๐๐๐	ร้อยละของเด็กที่เข้าร่วมกิจกรรม	เด็กได้รับการส่งเสริมกิจกรรมและพัฒนาการ	กองการศึกษา
๔	ส่งเสริมคุณธรรมจริยธรรมเด็กเล็กและเยาวชน	เพื่อปลูกจิตสำนึกให้เด็กและเยาวชนรู้จักคุณธรรมและจริยธรรมและจริยธรรม	จัดกิจกรรมส่งเสริมให้เด็กรู้จักคุณธรรมและจริยธรรมตั้งแต่ในวัยเด็ก เช่น จัดกิจกรรมวันพ่อ วันแม่ วันไหว้ครู วันพระ ฯลฯ	๕,๐๐๐	๕,๐๐๐	๕,๐๐๐	๕,๐๐๐	ร้อยละของเด็กและเยาวชนได้รับการส่งเสริมคุณธรรมจริยธรรม	เด็กและเยาวชนมีจิตสำนึกที่ดีมีคุณธรรมจริยธรรมในจิตใจ	กองการศึกษา
๕	ส่งเสริมและสนับสนุนการเรียนรู้ของเด็ก/เยาวชน/กลุ่มเป้าหมายที่พลาดโอกาสในการศึกษา	เพื่อส่งเสริมการเรียนรู้ของเด็ก/เยาวชน/กลุ่มเป้าหมายที่พลาดโอกาสในท้องถิ่นได้มีโอกาสทางการศึกษา	สนับสนุนสื่อการเรียนการสอน , ทุนการศึกษา ส่งเสริมการเรียนรู้ด้านภาษาอังกฤษ เตรียมเข้าสู่ประชาคมอาเซียน	๑๐๐,๐๐๐	๑๐๐,๐๐๐	๑๐๐,๐๐๐	๑๐๐,๐๐๐	ร้อยละของเด็กที่ได้รับการสนับสนุนด้านภาษาอังกฤษ	เด็ก/เยาวชน/กลุ่มเป้าหมายที่ได้มีโอกาสทางการศึกษา	กองการศึกษา
๖	ปรับปรุงภูมิทัศน์บริเวณศูนย์พัฒนาเด็กเล็ก อบต. ห้วยแก้ว	เพื่อให้ภูมิทัศน์รอบๆ ศูนย์ฯ มีความร่มรื่นเหมาะสมแก่การพักผ่อนและพัฒนาการเด็ก	ปรับปรุงภูมิทัศน์บริเวณศูนย์พัฒนาเด็กเล็ก เช่น จัดทำสนามเด็กเล็ก สวนหย่อม ปลูกต้นไม้ใหญ่ ฯลฯ	๕๐,๐๐๐	-	-	-	ร้อยละของผู้ปกครองมีความพึงพอใจในความสวยงาม	ภูมิทัศน์รอบๆ ศูนย์ฯ มีความร่มรื่นเหมาะสมแก่การพักผ่อนและพัฒนาการเด็ก	กองการศึกษา

ที่	โครงการ	วัตถุประสงค์	เป้าหมาย (ผลผลิตของโครงการ)	งบประมาณและที่มา				ตัวชี้วัด (KPI)	ผลลัพธ์ที่คาดว่าจะได้รับ	หน่วยงาน รับผิดชอบหลัก
				๒๕๖๑ (บาท)	๒๕๖๒ (บาท)	๒๕๖๓ (บาท)	๒๕๖๔ (บาท)			
๗	จ้างเหมาผู้ดูแลทำความสะอาดบริเวณศูนย์พัฒนาเด็กเล็ก อบต.ห้วยแก้ว	เพื่อทำความสะอาดบริเวณพัฒนาการเด็ก ศูนย์พัฒนา	จ้างเหมาบริการดูแลความสะอาดของศูนย์พัฒนาเด็กเล็ก	๓๖,๐๐๐	๓๖,๐๐๐	๓๖,๐๐๐	๓๖,๐๐๐	ร้อยละของผู้ปกครองมีความพึงพอใจในความสะอาด	ศูนย์พัฒนาเด็กเล็กมีความสะอาดถูกสุขลักษณะ	กองการศึกษา
๘	ส่งเสริมกิจกรรมและพัฒนาโรงเรียนในพื้นที่ตำบลห้วยแก้ว	เพื่อส่งเสริมพัฒนาในด้านต่างๆ ให้เด็กได้รับการศึกษาที่มีคุณภาพ	- สนับสนุนกิจกรรมโครงการโรงเรียนดีศรีตำบล ตามนโยบายรัฐบาล - ยกระดับผลสัมฤทธิ์ทางการเรียนโรงเรียนบ้านวังพร้าว,โรงเรียนอนุบาลบึงนาราง (ห้วยแก้ว)	๒๐,๐๐๐	๒๐,๐๐๐	๒๐,๐๐๐	๒๐,๐๐๐	ร้อยละของกิจกรรมการพัฒนาโรงเรียน	ส่งเสริมพัฒนาในด้านต่างๆ ให้เด็กได้รับการศึกษาที่มีคุณภาพ	กองการศึกษา
๙	โครงการพัฒนาศูนย์พัฒนาเด็กเล็ก ด้านครุภัณฑ์ วัสดุ อุปกรณ์	เพื่อให้ศูนย์พัฒนาเด็กเล็กสังกัด องค์การบริหารส่วนตำบลห้วยแก้ว มีครุภัณฑ์ วัสดุ อุปกรณ์ เพียงพอและเหมาะสมในการปฏิบัติงาน	- ตู้เก็บเอกสารกระจกบานเลื่อน - ชั้นวางของ ๓ ล้อ - โต๊ะทำงาน ระดับ ๓-๖ และเก้าอี้ - นาฬิกาติดผนัง - บอร์ดป้ายนิเทศกระจกเลื่อน	๑๐๐,๐๐๐	-	-	-	ร้อยละของเครื่องมือเครื่องใช้ที่เพียงพอ	ศูนย์พัฒนาเด็กเล็กมีเครื่องมือเครื่องใช้ในการปฏิบัติงานเพียงพอทันสมัยและเหมาะสม	กองการศึกษา
๑๐	จัดซื้อวัสดุครุภัณฑ์โฆษณาและเผยแพร่ของศูนย์พัฒนาเด็กเล็ก	เพื่อให้ศูนย์พัฒนาเด็กเล็กสังกัด อบต.ห้วยแก้ว มีวัสดุครุภัณฑ์เพียงพอและเหมาะสมในการปฏิบัติงาน	จัดซื้อวัสดุครุภัณฑ์ - โทรทัศน์ LED - เครื่องเล่น VCD	๑๐๐,๐๐๐	-	-	-	ร้อยละของเครื่องมือเครื่องใช้ที่เพียงพอ	ศูนย์พัฒนาเด็กเล็กมีเครื่องมือเครื่องใช้ในการปฏิบัติงานเพียงพอทันสมัยและเหมาะสม	กองการศึกษา

ที่	โครงการ	วัตถุประสงค์	เป้าหมาย (ผลผลิตของโครงการ)	งบประมาณและที่มา				ตัวชี้วัด (KPI)	ผลลัพธ์ที่คาดว่าจะได้รับ	หน่วยงาน รับผิดชอบหลัก
				๒๕๖๑ (บาท)	๒๕๖๒ (บาท)	๒๕๖๓ (บาท)	๒๕๖๔ (บาท)			
๑๑	จัดซื้อวัสดุครุภัณฑ์ไฟฟ้า	เพื่อให้ศูนย์พัฒนาเด็กเล็กสังกัด อบต.ห้วยแก้ว มีวัสดุครุภัณฑ์เพียงพอและเหมาะสมในการปฏิบัติงาน	จัดซื้อเครื่องปรับอากาศติดตั้งในศูนย์พัฒนาเด็กเล็ก	๑๐๐,๐๐๐	-	-	-	ร้อยละของเครื่องมือเครื่องใช้ที่เพียงพอ	ศูนย์พัฒนาเด็กเล็กมีเครื่องมือเครื่องใช้ในการปฏิบัติงานเพียงพอ ทันสมัยและเหมาะสม	กองการศึกษา
๑๒	โครงการพัฒนาศักยภาพครูผู้ดูแลเด็กและผู้ดูแลเด็ก	เพื่อเพิ่มพูนความรู้วิชาการใหม่ๆ ให้กับครูผู้ดูแลเด็กและผู้ดูแลเด็ก	๑.อบรมหลักสูตรต่างๆอย่างน้อยปีละ ๒ ครั้ง ๒๐ ชั่วโมง ๒.ศึกษาดูงานและเข้าประชุมเสวนาทางวิชาการในงานมหกรรมการศึกษา ๓.กิจกรรมผลิตสื่อ	๕๐,๐๐๐	๕๐,๐๐๐	๕๐,๐๐๐	๕๐,๐๐๐	ร้อยละจำนวนบุคลากรของ ศพด.ที่ได้รับ การพัฒนา ศักยภาพ	บุคลากรของ ศพด.ได้รับการพัฒนาอย่างต่อเนื่อง	กองการศึกษา
๑๓	โครงการส่งเสริมสุขภาพและทันตกรรม	๑.เพื่อให้เด็กรักความสะอาด ๒.ตรวจวัดพัฒนาการทางด้านร่างกาย ๓.เพื่อส่งเสริมให้เด็กมีสุขภาพร่างกายที่แข็งแรง	๑.กิจกรรมตรวจสุขภาพ ๒.กิจกรรมฟันสวยด้วยตัวเรา ๓.กิจกรรมเต้นออกก ล้างกาย ๔.กิจกรรมเฝ้ารอฟันและควบคุมโรคติดต่อ	๕,๐๐๐	๕,๐๐๐	๕,๐๐๐	๕,๐๐๐	ร้อยละของเด็กที่ได้รับการส่งเสริมด้านทันตกรรม	นักเรียนได้รับการส่งเสริมทางด้านสุขภาพและรักความสะอาด	กองการศึกษา

ที่	โครงการ	วัตถุประสงค์	เป้าหมาย (ผลผลิตของโครงการ)	งบประมาณและที่มา				ตัวชี้วัด (KPI)	ผลลัพธ์ที่คาดว่าจะได้รับ	หน่วยงาน รับผิดชอบหลัก
				๒๕๖๑ (บาท)	๒๕๖๒ (บาท)	๒๕๖๓ (บาท)	๒๕๖๔ (บาท)			
๑๔	โครงการระบบดูแลช่วยเหลือนักเรียน (เยี่ยมบ้าน)	๑.เพื่อสานสัมพันธ์ที่ดีระหว่างบ้านกับศพด. ๒.เพื่อเก็บข้อมูล นำมาปรับปรุงแก้ไข พัฒนาให้เป็นไปในทิศทางที่ดี	ครูผู้ดูแลเด็ก ผู้ดูแลเด็กออกเยี่ยมบ้านนักเรียนทุกคน	๕,๐๐๐	๕,๐๐๐	๕,๐๐๐	๕,๐๐๐	ร้อยละของเด็กที่ได้รับ การเยี่ยมบ้าน	๑.ผู้ปกครองมีทัศนคติที่ดีต่อ ศพด. ๒.นักเรียนได้รับการปรับปรุงแก้ไขและพัฒนาศักยภาพ	กองการศึกษา
๑๕	โครงการวันสำคัญ	๑.เพื่อให้เด็กรู้จักและเห็นความสำคัญของพิธีไหว้ครู ๒.เพื่อให้เด็กมีประสบการณ์ในการจัดงาน	๑.กิจกรรมไหว้ครู ๒.กิจกรรมวันแม่และวันพ่อ ๓.กิจกรรมส่งเสริมประชาธิปไตยในห้องเรียน ๔.กิจกรรมถวายเทียนพรรษา ๕.กิจกรรมสวดมนต์ ๖.กิจกรรมวิถีพุทธ ๗.กิจกรรมการแต่งกายด้วยเสื้อผ้าพื้นเมือง/ชุดไทย	๗,๐๐๐	๗,๐๐๐	๗,๐๐๐	๗,๐๐๐	ร้อยละจำนวนนักเรียนที่เข้าร่วมทำกิจกรรมวันสำคัญ	นักเรียนได้รับประสบการณ์ตรงในการทำกิจกรรมและยังเป็นการปลูกฝังทัศนคติที่ดีต่อครูและโรงเรียน	กองการศึกษา
๑๖	ต่อเติมอาคารหลังศูนย์พัฒนาเด็กเล็กบ้านห้วยแก้ว	เพื่อปรับปรุงอาคารสถานที่ศูนย์พัฒนาเด็กเล็กบ้านห้วยแก้วให้น่าอยู่น่าเรียน	ต่อเติมอาคารหลังศูนย์พัฒนาเด็กเล็กบ้านห้วยแก้ว จำนวน ๑ หลัง	๕๐๐,๐๐๐	๕๐๐,๐๐๐	๕๐๐,๐๐๐	๕๐๐,๐๐๐	จำนวนอาคารที่ใช้ในการเรียนการสอนของ ศพด.เพิ่มขึ้น	ศูนย์พัฒนาเด็กเล็ก มีอาคารสถานที่ในการปฏิบัติงานเพียงพอทันสมัยและเหมาะสม	กองการศึกษา

ที่	โครงการ	วัตถุประสงค์	เป้าหมาย (ผลผลิตของโครงการ)	งบประมาณและที่มา				ตัวชี้วัด (KPI)	ผลลัพธ์ที่คาดว่าจะได้รับ	หน่วยงาน รับผิดชอบหลัก
				๒๕๖๑ (บาท)	๒๕๖๒ (บาท)	๒๕๖๓ (บาท)	๒๕๖๔ (บาท)			
๑๗	โครงการเตรียมความพร้อมการเรียนการสอนของศูนย์พัฒนาเด็กเล็ก	เพื่อให้มีการเตรียมความพร้อมในการเปิดภาคเรียนและให้มีแนวทางเดียวกันในการจัดการเรียนการสอนของ ศพด.	๑.จัดการประชุมครูและบุคลากรของศพด. ๒.จัดการประชุมผู้ปกครอง นักเรียน ๓.กิจกรรมหนูน้อยนักร้อง	๓๐,๐๐๐	๓๐,๐๐๐	๓๐,๐๐๐	๓๐,๐๐๐	ร้อยละจำนวนผู้เข้าร่วมประชุมตามโครงการ	การเตรียมความพร้อมในการเปิดภาคเรียนและให้มีแนวทางเดียวกันในการจัดการเรียนการสอนของ ศพด.	กองการศึกษา
๑๘	โครงการประกันคุณภาพภายใน	๑.เพื่อเตรียมพร้อมรองรับการประเมิน ๒.เพื่อพัฒนาระบบการประกันคุณภาพภายในของ ศพด.	การเตรียมการประเมินครูและผู้ดูแลเด็ก	๑๐,๐๐๐	๑๐,๐๐๐	๑๐,๐๐๐	๑๐,๐๐๐	ร้อยละของครูและผู้ดูแลเด็กได้รับการประเมินคุณภาพ	๑.ครูผู้ดูแลเด็ก และ มีการประเมินตนเอง ๒.ศพด.มีคุณภาพตามมาตรฐานที่กำหนด	กองการศึกษา

ที่	โครงการ	วัตถุประสงค์	เป้าหมาย (ผลผลิตของโครงการ)	งบประมาณและที่มา				ตัวชี้วัด (KPI)	ผลลัพธ์ที่คาดว่าจะได้รับ	หน่วยงาน รับผิดชอบหลัก
				๒๕๖๑ (บาท)	๒๕๖๒ (บาท)	๒๕๖๓ (บาท)	๒๕๖๔ (บาท)			
๑๙	โครงการฝึกอบรมให้ความรู้ในการเลี้ยงดูเด็กปฐมวัย	๑.เพื่อให้ครูและผู้ปกครองมีความรู้ในการเลี้ยงดูเด็กปฐมวัยที่ถูกวิธี๒.เพื่อให้ผู้ปกครองทราบแนวทางการปฏิบัติ ตัวของผู้ปกครองและเด็กเล็กเป็นไปในทิศทางเดียวกัน๓.เพื่อแลกเปลี่ยน เกี่ยวกับพัฒนาการของเด็กระหว่างครูและผู้ปกครองนักเรียน	การฝึกอบรมให้ความรู้ในการเลี้ยงดูเด็กปฐมวัยให้แก่ผู้บริหาร สมาชิกสภา อบต. ครูผู้ดูแลเด็กและผู้ปกครองเด็กเล็ก	๑๐๐,๐๐๐	๑๐๐,๐๐๐	๑๐๐,๐๐๐	๑๐๐,๐๐๐	ร้อยละจำนวนผู้เข้าร่วมโครงการ	ผู้บริหาร สมาชิกสภา อบต. ครูผู้ดูแลเด็กและผู้ปกครองเด็กเล็กมีความรู้ในการเลี้ยงดูเด็กปฐมวัย	กองการศึกษา
๒๐	จ้างครูสอนภาษาต่างประเทศให้กับโรงเรียนในตำบลห้วยแก้ว	เพื่อส่งเสริมการจัดการศึกษา การเรียนการสอนภาษาต่างประเทศให้กับเด็กนักเรียนในโรงเรียนเขตตำบลห้วยแก้วได้เข้าสู่ประชาคมอาเซียน	- สื่อการเรียนการสอน - สนับสนุนบุคลากรครู	๑๐๐,๐๐๐	๑๐๐,๐๐๐	๑๐๐,๐๐๐	๑๐๐,๐๐๐	ร้อยละของผู้ปกครองมีความพึงพอใจในการเรียนการสอน	เด็กนักเรียนได้รับการเรียนการสอนที่ดีขึ้น และมีความรู้ด้านภาษาต่างประเทศมากยิ่งขึ้น	กองการศึกษา

ที่	โครงการ	วัตถุประสงค์	เป้าหมาย (ผลผลิตของโครงการ)	งบประมาณและที่มา				ตัวชี้วัด (KPI)	ผลลัพธ์ที่คาดว่าจะได้รับ	หน่วยงาน รับผิดชอบหลัก
				๒๕๖๑ (บาท)	๒๕๖๒ (บาท)	๒๕๖๓ (บาท)	๒๕๖๔ (บาท)			
๒๑	สนับสนุนวงดุริยางค์ โรงเรียนบ้านวังพร้าว	เพื่อจัดการเรียนการสอนด้านดุริยางค์ให้กับเด็กนักเรียนของโรงเรียนบ้านวังพร้าว	-จัดซื้อเครื่องดนตรีประกอบวงดนตรีดุริยางค์โรงเรียน -จัดการเรียนดนตรีและดุริยางค์ให้กับนักเรียน	๑๐๐,๐๐๐	๑๐๐,๐๐๐	๑๐๐,๐๐๐	๑๐๐,๐๐๐	ร้อยละของเด็กที่ได้รับการเรียนดุริยางค์	โรงเรียนมีเครื่องดนตรีสำหรับวงดุริยางค์โรงเรียนให้กับเด็กนักเรียนมากขึ้น	กองการศึกษา
๒๒	โครงการถนนปลอดภัย ไร้อุบัติเหตุ	เพื่อป้องกันและลดอุบัติเหตุการจราจรในโรงเรียนและชุมชน	จัดซื้อป้ายจราจร ดังนี้ -ป้ายโรงเรียนระวังเด็ก -ป้ายหยุด -ป้ายเลี้ยวขวา,เลี้ยวซ้าย -ป้ายสามแยก -วัสดุที่ลื่น -ไฟสัญญาณจราจรต่างๆ	๕๐,๐๐๐	-	-	-	ร้อยละจำนวนป้ายจราจรในโรงเรียนและชุมชน	ป้องกันและลดอุบัติเหตุการจราจรในโรงเรียนและชุมชน	สำนักปลัดกองการศึกษา
๒๓	ปรับปรุงอาคารสถานที่ และพัฒนาสิ่งแวดล้อม	เพื่อให้โรงเรียนและชุมชนมีสภาพแวดล้อมภูมิทัศน์ที่ดีขึ้น	ปรับปรุงสวนหย่อม ปลูกไม้ดอกไม้ประดับ ในบริเวณโรงเรียนและชุมชน	๑๕๐,๐๐๐	-	-	-	ร้อยละประชาชนผู้ปกครองมีความพึงพอใจในสภาพแวดล้อมภูมิทัศน์โรงเรียนและชุมชน	โรงเรียนและชุมชนได้รับการปรับปรุงอาคารสถานที่และพัฒนาสิ่งแวดล้อมดีขึ้น	กองการศึกษา กองช่าง

ที่	โครงการ	วัตถุประสงค์	เป้าหมาย (ผลผลิตของโครงการ)	งบประมาณและที่มา				ตัวชี้วัด (KPI)	ผลลัพธ์ที่คาดว่าจะได้รับ	หน่วยงาน รับผิดชอบหลัก
				๒๕๖๑ (บาท)	๒๕๖๒ (บาท)	๒๕๖๓ (บาท)	๒๕๖๔ (บาท)			
๒๔	ก่อสร้างรั้วรอบอาคารศูนย์พัฒนาเด็กเล็กฯ	เพื่อความปลอดภัยของเด็กและอุปกรณ์การสอนต่างๆ	ก่อสร้างรั้วรอบอาคารศูนย์พัฒนาเด็กเล็ก	๒๕๐,๐๐๐	-	-	-	ร้อยละผู้ปกครองมีความเชื่อมั่นในความปลอดภัยของลูกหลาน	เด็กและอุปกรณ์การสอนได้รับการดูแลและป้องกันการสูญหาย	กองช่าง กองการศึกษา
๒๕	ก่อสร้างห้องสุขาภายนอกอาคารศูนย์พัฒนาเด็กเล็ก	เพื่อพัฒนาด้านความสะอาดให้ถูกสุขลักษณะ	ห้องสุขาภายนอกอาคารศูนย์พัฒนาเด็กเล็ก	๓๐๐,๐๐๐	-	-	-	ร้อยละของความสะอาดที่ถูกสุขลักษณะ	ศูนย์พัฒนาเด็กเล็กมีห้องน้ำที่ถูกสุขลักษณะ	กองช่าง กองการศึกษา
๒๖	ปรับปรุงภูมิทัศน์ศูนย์พัฒนาเด็กเล็ก,สวนหย่อม	เพื่อพัฒนาด้านอาคารสถานที่	ภูมิทัศน์ศูนย์พัฒนาเด็กเล็ก,สวนหย่อม	๕๐,๐๐๐	-	-	-	ร้อยละของผู้ปกครองพึงพอใจด้านความสะอาด	ภูมิทัศน์ศูนย์พัฒนาเด็กเล็ก,สวนหย่อม	กองการศึกษา
๒๗	ก่อสร้างบ่อบำบัดน้ำเสียพร้อมรางระบายน้ำเสียศูนย์พัฒนาเด็กเล็ก	เพื่อพัฒนาด้านความสะอาดให้ถูกสุขลักษณะ	ก่อสร้างบ่อบำบัดน้ำเสียพร้อมรางระบายน้ำเสียศูนย์พัฒนาเด็กเล็ก	๒๐๐,๐๐๐	-	-	-	ร้อยละของความสะอาดที่ถูกสุขลักษณะ	ศูนย์พัฒนาเด็กเล็กมีความสะอาดถูกสุขลักษณะ	กองช่าง กองการศึกษา
๒๘	ก่อสร้างบอร์ดป้ายนิเทศน์กระจกเลื่อนศูนย์พัฒนาเด็กเล็ก	เพื่อการประชาสัมพันธ์	บอร์ดป้ายนิเทศน์กระจกเลื่อน ศูนย์พัฒนาเด็กเล็ก	๑๕๐,๐๐๐	-	-	-	ร้อยละของการได้ใช้ประโยชน์จากโครงการนี้	ศูนย์พัฒนาเด็กเล็กมีช่องทาง การประชาสัมพันธ์	กองการศึกษา กองช่าง

ที่	โครงการ	วัตถุประสงค์	เป้าหมาย (ผลผลิตของโครงการ)	งบประมาณและที่มา				ตัวชี้วัด (KPI)	ผลลัพธ์ที่คาดว่าจะได้รับ	หน่วยงาน รับผิดชอบหลัก
				๒๕๖๑ (บาท)	๒๕๖๒ (บาท)	๒๕๖๓ (บาท)	๒๕๖๔ (บาท)			
๒๙	จัดซื้อตู้เก็บเอกสาร ศูนย์พัฒนาเด็กเล็ก	เพื่อเก็บเอกสาร สำคัญต่างๆ ด้านการ เรียนการสอน	ตู้เก็บเอกสาร ศูนย์พัฒนาเด็กเล็ก	-	๕,๐๐๐	-	-	ร้อยละของการเก็บ เอกสารการเรียนการ สอน	ศูนย์พัฒนาเด็กเล็ก มีตู้เก็บเอกสาร	กอง การศึกษา
๓๐	จัดซื้อเครื่องปริ้นเตอร์ ศูนย์พัฒนาเด็กเล็ก	เพื่อพัฒนาการเรียน การสอน	ศูนย์พัฒนาเด็กเล็กมีเครื่อง ปริ้นเตอร์ไว้สำหรับการ เรียนการสอน	๑๐,๐๐๐	-	-	-	ร้อยละของการใช้ ประโยชน์จากการใช้ เครื่องปริ้นเตอร์	ศูนย์พัฒนาเด็กเล็ก มีเครื่องปริ้นเตอร์ไว้ สำหรับการเรียน การสอน	กอง การศึกษา
๓๑	จัดซื้อ ทีวี LCD พร้อม เครื่องเล่น CD ศูนย์ พัฒนาเด็กเล็ก	เพื่อพัฒนาการเรียน การสอน	ศูนย์พัฒนาเด็กเล็กมีทีวี LCD พร้อมเครื่องเล่น CD สำหรับใช้ ในการเรียนการสอน	-	๑๐,๐๐๐	-	-	ร้อยละของการใช้ ประโยชน์จากการใช้ ทีวี LCD พร้อม เครื่องเล่น CD	ศูนย์พัฒนาเด็กเล็ก มีทีวี LCD พร้อม เครื่องเล่น CD สำหรับการเรียน การสอน	กอง การศึกษา
๓๒	จัดซื้อนาฬิกาดิจิตอล ศูนย์พัฒนาเด็กเล็ก	เพื่อพัฒนาการเรียน การสอน	ศูนย์พัฒนาเด็กเล็กมีนาฬิกา ดิจิตอล สำหรับการเรียน การสอน	๒,๐๐๐	-	-	-	ร้อยละของการใช้ ประโยชน์จากการใช้ นาฬิกาดิจิตอล	ศูนย์พัฒนาเด็กเล็ก มีนาฬิกาดิจิตอล สำหรับการเรียน การสอน	กอง การศึกษา
๓๓	จัดซื้อเตียงนอนเด็ก ศูนย์พัฒนาเด็กเล็ก	เพื่อให้เด็กเล็กได้มี เตียงนอนในช่วง กลางวัน	จัดซื้อเตียงนอนเด็ก ศูนย์พัฒนาเด็กเล็ก	๑๒๐,๐๐๐	-	-	-	ร้อยละของเด็กได้ใช้ ประโยชน์จากเตียง นอน	เด็กได้มีที่นอนที่ เหมาะสม	กอง การศึกษา
๓๔	ชั้นวางรองเท้า และ ชั้นวางกระเป๋าเด็ก นักเรียนศูนย์พัฒนาเด็ก เล็ก	เพื่อให้เด็กได้มีชั้นวาง กระเป๋า ชั้นวาง รองเท้าที่เป็นระเบียบ เรียบร้อย	ชั้นวางรองเท้า และ ชั้นวางกระเป๋าเด็กนักเรียน ศูนย์พัฒนาเด็กเล็ก	-	๑๐,๐๐๐	-	-	ร้อยละของเด็กได้ใช้ ประโยชน์จากชั้นวาง กระเป๋า ชั้นวาง รองเท้า	เด็กได้มีที่ชั้นวาง กระเป๋า ชั้นวาง รองเท้าเหมาะสม	กอง การศึกษา

ที่	โครงการ	วัตถุประสงค์	เป้าหมาย (ผลผลิตของโครงการ)	งบประมาณและที่มา				ตัวชี้วัด (KPI)	ผลลัพธ์ที่คาดว่าจะได้รับ	หน่วยงาน รับผิดชอบ หลัก
				๒๕๖๑ (บาท)	๒๕๖๒ (บาท)	๒๕๖๓ (บาท)	๒๕๖๔ (บาท)			
๓๕	โครงการพัฒนาสุขภาพเด็ก สปสช.	เพื่อพัฒนาสุขภาพเด็ก	พัฒนาสุขภาพของเด็กตามหลักและระเบียบ สปสช.	๕๐,๐๐๐	-	-	-	ร้อยละของเด็กได้เข้าร่วมการพัฒนาสุขภาพ	ศูนย์พัฒนาเด็กเล็กมีพัฒนาสุขภาพของเด็กตามหลักและระเบียบ สปสช.	กองการศึกษา
๓๖	การประเมินคุณภาพศูนย์พัฒนาเด็กเล็ก	เพื่อประเมินประสิทธิภาพ	ประเมินประสิทธิภาพศูนย์พัฒนาเด็กเล็ก	๑๐,๐๐๐	-	-	-	ร้อยละของการผ่านการประเมินประสิทธิภาพ	ประเมินประสิทธิภาพศูนย์พัฒนาเด็กเล็ก	กองการศึกษา

ยุทธศาสตร์จังหวัดที่ ๓ การเสริมสร้างสังคมคุณภาพสันติสุขอย่างยั่งยืน

ยุทธศาสตร์การพัฒนาขององค์กรปกครองส่วนท้องถิ่นในเขตจังหวัดที่ ๕ การพัฒนาคุณภาพมาตรฐานการศึกษาและระบบจัดการเรียนรู้ให้หลากหลายเพื่อมุ่งสู่ความเป็นเลิศ

๕. ยุทธศาสตร์การพัฒนาด้าน การพัฒนาคุณภาพมาตรฐานการศึกษาและระบบจัดการเรียนรู้ให้หลากหลายเพื่อมุ่งสู่ความเป็นเลิศ

๕.๒ แผนงานการศาสนา วัฒนธรรมและนันทนาการ

ที่	โครงการ	วัตถุประสงค์	เป้าหมาย (ผลผลิตของโครงการ)	งบประมาณและที่มา				ตัวชี้วัด (KPI)	ผลลัพธ์ที่คาดว่าจะได้รับ	หน่วยงาน รับผิดชอบหลัก
				๒๕๖๑ (บาท)	๒๕๖๒ (บาท)	๒๕๖๓ (บาท)	๒๕๖๔ (บาท)			
๑.	การจัดประเพณีรดน้ำ ดำหัวขอพรผู้สูงอายุช่วง เทศกาลสงกรานต์ตำบล ห้วยแก้ว	เพื่ออนุรักษ์สืบสาน ประเพณีสงกรานต์ซึ่ง เป็นประเพณีอันดีงาม ของไทย ให้คงไว้	จัดประเพณีรดน้ำดำหัวขอพร ผู้สูงอายุช่วงเทศกาลสงกรานต์	๑๐๐,๐๐๐	๑๐๐,๐๐๐	๑๐๐,๐๐๐	๑๐๐,๐๐๐	ร้อยละของผู้เข้าร่วม โครงการ	ผู้สูงอายุได้เข้าร่วม กิจกรรมและผ่อนคลาย ความกังวล ต่างๆ	กอง การศึกษา
๒.	จัดงานประเพณีบุญบั้ง ไฟตำบลห้วยแก้ว	เพื่ออนุรักษ์สืบสาน ประเพณีท้องถิ่นให้ คงไว้	จัดงานประเพณีบุญบั้งไฟตำบล ห้วยแก้ว	๒๐๐,๐๐๐	๒๐๐,๐๐๐	๒๐๐,๐๐๐	๒๐๐,๐๐๐	ร้อยละของผู้เข้าร่วม โครงการ	ประเพณีบุญบั้งไฟ ได้รับการอนุรักษ์ และ สืบทอดให้คงอยู่ ตลอดไป	กอง การศึกษา
๓	จัดงานแห่เทียน เข้าพรรษาภายในตำบล ห้วยแก้ว	เพื่ออนุรักษ์ วัฒนธรรม ประเพณีอันดีงามไว้ ประชาชนได้มีโอกาส ทำบุญตักบาตรถวาย เทียน พรรษา	ประชาสัมพันธ์ให้ประชาชน ร่วมกิจกรรมแห่เทียน เข้าพรรษา ถวายเทียนพรรษา ทำบุญตักบาตร ที่วัดในตำบลห้วยแก้ว	๑๐,๐๐๐	๑๐,๐๐๐	๑๐,๐๐๐	๑๐,๐๐๐	ร้อยละของผู้เข้าร่วม โครงการ	การอนุรักษ์และ สืบทอดประเพณีให้ คงอยู่ตลอดไป	กอง การศึกษา
๔	จัดงานประเพณีลอย กระทงตำบลห้วยแก้ว	เพื่ออนุรักษ์สืบสาน ประเพณีลอยกระทง ซึ่งเป็นประเพณี อันดีงามของไทย ให้ คงไว้	จัดกิจกรรมต่างๆ ตาม ประเพณีในวันลอยกระทง	๑๐,๐๐๐	๑๐,๐๐๐	๑๐,๐๐๐	๑๐,๐๐๐	ร้อยละของผู้เข้าร่วม โครงการ	การอนุรักษ์และ สืบทอดประเพณีให้ คงอยู่ตลอดไป	กอง การศึกษา

ที่	โครงการ	วัตถุประสงค์	เป้าหมาย (ผลผลิตของโครงการ)	งบประมาณและที่มา				ตัวชี้วัด (KPI)	ผลลัพธ์ที่คาดว่าจะได้รับ	หน่วยงาน รับผิดชอบหลัก
				๒๕๖๑ (บาท)	๒๕๖๒ (บาท)	๒๕๖๓ (บาท)	๒๕๖๔ (บาท)			
๕	อุดหนุนการจัดงานประจำปีแข่งขันเรือยาวจังหวัดพิจิตร	เพื่ออนุรักษ์สืบสานประเพณีท้องถิ่นให้คงไว้	สนับสนุนงบประมาณในการจัดงานประจำปีแข่งขันเรือยาวจังหวัดพิจิตร	๑๐,๐๐๐	๑๐,๐๐๐	๑๐,๐๐๐	๑๐,๐๐๐	ร้อยละของผู้เข้าร่วมโครงการ	การอนุรักษ์และสืบทอดประเพณีให้คงอยู่ตลอดไป	กองการศึกษา
๖	สนับสนุนกิจกรรมด้านศาสนา และ วัฒนธรรมท้องถิ่น	เพื่อส่งเสริมให้เกิดการบูรณาการร่วมกันในการอนุรักษ์ประเพณีและส่งเสริมการท่องเที่ยว	สนับสนุนกิจกรรม ด้านการศาสนาและ วัฒนธรรมท้องถิ่น เช่น กิจกรรมรักษาศีล ๕ บวชชีพราหมณ์ในวันสำคัญทางศาสนาและ วันสำคัญของสถาบันพระมหากษัตริย์ ให้กับสภาวัฒนธรรม วัด โรงเรียน หมู่บ้าน	๑๐,๐๐๐	๑๐,๐๐๐	๑๐,๐๐๐	๑๐,๐๐๐	ร้อยละของผู้เข้าร่วมโครงการ	เกิดการบูรณาการร่วมกันในการอนุรักษ์ประเพณีและส่งเสริมการท่องเที่ยว	กองการศึกษา
๗	งานประเพณีถวายดอกบัว นมัสการหลวงพ่อพะเซอร์ จังหวัดพิจิตร	เพื่อส่งเสริมให้เกิดการบูรณาการร่วมกันในการอนุรักษ์ประเพณีและส่งเสริมการท่องเที่ยว	บูรณาาร่วมกับ อบท.ในอำเภอ บึงนารางจัดขบวนแห่เข้าร่วมประเพณีถวายดอกบัวนมัสการหลวงพ่อพะเซอร์ จังหวัดพิจิตร	๓๐,๐๐๐	๓๐,๐๐๐	๓๐,๐๐๐	๓๐,๐๐๐	ร้อยละของผู้เข้าร่วมโครงการ	เกิดการบูรณาการร่วมกันในการอนุรักษ์ประเพณีและส่งเสริมการท่องเที่ยว	กองการศึกษา
๘	การจัดงานวันท้องถิ่นไทย	เพื่อจัดกิจกรรมระลึกถึงวันท้องถิ่นไทย	ร่วมทำกิจกรรมในวันท้องถิ่นไทย กับกลุ่มองค์กรปกครองส่วนท้องถิ่นจังหวัดพิจิตร	๑๐,๐๐๐	๑๐,๐๐๐	๑๐,๐๐๐	๑๐,๐๐๐	ร้อยละของผู้เข้าร่วมโครงการ	การเข้าร่วมกิจกรรมระลึกถึงวันท้องถิ่นไทย	สำนักปลัด
๙	จัดงานวันพ่อวันแม่แห่งชาติ	เพื่อจัดกิจกรรมเฉลิมพระเกียรติเนื่องในวันพ่อวันแม่แห่งชาติ	การจัดกิจกรรมวันพ่อวันแม่แห่งชาติเพื่อเทิดทูลสถาบันพระมหากษัตริย์	๑๐,๐๐๐	๑๐,๐๐๐	๑๐,๐๐๐	๑๐,๐๐๐	ร้อยละของผู้เข้าร่วมโครงการ	ประชาชนตำบลห้วยแก้วร่วมกิจกรรมวันพ่อวันแม่แห่งชาติ	กองการศึกษา

**รายละเอียดโครงการพัฒนา
แผนพัฒนาท้องถิ่นสี่ปี (พ.ศ.๒๕๖๑ - ๒๕๖๔)
องค์การบริหารส่วนตำบลห้วยแก้ว**

ยุทธศาสตร์จังหวัดที่ ๑ การบริหารจัดการน้ำ ดิน ทรัพยากรธรรมชาติและสิ่งแวดล้อมอย่างสมดุล

ยุทธศาสตร์การพัฒนาขององค์กรปกครองส่วนท้องถิ่นในเขตจังหวัดที่ ๑ การบริหารทรัพยากรดินและน้ำอนุรักษ์ฟื้นฟูธรรมชาติและสิ่งแวดล้อมอย่างสมดุล

๖. ยุทธศาสตร์การพัฒนาด้านการบริหารจัดการและการอนุรักษ์ทรัพยากรธรรมชาติและสิ่งแวดล้อม

๖.๑ แผนงานการเกษตร

ที่	โครงการ	วัตถุประสงค์	เป้าหมาย (ผลผลิตของโครงการ)	งบประมาณและที่มา				ตัวชี้วัด (KPI)	ผลลัพธ์ที่คาดว่าจะได้รับ	หน่วยงาน รับผิดชอบหลัก
				๒๕๖๑ (บาท)	๒๕๖๒ (บาท)	๒๕๖๓ (บาท)	๒๕๖๔ (บาท)			
๑.	หน้าบ้านหน้ามอง	เพื่อชุมชนมีความสะอาดปลอดภัยขยะ	- รณรงค์ให้ชุมชนจัดทำหน้าบ้านของตนให้สะอาดปลอดภัยขยะ	๕,๐๐๐	๕,๐๐๐	๕,๐๐๐	๕,๐๐๐	ร้อยละของครัวเรือนที่เข้าร่วมโครงการ	ชุมชนมีความสะอาด	สำนักปลัด
๒.	บริหารจัดการสิ่งแวดล้อมด้านขยะมูลฝอยภายในตำบลห้วยแก้ว	เพื่อกำจัดขยะและช่วยลดมลพิษสิ่งแวดล้อม	บริหารจัดการการเก็บขยะในตำบลห้วยแก้วให้เป็นระบบ - จัดหาบริการพนักงานขับรถขยะและพนักงานเก็บขยะ - จัดซื้อถุงขยะ (ถุงดำ)	๒๐๐,๐๐๐	๒๐๐,๐๐๐	๒๐๐,๐๐๐	๒๐๐,๐๐๐	ร้อยละของครัวเรือนที่เข้าร่วมโครงการ	ชุมชนมีความสะอาด	สำนักปลัด
๓	โครงการคัดแยกขยะในครัวเรือน	๑.เพื่อให้ประชาชนมีความรู้ความเข้าใจและแยกประเภทขยะได้อย่างถูกต้อง ๒.เพื่อให้ประชาชนมีความเข้าใจถึงวิธีการจัดการขยะอย่างถูกต้อง และสามารถหมุนเวียนนำกลับมาใช้ใหม่	การบริหารจัดการขยะในครัวเรือน เช่นการประชาสัมพันธ์ การคัดแยก กิจกรรมต่างๆ	๒๐,๐๐๐	๒๐,๐๐๐	๒๐,๐๐๐	๒๐,๐๐๐	ร้อยละของครัวเรือนที่เข้าร่วมโครงการ	ชุมชนมีความสะอาด	สำนักปลัด

ที่	โครงการ	วัตถุประสงค์	เป้าหมาย (ผลผลิตของโครงการ)	งบประมาณและที่มา				ตัวชี้วัด (KPI)	ผลลัพธ์ที่คาดว่าจะได้รับ	หน่วยงาน รับผิดชอบหลัก
				๒๕๖๑ (บาท)	๒๕๖๒ (บาท)	๒๕๖๓ (บาท)	๒๕๖๔ (บาท)			
๔	โครงการฝึกอบรมการบริหารจัดการขยะมูลฝอยภายในตำบลห้วยแก้ว	เพื่อผู้บริหาร สมาชิกสภา อบต. พนักงาน อบต. ผู้นำชุมชน ได้มีความรู้ความเข้าใจในการบริหารจัดการขยะอย่างมีประสิทธิภาพ	อบรมให้ความรู้ และศึกษาดูงานเกี่ยวกับการบริหารจัดการขยะให้กับผู้บริหาร สมาชิกสภา อบต. พนักงาน ลูกจ้าง และผู้นำชุมชน	๒๐๐,๐๐๐	๒๐๐,๐๐๐	๒๐๐,๐๐๐	๒๐๐,๐๐๐	ร้อยละของผู้เข้าร่วมโครงการ	ผู้บริหาร สมาชิกสภาฯ พนักงาน ลูกจ้าง และผู้นำชุมชน มีความรู้ความเข้าใจเกี่ยวกับการบริหารจัดการขยะเพิ่มขึ้น	สำนักปลัด
๕	ปรับปรุงภูมิทัศน์ตำบลห้วยแก้ว	เพื่อปรับปรุงภูมิทัศน์ชุมชนให้ดีขึ้น	ปรับปรุงภูมิทัศน์ ที่สาธารณะตำบลห้วยแก้ว เช่น ปรับปรุงตามที่สาธารณะสองข้างถนนที่รกร้าง	๕๐,๐๐๐	๕๐,๐๐๐	๕๐,๐๐๐	๕๐,๐๐๐	ร้อยละของประชาชนมีความพึงพอใจ	ปรับปรุงภูมิทัศน์ชุมชนให้ดีขึ้น	สำนักปลัด
๖	โครงการปลูกต้นไม้เฉลิมพระเกียรติพระเกียรติฯ	เพื่อปลูกต้นไม้เฉลิมพระเกียรติถวายเป็นพระราชกุศลและสร้างจิตสำนึกในการลดปัญหาโลกร้อนทรัพยากรธรรมชาติได้รับการฟื้นฟู	- ปลูกต้นไม้ตามที่สาธารณะ - อนุรักษ์ปลูกหญ้าแฝก - ปลูกต้นไม้ตามโครงการพระราชดำริพระราชเสาวนีย์ - กำจัดวัชพืชตามแหล่งน้ำสาธารณะ - จ้างเหมาดูแลต้นไม้	๕๐,๐๐๐	๕๐,๐๐๐	๕๐,๐๐๐	๕๐,๐๐๐	ร้อยละของผู้เข้าร่วมโครงการ	ประชาชนมีจิตสำนึกในการอนุรักษ์ทรัพยากรธรรมชาติลดปัญหาโลกร้อน	สำนักปลัด
๗	โครงการแหล่งอาหารชุมชนตามแนวทางพระราชดำริในโครงการพระราชเสาวนีย์ (FoodbankX)	เพื่อให้ประชาชนได้มีผลไม้อาหารจากธรรมชาติที่หาได้ภายในชุมชน	-ปลูกไม้ผลกินได้โดยแบ่งเป็นโซน -การจ้างเหมาบำรุงรักษาดูแลต้นไม้	๓๐,๐๐๐	๓๐,๐๐๐	๓๐,๐๐๐	๓๐,๐๐๐	ร้อยละของประชาชนได้รับประโยชน์จากโครงการนี้	ประชาชนมีแหล่งอาหารตามธรรมชาติภายในชุมชน	สำนักปลัด

แบบ ผ.๐๑

ที่	โครงการ	วัตถุประสงค์	เป้าหมาย (ผลผลิตของโครงการ)	งบประมาณและที่มา				ตัวชี้วัด (KPI)	ผลลัพธ์ที่คาดว่าจะได้รับ	หน่วยงาน รับผิดชอบหลัก
				๒๕๖๑ (บาท)	๒๕๖๒ (บาท)	๒๕๖๓ (บาท)	๒๕๖๔ (บาท)			
๘	พัฒนาบึงคูณเป็นแหล่งท่องเที่ยว	เพื่อพัฒนาบึงคูณให้เป็นสถานที่ท่องเที่ยวของตำบลและเป็นที่พักผ่อนหย่อนใจของประชาชน	พัฒนาบึงคูณให้เป็นสถานที่ท่องเที่ยวของตำบลและเป็นที่พักผ่อนหย่อนใจของประชาชน	๑๐,๐๐๐,๐๐๐	๑๐,๐๐๐,๐๐๐	๑๐,๐๐๐,๐๐๐	๑๐,๐๐๐,๐๐๐	ร้อยละของประชาชนที่ได้รับประโยชน์จากโครงการนี้	บึงคูณเป็นสถานที่ท่องเที่ยวของตำบลและเป็นที่พักผ่อนหย่อนใจของประชาชน	สำนักปลัด กองช่าง
๙	คลองสายน้ำใส	เพื่อปรับปรุงแหล่งน้ำภายในตำบลห้วยแก้วให้สภาพที่ดีและใช้ประโยชน์ได้	ปรับปรุงแหล่งน้ำให้มีสภาพที่ดีสวยงามและใช้ประโยชน์ได้	๕๐,๐๐๐	๕๐,๐๐๐	๕๐,๐๐๐	๕๐,๐๐๐	ร้อยละของประชาชนที่ได้รับประโยชน์จากโครงการนี้	ประชาชนมีแหล่งอาหารตามธรรมชาติภายในชุมชน	สำนักปลัด

รายละเอียดโครงการพัฒนา
แผนพัฒนาท้องถิ่นสี่ปี (พ.ศ.๒๕๖๑ - ๒๕๖๔)
สำหรับ อุดหนุนองค์กรปกครองส่วนท้องถิ่น ส่วนราชการ รัฐวิสาหกิจ องค์กรประชาชน องค์กรการกุศล
องค์กรบริหารส่วนตำบลห้วยแก้ว

ยุทธศาสตร์จังหวัดที่ ๓ การเสริมสร้างสังคมคุณภาพสันติสุขอย่างยั่งยืน

ยุทธศาสตร์การพัฒนาขององค์กรปกครองส่วนท้องถิ่นในเขตจังหวัดที่ ๕ การพัฒนาคุณภาพมาตรฐานการศึกษาและระบบจัดการเรียนรู้ให้หลากหลายเพื่อมุ่งสู่ความเป็นเลิศ

ยุทธศาสตร์ที่ ๕ ยุทธศาสตร์การพัฒนาด้าน การพัฒนาคุณภาพมาตรฐานการศึกษาและระบบจัดการเรียนรู้ให้หลากหลายเพื่อมุ่งสู่ความเป็นเลิศ

๑.๑ แผนงานการศาสนา วัฒนธรรมและนันทนาการ

ที่	โครงการ	วัตถุประสงค์	เป้าหมาย (ผลผลิตของโครงการ)	งบประมาณและที่มา				ตัวชี้วัด (KPI)	ผลลัพธ์ที่คาดว่าจะได้รับ	หน่วยงาน รับผิดชอบหลัก
				๒๕๖๑ (บาท)	๒๕๖๒ (บาท)	๒๕๖๓ (บาท)	๒๕๖๔ (บาท)			
๑	อุดหนุนองค์กรปกครองส่วนท้องถิ่นในการจัดงานวันข้าว ถวายดอกบัว งานนมัสการหลวงพ่อบุญรอด วัดท่าหลวงและงานกาชาด	เพื่อจ่ายเป็นค่าสนับสนุนโครงการขอรับการสนับสนุนงบประมาณในการจัดงานวันข้าว ถวายดอกบัว งานนมัสการหลวงพ่อบุญรอด วัดท่าหลวงและงานกาชาด	อุดหนุนองค์กรปกครองส่วนท้องถิ่นที่เป็นตัวแทนระดับอำเภอชิงรางวัลในการจัดวันข้าว ถวายดอกบัว งานนมัสการหลวงพ่อบุญรอด วัดท่าหลวงและงานกาชาด	๒๐,๐๐๐	๒๐,๐๐๐	๒๐,๐๐๐	๒๐,๐๐๐	ร้อยละของประชาชนมีความพึงพอใจ	วัฒนธรรมประเพณีอันดีงามได้รับการอนุรักษ์และสืบทอดให้คงอยู่	กองการศึกษา
๒	อุดหนุนที่ทำการปกครองอำเภอชิงรางวัล	เพื่อสนับสนุนในการจัดกิจกรรมด้านงานวันสำคัญงานรัฐพิธีต่างๆ	สนับสนุนงบประมาณให้ที่ทำการปกครองอำเภอชิงรางวัลในการจัดงานต่างๆ เช่น - งานรัฐพิธีต่างๆ - งานรับเสด็จ - งานประเพณีท้องถิ่น	๑๕,๐๐๐	๑๕,๐๐๐	๑๕,๐๐๐	๑๕,๐๐๐	ร้อยละของประชาชนมีส่วนร่วมกิจกรรม	ประชาชนได้เข้าร่วมพิธีในกิจกรรมวันสำคัญต่างๆ ที่อำเภอชิงรางวัล	สำนักปลัด
๓	โครงการแข่งขันกีฬาต้านภัยยาเสพติดและสร้างความสามัคคีภายในตำบลห้วยแก้ว	อุดหนุนคณะกรรมการหมู่บ้านที่เป็นเจ้าภาพในการจัดการแข่งขันกีฬา	เป็นค่าใช้จ่ายในการจัดการแข่งขันกีฬาด้านภัยยาเสพติดและสร้างความสามัคคีภายในตำบลห้วยแก้ว	๑๕๐,๐๐๐	๑๕๐,๐๐๐	๑๕๐,๐๐๐	๑๕๐,๐๐๐	ร้อยละของประชาชนมีส่วนร่วมกิจกรรม	ประชาชนได้เข้าร่วมกิจกรรมการแข่งขันกีฬาภายในตำบลห้วยแก้ว	สำนักปลัด

รายละเอียดโครงการพัฒนา
แผนพัฒนาท้องถิ่นสี่ปี (พ.ศ.๒๕๖๑ - ๒๕๖๔)
สำหรับ อุดหนุนองค์กรปกครองส่วนท้องถิ่น ส่วนราชการ รัฐวิสาหกิจ องค์กรประชาชน
องค์การบริหารส่วนตำบลห้วยแก้ว

ยุทธศาสตร์จังหวัดที่ ๓ การเสริมสร้างสังคมคุณภาพสันติสุขอย่างยั่งยืน

ยุทธศาสตร์การพัฒนาขององค์กรปกครองส่วนท้องถิ่นในเขตจังหวัดที่ ๕ การพัฒนาคุณภาพมาตรฐานการศึกษาและระบบจัดการเรียนรู้ให้หลากหลายเพื่อมุ่งสู่ความเป็นเลิศ

ยุทธศาสตร์ที่ ๕ ยุทธศาสตร์การพัฒนาด้าน การพัฒนาคุณภาพมาตรฐานการศึกษาและระบบจัดการเรียนรู้ให้หลากหลายเพื่อมุ่งสู่ความเป็นเลิศ

๑.๑ แผนงานการศาสนา วัฒนธรรมและนันทนาการ

ที่	โครงการ	วัตถุประสงค์	เป้าหมาย (ผลผลิตของโครงการ)	งบประมาณและที่มา				ตัวชี้วัด (KPI)	ผลลัพธ์ที่คาดว่าจะได้รับ	หน่วยงาน รับผิดชอบหลัก
				๒๕๖๑ (บาท)	๒๕๖๒ (บาท)	๒๕๖๓ (บาท)	๒๕๖๔ (บาท)			
๔	อุดหนุนโครงการอาหารกลางวันเด็กนักเรียนโรงเรียนบ้านวังพร้าว, โรงเรียนอนุบาลบึงนาราง (ห้วยแก้ว) ศูนย์พัฒนาเด็กเล็กห้วยแก้ว	เพื่อส่งเสริมโภชนาการเด็กวัยเรียน	นักเรียนโรงเรียนบ้านวังพร้าว,โรงเรียนอนุบาลบึงนาราง (ห้วยแก้ว) ศูนย์พัฒนาเด็กเล็กห้วยแก้ว	๓๐๐,๐๐๐	๓๐๐,๐๐๐	๓๐๐,๐๐๐	๓๐๐,๐๐๐	ผู้ปกครองได้รับความพึงพอใจ	เด็กนักเรียนได้รับสารอาหารที่ครบถ้วน	กองการศึกษา กองคลัง
๕	การส่งเสริมวัฒนธรรมประเพณีท้องถิ่น งานบุญบั้งไฟ เข้าพรรษา ลอยกระทง ฯลฯ	เพื่อส่งเสริมวัฒนธรรมประเพณีท้องถิ่น งานบุญบั้งไฟ เข้าพรรษา ลอยกระทง ฯลฯ	ประชาชนในตำบลห้วยแก้วได้สืบทอดวัฒนธรรมประเพณีท้องถิ่น	๒๐๐,๐๐๐	๒๐๐,๐๐๐	๒๐๐,๐๐๐	๒๐๐,๐๐๐	ร้อยละของประชาชนที่เข้าร่วมกิจกรรม	ประชาชนในตำบลห้วยแก้วได้สืบทอดวัฒนธรรมประเพณีท้องถิ่น	สำนักปลัด กองการศึกษา กองคลัง
๖	อุดหนุนประเพณีแข่งขันเรือยาวและงานกาชาดจังหวัดพิจิตร	อุดหนุนประเพณีแข่งขันเรือยาวและงานกาชาดจังหวัดพิจิตร	ส่งเสริมวัฒนธรรมประเพณีประจำจังหวัดพิจิตร	๑๐,๐๐๐	๑๐,๐๐๐	๑๐,๐๐๐	๑๐,๐๐๐	ร้อยละของประชาชนที่เข้าร่วมกิจกรรม	ประชาชนได้สืบทอดวัฒนธรรมประเพณีท้องถิ่น	สำนักปลัด กองการศึกษา กองคลัง

**รายละเอียดโครงการพัฒนา
แผนพัฒนาท้องถิ่นสี่ปี (พ.ศ.๒๕๖๑ - ๒๕๖๔)
สำหรับ ประสานโครงการพัฒนาองค์การบริหารส่วนจังหวัด
องค์การบริหารส่วนตำบลห้วยแก้ว**

แบบ ผ.๐๓

ยุทธศาสตร์จังหวัดพิจิตร ที่ ๓ การเสริมสร้างสังคมคุณภาพสันติสุขอย่างยั่งยืน

ยุทธศาสตร์การพัฒนาของ อปท. ในเขตจังหวัดที่ ๓ การเสริมสร้างสังคมและคุณภาพชีวิตตามแนวทางเศรษฐกิจพอเพียงอย่างยั่งยืน

๑. ยุทธศาสตร์การพัฒนาปรับปรุงด้านโครงสร้างพื้นฐาน

๑.๑ แผนงานเคหะและชุมชน

ที่	โครงการ	วัตถุประสงค์	เป้าหมาย (ผลผลิตของโครงการ)	งบประมาณและที่มา				ตัวชี้วัด (KPI)	ผลลัพธ์ที่คาดว่าจะได้รับ	หน่วยงาน รับผิดชอบหลัก
				๒๕๖๑ (บาท)	๒๕๖๒ (บาท)	๒๕๖๓ (บาท)	๒๕๖๔ (บาท)			
๑	โครงการก่อสร้างถนน คสล. สายเอเชีย ๑๑๗ ถึง ทุ่งสามบาท หมู่ ๑ ต.ห้วยแก้ว	เพื่อให้ประชาชนได้รับความสะดวกในการเดินทางและขนส่ง	ก่อสร้างถนน คสล. กว้าง ๔ เมตร ยาว ๑,๙๐๐ เมตร หนา ๐.๑๕ เมตร พร้อมลงลูกรังไหล่ทาง	๔,๙๓๔,๐๐๐	๔,๙๓๔,๐๐๐	๔,๙๓๔,๐๐๐	๔,๙๓๔,๐๐๐	ร้อยละหรือจำนวนประชาชนตำบลห้วยแก้วพึงพอใจ	ประชาชนได้รับการบริการสาธารณะที่มีคุณภาพ	กองช่าง/อบจ. พิจิตร
๒	โครงการก่อสร้างถนน คสล. สายเอเชีย - บึงเต่า หมู่ ๑ ต.ห้วยแก้ว	เพื่อให้ประชาชนได้รับความสะดวกในการเดินทางและขนส่ง	ก่อสร้างถนน คสล. กว้าง ๔ เมตร ยาว ๑,๐๐๐ เมตร หนา ๐.๑๕ เมตร พร้อมลงลูกรังไหล่ทาง	๒,๒๐๐,๐๐๐	๒,๒๐๐,๐๐๐	๒,๒๐๐,๐๐๐	๒,๒๐๐,๐๐๐	ร้อยละหรือจำนวนประชาชนตำบลห้วยแก้วพึงพอใจ	ประชาชนได้รับการบริการสาธารณะที่มีคุณภาพ	กองช่าง/อบจ. พิจิตร
๓	ก่อสร้างถนน คสล. สายมาบแพบ-ปตท.๕ หมู่ ๑ ต.ห้วยแก้ว	เพื่อให้ประชาชนได้รับความสะดวกในการเดินทางและขนส่ง	ก่อสร้างถนน คสล. กว้าง ๔ เมตร ยาว ๑,๕๐๐ เมตร หนา ๐.๑๕ เมตร พร้อมลงลูกรังไหล่ทาง	๓,๘๙๕,๐๐๐	๓,๘๙๕,๐๐๐	๓,๘๙๕,๐๐๐	๓,๘๙๕,๐๐๐	ร้อยละหรือจำนวนประชาชนตำบลห้วยแก้วพึงพอใจ	ประชาชนได้รับการบริการสาธารณะที่มีคุณภาพ	กองช่าง/อบจ. พิจิตร
๔	โครงการก่อสร้างถนน คสล. สายรอบบึงคุณ หมู่ ๒ ต.ห้วยแก้ว	เพื่อให้ประชาชนได้รับความสะดวกในการเดินทางและขนส่ง	ก่อสร้างถนน คสล. กว้าง ๔ เมตร ยาว ๓,๒๐๐ เมตร หนา ๐.๑๕ เมตร พร้อมลงลูกรังไหล่ทาง	๙,๒๕๕,๐๐๐	๙,๒๕๕,๐๐๐	๙,๒๕๕,๐๐๐	๙,๒๕๕,๐๐๐	ร้อยละหรือจำนวนประชาชนตำบลห้วยแก้วพึงพอใจ	ประชาชนได้รับการบริการสาธารณะที่มีคุณภาพ	กองช่าง/อบจ. พิจิตร

รายละเอียดโครงการพัฒนา
แผนพัฒนาท้องถิ่นสี่ปี (พ.ศ.๒๕๖๑ - ๒๕๖๔)
สำหรับ ประสานโครงการพัฒนาองค์การบริหารส่วนจังหวัด
องค์การบริหารส่วนตำบลห้วยแก้ว

ยุทธศาสตร์จังหวัดพิจิตร ที่ ๓ การเสริมสร้างสังคมคุณภาพสันติสุขอย่างยั่งยืน

ยุทธศาสตร์การพัฒนาของ อปท. ในเขตจังหวัดที่ ๓ การเสริมสร้างสังคมและคุณภาพชีวิตตามแนวทางเศรษฐกิจพอเพียงอย่างยั่งยืน

๑. ยุทธศาสตร์การพัฒนาปรับปรุงด้านโครงสร้างพื้นฐาน

๑.๑ แผนงานเคหะและชุมชน

ที่	โครงการ	วัตถุประสงค์	เป้าหมาย (ผลผลิตของโครงการ)	งบประมาณและที่มา				ตัวชี้วัด (KPI)	ผลลัพธ์ที่คาดว่าจะได้รับ	หน่วยงาน รับผิดชอบหลัก
				๒๕๖๑ (บาท)	๒๕๖๒ (บาท)	๒๕๖๓ (บาท)	๒๕๖๔ (บาท)			
๕	ก่อสร้างถนน คสล.สายตอนกลาง - ที่ว่าการอำเภอเบิ่งนาราง หมู่ ๒ ต.ห้วยแก้ว	เพื่อให้ประชาชนได้รับความสะดวกในการเดินทางและขนส่ง	ก่อสร้างถนน คสล. ช่วงที่ ๑ กว้าง ๔ เมตร ยาว ๑๒๗ เมตร ช่วงที่ ๒ กว้าง ๓.๕๐ เมตร ยาว ๒๖๔ เมตร ช่วงที่ ๓ กว้าง ๓ เมตร ยาว ๓๐.๗๐ เมตร ช่วงที่ ๔ กว้าง ๔ เมตร ยาว ๙๕๐ เมตรหนา ๐.๑๕ เมตร พร้อมลงลูกรังไหล่ทาง	๑,๓๗๑,๐๐๐	๑,๓๗๑,๐๐๐	๑,๓๗๑,๐๐๐	๑,๓๗๑,๐๐๐	ร้อยละหรือจำนวนประชาชนตำบลห้วยแก้วพึงพอใจ	ประชาชนได้รับการบริการสาธารณะที่มีคุณภาพ	กองช่าง/อบจ.พิจิตร
๖	ก่อสร้างถนน คสล.สายประตูน้ำ-ปตท.๕ หมู่ ๒ ต.ห้วยแก้ว	เพื่อให้ประชาชนได้รับความสะดวกในการเดินทางและขนส่ง	ก่อสร้างถนน คสล. กว้าง ๔ เมตร ยาว ๔,๒๐๐ เมตร หนา ๐.๑๕ เมตร พร้อมลงลูกรังไหล่ทาง	๙,๒๕๕,๐๐๐	๙,๒๕๕,๐๐๐	๙,๒๕๕,๐๐๐	๙,๒๕๕,๐๐๐	ร้อยละหรือจำนวนประชาชนตำบลห้วยแก้วพึงพอใจ	ประชาชนได้รับการบริการสาธารณะที่มีคุณภาพ	กองช่าง/อบจ.พิจิตร
๗	โครงการก่อสร้างถนน คสล.สายดงยาง - ร้านมาตาม หมู่ ๓ ต.ห้วยแก้ว	เพื่อให้ประชาชนได้รับความสะดวกในการเดินทางและขนส่ง	ก่อสร้างถนน คสล. กว้าง ๔ เมตร ยาว ๒,๕๐๐ เมตร หนา ๐.๑๕ เมตร พร้อมลงลูกรังไหล่ทาง	๔,๑๐๐,๐๐๐	๔,๑๐๐,๐๐๐	๔,๑๐๐,๐๐๐	๔,๑๐๐,๐๐๐	ร้อยละหรือจำนวนประชาชนตำบลห้วยแก้วพึงพอใจ	ประชาชนได้รับการบริการสาธารณะที่มีคุณภาพ	กองช่าง/อบจ.พิจิตร

รายละเอียดโครงการพัฒนา
แผนพัฒนาท้องถิ่นสี่ปี (พ.ศ.๒๕๖๑ - ๒๕๖๔)
สำหรับ ประสานโครงการพัฒนาองค์การบริหารส่วนจังหวัด
องค์การบริหารส่วนตำบลห้วยแก้ว

ยุทธศาสตร์จังหวัดพิจิตร ที่ ๓ การเสริมสร้างสังคมคุณภาพสันติสุขอย่างยั่งยืน

ยุทธศาสตร์การพัฒนาของ อปท. ในเขตจังหวัดที่ ๓ การเสริมสร้างสังคมและคุณภาพชีวิตตามแนวทางเศรษฐกิจพอเพียงอย่างยั่งยืน

๑. ยุทธศาสตร์การพัฒนาปรับปรุงด้านโครงสร้างพื้นฐาน

๑.๑ แผนงานเคหะและชุมชน

ที่	โครงการ	วัตถุประสงค์	เป้าหมาย (ผลผลิตของโครงการ)	งบประมาณและที่มา				ตัวชี้วัด (KPI)	ผลลัพธ์ที่คาดว่าจะได้รับ	หน่วยงาน รับผิดชอบหลัก
				๒๕๖๑ (บาท)	๒๕๖๒ (บาท)	๒๕๖๓ (บาท)	๒๕๖๔ (บาท)			
๘	ก่อสร้าง ถนน คสล. หมู่ ๓ บ้านบึงปลิง สายบึงปลิง หมู่ ๓ - บึงตะโกก หมู่ ๘ ต.ห้วยแก้ว	เพื่อให้ประชาชนได้รับความสะดวกในการเดินทางและขนส่ง	ก่อสร้าง ถนน คสล. สายบึงปลิง หมู่ ๓ - บึงตะโกก หมู่ ๘ ระยะทางยาว ๒,๐๐๐ เมตร กว้าง ๔ เมตร พร้อมลงลูกรังไหล่ทาง	๓,๙๕๐,๐๐๐	๓,๙๕๐,๐๐๐	๓,๙๕๐,๐๐๐	๓,๙๕๐,๐๐๐	ร้อยละหรือจำนวนประชาชนตำบลห้วยแก้วพึงพอใจ	ประชาชนได้รับการบริการสาธารณะที่มีคุณภาพ	กองช่าง/อบจ. พิจิตร
๙	โครงการก่อสร้างถนน คสล. สายหนองบัวคำ หมู่ ๔ - บึงตะโกก หมู่ ๘ ต.ห้วยแก้ว	เพื่อให้ประชาชนได้รับความสะดวกในการเดินทางและขนส่ง	ก่อสร้างถนน คสล. กว้าง ๔ เมตร ยาว ๔๑๗ เมตร หนา ๐.๑๕ เมตร พร้อมลงลูกรังไหล่ทาง	๑,๐๘๒,๐๐๐	๑,๐๘๒,๐๐๐	๑,๐๘๒,๐๐๐	๑,๐๘๒,๐๐๐	ร้อยละหรือจำนวนประชาชนตำบลห้วยแก้วพึงพอใจ	ประชาชนได้รับการบริการสาธารณะที่มีคุณภาพ	กองช่าง/อบจ. พิจิตร
๑๐	ก่อสร้างถนน คสล.สายท้ายบ้าน-ดงตาอูน หมู่ ๓ ต.ห้วยแก้ว	เพื่อให้ประชาชนได้รับความสะดวกในการเดินทางและขนส่ง	ก่อสร้างถนน คสล. กว้าง ๔ เมตร ยาว ๑,๕๐๐ เมตร หนา ๐.๑๕ เมตร พร้อมลงลูกรังไหล่ทาง	๓,๘๙๕,๐๐๐	๓,๘๙๕,๐๐๐	๓,๘๙๕,๐๐๐	๓,๘๙๕,๐๐๐	ร้อยละหรือจำนวนประชาชนตำบลห้วยแก้วพึงพอใจ	ประชาชนได้รับการบริการสาธารณะที่มีคุณภาพ	กองช่าง/อบจ. พิจิตร

รายละเอียดโครงการพัฒนา
แผนพัฒนาท้องถิ่นสี่ปี (พ.ศ.๒๕๖๑ – ๒๕๖๔)
สำหรับ ประสานโครงการพัฒนาองค์การบริหารส่วนจังหวัด
องค์การบริหารส่วนตำบลห้วยแก้ว

ยุทธศาสตร์จังหวัดพิจิตร ที่ ๓ การเสริมสร้างสังคมคุณภาพสันติสุขอย่างยั่งยืน

ยุทธศาสตร์การพัฒนาของ อปท. ในเขตจังหวัดที่ ๓ การเสริมสร้างสังคมและคุณภาพชีวิตตามแนวทางเศรษฐกิจพอเพียงอย่างยั่งยืน

๑. ยุทธศาสตร์การพัฒนาปรับปรุงด้านโครงสร้างพื้นฐาน

๑.๑ แผนงานเคหะและชุมชน

ที่	โครงการ	วัตถุประสงค์	เป้าหมาย (ผลผลิตของโครงการ)	งบประมาณและที่มา				ตัวชี้วัด (KPI)	ผลลัพธ์ที่คาดว่าจะได้รับ	หน่วยงาน รับผิดชอบหลัก
				๒๕๖๑ (บาท)	๒๕๖๒ (บาท)	๒๕๖๓ (บาท)	๒๕๖๔ (บาท)			
๑๑	ก่อสร้างถนน คสล.สายคันคลองห้วยแก้วจากศาลเจ้าพ่อ-สะพานห้วยแก้ว หมู่ ๔ ต.ห้วยแก้ว	เพื่อให้ประชาชนได้รับความสะดวกในการเดินทางและขนส่ง	ก่อสร้าง ถนน คสล. กว้าง ๔ เมตร ยาว ๕๖๐ เมตร หนา ๐.๑๕ เมตร พร้อมลงลูกรังไหล่ทาง	๑,๒๓๒,๐๐๐	๑,๒๓๒,๐๐๐	๑,๒๓๒,๐๐๐	๑,๒๓๒,๐๐๐	ร้อยละหรือจำนวนประชาชนตำบลห้วยแก้วพึงพอใจ	ประชาชนได้รับการบริการสาธารณะที่มีคุณภาพ	กองช่าง/อบจ.พิจิตร
๑๒	ก่อสร้างถนน คสล.หมู่ ๕ ต.ห้วยแก้วสายหลังโรงเรียนบ้านวังพร้าว-เชื่อมต่อเขตบ้านทุ่งพิก ต.แหลมรัง	เพื่อให้ประชาชนได้รับความสะดวกในการเดินทางและขนส่ง	ก่อสร้างถนน คสล. กว้าง ๔ เมตร ยาว ๒,๑๐๐ เมตร หนา ๐.๑๕ เมตร พร้อมลงลูกรังไหล่ทาง	๔,๖๒๐,๐๐๐	๔,๖๒๐,๐๐๐	๔,๖๒๐,๐๐๐	๔,๖๒๐,๐๐๐	ร้อยละหรือจำนวนประชาชนตำบลห้วยแก้วพึงพอใจ	ประชาชนได้รับการบริการสาธารณะที่มีคุณภาพ	กองช่าง/อบจ.พิจิตร
๑๓	ก่อสร้างถนน คสล.สายจากบ้านนางสังวร – สายไฟใหญ่ หมู่ ๗ ต.ห้วยแก้ว	เพื่อให้ประชาชนได้รับความสะดวกในการเดินทางและขนส่ง	ก่อสร้างถนน คสล. กว้าง ๔ เมตร ยาว ๙๓๐ เมตร หนา ๐.๑๕ เมตร พร้อมลงลูกรังไหล่ทาง	๒,๔๒๐,๐๐๐	๒,๔๒๐,๐๐๐	๒,๔๒๐,๐๐๐	๒,๔๒๐,๐๐๐	ร้อยละหรือจำนวนประชาชนตำบลห้วยแก้วพึงพอใจ	ประชาชนได้รับการบริการสาธารณะที่มีคุณภาพ	กองช่าง/อบจ.พิจิตร

รายละเอียดโครงการพัฒนา
แผนพัฒนาท้องถิ่นสี่ปี (พ.ศ.๒๕๖๑ - ๒๕๖๔)
สำหรับ ประธานโครงการพัฒนาองค์การบริหารส่วนจังหวัด
องค์การบริหารส่วนตำบลห้วยแก้ว

ยุทธศาสตร์จังหวัดพิจิตร ที่ ๓ การเสริมสร้างสังคมคุณภาพสันติสุขอย่างยั่งยืน

ยุทธศาสตร์การพัฒนาของ อปท. ในเขตจังหวัดที่ ๓ การเสริมสร้างสังคมและคุณภาพชีวิตตามแนวทางเศรษฐกิจพอเพียงอย่างยั่งยืน

๑. ยุทธศาสตร์การพัฒนาปรับปรุงด้านโครงสร้างพื้นฐาน

๑.๑ แผนงานเคหะและชุมชน

ที่	โครงการ	วัตถุประสงค์	เป้าหมาย (ผลผลิตของโครงการ)	งบประมาณและที่มา				ตัวชี้วัด (KPI)	ผลลัพธ์ที่คาดว่าจะได้รับ	หน่วยงาน รับผิดชอบหลัก
				๒๕๖๑ (บาท)	๒๕๖๒ (บาท)	๒๕๖๓ (บาท)	๒๕๖๔ (บาท)			
๑๔	ก่อสร้างถนน คสล.สายนา นายแกะ-หนองบัวน้อย -หมู่ ๗ ต.ห้วยแก้ว	เพื่อให้ประชาชนได้รับ ความสะดวกในการ เดินทางและขนส่ง	ก่อสร้างถนน คสล. กว้าง ๔ เมตร ยาว ๑,๙๐๐ เมตร หนา ๐.๑๕ เมตร พร้อมลงลูกรังไหล่ทาง	๔,๔๐๐,๐๐๐	๔,๔๐๐,๐๐๐	๔,๔๐๐,๐๐๐	๔,๔๐๐,๐๐๐	ร้อยละหรือ จำนวน ประชาชนตำบล ห้วยแก้วพึง พอใจ	ประชาชนได้รับ การบริการ สาธารณะที่มี คุณภาพ	กองช่าง/อบจ. พิจิตร
๑๕	ก่อสร้างถนน คสล.สายวัง ปลาทราย - หนองจิกแถว หมู่ ๖ ต.ห้วยแก้ว	เพื่อให้ประชาชนได้รับ ความสะดวกในการ เดินทางและขนส่ง	ก่อสร้างถนน คสล. กว้าง ๔ เมตร ยาว ๒,๔๐๐ เมตร หนา ๐.๑๕ เมตร พร้อมลงลูกรังไหล่ทาง	๖,๑๖๐,๐๐๐	๖,๑๖๐,๐๐๐	๖,๑๖๐,๐๐๐	๖,๑๖๐,๐๐๐	ร้อยละหรือ จำนวน ประชาชนตำบล ห้วยแก้วพึง พอใจ	ประชาชนได้รับ การบริการ สาธารณะที่มี คุณภาพ	กองช่าง/อบจ. พิจิตร
๑๖	ก่อสร้างระบบประปา หมู่บ้านแบบบาดาลขนาด ใหญ่ หมู่ ๒ ต.ห้วยแก้ว	เพื่อให้ประชาชนมี น้ำประปาใช้อย่างทั่วถึง และเพียงพอต่อความ ต้องการ	ก่อสร้างระบบประปาหมู่บ้านแบบบาดาลขนาด ใหญ่ หมู่ ๒ บ้านห้วยแก้ว	๒,๖๔๘,๖๐๐	๒,๖๔๘,๖๐๐	๒,๖๔๘,๖๐๐	๒,๖๔๘,๖๐๐	ประชาชน ร้อย ละ ๑๐๐ ของ หมู่บ้านได้ใช้ ประโยชน์จาก โครงการนี้	ประชาชนมี น้ำประปาใช้ อย่างเพียงพอ	กองช่าง/อบจ. พิจิตร

รายละเอียดโครงการพัฒนา
แผนพัฒนาท้องถิ่นสี่ปี (พ.ศ.๒๕๖๑ - ๒๕๖๔)
สำหรับ ประสานโครงการพัฒนาองค์การบริหารส่วนจังหวัด
องค์การบริหารส่วนตำบลห้วยแก้ว

ยุทธศาสตร์จังหวัดพิจิตร ที่ ๒ การพัฒนาเศรษฐกิจจากฐานการเกษตรและฐานชุมชนที่เข้มแข็ง
ยุทธศาสตร์การพัฒนาของ อปท.ในเขตจังหวัดที่ ๒ การพัฒนาเศรษฐกิจจากฐานการเกษตรและฐานชุมชนที่เข้มแข็ง
๒. ยุทธศาสตร์การพัฒนาด้านการพัฒนาเศรษฐกิจจากฐานการเกษตรและฐานชุมชนที่เข้มแข็ง

๒.๑ แผนงานการเกษตร

ที่	โครงการ	วัตถุประสงค์	เป้าหมาย (ผลผลิตของโครงการ)	งบประมาณและที่มา				ตัวชี้วัด (KPI)	ผลลัพธ์ที่คาดว่าจะได้รับ	หน่วยงาน รับผิดชอบหลัก
				๒๕๖๑ (บาท)	๒๕๖๒ (บาท)	๒๕๖๓ (บาท)	๒๕๖๔ (บาท)			
๑	ขุดลอกบึงคูณ หมู่ ๒ ต. ห้วยแก้ว	เพื่อให้มีแหล่งน้ำเพื่อการเกษตรป้องกันภัยแล้งอุทกภัย	ขุดลอกดินในบึงคูณ รวมปริมาตรดินที่ต้องการขุดลอกทั้งหมด ๒,๒๗๒,๔๘๔ ลูกบาศก์เมตร	๙๐,๒๖๐,๐๐๐	๙๐,๒๖๐,๐๐๐	๙๐,๒๖๐,๐๐๐	๙๐,๒๖๐,๐๐๐	ร้อยละของเกษตรกรมีน้ำใช้เพื่อการเกษตร	เกษตรกรมีน้ำใช้เพื่อการเกษตร	กองช่าง/อบจ. พิจิตร
๒	ขุดลอกคลองสายห้วยตากลม หมู่ ๕ - หมู่ ๒ ต.ห้วยแก้ว	เพื่อให้มีแหล่งน้ำเพื่อการเกษตรป้องกันภัยแล้งอุทกภัย	ขุดลอกคลองสายห้วยตากลม หมู่ ๕ - หมู่ ๒ ขนาดกว้าง ๓๒ เมตร ลึก ๕ เมตร ก้นกว้าง ๑๘ เมตร ยาว ๔,๕๐๐ เมตร	๖,๔๘๐,๐๐๐	๖,๔๘๐,๐๐๐	๖,๔๘๐,๐๐๐	๖,๔๘๐,๐๐๐	ร้อยละของเกษตรกรมีน้ำใช้เพื่อการเกษตร	เกษตรกรมีน้ำใช้เพื่อการเกษตร	กองช่าง/อบจ. พิจิตร
๓	ขุดขยายคลองส่งน้ำสาย สะแหวด-วังพร้าว หมู่ ๕ ต.ห้วยแก้ว	เพื่อให้มีแหล่งน้ำเพื่อการเกษตรป้องกันภัยแล้งอุทกภัย	ขุดลอกขยายคลองส่งน้ำสายสะแหวด-วังพร้าว หมู่ ๕ ต.ห้วยแก้ว	๑,๓๘๖,๐๐๐	๑,๓๘๖,๐๐๐	๑,๓๘๖,๐๐๐	๑,๓๘๖,๐๐๐	ร้อยละของเกษตรกรมีน้ำใช้เพื่อการเกษตร	เกษตรกรมีน้ำใช้เพื่อการเกษตร	กองช่าง/อบจ. พิจิตร
๔	ขุดอ่างเก็บน้ำบ้านหนองหวาย หมู่ ๗ ต. ห้วยแก้ว	เพื่อให้มีแหล่งน้ำเพื่อการเกษตรป้องกันภัยแล้งอุทกภัย	ขุดอ่างเก็บน้ำบ้านหนองหวาย หมู่ ๗ ต.ห้วยแก้ว ขนาด ๕ ไร่ ลึก ๕ เมตร พร้อมขนย้ายดิน	๑,๖๐๐,๐๐๐	๑,๖๐๐,๐๐๐	๑,๖๐๐,๐๐๐	๑,๖๐๐,๐๐๐	ร้อยละของเกษตรกรมีน้ำใช้เพื่อการเกษตร	เกษตรกรมีน้ำใช้เพื่อการเกษตร	กองช่าง/อบจ. พิจิตร
๕	ขุดลอกคลองทำเป็นอ่างเก็บน้ำแก้มลิงในคลองห้วยแก้ว หมู่ ๒ ต.ห้วยแก้ว	เพื่อให้มีแหล่งน้ำเพื่อการเกษตรป้องกันภัยแล้งอุทกภัย	ขุดลอกคลองทำเป็นอ่างเก็บน้ำแก้มลิงในคลองห้วยแก้ว หมู่ ๒ ต.ห้วยแก้ว	๑,๕๐๐,๐๐๐	๑,๕๐๐,๐๐๐	๑,๕๐๐,๐๐๐	๑,๕๐๐,๐๐๐	ร้อยละของเกษตรกรมีน้ำใช้เพื่อการเกษตร	เกษตรกรมีน้ำใช้เพื่อการเกษตร	กองช่าง/อบจ. พิจิตร

รายละเอียดโครงการพัฒนา
แผนพัฒนาท้องถิ่นสี่ปี (พ.ศ.๒๕๖๑ - ๒๕๖๔)
สำหรับ ประสานโครงการพัฒนาองค์การบริหารส่วนจังหวัด
องค์การบริหารส่วนตำบลห้วยแก้ว

ยุทธศาสตร์จังหวัดที่ ๓ การเสริมสร้างสังคมคุณภาพสันติสุขอย่างยั่งยืน

ยุทธศาสตร์การพัฒนาขององค์กรปกครองส่วนท้องถิ่นในเขตจังหวัดที่ ๓ การเสริมสร้างสังคมและคุณภาพชีวิตตามแนวทางเศรษฐกิจพอเพียงอย่างยั่งยืน

๓. ยุทธศาสตร์การพัฒนาด้านการเสริมสร้างสังคมและคุณภาพชีวิตตามแนวทางเศรษฐกิจพอเพียงอย่างยั่งยืน

๓.๑ แผนงานสร้างความเข้มแข็งของชุมชน

ที่	โครงการ	วัตถุประสงค์	เป้าหมาย (ผลผลิตของโครงการ)	งบประมาณและที่มา				ตัวชี้วัด (KPI)	ผลลัพธ์ที่ คาดว่าจะได้รับ	หน่วยงาน รับผิดชอบ หลัก
				๒๕๖๑ (บาท)	๒๕๖๒ (บาท)	๒๕๖๓ (บาท)	๒๕๖๔ (บาท)			
๑	โครงการจัดซื้อรถพยาบาล ฉุกเฉิน (รถ EMS) ต.ห้วย แก้ว	เพื่อช่วยเหลือผู้ป่วยกรณีเกิด เหตุฉุกเฉิน	จัดซื้อรถพยาบาลฉุกเฉิน (รถ Ems) พร้อมอุปกรณ์การ ช่วยชีวิตประจำ ต.ห้วยแก้ว	๑,๓๐๐,๐๐๐	๑,๓๐๐,๐๐๐	๑,๓๐๐,๐๐๐	๑,๓๐๐,๐๐๐	ร้อยละของ ประชาชนมี ความพึงพอใจ	ประชาชนได้รับ ประโยชน์จาก โครงการนี้	สำนักปลัด

รายละเอียดโครงการพัฒนา
แผนพัฒนาท้องถิ่นสี่ปี (พ.ศ.๒๕๖๑ - ๒๕๖๔)
สำหรับ ประธานโครงการพัฒนาองค์การบริหารส่วนจังหวัด
องค์การบริหารส่วนตำบลห้วยแก้ว

ยุทธศาสตร์จังหวัดที่ ๔ การพัฒนาขีดความสามารถทางการบริหารและบริการสู่สากล

ยุทธศาสตร์การพัฒนาขององค์รปกครองส่วนท้องถิ่นในเขตจังหวัดที่ ๔ การพัฒนาขีดความสามารถทางการบริหารและบริการสู่สากล

๔. ยุทธศาสตร์การพัฒนาด้านการพัฒนาขีดความสามารถทางการบริหารและบริการสู่สากล

๔.๑ แผนงานการบริหารงานทั่วไป

ที่	โครงการ	วัตถุประสงค์	เป้าหมาย (ผลผลิตของโครงการ)	งบประมาณและที่มา				ตัวชี้วัด (KPI)	ผลลัพธ์ที่ คาดว่าจะได้รับ	หน่วยงาน รับผิดชอบหลัก
				๒๕๖๑ (บาท)	๒๕๖๒ (บาท)	๒๕๖๓ (บาท)	๒๕๖๔ (บาท)			
๑	โครงการก่อสร้างอาคาร เอนกประสงค์ ๒ ชั้น อบต. ห้วยแก้ว	เพื่อใช้สำหรับกิจกรรมต่างๆที่ เกี่ยวกับการให้บริการ ประชาชน	ก่อสร้างอาคารเอนกประสงค์ ๒ ชั้น อบต.ห้วยแก้ว	๕,๕๔๐,๐๐๐	๕,๕๔๐,๐๐๐	๕,๕๔๐,๐๐๐	๕,๕๔๐,๐๐๐	ร้อยละของ ประชาชนมีความพึงพอใจ	ประชาชนได้รับ ประโยชน์จาก โครงการนี้	สำนักปลัด

รายละเอียดโครงการพัฒนา
แผนพัฒนาท้องถิ่นสี่ปี (พ.ศ.๒๕๖๑ - ๒๕๖๔)
สำหรับ ประสานโครงการจังหวัด
องค์การบริหารส่วนตำบลห้วยแก้ว

ยุทธศาสตร์จังหวัดพิจิตร ที่ ๓ การเสริมสร้างสังคมคุณภาพสันติสุขอย่างยั่งยืน

ยุทธศาสตร์การพัฒนาของ อปท. ในเขตจังหวัดที่ ๓ การเสริมสร้างสังคมและคุณภาพชีวิตตามแนวทางเศรษฐกิจพอเพียงอย่างยั่งยืน

๑. ยุทธศาสตร์การพัฒนาปรับปรุงด้านโครงสร้างพื้นฐาน

๑.๑ แผนงานเคหะและชุมชน

ที่	โครงการ	วัตถุประสงค์	เป้าหมาย (ผลผลิตของโครงการ)	งบประมาณและที่มา				ตัวชี้วัด (KPI)	ผลลัพธ์ที่คาดว่าจะได้รับ	หน่วยงาน รับผิดชอบหลัก
				๒๕๖๑ (บาท)	๒๕๖๒ (บาท)	๒๕๖๓ (บาท)	๒๕๖๔ (บาท)			
๑	โครงการก่อสร้างถนน คสล. สายเอเชีย ๑๑๗ ถึง ทุ่งสามบาท หมู่ ๑ ต.ห้วยแก้ว	เพื่อให้ประชาชนได้รับความสะดวกในการเดินทางและขนส่ง	ก่อสร้างถนน คสล. กว้าง ๔ เมตร ยาว ๑,๙๐๐ เมตร หนา ๐.๑๕ เมตร พร้อมลงลูกรังไหล่ทาง	๔,๙๓๔,๐๐๐	๔,๙๓๔,๐๐๐	๔,๙๓๔,๐๐๐	๔,๙๓๔,๐๐๐	ร้อยละหรือจำนวนประชาชนตำบลห้วยแก้วพึงพอใจ	ประชาชนได้รับการบริการสาธารณะที่มีคุณภาพ	กองช่าง/อบจ. พิจิตร
๒	โครงการก่อสร้างถนน คสล. สายเอเชีย - บึงเต่า หมู่ ๑ ต.ห้วยแก้ว	เพื่อให้ประชาชนได้รับความสะดวกในการเดินทางและขนส่ง	ก่อสร้างถนน คสล. กว้าง ๔ เมตร ยาว ๑,๐๐๐ เมตร หนา ๐.๑๕ เมตร พร้อมลงลูกรังไหล่ทาง	๒,๒๐๐,๐๐๐	๒,๒๐๐,๐๐๐	๒,๒๐๐,๐๐๐	๒,๒๐๐,๐๐๐	ร้อยละหรือจำนวนประชาชนตำบลห้วยแก้วพึงพอใจ	ประชาชนได้รับการบริการสาธารณะที่มีคุณภาพ	กองช่าง/อบจ. พิจิตร
๓	ก่อสร้างถนน คสล. สายมาบแพบ-ปตท.๕ หมู่ ๑ ต.ห้วยแก้ว	เพื่อให้ประชาชนได้รับความสะดวกในการเดินทางและขนส่ง	ก่อสร้างถนน คสล. กว้าง ๔ เมตร ยาว ๑,๕๐๐ เมตร หนา ๐.๑๕ เมตร พร้อมลงลูกรังไหล่ทาง	๓,๘๙๕,๐๐๐	๓,๘๙๕,๐๐๐	๓,๘๙๕,๐๐๐	๓,๘๙๕,๐๐๐	ร้อยละหรือจำนวนประชาชนตำบลห้วยแก้วพึงพอใจ	ประชาชนได้รับการบริการสาธารณะที่มีคุณภาพ	กองช่าง/อบจ. พิจิตร
๔	โครงการก่อสร้างถนน คสล. สายรอบบึงคุณ หมู่ ๒ ต.ห้วยแก้ว	เพื่อให้ประชาชนได้รับความสะดวกในการเดินทางและขนส่ง	ก่อสร้างถนน คสล. กว้าง ๔ เมตร ยาว ๓,๒๐๐ เมตร หนา ๐.๑๕ เมตร พร้อมลงลูกรังไหล่ทาง	๙,๒๕๕,๐๐๐	๙,๒๕๕,๐๐๐	๙,๒๕๕,๐๐๐	๙,๒๕๕,๐๐๐	ร้อยละหรือจำนวนประชาชนตำบลห้วยแก้วพึงพอใจ	ประชาชนได้รับการบริการสาธารณะที่มีคุณภาพ	กองช่าง/อบจ. พิจิตร

รายละเอียดโครงการพัฒนา
 แผนพัฒนาท้องถิ่นสี่ปี (พ.ศ.๒๕๖๑ - ๒๕๖๔)
 สำหรับ ประสานโครงการจังหวัด
 องค์การบริหารส่วนตำบลห้วยแก้ว

ยุทธศาสตร์จังหวัดพิจิตร ที่ ๓ การเสริมสร้างสังคมคุณภาพสันติสุขอย่างยั่งยืน

ยุทธศาสตร์การพัฒนาของ อปท. ในเขตจังหวัดที่ ๓ การเสริมสร้างสังคมและคุณภาพชีวิตตามแนวทางเศรษฐกิจพอเพียงอย่างยั่งยืน

๑. ยุทธศาสตร์การพัฒนาปรับปรุงด้านโครงสร้างพื้นฐาน

๑.๑ แผนงานเคหะและชุมชน

ที่	โครงการ	วัตถุประสงค์	เป้าหมาย (ผลผลิตของโครงการ)	งบประมาณและที่มา				ตัวชี้วัด (KPI)	ผลลัพธ์ที่คาดว่าจะได้รับ	หน่วยงาน รับผิดชอบหลัก
				๒๕๖๑ (บาท)	๒๕๖๒ (บาท)	๒๕๖๓ (บาท)	๒๕๖๔ (บาท)			
๕	ก่อสร้างถนน คสล.สายคอนกลาง - ที่ว่าการอำเภอเบ็ญจนาสาร หมู่ ๒ ต.ห้วยแก้ว	เพื่อให้ประชาชนได้รับความสะดวกในการเดินทางและขนส่ง	ก่อสร้างถนน คสล. ช่วงที่ ๑ กว้าง ๔ เมตร ยาว ๑๒๗ เมตร ช่วงที่ ๒ กว้าง ๓.๕๐ เมตร ยาว ๒๖๔ เมตร ช่วงที่ ๓ กว้าง ๓ เมตร ยาว ๓๐.๗๐ เมตร ช่วงที่ ๔ กว้าง ๔ เมตร ยาว ๙๕๐ เมตรหนา ๐.๑๕ เมตร พร้อมลงลูกรังไหล่ทาง	๑,๓๗๑,๐๐๐	๑,๓๗๑,๐๐๐	๑,๓๗๑,๐๐๐	๑,๓๗๑,๐๐๐	ร้อยละหรือจำนวนประชาชนตำบลห้วยแก้วพึงพอใจ	ประชาชนได้รับการบริการสาธารณะที่มีคุณภาพ	กองช่าง/อบจ.พิจิตร
๖	ก่อสร้างถนน คสล.สายประตูน้ำ-ปตท.๕ หมู่ ๒ ต.ห้วยแก้ว	เพื่อให้ประชาชนได้รับความสะดวกในการเดินทางและขนส่ง	ก่อสร้างถนน คสล. กว้าง ๔ เมตร ยาว ๔,๒๐๐ เมตร หนา ๐.๑๕ เมตร พร้อมลงลูกรังไหล่ทาง	๙,๒๕๕,๐๐๐	๙,๒๕๕,๐๐๐	๙,๒๕๕,๐๐๐	๙,๒๕๕,๐๐๐	ร้อยละหรือจำนวนประชาชนตำบลห้วยแก้วพึงพอใจ	ประชาชนได้รับการบริการสาธารณะที่มีคุณภาพ	กองช่าง/อบจ.พิจิตร
๗	โครงการก่อสร้างถนน คสล.สายดงยาง - ร้านมาตาม หมู่ ๓ ต.ห้วยแก้ว	เพื่อให้ประชาชนได้รับความสะดวกในการเดินทางและขนส่ง	ก่อสร้างถนน คสล. กว้าง ๔ เมตร ยาว ๒,๕๐๐ เมตร หนา ๐.๑๕ เมตร พร้อมลงลูกรังไหล่ทาง	๔,๑๐๐,๐๐๐	๔,๑๐๐,๐๐๐	๔,๑๐๐,๐๐๐	๔,๑๐๐,๐๐๐	ร้อยละหรือจำนวนประชาชนตำบลห้วยแก้วพึงพอใจ	ประชาชนได้รับการบริการสาธารณะที่มีคุณภาพ	กองช่าง/อบจ.พิจิตร

รายละเอียดโครงการพัฒนา
แผนพัฒนาท้องถิ่นสี่ปี (พ.ศ.๒๕๖๑ - ๒๕๖๔)
สำหรับ ประสานโครงการจังหวัด
องค์การบริหารส่วนตำบลห้วยแก้ว

ยุทธศาสตร์จังหวัดพิจิตร ที่ ๓ การเสริมสร้างสังคมคุณภาพสันติสุขอย่างยั่งยืน

ยุทธศาสตร์การพัฒนาของ อปท. ในเขตจังหวัดที่ ๓ การเสริมสร้างสังคมและคุณภาพชีวิตตามแนวทางเศรษฐกิจพอเพียงอย่างยั่งยืน

๑. ยุทธศาสตร์การพัฒนาปรับปรุงด้านโครงสร้างพื้นฐาน

๑.๑ แผนงานเคหะและชุมชน

ที่	โครงการ	วัตถุประสงค์	เป้าหมาย (ผลผลิตของโครงการ)	งบประมาณและที่มา				ตัวชี้วัด (KPI)	ผลลัพธ์ที่คาดว่าจะได้รับ	หน่วยงาน รับผิดชอบหลัก
				๒๕๖๑ (บาท)	๒๕๖๒ (บาท)	๒๕๖๓ (บาท)	๒๕๖๔ (บาท)			
๘	ก่อสร้าง ถนน คสล. หมู่ ๓ บ้านบึงปลิง สายบึงปลิง หมู่ ๓ - วังตะโกก หมู่ ๘ ต.ห้วยแก้ว	เพื่อให้ประชาชนได้รับความสะดวกในการเดินทางและขนส่ง	ก่อสร้าง ถนน คสล. สายบึงปลิง หมู่ ๓ - วังตะโกก หมู่ ๘ ระยะทางยาว ๒,๐๐๐ เมตร กว้าง ๔ เมตร พร้อมลงลูกรังไหล่ทาง	๓,๙๕๐,๐๐๐	๓,๙๕๐,๐๐๐	๓,๙๕๐,๐๐๐	๓,๙๕๐,๐๐๐	ร้อยละหรือจำนวนประชาชนตำบลห้วยแก้วพึงพอใจ	ประชาชนได้รับการบริการสาธารณะที่มีคุณภาพ	กองช่าง/อบจ. พิจิตร
๙	โครงการก่อสร้างถนน คสล. สายหนองบัวคำ หมู่ ๔ - วังตะโกก หมู่ ๘ ต.ห้วยแก้ว	เพื่อให้ประชาชนได้รับความสะดวกในการเดินทางและขนส่ง	ก่อสร้างถนน คสล. กว้าง ๔ เมตร ยาว ๔๑๗ เมตร หนา ๐.๑๕ เมตร พร้อมลงลูกรังไหล่ทาง	๑,๐๘๒,๐๐๐	๑,๐๘๒,๐๐๐	๑,๐๘๒,๐๐๐	๑,๐๘๒,๐๐๐	ร้อยละหรือจำนวนประชาชนตำบลห้วยแก้วพึงพอใจ	ประชาชนได้รับการบริการสาธารณะที่มีคุณภาพ	กองช่าง/อบจ. พิจิตร
๑๐	ก่อสร้างถนน คสล.สายท้ายบ้าน-ดงตาอูน หมู่ ๓ ต.ห้วยแก้ว	เพื่อให้ประชาชนได้รับความสะดวกในการเดินทางและขนส่ง	ก่อสร้างถนน คสล. กว้าง ๔ เมตร ยาว ๑,๕๐๐ เมตร หนา ๐.๑๕ เมตร พร้อมลงลูกรังไหล่ทาง	๓,๘๙๕,๐๐๐	๓,๘๙๕,๐๐๐	๓,๘๙๕,๐๐๐	๓,๘๙๕,๐๐๐	ร้อยละหรือจำนวนประชาชนตำบลห้วยแก้วพึงพอใจ	ประชาชนได้รับการบริการสาธารณะที่มีคุณภาพ	กองช่าง/อบจ. พิจิตร

รายละเอียดโครงการพัฒนา
แผนพัฒนาท้องถิ่นสี่ปี (พ.ศ.๒๕๖๑ - ๒๕๖๔)
สำหรับ ประสานโครงการจังหวัด
องค์การบริหารส่วนตำบลห้วยแก้ว

ยุทธศาสตร์จังหวัดพิจิตร ที่ ๓ การเสริมสร้างสังคมคุณภาพสันติสุขอย่างยั่งยืน

ยุทธศาสตร์การพัฒนาของ อปท. ในเขตจังหวัดที่ ๓ การเสริมสร้างสังคมและคุณภาพชีวิตตามแนวทางเศรษฐกิจพอเพียงอย่างยั่งยืน

๑. ยุทธศาสตร์การพัฒนาปรับปรุงด้านโครงสร้างพื้นฐาน

๑.๑ แผนงานเคหะและชุมชน

ที่	โครงการ	วัตถุประสงค์	เป้าหมาย (ผลผลิตของโครงการ)	งบประมาณและที่มา				ตัวชี้วัด (KPI)	ผลลัพธ์ที่คาดว่าจะได้รับ	หน่วยงาน รับผิดชอบหลัก
				๒๕๖๑ (บาท)	๒๕๖๒ (บาท)	๒๕๖๓ (บาท)	๒๕๖๔ (บาท)			
๑๑	ก่อสร้างถนน คสล.สายคัน คลองห้วยแก้วจากศาลเจ้า พ่อ-สะพานห้วยแก้ว หมู่ ๔ ต.ห้วยแก้ว	เพื่อให้ประชาชนได้รับ ความสะดวกในการ เดินทางและขนส่ง	ก่อสร้าง ถนน คสล. กว้าง ๔ เมตร ยาว ๕๖๐ เมตร หนา ๐.๑๕ เมตร พร้อมลงลูกรังไหล่ทาง	๑,๒๓๒,๐๐๐	๑,๒๓๒,๐๐๐	๑,๒๓๒,๐๐๐	๑,๒๓๒,๐๐๐	ร้อยละหรือ จำนวน ประชาชนตำบล ห้วยแก้วพึง พอใจ	ประชาชนได้รับ การบริการ สาธารณะที่มี คุณภาพ	กองช่าง/อบจ. พิจิตร
๑๒	ก่อสร้างถนน คสล.หมู่ ๕ ต. ห้วยแก้วสายหลังโรงเรียน บ้านวังพร้าว-เชื่อมต่อเขต บ้านทุ่งพิก ต.แหลมรัง	เพื่อให้ประชาชนได้รับ ความสะดวกในการ เดินทางและขนส่ง	ก่อสร้างถนน คสล. กว้าง ๔ เมตร ยาว ๒,๑๐๐ เมตร หนา ๐.๑๕ เมตร พร้อมลงลูกรังไหล่ทาง	๔,๖๒๐,๐๐๐	๔,๖๒๐,๐๐๐	๔,๖๒๐,๐๐๐	๔,๖๒๐,๐๐๐	ร้อยละหรือ จำนวน ประชาชนตำบล ห้วยแก้วพึง พอใจ	ประชาชนได้รับ การบริการ สาธารณะที่มี คุณภาพ	กองช่าง/อบจ. พิจิตร
๑๓	ก่อสร้างถนน คสล.สายจาก บ้านนางสังวร - สายไฟใหญ่ หมู่ ๗ ต.ห้วยแก้ว	เพื่อให้ประชาชนได้รับ ความสะดวกในการ เดินทางและขนส่ง	ก่อสร้างถนน คสล. กว้าง ๔ เมตร ยาว ๔๓๐ เมตร หนา ๐.๑๕ เมตร พร้อมลงลูกรังไหล่ทาง	๒,๔๒๐,๐๐๐	๒,๔๒๐,๐๐๐	๒,๔๒๐,๐๐๐	๒,๔๒๐,๐๐๐	ร้อยละหรือ จำนวน ประชาชนตำบล ห้วยแก้วพึง พอใจ	ประชาชนได้รับ การบริการ สาธารณะที่มี คุณภาพ	กองช่าง/อบจ. พิจิตร

รายละเอียดโครงการพัฒนา
 แผนพัฒนาท้องถิ่นสี่ปี (พ.ศ.๒๕๖๑ - ๒๕๖๔)
 สำหรับ ประสานโครงการจังหวัด
 องค์การบริหารส่วนตำบลห้วยแก้ว

ยุทธศาสตร์จังหวัดพิจิตร ที่ ๓ การเสริมสร้างสังคมคุณภาพสันติสุขอย่างยั่งยืน
 ยุทธศาสตร์การพัฒนาของ อปท. ในเขตจังหวัดที่ ๓ การเสริมสร้างสังคมและคุณภาพชีวิตตามแนวทางเศรษฐกิจพอเพียงอย่างยั่งยืน

๑. ยุทธศาสตร์การพัฒนาปรับปรุงด้านโครงสร้างพื้นฐาน

๑.๑ แผนงานเคหะและชุมชน

ที่	โครงการ	วัตถุประสงค์	เป้าหมาย (ผลผลิตของโครงการ)	งบประมาณและที่มา				ตัวชี้วัด (KPI)	ผลลัพธ์ที่คาดว่าจะได้รับ	หน่วยงาน รับผิดชอบหลัก
				๒๕๖๑ (บาท)	๒๕๖๒ (บาท)	๒๕๖๓ (บาท)	๒๕๖๔ (บาท)			
๑๔	ก่อสร้างถนน คสล.สายนา นายเกษ-หนองบัวน้อย -หมู่ ๗ ต.ห้วยแก้ว	เพื่อให้ประชาชนได้รับ ความสะดวกในการ เดินทางและขนส่ง	ก่อสร้างถนน คสล. กว้าง ๔ เมตร ยาว ๑,๙๐๐ เมตร หนา ๐.๑๕ เมตร พร้อมลงลูกรังไหล่ทาง	๔,๔๐๐,๐๐๐	๔,๔๐๐,๐๐๐	๔,๔๐๐,๐๐๐	๔,๔๐๐,๐๐๐	ร้อยละหรือ จำนวน ประชาชนตำบล ห้วยแก้วพึง พอใจ	ประชาชนได้รับ การบริการ สาธารณะที่มี คุณภาพ	กองช่าง/อบจ. พิจิตร
๑๕	ก่อสร้างถนน คสล.สายวัง ปลาทราย - หนองจิกแถว หมู่ ๖ ต.ห้วยแก้ว	เพื่อให้ประชาชนได้รับ ความสะดวกในการ เดินทางและขนส่ง	ก่อสร้างถนน คสล. กว้าง ๔ เมตร ยาว ๒,๔๐๐ เมตร หนา ๐.๑๕ เมตร พร้อมลงลูกรังไหล่ทาง	๖,๑๖๐,๐๐๐	๖,๑๖๐,๐๐๐	๖,๑๖๐,๐๐๐	๖,๑๖๐,๐๐๐	ร้อยละหรือ จำนวน ประชาชนตำบล ห้วยแก้วพึง พอใจ	ประชาชนได้รับ การบริการ สาธารณะที่มี คุณภาพ	กองช่าง/อบจ. พิจิตร
๑๖	ก่อสร้างระบบประปา หมู่บ้านแบบบาดาลขนาด ใหญ่ หมู่ ๒ ต.ห้วยแก้ว	เพื่อให้ประชาชนมี น้ำประปาใช้อย่างทั่วถึง และเพียงพอต่อความ ต้องการ	ก่อสร้างระบบประปาหมู่บ้านแบบบาดาลขนาด ใหญ่ หมู่ ๒ บ้านห้วยแก้ว	๒,๖๔๘,๖๐๐	๒,๖๔๘,๖๐๐	๒,๖๔๘,๖๐๐	๒,๖๔๘,๖๐๐	ประชาชน ร้อย ละ ๑๐๐ ของ หมู่บ้านได้ใช้ ประโยชน์จาก โครงการนี้	ประชาชนมี น้ำประปาใช้ อย่างเพียงพอ	กองช่าง/อบจ. พิจิตร

รายละเอียดโครงการพัฒนา
แผนพัฒนาท้องถิ่นสี่ปี (พ.ศ.๒๕๖๑ - ๒๕๖๔)
สำหรับ ประสานโครงการจังหวัด
องค์การบริหารส่วนตำบลห้วยแก้ว

ยุทธศาสตร์จังหวัดพิจิตร ที่ ๒ การพัฒนาเศรษฐกิจจากฐานการเกษตรและฐานชุมชนที่เข้มแข็ง
ยุทธศาสตร์การพัฒนาของ อปท.ในเขตจังหวัดที่ ๒ การพัฒนาเศรษฐกิจจากฐานการเกษตรและฐานชุมชนที่เข้มแข็ง
๒. ยุทธศาสตร์การพัฒนาด้านการพัฒนาเศรษฐกิจจากฐานการเกษตรและฐานชุมชนที่เข้มแข็ง

๒.๑ แผนงานการเกษตร

ที่	โครงการ	วัตถุประสงค์	เป้าหมาย (ผลผลิตของโครงการ)	งบประมาณและที่มา				ตัวชี้วัด (KPI)	ผลลัพธ์ที่คาดว่าจะได้รับ	หน่วยงาน รับผิดชอบหลัก
				๒๕๖๑ (บาท)	๒๕๖๒ (บาท)	๒๕๖๓ (บาท)	๒๕๖๔ (บาท)			
๑	ขุดลอกบึงคุณ หมู่ ๒ ต. ห้วยแก้ว	เพื่อให้มีแหล่งน้ำเพื่อการเกษตรป้องกันภัยแล้ง อุทกภัย	ขุดลอกดินในบึงคุณ รวมปริมาตรดิน ที่ต้องการขุดลอกทั้งหมด ๒,๒๗๒,๔๘๔ ลูกบาศก์เมตร	๙๐,๒๖๐,๐๐๐	๙๐,๒๖๐,๐๐๐	๙๐,๒๖๐,๐๐๐	๙๐,๒๖๐,๐๐๐	ร้อยละของ เกษตรกรมีน้ำใช้เพื่อการเกษตร	เกษตรกรมีน้ำใช้เพื่อการเกษตร	กองช่าง/อบจ. พิจิตร
๒	ขุดลอกคลองสายห้วย ตากลม หมู่ ๕ - หมู่ ๒ ต.ห้วยแก้ว	เพื่อให้มีแหล่งน้ำเพื่อการเกษตรป้องกันภัยแล้ง อุทกภัย	ขุดลอกคลองสายห้วยตากลม หมู่ ๕ - หมู่ ๒ ขนาดกว้าง ๓๒ เมตร ลึก ๕ เมตร ก้นกว้าง ๑๘ เมตร ยาว ๔,๕๐๐ เมตร	๖,๔๘๐,๐๐๐	๖,๔๘๐,๐๐๐	๖,๔๘๐,๐๐๐	๖,๔๘๐,๐๐๐	ร้อยละของ เกษตรกรมีน้ำใช้เพื่อการเกษตร	เกษตรกรมีน้ำใช้เพื่อการเกษตร	กองช่าง/อบจ. พิจิตร
๓	ขุดขยายคลองส่งน้ำสาย สะแหวด-วังพร้าว หมู่ ๕ ต.ห้วยแก้ว	เพื่อให้มีแหล่งน้ำเพื่อการเกษตรป้องกันภัยแล้ง อุทกภัย	ขุดลอกขยายคลองส่งน้ำสายสะแหวด-วังพร้าว หมู่ ๕ ต.ห้วยแก้ว	๑,๓๘๖,๐๐๐	๑,๓๘๖,๐๐๐	๑,๓๘๖,๐๐๐	๑,๓๘๖,๐๐๐	ร้อยละของ เกษตรกรมีน้ำใช้เพื่อการเกษตร	เกษตรกรมีน้ำใช้เพื่อการเกษตร	กองช่าง/อบจ. พิจิตร
๔	ขุดอ่างเก็บน้ำบ้านหนองหวาย หมู่ ๗ ต. ห้วยแก้ว	เพื่อให้มีแหล่งน้ำเพื่อการเกษตรป้องกันภัยแล้ง อุทกภัย	ขุดอ่างเก็บน้ำบ้านหนองหวาย หมู่ ๗ ต.ห้วยแก้ว ขนาด ๕ ไร่ ลึก ๕ เมตร พร้อมขนย้ายดิน	๑,๖๐๐,๐๐๐	๑,๖๐๐,๐๐๐	๑,๖๐๐,๐๐๐	๑,๖๐๐,๐๐๐	ร้อยละของ เกษตรกรมีน้ำใช้เพื่อการเกษตร	เกษตรกรมีน้ำใช้เพื่อการเกษตร	กองช่าง/อบจ. พิจิตร
๕	ขุดลอกคลองทำเป็นอ่างเก็บน้ำแก้มลิงในคลองห้วยแก้ว หมู่ ๒ ต.ห้วยแก้ว	เพื่อให้มีแหล่งน้ำเพื่อการเกษตรป้องกันภัยแล้ง อุทกภัย	ขุดลอกคลองทำเป็นอ่างเก็บน้ำแก้มลิงในคลองห้วยแก้ว หมู่ ๒ ต.ห้วยแก้ว	๑,๕๐๐,๐๐๐	๑,๕๐๐,๐๐๐	๑,๕๐๐,๐๐๐	๑,๕๐๐,๐๐๐	ร้อยละของ เกษตรกรมีน้ำใช้เพื่อการเกษตร	เกษตรกรมีน้ำใช้เพื่อการเกษตร	กองช่าง/อบจ. พิจิตร

รายละเอียดโครงการพัฒนา
แผนพัฒนาท้องถิ่นสี่ปี (พ.ศ.๒๕๖๑ - ๒๕๖๔)
สำหรับ ประสานโครงการจังหวัด

ยุทธศาสตร์จังหวัดที่ ๓ การเสริมสร้างสังคมคุณภาพสันติสุขอย่างยั่งยืน

ยุทธศาสตร์การพัฒนาขององค์กรปกครองส่วนท้องถิ่นในเขตจังหวัดที่ ๓ การเสริมสร้างสังคมและคุณภาพชีวิตตามแนวทางเศรษฐกิจพอเพียงอย่างยั่งยืน

๓. ยุทธศาสตร์การพัฒนาด้านการเสริมสร้างสังคมและคุณภาพชีวิตตามแนวทางเศรษฐกิจพอเพียงอย่างยั่งยืน

๓.๑ แผนงานสร้างความเข้มแข็งของชุมชน

ที่	โครงการ	วัตถุประสงค์	เป้าหมาย (ผลผลิตของโครงการ)	งบประมาณและที่มา				ตัวชี้วัด (KPI)	ผลลัพธ์ที่ คาดว่าจะได้รับ	หน่วยงาน รับผิดชอบหลัก
				๒๕๖๑ (บาท)	๒๕๖๒ (บาท)	๒๕๖๓ (บาท)	๒๕๖๔ (บาท)			
๑	โครงการจัดซื้อรถพยาบาลฉุกเฉิน (รถ EMS) ต.ห้วยแก้ว	เพื่อช่วยเหลือผู้ป่วยกรณีเกิดเหตุฉุกเฉิน	จัดซื้อรถพยาบาลฉุกเฉิน (รถ Ems) พร้อมอุปกรณ์การช่วยชีวิตประจำ ต.ห้วยแก้ว	๑,๓๐๐,๐๐๐	๑,๓๐๐,๐๐๐	๑,๓๐๐,๐๐๐	๑,๓๐๐,๐๐๐	ร้อยละของประชาชนมีความพึงพอใจ	ประชาชนได้รับประโยชน์จากโครงการนี้	สำนักปลัด

รายละเอียดโครงการพัฒนา
แผนพัฒนาท้องถิ่นสี่ปี (พ.ศ.๒๕๖๑ - ๒๕๖๔)
สำหรับ ประสานโครงการจังหวัด
องค์การบริหารส่วนตำบลห้วยแก้ว

ยุทธศาสตร์จังหวัดที่ ๔ การพัฒนาขีดความสามารถทางการบริหารและบริการสู่สากล

ยุทธศาสตร์การพัฒนาขององค์กรปกครองส่วนท้องถิ่นในเขตจังหวัดที่ ๔ การพัฒนาขีดความสามารถทางการบริหารและบริการสู่สากล

๔. ยุทธศาสตร์การพัฒนาด้านการพัฒนาขีดความสามารถทางการบริหารและบริการสู่สากล

๔.๑ แผนงานการบริหารงานทั่วไป

ที่	โครงการ	วัตถุประสงค์	เป้าหมาย (ผลผลิตของโครงการ)	งบประมาณและที่มา				ตัวชี้วัด (KPI)	ผลลัพธ์ที่ คาดว่าจะได้รับ	หน่วยงาน รับผิดชอบ หลัก
				๒๕๖๑ (บาท)	๒๕๖๒ (บาท)	๒๕๖๓ (บาท)	๒๕๖๔ (บาท)			
๑	โครงการก่อสร้างอาคาร เอนกประสงค์ ๒ ชั้น อบต. ห้วยแก้ว	เพื่อใช้สำหรับกิจกรรมต่างๆที่ เกี่ยวกับการให้บริการ ประชาชน	ก่อสร้างอาคารเอนกประสงค์ ๒ ชั้น อบต.ห้วยแก้ว	๕,๕๔๐,๐๐๐	๕,๕๔๐,๐๐๐	๕,๕๔๐,๐๐๐	๕,๕๔๐,๐๐๐	ร้อยละของ ประชาชนมี ความพึงพอใจ	ประชาชนได้รับ ประโยชน์จาก โครงการนี้	สำนักปลัด

บัญชีครุภัณฑ์
แผนพัฒนาท้องถิ่นปี (พ.ศ.๒๕๖๑ - ๒๕๖๔)
องค์การบริหารส่วนตำบลห้วยแก้ว

ที่	แผนงาน	หมวด	ประเภท	วัตถุประสงค์	เป้าหมาย (ผลผลิตของครุภัณฑ์)	งบประมาณและที่ผ่านมา				หน่วยงาน รับผิดชอบ หลัก
						๒๕๖๑ (บาท)	๒๕๖๒ (บาท)	๒๕๖๓ (บาท)	๒๕๖๔ (บาท)	
๑	บริหารงานทั่วไป	ค่าครุภัณฑ์	ครุภัณฑ์สำนักงาน	เพื่อใช้ในการปฏิบัติงานของ กิจการสภา อบต.ห้วยแก้ว	จัดซื้อเก้าอี้จำนวน ๔ ตัว สำหรับห้องประชุมสภา สภา อบต.ห้วยแก้ว	๑๐,๐๐๐	-	-	-	สำนักปลัด
๒	บริหารงานทั่วไป	ค่าครุภัณฑ์	ครุภัณฑ์สำนักงาน	เพื่อใช้ในการปฏิบัติงานของ กิจการสภา อบต.ห้วยแก้ว	จัดซื้อโต๊ะประชุมจำนวน ๒ ตัว สำหรับ ห้องประชุมสภา อบต.ห้วยแก้ว	๗,๖๐๐	-	-	-	สำนักปลัด
๓	บริหารงานทั่วไป	ค่าครุภัณฑ์	ครุภัณฑ์สำนักงาน	เพื่อใช้ในการปฏิบัติงานของ อบต.ห้วยแก้ว	จัดซื้อโฝเดียมทำจากไม้ จำนวน ๑ ตัว	๕,๐๐๐	-	-	-	สำนักปลัด
๔	บริหารงานทั่วไป	ค่าครุภัณฑ์	ครุภัณฑ์โฆษณาและ เผยแพร่	เพื่อใช้ในการปฏิบัติงานของ อบต.ห้วยแก้ว	จัดซื้อเครื่องมัลติมีเดียโปรเจคเตอร์ ระดับ XGA ขนาด ๒,๕๐๐ ANSI Lumens จำนวน ๑ เครื่อง	๒๔,๐๐๐	-	-	-	สำนักปลัด
๕	บริหารงานทั่วไป	ค่าครุภัณฑ์	ครุภัณฑ์โฆษณาและ เผยแพร่	เพื่อใช้ในการปฏิบัติงานของ อบต.ห้วยแก้ว	จัดซื้อจอร์ภาพชนิดมอเตอร์ไฟฟ้า ขนาดเส้นทแยงมุม ๑๕๐ นิ้ว จำนวน ๑ จอ	๒๐,๐๐๐	-	-	-	สำนักปลัด
๖	บริหารงานทั่วไป	ค่าครุภัณฑ์	ครุภัณฑ์คอมพิวเตอร์	เพื่อใช้ในการปฏิบัติงานของ กองคลัง อบต.ห้วยแก้ว	จัดซื้อเครื่องคอมพิวเตอร์สำหรับงาน ประมวลผล จำนวน ๑ เครื่อง	๓๐,๐๐๐	-	-	-	กองคลัง
๗	บริหารงานทั่วไป	ค่าครุภัณฑ์	ครุภัณฑ์คอมพิวเตอร์	เพื่อใช้ในการปฏิบัติงานของ กองคลัง อบต.ห้วยแก้ว	จัดซื้อเครื่องพิมพ์ Multifunction แบบ ฉีดหมึก จำนวน ๑ เครื่อง	๗,๗๐๐	-	-	-	กองคลัง
๘	บริหารงานทั่วไป	ค่าครุภัณฑ์	ครุภัณฑ์คอมพิวเตอร์	เพื่อใช้ในการปฏิบัติงานของ กองคลัง อบต.ห้วยแก้ว	จัดซื้อเครื่องสำรองไฟฟ้าขนาด ๑ kVA จำนวน ๑ เครื่อง	๕,๘๐๐	-	-	-	กองคลัง

บัญชีครุภัณฑ์
แผนพัฒนาท้องถิ่นสี่ปี (พ.ศ.๒๕๖๑ - ๒๕๖๔)
องค์การบริหารส่วนตำบลห้วยแก้ว

ที่	แผนงาน	หมวด	ประเภท	วัตถุประสงค์	เป้าหมาย (ผลผลิตของครุภัณฑ์)	งบประมาณและที่ผ่านมา				หน่วยงาน รับผิดชอบ หลัก
						๒๕๖๑ (บาท)	๒๕๖๒ (บาท)	๒๕๖๓ (บาท)	๒๕๖๔ (บาท)	
๙	เคหะและชุมชน	ค่าครุภัณฑ์	ครุภัณฑ์ไฟฟ้าและ วิทยุ	สำหรับติดตั้งกล่องโทรทัศน์ วงจรปิด ภายในชุมชน	จัดซื้อกล่องโทรทัศน์วงจรปิดชนิด เครือข่าย จำนวน ๑๐ ชุด	๒๒๐,๐๐๐	-	-	-	กองช่าง
๑๐	เคหะและชุมชน	ค่าครุภัณฑ์	ครุภัณฑ์ไฟฟ้าและ วิทยุ	สำหรับติดตั้งกับเครื่องปั๊ม ลมทดแทนของเดิมที่ชำรุด	จัดซื้อมอเตอร์ไฟฟ้า ๑ เฟส ๕ แรงม้า ๒๒๐V	๑๕,๐๐๐	-	-	-	กองช่าง
๑๑	เคหะและชุมชน	ค่าครุภัณฑ์	ครุภัณฑ์คอมพิวเตอร์	เพื่อใช้ในการปฏิบัติงานของ กองช่าง อบต.ห้วยแก้ว	จัดซื้อเครื่องคอมพิวเตอร์สำหรับงาน ประมวลผล จำนวน ๑ เครื่อง	๓๐,๐๐๐	-	-	-	กองช่าง
๑๒	เคหะและชุมชน	ค่าครุภัณฑ์	ครุภัณฑ์คอมพิวเตอร์	เพื่อใช้ในการปฏิบัติงานของ กองช่าง อบต.ห้วยแก้ว	จัดซื้อเครื่องพิมพ์ Multifunction แบบ ฉีดหมึก จำนวน ๑ เครื่อง	๗,๗๐๐	-	-	-	กองช่าง
๑๓	เคหะและชุมชน	ค่าครุภัณฑ์	ครุภัณฑ์คอมพิวเตอร์	เพื่อใช้ในการปฏิบัติงานของ กองช่าง อบต.ห้วยแก้ว	จัดซื้อเครื่องสำรองไฟฟ้าขนาด ๑ kVA จำนวน ๑ เครื่อง	๕,๘๐๐	-	-	-	กองช่าง
๑๔	เคหะและชุมชน	ค่าครุภัณฑ์	ครุภัณฑ์คอมพิวเตอร์	เพื่อใช้ในการปฏิบัติงานของ กองช่าง อบต.ห้วยแก้ว	จัดซื้อเครื่องสำรองไฟฟ้าขนาด ๒ kVA จำนวน ๑ เครื่อง	๑๓,๐๐๐	-	-	-	กองช่าง
๑๕	เคหะและชุมชน	ค่าครุภัณฑ์	ครุภัณฑ์คอมพิวเตอร์	เพื่อใช้ในการปฏิบัติงานของ กองช่าง อบต.ห้วยแก้ว	จัดซื้อเครื่องสำรองไฟฟ้าขนาด ๘๐๐ VA จำนวน ๙ เครื่อง	๒๕,๒๐๐	-	-	-	กองช่าง
๑๖	บริหารงานทั่วไป	ค่าครุภัณฑ์	ครุภัณฑ์สำนักงาน	เพื่อใช้ในการปฏิบัติงานของ พนักงาน อบต.ห้วยแก้ว	จัดซื้อเก้าอี้จำนวน ๔ ตัว สำหรับใช้ในการปฏิบัติงานของพนักงาน อบต.ห้วยแก้ว	-	๑๐,๐๐๐	-	-	สำนักปลัด
๑๗	บริหารงานทั่วไป	ค่าครุภัณฑ์	ครุภัณฑ์คอมพิวเตอร์	เพื่อใช้ในการปฏิบัติงานของ สำหรับสำนักปลัด อบต.ห้วยแก้ว	จัดซื้อเครื่องพิมพ์ Multifunction ชนิด เลเซอร์ ชนิด Led สี จำนวน ๑ เครื่อง	-	๑๗,๐๐๐	-	-	สำนักปลัด

บัญชีครุภัณฑ์
แผนพัฒนาท้องถิ่นสี่ปี (พ.ศ.๒๕๖๑ - ๒๕๖๔)
องค์การบริหารส่วนตำบลห้วยแก้ว

ที่	แผนงาน	หมวด	ประเภท	วัตถุประสงค์	เป้าหมาย (ผลผลิตของครุภัณฑ์)	งบประมาณและที่ผ่านมา				หน่วยงาน รับผิดชอบ หลัก
						๒๕๖๑ (บาท)	๒๕๖๒ (บาท)	๒๕๖๓ (บาท)	๒๕๖๔ (บาท)	
๑๘	บริหารงานทั่วไป	ค่าครุภัณฑ์	ครุภัณฑ์คอมพิวเตอร์	เพื่อใช้ในการปฏิบัติงานของ สำหรับสำนักปลัด อบต.ห้วยแก้ว	จัดซื้อเครื่องพิมพ์ Multifunction แบบฉีดหมึก จำนวน ๑ เครื่อง	-	๗,๙๐๐	-	-	สำนักปลัด
๑๙	บริหารงานทั่วไป	ค่าครุภัณฑ์	ครุภัณฑ์คอมพิวเตอร์	เพื่อใช้ในการปฏิบัติงานของ สำหรับสำนักปลัด,กองคลัง อบต.ห้วยแก้ว	จัดซื้อเครื่องสำรองไฟฟ้าขนาด ๑ kVA จำนวน ๒ เครื่อง	-	๑๑,๘๐๐	-	-	สำนักปลัด, กองคลัง
๒๐	บริหารงานทั่วไป	ค่าครุภัณฑ์	ครุภัณฑ์คอมพิวเตอร์	เพื่อใช้ในการปฏิบัติงานของ สำหรับกองคลัง อบต.ห้วยแก้ว	จัดซื้อเครื่องคอมพิวเตอร์สำหรับ งานประมวลผล จำนวน ๑ เครื่อง	-	๓๐,๐๐๐	-	-	กองคลัง
๒๑	แผนงานการศึกษา	ค่าครุภัณฑ์	ครุภัณฑ์สำนักงาน	เพื่อใช้ในการเรียนการสอนของ ศูนย์พัฒนาเด็กเล็ก อบต.ห้วยแก้ว	จัดซื้อชั้นวางรองเท้าสำหรับใช้ใน ศูนย์พัฒนาเด็กเล็ก อบต.ห้วยแก้ว จำนวน ๑ อัน	-	๖,๐๐๐	-	-	กอง การศึกษา
๒๒	แผนงานการศึกษา	ค่าครุภัณฑ์	ครุภัณฑ์สำนักงาน	เพื่อใช้ในการเรียนการสอนของ ศูนย์พัฒนาเด็กเล็ก อบต.ห้วยแก้ว	จัดซื้อตู้เอนกประสงค์ ๙ ช่อง จำนวน ๑ ตู้	-	๓,๕๐๐	-	-	กอง การศึกษา
๒๓	แผนงานการศึกษา	ค่าครุภัณฑ์	ครุภัณฑ์สำนักงาน	เพื่อใช้ในการเรียนการสอนของ ศูนย์พัฒนาเด็กเล็ก อบต.ห้วยแก้ว	จัดซื้อโทรทัศน์แอลอีดี (LED) แบบ Smart TV จำนวน ๑ เครื่อง	-	๑๐,๕๐๐	-	-	กอง การศึกษา

บัญชีครุภัณฑ์
แผนพัฒนาท้องถิ่นสี่ปี (พ.ศ.๒๕๖๑ - ๒๕๖๔)
องค์การบริหารส่วนตำบลห้วยแก้ว

แบบ ผ.๐๘

ที่	แผนงาน	หมวด	ประเภท	วัตถุประสงค์	เป้าหมาย (ผลผลิตของครุภัณฑ์)	งบประมาณและที่ผ่านมา				หน่วยงาน รับผิดชอบ หลัก
						๒๕๖๑ (บาท)	๒๕๖๒ (บาท)	๒๕๖๓ (บาท)	๒๕๖๔ (บาท)	
๑๘	บริหารงานทั่วไป	ค่าครุภัณฑ์	ครุภัณฑ์คอมพิวเตอร์	เพื่อใช้ในการปฏิบัติงานของ สำหรับสำนักปลัด อบต.ห้วยแก้ว	จัดซื้อเครื่องพิมพ์ Multifunction แบบฉีดหมึก จำนวน ๑ เครื่อง	-	-	๗,๙๐๐	-	สำนักปลัด
๑๙	บริหารงานทั่วไป	ค่าครุภัณฑ์	ครุภัณฑ์คอมพิวเตอร์	เพื่อใช้ในการปฏิบัติงานของ สำหรับสำนักปลัด,กองคลัง อบต.ห้วยแก้ว	จัดซื้อเครื่องสำรองไฟฟ้าขนาด ๑ kVA จำนวน ๒ เครื่อง	-	-	๑๑,๘๐๐	-	สำนักปลัด, กองคลัง
๒๐	เคหะและชุมชน	ค่าครุภัณฑ์	ครุภัณฑ์คอมพิวเตอร์	เพื่อใช้ในการปฏิบัติงานของกอง ช่าง อบต.ห้วยแก้ว	จัดซื้อเครื่องคอมพิวเตอร์สำหรับ งานประมวลผล จำนวน ๑ เครื่อง	-	-	๓๐,๐๐๐	-	กองช่าง
๒๑	เคหะและชุมชน	ค่าครุภัณฑ์	ครุภัณฑ์คอมพิวเตอร์	เพื่อใช้ในการปฏิบัติงานของกอง ช่าง อบต.ห้วยแก้ว	จัดซื้อเครื่องพิมพ์ Multifunction แบบฉีดหมึก จำนวน ๑ เครื่อง	-	-	-	๗,๗๐๐	กองช่าง
๒๒	บริหารงานทั่วไป	ค่าครุภัณฑ์	ครุภัณฑ์คอมพิวเตอร์	เพื่อใช้ในการปฏิบัติงานของกอง คลัง อบต.ห้วยแก้ว	จัดซื้อเครื่องสำรองไฟฟ้าขนาด ๑ kVA จำนวน ๑ เครื่อง	-	-	-	๕,๘๐๐	กองคลัง
๒๓	บริหารงานทั่วไป	ค่าครุภัณฑ์	ครุภัณฑ์คอมพิวเตอร์	เพื่อใช้ในการปฏิบัติงานของ สำหรับสำนักปลัด อบต.ห้วยแก้ว	จัดซื้อเครื่องพิมพ์ Multifunction ชนิดเลเซอร์ ชนิด Led สี จำนวน ๑ เครื่อง	-	-	-	๑๗,๐๐๐	สำนักปลัด

ส่วนที่ ๕

การติดตามและประเมินผล

๑. การติดตามและประเมินผลยุทธศาสตร์

แนวทางการพิจารณาการติดตามและประเมินผลแผนพัฒนาท้องถิ่นตามระเบียบกระทรวงมหาดไทยว่าด้วยการจัดทำแผนพัฒนาขององค์กรปกครองส่วนท้องถิ่น พ.ศ. ๒๕๔๘ (แก้ไขเพิ่มเติม ฉบับที่ ๒ พ.ศ. ๒๕๕๙) เป็นแบบที่กำหนดให้คณะกรรมการติดตามและประเมินผลแผนพัฒนาท้องถิ่น ดำเนินการให้คะแนน ตามเกณฑ์ที่กำหนดไว้ ซึ่งเป็นส่วนหนึ่งของการติดตามและประเมินผลแผนพัฒนา โดยดำเนินการให้แล้วเสร็จภายในหกสิบวัน นับแต่วันที่ประกาศใช้งบประมาณรายจ่าย มีรายละเอียด ดังนี้

๑.แนวทางการพิจารณาการติดตามและประเมินผลยุทธศาสตร์เพื่อความสอดคล้องแผนพัฒนาท้องถิ่นสี่ปี
ประกอบด้วย

๑.๑ ข้อมูลสภาพทั่วไปและข้อมูลพื้นฐานขององค์กรปกครองส่วนท้องถิ่น ๒๐ คะแนน

๑.๒ การวิเคราะห์สถานการณ์และศักยภาพ ๑๕ คะแนน

๑.๓ ยุทธศาสตร์ ๖๕ คะแนน ประกอบด้วย

(๑) ยุทธศาสตร์ขององค์กรปกครองส่วนท้องถิ่น ๑๐ คะแนน

(๒) ยุทธศาสตร์ขององค์กรปกครองส่วนท้องถิ่นในเขตจังหวัด ๑๐ คะแนน

(๓) ยุทธศาสตร์จังหวัด ๑๐ คะแนน

(๔) วิสัยทัศน์ ๕ คะแนน

(๕) กลยุทธ์ ๕ คะแนน

(๖) เป้าประสงค์ของแต่ละประเด็นกลยุทธ์ ๕ คะแนน

(๗) จุดยืนทางยุทธศาสตร์ ๕ คะแนน

(๘) แผนงาน ๕ คะแนน

(๙) ความเชื่อมโยงของยุทธศาสตร์ในภาพรวม ๕ คะแนน

(๑๐) ผลผลิต/โครงการ ๕ คะแนน

คะแนนรวม ๑๐๐ คะแนน เกณฑ์ที่ควรได้เพื่อให้เกิดความสอดคล้องและขับเคลื่อนการ พัฒนาท้องถิ่นขององค์กรปกครองส่วนท้องถิ่น ไม่ควรน้อยกว่าร้อยละ ๘๐ (๘๐ คะแนน)

๒. แนวทางการพิจารณาการติดตามและประเมินผลโครงการเพื่อความสอดคล้องแผนพัฒนาท้องถิ่นสี่ปี
ประกอบด้วย

๒.๑ การสรุปสถานการณ์การพัฒนา ๑๐ คะแนน

๒.๒ การประเมินผลการนำแผนพัฒนาท้องถิ่นสี่ปีไปปฏิบัติในเชิงปริมาณ ๑๐ คะแนน

๒.๓ การประเมินผลการนำแผนพัฒนาท้องถิ่นสี่ปีไปปฏิบัติในเชิงคุณภาพ ๑๐ คะแนน

๒.๔ ยุทธศาสตร์และแผนงาน ๑๐ คะแนน

๒.๕ โครงการพัฒนา ๖๐ คะแนน ประกอบด้วย

(๑) ความชัดเจนของชื่อโครงการ ๕ คะแนน

(๒) กำหนดวัตถุประสงค์สอดคล้องกับโครงการ ๕ คะแนน

(๓) เป้าหมาย (ผลผลิตของโครงการ) มีความชัดเจนนำไปสู่การตั้งงบประมาณได้ถูกต้อง ๕ คะแนน

(๔) โครงการมีความสอดคล้องกับแผนยุทธศาสตร์ชาติ ๒๐ ปี ๕ คะแนน

- (๕) เป้าหมาย (ผลผลิตของโครงการ) มีความสอดคล้องกับแผนพัฒนาเศรษฐกิจและสังคมแห่งชาติ ฉบับที่ ๑๒ ๕ คะแนน
 - (๖) โครงการมีความสอดคล้องกับ Thailand ๔.๐ ๕ คะแนน
 - (๗) โครงการสอดคล้องกับยุทธศาสตร์จังหวัด ๕ คะแนน
 - (๘) โครงการแก้ไขปัญหาความยากจนหรือการเสริมสร้างให้ประเทศชาติมั่นคง มั่งคั่ง ยั่งยืน ภายใต้หลักประชารัฐ ๕ คะแนน
 - (๙) งบประมาณ มีความสอดคล้องกับเป้าหมาย (ผลผลิตของโครงการ) ๕ คะแนน
 - (๑๐) มีการประมาณการราคาถูกต้องตามหลักวิธีการงบประมาณ ๕ คะแนน
 - (๑๑) มีการกำหนดตัวชี้วัด (KPI) และสอดคล้องกับวัตถุประสงค์และผลที่คาดว่าจะได้รับ ๕ คะแนน
 - (๑๒) ผลที่คาดว่าจะได้รับ สอดคล้องกับวัตถุประสงค์ ๕ คะแนน
- คะแนนรวม ๑๐๐ คะแนน เกณฑ์ที่ควรได้เพื่อให้เกิดความสอดคล้องและขับเคลื่อนการพัฒนาท้องถิ่นขององค์กรปกครองส่วนท้องถิ่น ไม่ควรน้อยกว่าร้อยละ ๘๐ (๘๐ คะแนน)

๓. แนวทางการพิจารณาการติดตามและประเมินผลยุทธศาสตร์เพื่อความสอดคล้องแผนพัฒนาท้องถิ่นสี่ปีขององค์กรปกครองส่วนท้องถิ่น ประเด็นการพิจารณา

๑. ข้อมูลสภาพทั่วไปและข้อมูลพื้นฐานขององค์กรปกครองส่วนท้องถิ่น ๒๐
๒. การวิเคราะห์สภาพการณ์และศักยภาพ ๑๕
๓. ยุทธศาสตร์ ประกอบด้วย ๖๕
 - ๓.๑ ยุทธศาสตร์ขององค์กรปกครองส่วนท้องถิ่น (๑๐)
 - ๓.๒ ยุทธศาสตร์ขององค์กรปกครองส่วนท้องถิ่นในเขตจังหวัด (๑๐)
 - ๓.๓ ยุทธศาสตร์จังหวัด (๑๐)
 - ๓.๔ วิสัยทัศน์ (๕)
 - ๓.๕ กลยุทธ์ (๕)
 - ๓.๖ เป้าประสงค์ของแต่ละประเด็นกลยุทธ์ (๕)
 - ๓.๗ จุดยืนทางยุทธศาสตร์ (๕)
 - ๓.๘ แผนงาน (๕)
 - ๓.๙ ความเชื่อมโยงของยุทธศาสตร์ในภาพรวม (๕)
 - ๓.๑๐ ผลผลิต/โครงการ (๕) รวมคะแนน ๑๐๐

๒. การติดตามและประเมินผลโครงการ

องค์การบริหารส่วนตำบลห้วยแก้วใช้การติดตามและประเมินผลโครงการ โดยใช้ตัวแบบวัดผลในเชิงปริมาณและคุณภาพ ตามที่จะกล่าวต่อไปในหัวข้อที่ ๓.๑ และมีหลักการประเมินผลโครงการที่สำคัญ คือ การติดตามและประเมินผลโครงการว่าบรรลุวัตถุประสงค์ที่กำหนดไว้ในโครงการทุกประการหรือไม่อย่างไร

๓. สรุปผลการพัฒนาท้องถิ่นในภาพรวม

๓.๑ การวัดผลในเชิงปริมาณและเชิงคุณภาพ

โดยใช้แบบสำหรับติดตามและประเมินผลเชิงปริมาณและคุณภาพ

- (๑) แบบตัวบ่งชี้การปฏิบัติงาน (Performance Indicators)
- (๒) แบบบัตรคะแนน (Scorecard Model) หรือ Scorecard Model ของ Kaplan & Norton

- (๓) แบบมุ่งวัดผลสัมฤทธิ์ (Result Framework Model (RF))
- (๔) แบบเชิงเหตุผล (Logical Model)
- (๕) แบบวัดกระบวนการปฏิบัติงาน (Process Performance Measurement System (PPMS))
- (๖) แบบการประเมินโดยใช้วิธีการแก้ปัญหาหรือเรียนรู้จากปัญหาที่เกิดขึ้น หรือ Problem-Solving Method

Method

- (๗) แบบการประเมินแบบมีส่วนร่วม (Participatory Method)
- (๘) แบบการประเมินผลกระทบ (Impact Evaluation)
- (๙) แบบการประเมินความเสี่ยง (Risk Assessment Model)
- (๑๐) แบบประเมินตนเอง (Self-Assessment Model)
- (๑๑) แบบอื่นๆ ที่องค์กรปกครองส่วนท้องถิ่นกำหนดขึ้น ทั้งนี้ต้องอยู่ภายใต้กรอบข้อ (๑) –(๑๐) หรือเป็นแบบผสมก็ได้

เชิงปริมาณ (Quantity) เชิงคุณภาพ (Quality) ผลที่ได้จริงๆคืออะไร ค่าใช้จ่าย (Cost) เวลา (Time) เป็นไปตามที่กำหนดไว้หรือไม่

ประชาชนได้ประโยชน์อย่างไรหรือราชการได้ประโยชน์อย่างไร

วัดผลนั้นได้หรือไม่ หรือวัดได้เท่าไร (Key Performance Indicator : KPIs)

ผลกระทบ (Impact)

๔. ข้อเสนอแนะในการจัดทำแผนพัฒนาท้องถิ่นในอนาคต

๔.๑ ผลกระทบนำไปสู่อนาคต (เช่น จะทำ สนับสนุน ส่งเสริม ป้องกัน อย่างไร เป็นต้น)

ในทฤษฎีทางวิชาการการจัดการ ซึ่งว่า องค์กรต่างๆไม่ว่าจะเป็นองค์กรภาครัฐหรือองค์กรภาคเอกชน จะพัฒนา เติบโตและอยู่รอดได้ต้องมีการปรับตัวให้เข้ากับการเปลี่ยนแปลงของสภาพแวดล้อมภายนอก ๔ ประการ (PEST) ตลอดเวลา ซึ่งประกอบไปด้วย

- 1) สิ่งแวดล้อมด้านการเมือง (Political Environment)
- 2) สิ่งแวดล้อมด้านเศรษฐกิจ (Economic Environment)
- 3) สิ่งแวดล้อมด้านสังคม (Social Environment) และ
- 4) สิ่งแวดล้อมด้านวิทยาการใหม่ๆ (Technology)

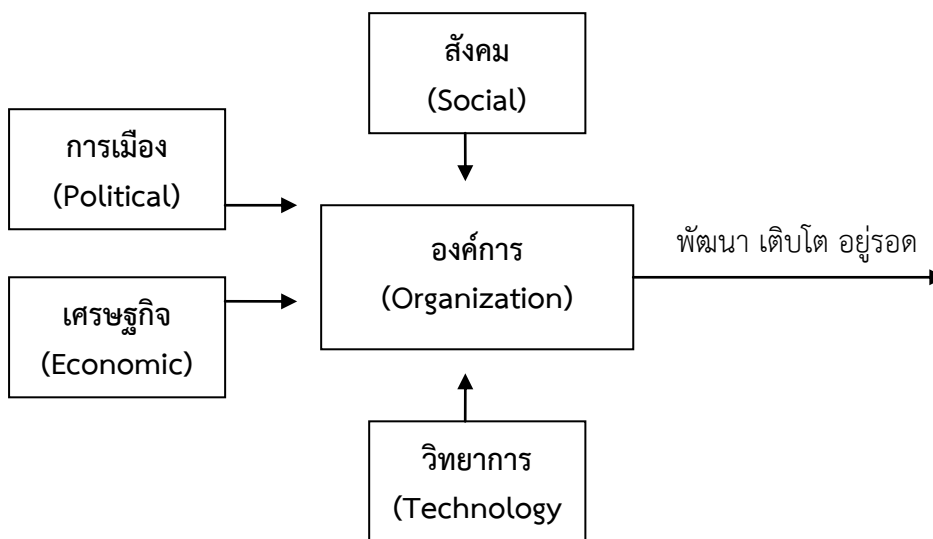

จากแผนภาพ องค์การบริหารส่วนตำบลห้วยแก้ว มีฐานะเป็นองค์กรภาครัฐองค์กรหนึ่ง จึงมีความจำเป็นที่จะต้องมีความสามารถในการปรับตัวให้เข้ากับการเปลี่ยนแปลงของสิ่งแวดล้อมต่างๆ ๔ ประการดังที่กล่าวมาแล้ว เพื่อให้องค์กรพัฒนา เติบโตและอยู่รอดต่อไปได้ วิสัยทัศน์ในการปฏิบัติงานในองค์กรปกครองส่วนท้องถิ่นต้องวิเคราะห์ตามสิ่งแวดล้อมที่จะเปลี่ยนแปลงไปทั้ง ๔ ประการ ดังนี้

๑) การปรับตัวให้เข้ากับการเมือง(Political Environment) ที่เปลี่ยนแปลง

หากกล่าวถึงการปกครองของไทยในปัจจุบัน อาจแบ่งระดับการเมืองออกได้เป็น ๒ ระดับ ได้แก่ การเมืองระดับชาติ และการเมืองระดับท้องถิ่น การเมืองระดับชาติ ได้แก่ การเมืองระดับรัฐบาลสมาชิกสภาผู้แทนราษฎร สมาชิกวุฒิสภา ในส่วนของการเมืองระดับท้องถิ่นนั้นยังสามารถแบ่งแยกย่อยออกได้เป็นหลายประเภท เช่น การเมืองของ อบจ. เทศบาล หรือ อบต. หรือแม้กระทั่งการเมืองในระดับหมู่บ้านที่จะต้องมีการเลือกตั้งผู้ใหญ่บ้านโดยราษฎรในหมู่บ้านนั้นๆ เป็นต้น

ในสภาพข้อเท็จจริงปัจจุบันและผลงานวิจัยต่างๆที่เกี่ยวข้องต่างชี้ว่าการเมืองในระดับชาติ ยังมีอิทธิพลต่อการเมืองในระดับท้องถิ่นอยู่หลายประการ เช่น การเลือกตั้งในระดับท้องถิ่นต้องอาศัยภาพลักษณ์ของพรรคการเมืองระดับชาติเพื่อช่วยในการหาเสียง การให้เงินอุดหนุนเฉพาะกิจจากส่วนกลางมายังองค์กรปกครองส่วนท้องถิ่นโดยเลือกให้เฉพาะท้องถิ่นที่เป็นพรรคพวกเดียวกันกับราชการส่วนกลาง เป็นต้น

ในอนาคต อำนาจหน้าที่และบทบาทของนักการเมืองท้องถิ่นและข้าราชการท้องถิ่นจะเป็นอย่างไร นั้น ส่วนหนึ่งก็ขึ้นอยู่กับสิ่งแวดล้อมทางการเมืองโดยเฉพาะอย่างยิ่งอิทธิพลจากการเมืองระดับชาติซึ่งถ่ายทอดออกมาเป็นนโยบายของรัฐที่มีต่อ อบต. ซึ่งมักสลับสับเปลี่ยนกันเป็น ๒ กรณี กล่าวคือ การรวมอำนาจการปกครอง (Centralization) หรือ การกระจายอำนาจการปกครอง (Decentralization) ดังนั้น ผู้ที่จะปฏิบัติงานใน อบต. จึงจำเป็นที่จะต้องทราบความเคลื่อนไหวของนโยบายรัฐอยู่ตลอดเวลา เพื่อบริหารจัดการ อบต.ให้เข้ากับสภาวะการณ์ดังกล่าวที่เปลี่ยนแปลงอยู่ตลอดเวลา

ในส่วนของปัจจัยการเมืองระดับท้องถิ่นด้วยกันเองนั้น ทุกฝ่ายที่เกี่ยวข้องจะต้องเข้าใจบทบาทหน้าที่ของตนเอง ซึ่งโดยหลักการแล้วการตัดสินใจกำหนดนโยบายควรเป็นหน้าที่ของฝ่ายการเมืองท้องถิ่น ทุกฝ่ายควรต้องรู้ความเคลื่อนไหวและการเปลี่ยนแปลงของการเมืองท้องถิ่นในทุกระดับทั้งระดับ อบจ. เทศบาล อบต. และระดับหมู่บ้าน เพราะการเมืองท้องถิ่นเหล่านี้มีความเชื่อมโยงสัมพันธ์กันและจะต้องมีผลกระทบต่อกันไม่ทางตรงก็ทางอ้อม ข้าราชการท้องถิ่นควรพยายามปรับข้อเท็จจริงในท้องถิ่นให้เข้ากับระเบียบกฎหมายของรัฐ ซึ่งในบางครั้งระเบียบกฎหมายอาจไม่เหมาะสมกับสภาพปัญหาและความต้องการของคนในท้องถิ่นก็ต้องเป็นหน้าที่ของข้าราชการท้องถิ่น ที่จะประยุกต์ใช้กฎหมาย ให้สามารถใช้ได้จริงตามสภาพและบริบทแวดล้อมของท้องถิ่นนั้นๆ จึงจะได้ชื่อว่า เป็นนักบริหารการเปลี่ยนแปลง (Change Agent) อย่างแท้จริง

๒) การปรับตัวเข้ากับเศรษฐกิจ (Economic Environment) ที่เปลี่ยนแปลง

เมื่อสภาพเศรษฐกิจโดยรวมของประเทศไม่ดี ทำให้ประชาชนยากจนเพิ่มขึ้นเป็นสาเหตุของปัญหาอื่นๆที่กระทบต่อ อบต.ตามมา ไม่ว่าจะเป็นปัญหายาเสพติด ปัญหาโสเภณีเด็ก ปัญหาประชาชนเรียกร้องในสิ่งที่สามารถแก้ไขปัญหาเฉพาะหน้ามากกว่าสิ่งที่แก้ไขปัญหาค่อยๆอย่างยั่งยืน เช่น ประเพณีสงกรานต์, เสือกันหนาวฟรี และของฟรีอื่นๆจาก อบต. เป็นต้น ซึ่งสวนทางกับระเบียบกฎหมายและการตรวจสอบอย่างเข้มข้นของสำนักงานตรวจเงินแผ่นดิน ที่พยายามจำกัดขอบเขตการตัดสินใจขององค์กรปกครองส่วนท้องถิ่นในเรื่องของการแจกของให้แก่ราษฎร

อีกปัญหาหนึ่งประชาชนอาจขาดการมีส่วนร่วมทางการเมืองกับ อบต. เพราะต้องเอาเวลาไปทำงานหาเงินเพื่อปากท้องของตนเองก่อน หรือบางครั้งอาจมีส่วนร่วมแค่การรับเงินแล้วไปลงคะแนนเสียงเลือกตั้ง รวมตลอดถึงปัญหาความยากจนของประชาชนจะสร้างความเข้มแข็งให้กับนโยบายประชานิยมไปโดยปริยายซึ่งอาจส่งผลกระทบต่อในทางลบในระยะยาว โดยเฉพาะอย่างยิ่งเป็นการส่งเสริมลักษณะนิสัยการพึ่งพิงรัฐอยู่ตลอดเวลาของประชาชน เป็นต้น

ดังนั้น การสร้างกระบวนทัศน์ (Paradigm) ทางความคิดให้แก่ประชาชนตามหลัก “ตนเป็นที่พึ่งแห่งตน” และ “ปรัชญาเศรษฐกิจพอเพียง” ควรเป็นสิ่งสำคัญที่นักบริหารงาน อปท. ควรให้ความสนใจที่จะส่งเสริมและพัฒนาในประเด็นนี้

๓) การปรับตัวเข้ากับสังคม (Social Environment) ที่เปลี่ยนแปลง

ชุมชนแต่ละชุมชนมีสภาพทางสังคมและวัฒนธรรมที่แตกต่างกัน ดังนั้น การปฏิบัติงานในแต่ละพื้นที่ก็ต้องเผชิญกับสภาพทางสังคมและวัฒนธรรมที่แตกต่างกัน เช่น บางพื้นที่อาจเป็นสังคมของคนพุทธ บางพื้นที่อาจเป็นสังคมของคนคริสต์หรืออิสลาม บางพื้นที่เป็นสังคมปฐมนิยม (ชุมชนชนบท) บางพื้นที่เป็นสังคมทุนนิยม (ชุมชนในเมือง) บางพื้นที่ประชาชนให้ความร่วมมือกับกิจกรรมของ อปท. เป็นอย่างดี บางพื้นที่ประชาชนขาดความร่วมมือ บางพื้นที่อาจเป็นสังคมที่ประกอบด้วยชนเผ่าต่างๆมากมาย เป็นต้น

สภาพของสังคมไทยมักเป็นสังคมอุปถัมภ์ ผู้บริหารท้องถิ่นอาจมีแนวโน้มที่จะตัดสินใจกำหนดนโยบายไปตอบสนองต่อกลุ่มญาติพี่น้องของตน กลุ่มอื่นที่แพ้การเลือกตั้งเมื่อไม่ได้รับการตอบสนองก็หาทางโจมตี ก่อให้เกิดความขัดแย้งที่รุนแรงขึ้นในสังคมท้องถิ่นมากกว่าในอดีต ดังนั้น บุคลากรใน อบต. จึงจำเป็นที่จะต้องเข้าใจผลกระทบที่มาจากสาเหตุการกระจายอำนาจสู่ท้องถิ่นที่ส่งผลโดยตรงต่อความสามัคคีในสังคมท้องถิ่นยุคปัจจุบัน ต้องมีความสามารถบริหารงานบนความขัดแย้งในสังคม เพราะคงไม่มีสังคมใดในประเทศไทยที่จะมีคนที่ชอบสิ่งๆ เหมือนๆ กันได้หมด การปฏิบัติงานทุกอย่างย่อมมีการเห็นด้วย ไม่เห็นด้วย ต่อต้าน และไม่ต่อต้าน อยู่คู่กับสังคมประชาธิปไตยเสมอ สำคัญเพียงแต่ว่าจะสามารถลดระดับหรือแก้ไขความขัดแย้งที่รุนแรงนั้นได้อย่างไร

๔) การปรับตัวเข้ากับวิทยาการใหม่ๆ (Technology) ที่เปลี่ยนแปลง

ในปัจจุบันกรมส่งเสริมการปกครองท้องถิ่นมีนโยบายส่งเสริมการพัฒนาบุคลากรโดยการฝึกอบรมอยู่เป็นประจำ เช่น การฝึกอบรมการใช้คอมพิวเตอร์โปรแกรมต่างๆ การฝึกอบรมการจัดทำเว็บไซต์องค์กร เป็นต้น ประกอบกับกรมส่งเสริมฯ มีเว็บไซต์เผยแพร่ข้อมูลข่าวสารต่างๆ ที่จำเป็นและเกี่ยวข้องกับการปฏิบัติงานของ อปท. ที่ปรับปรุงให้ทันสมัยอยู่ทุกวัน เช่น การเผยแพร่หนังสือสั่งการต่างๆ ผ่านช่องทางการสารบรรณอิเล็กทรอนิกส์ เป็นต้น หากพนักงานท้องถิ่นให้ความสำคัญในการอ่านหนังสือสั่งการของกรมส่งเสริมฯ ทางอินเทอร์เน็ตอยู่เป็นประจำ ก็จะนำมาซึ่งการบริหารงานที่มีประสิทธิภาพและไม่ขัดต่อระเบียบ กฎหมาย หนังสือสั่งการที่เปลี่ยนแปลงไปอยู่ตลอดเวลา

๔.๒ ข้อสังเกต ข้อเสนอแนะ ผลจากการพัฒนา (รวมถึงองค์ประกอบสำคัญของข้อมูลเพื่อนำไปสู่ข้อเสนอแนะ เป็นต้น)

องค์การบริหารส่วนตำบลห้วยแก้ว มีข้อสังเกต ข้อเสนอแนะ ผลจากการพัฒนา โดยอิงการคาดการณ์การพัฒนาต่างๆ อยู่ภายใต้สิ่งแวดล้อมภายนอกต่างๆ ดังต่อไปนี้

๑) การเปลี่ยนแปลงในประเทศที่จะส่งผลกระทบต่อ อบต.

- รัฐธรรมนูญฉบับใหม่จะส่งผลกระทบต่อองค์กรปกครองส่วนท้องถิ่นอย่างไร
- แนวโน้มการยกฐานะจาก อบต. เป็นเทศบาลทั่วประเทศ
- แนวโน้มการควมรวมองค์กรปกครองส่วนท้องถิ่น
- การเพิ่มขึ้นหรือลดลงของการจัดสรรเงินงบประมาณให้ อบต.

๒) การเปลี่ยนแปลงในระดับภูมิภาคที่จะส่งผลกระทบต่อ อบต.

AEC หรือ Asean Economics Community คือการรวมตัวของชาติในอาเซียน ๑๐ ประเทศ โดยมี ไทย พม่า ลาว เวียดนาม มาเลเซีย สิงคโปร์ อินโดนีเซีย ฟิลิปปินส์ กัมพูชา บรูไน เพื่อที่จะให้มีผลประโยชน์ทางเศรษฐกิจร่วมกัน จะมีรูปแบบคล้ายๆ กลุ่ม Euro Zone นั่นเอง จะทำให้มีผลประโยชน์ อำนาจต่อรองต่างๆ กับคู่ค้าได้มากขึ้น และการนำเข้า ส่งออกของชาติในอาเซียนก็จะเสรี ยกเว้นสินค้าบางชนิดที่แต่ละประเทศอาจจะขอไว้ไม่ลดภาษีนำเข้า (เรียกว่าสินค้าอ่อนไหว)

Asean จะรวมตัวเป็น ประชาคมเศรษฐกิจอาเซียนและมีผลเป็นรูปธรรม ณ วันที่ ๓๑ ธันวาคม ๒๕๕๘ ณ วันนั้นจะทำให้ภูมิภาคนี้เปลี่ยนแปลงไปอย่างมาก โดย AEC Blueprint (แบบพิมพ์เขียว) หรือแนวทางที่จะให้ AEC เป็นไปคือ

๑. การเป็นตลาดและฐานการผลิตเดียวกัน
๒. การเป็นภูมิภาคที่มีขีดความสามารถในการแข่งขันสูง
๓. การเป็นภูมิภาคที่มีการพัฒนาทางเศรษฐกิจที่เท่าเทียมกัน
๔. การเป็นภูมิภาคที่มีการบูรณาการเข้ากับเศรษฐกิจโลก

จากการที่องค์การบริหารส่วนตำบลห้วยแก้วได้กำหนดยุทธศาสตร์การพัฒนา ไว้จำนวน ๖ ยุทธศาสตร์ ดังนั้นจึงวิเคราะห์การเปลี่ยนแปลงในระดับภูมิภาค หรือ การเข้าสู่ AEC ที่จะส่งผลกระทบต่อองค์การบริหารส่วนตำบลห้วยแก้ว ในยุทธศาสตร์ต่างๆ ดังนี้

๑. ยุทธศาสตร์การพัฒนาด้านการปรับปรุงโครงสร้างพื้นฐาน

การเข้าสู่ประชาคมเศรษฐกิจอาเซียน (AEC) ของไทย ทำให้องค์การปกครองส่วนท้องถิ่นโดยเฉพาะอย่างยิ่ง องค์การบริหารส่วนตำบลห้วยแก้ว ต้องให้ความสำคัญกับการพัฒนาโครงสร้างพื้นฐานเพื่อรองรับการหลั่งไหลเข้ามาของประชากรประเทศเพื่อนบ้านไม่ว่าจะเข้ามาในฐานะนักท่องเที่ยว คนทำงาน หรือการอื่นใด การพัฒนาโครงสร้างพื้นฐานที่สำคัญ เช่น ถนน ป้ายจราจรที่มีภาษาอังกฤษและภาษาต่างประเทศที่จำเป็น เป็นต้น

๒. ยุทธศาสตร์การพัฒนาด้านการพัฒนาเศรษฐกิจจากฐานการเกษตรและฐานชุมชนที่เข้มแข็ง

องค์การบริหารส่วนตำบลห้วยแก้ว ต้องเร่งบูรณาการด้านสินค้าการเกษตรต่างๆ เช่น ข้าว อ้อย มันสำปะหลัง ผัก เป็นต้น ให้มีคุณภาพ รองรับการส่งออกที่มีความเสรีมากขึ้น

๓. ยุทธศาสตร์การพัฒนาด้านการเสริมสร้างสังคมและคุณภาพชีวิตตามแนวทางเศรษฐกิจพอเพียงอย่างยั่งยืน

ปัญหาสังคมจะรุนแรงถ้าไม่ได้รับการวางแผนที่ดี เนื่องจากจะมีขยะจำนวนมากมากขึ้น ปัญหาการแบ่งชนชั้น ถ้าคนไทยทำงานกับคนต่างชาติที่ด้อยกว่า อาจมีการแบ่งชนชั้นกันได้ จะมีชุมชนสลัมเกิดขึ้น และอาจมี พม่า ทาว์น ลาวทาว์น กัมพูชาทาว์น ปัญหาอาชญากรรมจะรุนแรง สถิติการก่ออาชญากรรมจะเพิ่มขึ้นอย่างมากจากชนชั้นที่มีปัญหา คนจะทำผิดกฎหมายมากขึ้นเนื่องจากไม่รู้กฎหมาย

๔. ยุทธศาสตร์การพัฒนาด้านการพัฒนาขีดความสามารถทางการบริหารและบริการสู่สากล

ด้านการเมืองในระดับชาติอาจยังความขัดแย้งด้านการเมืองระหว่างรัฐสมาชิกด้วยตนเอง รวมทั้งปัญหาการก่อการร้ายที่เป็นผลมาจากการเมือง ซึ่งประเทศใดประเทศหนึ่งไม่สามารถแก้ไขได้โดยลำพัง

การบริหารภาครัฐต้องเร่งรัดพัฒนาให้ตอบสนองการให้บริการ โดยเฉพาะอย่างยิ่งการให้บริการในด้านการอนุญาต อนุมัติ ต่างๆ ซึ่งต้องมีคู่มือภาษาอังกฤษ จีน เป็นต้น เพื่อสื่อสารกับชาวต่างชาติที่ต้องการทำนิติกรรมต่างๆซึ่งเกี่ยวกับรัฐ เช่น การเสียภาษีบ้างท้องที่ การเสียภาษีป้าย เป็นต้น อีกทั้งเจ้าหน้าที่ภาครัฐจำเป็นต้องพัฒนาการใช้ภาษาอังกฤษให้อยู่ในระดับที่สื่อสารกับผู้ใช้บริการที่เป็นชาวต่างชาติ

๕. ยุทธศาสตร์การพัฒนาด้านการพัฒนามาตรฐานคุณภาพการศึกษาและระบบการจัดการเรียนรู้ให้หลากหลายเพื่อมุ่งสู่ความเป็นเลิศ

การศึกษา

ภาษาอังกฤษยังเป็นภาษาที่คนไทยมีความเชี่ยวชาญในการสื่อสารน้อยกว่าประเทศอื่นๆในอาเซียน ดังนั้น องค์การบริหารส่วนตำบลห้วยแก้ว จึงได้เริ่มต้นสนับสนุน ส่งเสริมให้มีการนำครูชาวต่างชาติ โรงเรียนในพื้นที่เพื่อนำร่องไปสู่โครงการอื่นๆในการเร่งรัดพัฒนาให้ประชาชนในพื้นที่มีทักษะในการสนทนาภาษาอังกฤษเพิ่มมากขึ้น

ศาสนา

อาจเกิดความขัดแย้งในการเผยแพร่ศาสนาของชาวต่างชาติที่เดินทางเข้ามาในไทยมากขึ้น เช่น อาจมีการเผยแพร่ศาสนาคริสต์ ศาสนาอิสลาม อาจมีการกระทบกระทั่งกันระหว่างผู้นับถือศาสนาที่แตกต่างกัน เช่น ชาวคริสต์ยืนมาท่องเที่ยวในวัดที่เป็นแหล่งท่องเที่ยวและมีการลบลู้อย่างรู้เท่าไม่ถึงการณ์ เป็นต้น

วัฒนธรรม

ประชาสังคมและวัฒนธรรมอาเซียน (ASEAN SOCIO-CULTURAL COMMUNITY) มีแผนปฏิบัติการด้านสังคมและวัฒนธรรมอาเซียนระบุในแผนปฏิบัติการเวียงจันทน์ที่สำคัญ คือ การพัฒนามนุษย์และการสร้างอัตลักษณ์อาเซียน ต้องสร้างความตระหนักรู้ถึงความแตกต่างในมรดกทางวัฒนธรรม เช่น มุสลิมมีอาหารที่เป็นข้อห้ามตามธรรมเนียมบรูไนไม่มีการจับมือกับเพศตรงข้าม การใช้มือซ้ายในการส่งของหรือนามบัตรให้แก่ชาวมุสลิมถือเป็นสิ่งไม่สุภาพ เป็นต้น

ประเพณี

ตำบลห้วยแก้วมีประเพณีที่สำคัญและดำเนินการต่อเนื่องมาเป็นประจำทุกปี คือ ประเพณีบุญบั้งไฟ โดยได้รับการตอบรับและเข้าร่วมสืบสานประเพณีของประชาชนในพื้นที่และใกล้เคียงเป็นอย่างดี แต่ยังมีข้อจำกัดของระเบียบกฎหมายอยู่

๖. ยุทธศาสตร์การพัฒนาด้านการบริหารจัดการและการอนุรักษ์ทรัพยากรธรรมชาติและ

สิ่งแวดล้อม

การบุกรุกพื้นที่ป่าอาจมีมากขึ้น ด้วยสาเหตุทั้งที่เกิดจากคนไทยและชาวต่างชาติ สาเหตุที่เกิดจากคนไทยคือการเพิ่มขึ้นของจำนวนประชากรทำให้ที่ทำกินไม่เพียงพอต่อความต้องการ หรือการขายที่ดินให้นายทุนต่างชาติแล้วไม่มีที่ทำกินจึงต้องไปเปิดป่าใหม่ ส่วนสาเหตุจากชาวต่างชาติ อาจมีนายทุนเข้ามาทำลายทรัพยากรธรรมชาติและสิ่งแวดล้อม เช่น การตัดไม้เพื่อผลประโยชน์ทางเศรษฐกิจ หรือทรัพยากรธรรมชาติที่สำคัญอื่นๆ มลพิษต่างๆ