



แผนพัฒนาท้องถิ่น (พ.ศ. ๒๕๖๖ - ๒๕๗๐)

เทศบาลตำบลช่อแฮ  
อำเภอเมืองแพร่ จังหวัดแพร่

สำนักปลัดเทศบาล  
ฝ่ายบริหารงานทั่วไป  
งานแผนงานและงบประมาณ  
โทร. ๐ - ๕๔๕๙ - ๙๐๒๑ ต่อ ๑๐๑

## คำนำ

เนื่องด้วยพระราชบัญญัติเทศบาล พ.ศ. ๒๔๙๖ และแก้ไขเพิ่มเติมถึง (ฉบับที่ ๑๓) พ.ศ. ๒๕๕๒ มาตรา ๕๐ (๙) และพระราชบัญญัติกำหนดแผนและขั้นตอนการกระจายอำนาจให้องค์กรปกครองส่วนท้องถิ่น พ.ศ. ๒๕๔๒ หมวด ๒ มาตรา ๑๖ (๑) ประกอบกับระเบียบกระทรวงมหาดไทยว่าด้วยการจัดทำแผนพัฒนาขององค์กรปกครองส่วนท้องถิ่น พ.ศ. ๒๕๔๘ และที่แก้ไขเพิ่มเติม กำหนดให้องค์กรปกครองส่วนท้องถิ่น มีอำนาจและหน้าที่ในการจัดทำแผนพัฒนาท้องถิ่นของตนเอง แผนพัฒนาท้องถิ่นนั้น หมายถึงแผนพัฒนาท้องถิ่นขององค์กรปกครองส่วนท้องถิ่น โดยคณะกรรมการพัฒนาท้องถิ่นจัดประชุมประชาคมท้องถิ่น ส่วนราชการ และรัฐวิสาหกิจที่เกี่ยวข้อง เพื่อแจ้งแนวทางพัฒนาท้องถิ่น รับทราบปัญหา ความต้องการ ประเด็นการพัฒนาและประเด็นที่เกี่ยวข้องตลอดจนความช่วยเหลือทางวิชาการ และแนวทางปฏิบัติที่เหมาะสมกับสภาพพื้นที่เพื่อนำมากำหนดแนวทางการจัดทำแผนพัฒนาท้องถิ่น โดยให้นำข้อมูลพื้นฐานในการพัฒนาจากหน่วยงานต่าง ๆ และข้อมูลในแผนพัฒนาหมู่บ้านหรือแผนชุมชนมาพิจารณาประกอบการจัดทำแผนพัฒนาท้องถิ่น แผนพัฒนาท้องถิ่นให้จัดทำหรือทบทวนให้แล้วเสร็จภายในเดือนตุลาคม ก่อนปีงบประมาณถัดไป

เพื่อให้การดำเนินงานของท้องถิ่นเป็นไปตามระเบียบ กฎหมายและหนังสือสั่งการที่เกี่ยวข้อง จึงได้ดำเนินการทบทวนแผนพัฒนาท้องถิ่นฉบับปัจจุบัน และจัดทำแผนพัฒนาท้องถิ่น (พ.ศ. ๒๕๖๖ - ๒๕๗๐) ขึ้น เพื่อใช้เป็นกรอบในการจัดทำงบประมาณรายจ่ายประจำปี งบประมาณรายจ่ายเพิ่มเติม งบประมาณจากเงินสะสม เพื่อให้กระบวนการจัดทำงบประมาณเป็นไปด้วยความรอบคอบ ผ่านกระบวนการมีส่วนร่วมของประชาชน และพร้อมที่จะนำไปสู่การปฏิบัติ สามารถใช้ในการประสานแผนการพัฒนาท้องถิ่นได้อย่างมีประสิทธิภาพและประสิทธิผล ตามนโยบายของคณะผู้บริหารที่จะทำให้เกิดการพัฒนาในท้องถิ่น

เทศบาลตำบลช่อแฮ หวังเป็นอย่างยิ่งว่าแผนพัฒนาท้องถิ่น (พ.ศ. ๒๕๖๖ - ๒๕๗๐) ของเทศบาลตำบลช่อแฮฉบับนี้ จะเป็นแนวทางในการพัฒนาเทศบาลตำบลช่อแฮ สามารถแก้ไข ปัญหาต่าง ๆ ให้สำเร็จลุล่วงอย่างมีประสิทธิภาพ มีประสิทธิผล เกิดประโยชน์สูงสุดแก่ประชาชนในท้องถิ่น และตอบสนองความต้องการของประชาชนอย่างแท้จริง เพื่อให้เกิดการพัฒนาท้องถิ่นอย่างยั่งยืนต่อไป

เทศบาลตำบลช่อแฮ

ตุลาคม ๒๕๖๔

## ส่วนที่ ๑ สภาพทั่วไปและข้อมูลพื้นฐาน

### ๑. ด้านกายภาพ

“เทศบาลตำบลช่อแฮ” เดิมมีฐานะเป็นสุขาภิบาล โดยใช้ชื่อว่า “สุขาภิบาลช่อแฮ” ตามประกาศกระทรวงมหาดไทย เรื่อง การจัดตั้งสุขาภิบาลช่อแฮ อำเภอเมืองแพร่ จังหวัดแพร่ เมื่อวันที่ ๑๒ ธันวาคม ๒๕๑๐ ประกาศในราชกิจจานุเบกษา เล่มที่ ๘๔ ตอนที่ ๑๒๕ ลงวันที่ ๒๖ ธันวาคม ๒๕๑๐ ต่อมาได้ยกฐานะจาก “สุขาภิบาล” เป็น “เทศบาล” ตามพระราชบัญญัติเปลี่ยนแปลงฐานะสุขาภิบาลเป็นเทศบาล พ.ศ.๒๕๔๒ เมื่อวันที่ ๒๕ พฤษภาคม ๒๕๔๒ และใช้ชื่อว่า “เทศบาลตำบลช่อแฮ” ตั้งแต่นั้นเป็นต้นมา และได้มีการประกาศยุบรวมสภาตำบลช่อแฮกับเทศบาลตำบลช่อแฮในราชกิจจานุเบกษาทั่วไป เล่ม ๑๒๑ ตอนพิเศษ ๑๐๒ วันที่ ๑๕ กันยายน ๒๕๔๗ ทำให้ปัจจุบันเทศบาลตำบลช่อแฮมีพื้นที่เพิ่มขึ้น และมีผลใช้บังคับตั้งแต่วันประกาศในราชกิจจานุเบกษาเป็นต้นไป

#### ๑.๑ ลักษณะที่ตั้งและอาณาเขต

เทศบาลตำบลช่อแฮ สำนักงานตั้งอยู่เลขที่ ๒๐๙ หมู่ที่ ๓ ตำบลป่าแดง อำเภอเมืองแพร่ จังหวัดแพร่ ตั้งอยู่ห่างจากอำเภอเมืองแพร่ไปทางทิศตะวันออก ตามทางหลวงแผ่นดินหมายเลข ๑๐๒๒ ประมาณ ๙ กิโลเมตร มีพื้นที่ประมาณ ๑๔๓.๙๘ ตารางกิโลเมตร หรือประมาณ ๘๙,๙๘๖.๔๗ ไร่ ครอบคลุมพื้นที่ตำบลช่อแฮและตำบลป่าแดงบางส่วน มีอาณาเขตติดต่อ ดังนี้

ทิศเหนือ	ติดต่อกับ	อบต.ป่าแดง	อำเภอเมืองแพร่	จังหวัดแพร่
ทิศใต้	ติดต่อกับ	อบต.บ้านกวาง	อำเภอสูงเม่น	จังหวัดแพร่
ทิศตะวันออก	ติดต่อกับ	อบต.นางพญา	อำเภอท่าปลา	จังหวัดอุตรดิตถ์
ทิศตะวันตก	ติดต่อกับ	อบต.นาจักร	อำเภอเมืองแพร่	จังหวัดแพร่

และอบต.บ้านกาศ อำเภอสูงเม่น จังหวัดแพร่

#### ๑.๒ ลักษณะภูมิประเทศ

เทศบาลตำบลช่อแฮ สภาพพื้นที่เขตเทศบาลส่วนใหญ่มีสภาพภูมิประเทศเป็นเทือกเขาสูง บริเวณด้านทิศตะวันออกเฉียงใต้ มีลักษณะลาดเทต่ำลงไปทางด้านทิศตะวันออกเฉียงเหนือ บริเวณที่เป็นเทือกเขาที่มีความลาดชันมากเป็นแหล่งกำเนิดต้นน้ำสายสำคัญของพื้นที่ เช่น น้ำแม่สาย และน้ำแม่ก้อน ซึ่งจะไหลลงสู่บริเวณพื้นที่ราบลุ่มทางด้านทิศตะวันออกเฉียงเหนือ บริเวณที่ราบลุ่มสลับเนินเขาเตี้ยๆ ดังกล่าวจะเป็นบริเวณที่มีการตั้งถิ่นฐานเป็นชุมชนขนาดใหญ่กระจายอยู่โดยรอบบริเวณวัดพระธาตุช่อแฮ (พระอารามหลวง) ส่วนที่รอบนอกชุมชนจะเป็นพื้นที่ที่ดินมีความอุดมสมบูรณ์สำหรับการเกษตรกรรม มีแหล่งน้ำธรรมชาติและระบบการชลประทานที่สามารถเข้าถึงได้ทั่วพื้นที่ เส้นทางสายหลักเข้าสู่ชุมชน ๒ เส้นทาง ได้แก่ ทางหลวงแผ่นดินหมายเลข ๑๐๒๒ (สายแพร่ - พระธาตุช่อแฮ) และทางหลวงแผ่นดินหมายเลข ๑๑๐๑ (สายป่าแดง - พุงไฮ้) ในพื้นที่เขตเทศบาลตำบลช่อแฮเป็นเขตพื้นที่ป่าสงวน และเขตอุทยานแห่งชาติลำน้ำน่าน มีแหล่งน้ำธรรมชาติที่สำคัญ ได้แก่ ลำน้ำแม่ก้อน ลำน้ำแม่สาย ลำเหมืองหลวง ลำเหมืองเลา เป็นต้น

# แผนที่เทศบาลตำบลช่อแฮ

มาตราส่วน 1 : 50,000

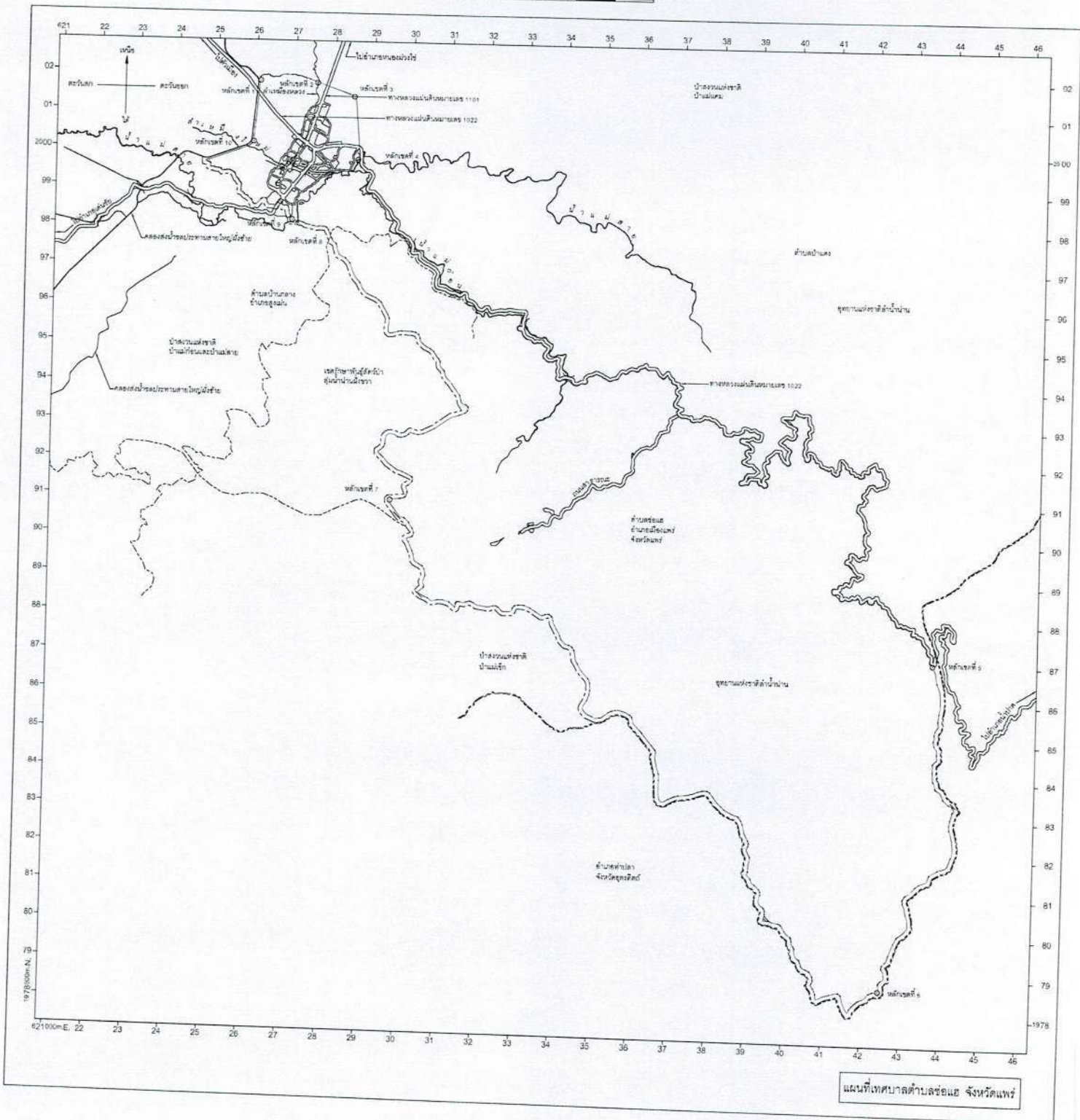

แผนพัฒนาท้องถิ่น (พ.ศ. ๒๕๖๖ - ๒๕๗๐) เทศบาลตำบลช่อแฮ

### ๑.๓ ลักษณะภูมิอากาศ

เทศบาลตำบลช่อแฮ มีลักษณะภูมิอากาศจัดอยู่ในลักษณะแบบฝนเมืองร้อนเฉพาะฤดูฝน หรือแบบทุ่งหญ้าเมืองร้อน (Tropical Savanna) ฤดูหนาวได้รับอิทธิพลจากลมมรสุมตะวันออกเฉียงเหนือที่พัดมาจากประเทศจีน ฤดูฝนได้รับอิทธิพลจากลมมรสุมตะวันตกเฉียงใต้ ลักษณะภูมิอากาศโดยทั่วไป เป็นแบบมรสุม มี ๓ ฤดู

ฤดูร้อน	อากาศค่อนข้างร้อนอบอ้าว เริ่มตั้งแต่เดือนมีนาคม - พฤษภาคม
ฤดูฝน	เริ่มตั้งแต่เดือนมิถุนายน - ตุลาคม ฝนจะตกชุกระหว่างเดือนกรกฎาคม - ตุลาคม
ฤดูหนาว	เริ่มตั้งแต่เดือนพฤศจิกายน - กุมภาพันธ์

### ๑.๔ ลักษณะของดิน

การตั้งถิ่นฐานของเทศบาล มีลักษณะการตั้งถิ่นฐานหนาแน่นอยู่สองฟากทางหลวงแผ่นดินหมายเลข ๑๐๒๒ (สายแพร่ - พระธาตุช่อแฮ) และทางหลวงแผ่นดินหมายเลข ๑๑๐๑ (สายป่าแดง - ทุ่งโฮ้ง) บริเวณพื้นที่ราบลุ่มทางด้านทิศตะวันตกเฉียงเหนือของเขตเทศบาล

การใช้ที่ดินประเภทที่อยู่อาศัย พื้นที่ชุมชนสำหรับการอยู่อาศัยส่วนใหญ่จะอยู่บริเวณพื้นที่ราบลุ่มทางด้านทิศตะวันตกเฉียงเหนือของพื้นที่ บริเวณโดยรอบวัดพระธาตุช่อแฮ พระอารามหลวง ได้แก่ ถนนเทศบาล ๑ , ๒ , ๓ และ ๔ ส่วนใหญ่มีลักษณะการกระจายตัวของการตั้งถิ่นฐานขนานไปกับเส้นทางถนนสายหลักในพื้นที่ ลักษณะของอาคารส่วนใหญ่เป็นบ้านไม้ ๑ - ๒ ชั้น

การใช้ที่ดินประเภทพาณิชยกรรม ศูนย์กลางพาณิชยกรรมหลักของชุมชนตั้งอยู่บริเวณสองฟากทางหลวงแผ่นดินหมายเลข ๑๐๒๒ (สายแพร่ - พระธาตุช่อแฮ) บริเวณบรรจบกับทางหลวงแผ่นดินหมายเลข ๑๑๐๑ (สายป่าแดง - ทุ่งโฮ้ง) จะเป็นย่านร้านค้าอาคารพาณิชยกรรมและตลาด สำหรับให้บริการสินค้าอุปโภคบริโภคแก่ชุมชน และมีร้านค้าขนาดเล็กกระจายตัวปะปนอยู่ในย่านที่พักอาศัยทั่วไป นอกจากนี้ยังมีศูนย์จำหน่ายสินค้าผลิตภัณฑ์ชุมชน สินค้า OTOP ตั้งอยู่บริเวณทางขึ้นพระธาตุช่อแฮ และบริเวณด้านหลัง เป็นแหล่งจำหน่ายสินค้าประเภทหัตถอุตสาหกรรมให้แก่นักท่องเที่ยวทั่วไป

การใช้ที่ดินประเภทชนบทและเกษตรกรรม พื้นที่เกษตรกรรมส่วนใหญ่จะอยู่บริเวณพื้นที่รอบนอกชุมชนที่อยู่อาศัย ภูมิประเทศส่วนใหญ่จะมีลักษณะเป็นพื้นที่ราบลุ่มอยู่บริเวณด้านทิศตะวันตกเฉียงเหนือของพื้นที่เขตเทศบาล บริเวณที่ราบลุ่มนี้จะมีคุณสมบัติของดินค่อนข้างดีและยังมีระบบการชลประทานที่สามารถเข้าถึงได้ทั่วบริเวณ สามารถทำการเกษตรกรรมได้เกือบตลอดทั้งปี พืชผลหลักได้แก่ ข้าว ถั่วเหลือง ข้าวโพด เป็นต้น ส่วนบริเวณพื้นที่ด้านทิศตะวันออกเฉียงใต้ของพื้นที่ที่มีลักษณะเป็นเทือกเขาสูง จะมีการทำการเกษตรประเภทพืชไร่ เช่น ข้าวโพด สวนเมี่ยง สวนกาแฟ เป็นต้น พืชเศรษฐกิจที่สำคัญในพื้นที่ได้แก่ ข้าวเมี่ยง หน่อไม้ ผักขอม ผักเสี้ยว เมี่ยง กาแฟ ลองกอง ลางสาด

ตารางแสดงการใช้ประโยชน์ที่ดินผังเมืองชุมชนเทศบาลตำบลช่อแฮ อำเภอเมืองแพร่ จังหวัดแพร่

ประเภทการใช้ประโยชน์ที่ดิน	พื้นที่ (ไร่)	ร้อยละ
๑. ที่ดินประเภทที่อยู่อาศัย	๑,๐๓๙.๘๑	๑.๑๕
๒. ที่ดินประเภทพาณิชยกรรม	๑๓.๐๐	๐.๐๑
๓. ที่ดินประเภทอุตสาหกรรมและคลังสินค้า	๒๒.๐๐	๐.๐๒
๔. ที่ดินประเภทอุตสาหกรรมเฉพาะกิจ	๑.๗๕	๐.๐๐
๕. ที่ดินประเภทสถาบันการศึกษา	๓๙.๗๗	๐.๐๔
๖. ที่ดินประเภทสถาบันศาสนา	๘๐.๔๙	๐.๐๙
๗. ที่ดินประเภทสถาบันราชการ	๑๓.๓๐	๐.๐๑
๘. ที่ดินประเภทชนบทและเกษตรกรรม	๔,๔๓๓.๐๒	๔.๙๓
๙. ที่ดินประเภทที่โล่งเพื่อนันทนาการฯ	๘๒.๓๐	๐.๑๐
๑๐. ที่ดินประเภทอื่นๆ ถนน ลำคลอง ที่ว่าง	๑,๐๙๖.๑๗	๑.๒๓
๑๑. พื้นที่ป่า	๘๓,๑๖๔.๘๗	๙๒.๔๒
รวม	๘๙,๙๘๖.๔๘	๑๐๐.๐๐

ที่มา : จากการวิเคราะห์ข้อมูลด้วยระบบสารสนเทศภูมิศาสตร์ (GIS) สำนักงานโยธาธิการและผังเมืองจังหวัดแพร่  
ลักษณะของดินเป็นดินร่วนปนทราย ซึ่งเหมาะสำหรับการประกอบอาชีพทางการเกษตรกรรม พื้นที่ในการทำการเกษตรกรรมลดลงเนื่องจากการขยายตัวของประชากรมีมากขึ้น ส่วนพื้นที่ราบใช้เป็นที่ตั้งที่อยู่อาศัย

**๑.๕ ลักษณะของแหล่งน้ำ**

พื้นที่เทศบาลตำบลช่อแฮมีลำน้ำที่สำคัญ คือ ลำน้ำแม่สาย แม่ก้อน และมีอ่างเก็บน้ำจำนวน ๑ แห่ง คือ อ่างเก็บน้ำสาย ซึ่งใช้ประโยชน์ในการเพาะปลูก และเลี้ยงสัตว์ ในฤดูฝนจะมีปริมาณน้ำฝนที่มาจากภูเขาซึ่งเป็นประโยชน์ในการเพาะปลูก โดยมีแหล่งน้ำ ประกอบด้วย อ่างเก็บน้ำ จำนวน ๑ แห่ง ลำห้วย จำนวน ๑๐ แห่ง สระน้ำ จำนวน ๒ แห่ง บ่อน้ำตื้น จำนวน ๑๕๖ แห่ง บ่อบาดาล จำนวน ๑๐ แห่ง แม่น้ำ จำนวน ๒ แห่ง ฝาย จำนวน ๖ แห่ง ลำเหมือง จำนวน ๘ แห่ง

**๑.๖ ลักษณะของไม้และป่าไม้**

เทศบาลตำบลช่อแฮมีพื้นที่ป่าส่วนใหญ่อยู่ในเขตป่าสงวนแห่งชาติป่าแม่ก้อน - แม่สาย จำนวนพื้นที่ ๘๔,๕๘๙ ไร่ อยู่ในความรับผิดชอบของกรมอุทยานแห่งชาติ สัตว์ป่า และพันธุ์พืช กระทรวงทรัพยากรธรรมชาติและสิ่งแวดล้อม ลักษณะของป่าไม้เป็นป่าดิบชื้น ยังมีความอุดมสมบูรณ์ของธรรมชาติ ทั้งพืชพันธุ์ธรรมชาติและสัตว์ป่า รวมทั้งเป็นต้นน้ำแม่สายสำคัญไหลผ่านพื้นที่ ได้แก่ น้ำแม่ก้อน และน้ำแม่สาย มีพันธุ์ไม้ที่สำคัญ เช่น ไม้สัก ไม้เต็ง ไม้รัง ไม้ประดู่ ไม้มะค่า ไม้ชิงชัน ไม้แดง ไม้ไผ่ ไม้เบญจพรรณ เฟิร์นยักษ์มหาชาติดัม ซึ่งเป็นต้นเฟิร์นที่สูงใหญ่ที่สุดเมื่อเทียบกับเฟิร์นทุกชนิดในโลก และต้นพญาเสือโคร่ง

**๒. ด้านการเมือง/การปกครอง**

**๒.๑ เขตการปกครอง**

เทศบาลตำบลช่อแฮมีจำนวนหมู่บ้านอยู่ในเขตเทศบาล จำนวน ๑๔ หมู่บ้าน ประกอบด้วย หมู่ที่ ๑, ๒, ๓, ๔, ๕, ๖, ๗, ๘, ๙, ๑๐, ๑๑, ๑๒ ตำบลช่อแฮ หมู่ที่ ๒ ตำบลป่าแดง (ส่วนใหญ่อยู่ในเขตเทศบาล) และหมู่ที่ ๓ ตำบลป่าแดง

## ๒.๒ การเลือกตั้ง

### สถิติและข้อมูลเกี่ยวกับการเลือกตั้งท้องถิ่น

เทศบาลตำบลช่อแฮ มีจำนวนผู้มีสิทธิเลือกตั้งในเขตเทศบาล ทั้งหมด ๗,๔๓๖ คน แยกเป็น ชาย ๓,๕๐๓ คน หญิง ๓,๙๓๓ คน

(ข้อมูลผู้มีสิทธิเลือกตั้งจากสำนักทะเบียนท้องถิ่นเทศบาลตำบลช่อแฮ ปี ๒๕๖๔)

#### ๑) การเลือกตั้งนายกเทศมนตรีตำบลช่อแฮ

ข้อมูลการเลือกตั้งนายกเทศมนตรีตำบลช่อแฮ เมื่อวันที่ ๒๘ มีนาคม ๒๕๖๔ (กรณีครบวาระ)

เขตเลือกตั้งที่	จำนวนผู้มีสิทธิเลือกตั้ง	ผู้มาใช้สิทธิ		บัตรดี		บัตรไม่เลือกผู้สมัครผู้ใด		บัตรเสีย	
		จำนวน	ร้อยละ	จำนวน	ร้อยละ	จำนวน	ร้อยละ	จำนวน	ร้อยละ
๑	๓,๗๒๗	๒,๗๖๖	๗๔.๒๒	๒,๖๔๐	๗๐.๘๓	๔๕	๑.๒๐	๘๑	๒.๑๗
๒	๓,๗๐๙	๒,๖๕๐	๗๑.๔๕	๒,๕๖๐	๖๙.๐๒	๓๑	๐.๘๔	๕๙	๑.๕๙
รวม	๗,๔๓๖	๕,๔๑๖	๗๒.๘๓	๕,๒๐๐	๖๙.๙๓	๗๖	๑.๐๒	๑๔๐	๑.๘๘

ผู้สมัครรับเลือกตั้งนายกเทศมนตรีตำบลช่อแฮได้คะแนนเรียงตามลำดับหมายเลขประจำตัวผู้สมัคร ดังนี้

หมายเลขประจำตัวผู้สมัคร	ชื่อผู้สมัคร	คะแนน	ลำดับที่
๑	นางอัมราพร มั่งทอง	๒,๓๐๘	๒
๒	นายอดุลย์ ไหลทุ่ง	๒,๘๙๒	๑

#### ๒) การเลือกตั้งสมาชิกสภาเทศบาลตำบลช่อแฮ

**เขตเลือกตั้งที่ ๑** มีจำนวนผู้มีสิทธิเลือกตั้งในเขต ทั้งหมด ๓,๗๒๒ คน แยกเป็น ชาย ๑,๗๙๖ คน หญิง ๑,๙๒๖ คน ประกอบด้วยจำนวนหน่วยเลือกตั้งที่ ๑ - ๑๐ หมู่ที่ ๒ ตำบลป่าแดง, หมู่ที่ ๓ ตำบลป่าแดง, หมู่ที่ ๖, หมู่ที่ ๗, หมู่ที่ ๘, หมู่ที่ ๙, หมู่ที่ ๑๑ และหมู่ที่ ๑๒ ตำบลช่อแฮ

**เขตเลือกตั้งที่ ๒** มีจำนวนผู้มีสิทธิเลือกตั้งในเขต ทั้งหมด ๓,๗๐๒ คน แยกเป็น ชาย ๑,๗๐๒ คน หญิง ๒,๐๐๐ คน ประกอบด้วยจำนวนหน่วยเลือกตั้งที่ ๑ - ๑๐ หมู่ที่ ๑, หมู่ที่ ๒, หมู่ที่ ๓, หมู่ที่ ๔, หมู่ที่ ๕ และหมู่ที่ ๑๐ ตำบลช่อแฮ

ข้อมูลการเลือกตั้งสมาชิกสภาเทศบาลตำบลช่อแฮ เมื่อวันที่ ๒๘ มีนาคม ๒๕๖๔ (กรณีครบวาระ)

เขตเลือกตั้งที่	จำนวนผู้มีสิทธิเลือกตั้ง	ผู้มาใช้สิทธิ		บัตรดี		บัตรไม่เลือกผู้สมัครผู้ใด		บัตรเสีย	
		จำนวน	ร้อยละ	จำนวน	ร้อยละ	จำนวน	ร้อยละ	จำนวน	ร้อยละ
๑	๓,๗๒๒	๒,๗๖๒	๗๔.๒๑	๒,๖๐๓	๖๙.๙๔	๕๒	๑.๔๐	๑๐๗	๒.๘๗
๒	๓,๗๐๒	๒,๖๔๕	๗๑.๔๔	๒,๕๓๖	๖๘.๕๐	๓๖	๐.๙๗	๗๓	๑.๙๗
รวม	๗,๔๒๔	๕,๔๐๗	๗๒.๘๓	๕,๑๓๙	๖๙.๒๒	๘๘	๑.๑๙	๑๘๐	๒.๔๒

ผู้สมัครรับเลือกตั้งสมาชิกสภาเทศบาลตำบลช่อแฮ ได้คะแนนเรียงตามลำดับหมายเลขประจำตัวผู้สมัคร เขตเลือกตั้งที่ ๑ ดังนี้

หมายเลขประจำตัวผู้สมัคร	ชื่อผู้สมัคร	คะแนน	ลำดับที่
๑	นางสวิง แก้วอิน	๗๒๔	๙
๒	นายพรพิชิต วังแผน	๖๔๖	๑๑
๓	นายเฉลิมพงษ์ ยานะแก้ว	๖๘๘	๑๐
๔	นายมานิชย์ เผือกหอม	๙๖๖	๕
๕	นางสาวกนกวรรณ ยานะแก้ว	๔๘๗	๑๔
๖	นายฐานมาศ ศิริวรคุณธนนท์	๑,๐๑๘	๓
๗	นางชวณพิศ พุงห้า	๗๙๐	๘
๘	นางสาวศรีษฐา ประเดชบุญ	๑,๐๒๓	๒
๙	นางเพ็ชรทอง แสงโรจน์	๙๖๗	๔
๑๐	นายอิทธิพล ชัดเชิง	๖๑๕	๑๒
๑๑	นายศศิษฐ์ เป็นใจ	๕๗๗	๑๓
๑๒	นายวินัย หนองหล่ม	๘๗๒	๗
๑๓	นายเทพ หมดทุกข์	๙๔๘	๖
๑๔	นายมีชัย เวียงคำ	๑,๓๑๘	๑

ผู้สมัครรับเลือกตั้งสมาชิกสภาเทศบาลตำบลช่อแฮ ได้คะแนนเรียงตามลำดับหมายเลขประจำตัวผู้สมัคร เขตเลือกตั้งที่ ๒ ดังนี้

หมายเลขประจำตัวผู้สมัคร	ชื่อผู้สมัคร	คะแนน	ลำดับที่
๑	นายเลียบ สิบน้อย	๗๖๓	๕
๒	นายฉัตรชนันท์ แสงเรียง	๕๔๕	๑๓
๓	นางสาววาสนา วงค์ทอง	๓๓๒	๑๗
๔	นายณัฐพงศ์ เมืองธรรม	๗๑๑	๙
๕	นายกิตติพงษ์ ไพชอุลย์	๔๖๓	๑๕
๖	นายसानิตย์ เต่าคำ	๕๖๗	๑๒
๗	นายอุเทน ทาหาญ	๑,๒๒๘	๑
๘	นายศิริชัย ธรรมเมือง	๗๕๑	๖
๙	นางนันทวรรณ อุดมกิจ	๘๘๗	๓
๑๐	นายสาคร นันกต	๘๐๗	๔
๑๑	นางจารุวรรณ ปัญญานิติพันธ์	๗๔๓	๗
๑๒	นายม้วน สูงศักดิ์	๑,๐๕๔	๒

หมายเลขประจำตัวผู้สมัคร	ชื่อผู้สมัคร	คะแนน	ลำดับที่
๑๓	นางโสพิศ เขวงสุข	๗๑๓	๘
๑๔	นางกฤติกา เขิดชู	๕๒๔	๑๔
๑๕	นางจีรนนท์ คำแพงอาจ	๓๖๔	๑๖
๑๖	นางจิตาภา เพสออน	๖๗๙	๑๐
๑๗	นางราตรี ก้อนฟู	๖๓๓	๑๑

### ๓. ประชากร

#### ๓.๑ ข้อมูลเกี่ยวกับจำนวนประชากร

เทศบาลตำบลช่อแฮ มีประชากรรวม ๘,๗๑๘ คน เป็นชาย ๔,๒๒๑ คน และเป็นหญิง ๔,๔๙๗ คน จำนวนครัวเรือน ๓,๖๖๘ ครัวเรือน

ตารางแสดงจำนวนครัวเรือน และประชากรแยกเป็นรายหมู่บ้านในเขตเทศบาลตำบลช่อแฮ

ชื่อหมู่บ้าน	จำนวนประชากร			จำนวนครัวเรือน
	ชาย	หญิง	รวม	
<b>ตำบลป่าแดง</b>				
บ้านป่าแดง หมู่ที่ ๒	๕๓๔	๕๔๕	๑,๐๗๙	๔๓๕
บ้านป่าแดง หมู่ที่ ๓	๔๙๔	๕๕๗	๑,๐๕๑	๔๗๒
<b>ตำบลช่อแฮ</b>				
บ้านมุ้ง หมู่ที่ ๑	๓๙๔	๔๖๓	๘๕๗	๔๓๐
บ้านพันเชิง หมู่ที่ ๒	๓๗๘	๔๕๖	๘๓๔	๓๔๑
บ้านพันเชิง หมู่ที่ ๓	๒๓๙	๒๘๔	๕๒๓	๒๔๐
บ้านธรรมเมือง หมู่ที่ ๔	๕๐๗	๕๑๙	๑,๐๒๖	๓๗๙
บ้านต้นไคร้ หมู่ที่ ๕	๓๙๕	๔๑๙	๘๑๔	๓๑๘
บ้านใน หมู่ที่ ๖	๒๓๒	๒๓๒	๔๖๔	๒๔๕
บ้านปง หมู่ที่ ๗	๒๕๖	๒๘๓	๕๓๙	๑๗๓
บ้านน้ำจ้อม หมู่ที่ ๘	๔๖	๓๐	๗๖	๘๖
บ้านนาตอง หมู่ที่ ๙	๑๒๘	๑๐๕	๒๓๓	๑๕๑
บ้านทุ่งส่วย หมู่ที่ ๑๐	๑๑๘	๑๑๔	๒๓๒	๗๓
บ้านพระธาตุช่อแฮ หมู่ที่ ๑๑	๒๗๕	๒๗๕	๕๕๐	๑๗๕
บ้านใน หมู่ที่ ๑๒	๒๒๕	๒๑๕	๔๔๐	๑๔๙
<b>รวม</b>	<b>๔,๒๒๑</b>	<b>๔,๔๙๗</b>	<b>๘,๗๑๘</b>	<b>๓,๖๖๘</b>

ที่มา : สำนักทะเบียนท้องถิ่นเทศบาลตำบลช่อแฮ (ข้อมูล ณ เดือนกันยายน ๒๕๖๔)

๓.๒ ช่วงอายุและจำนวนประชากร

ตารางแสดงจำนวนประชากรแยกตามกลุ่มอายุ

กลุ่มอายุ	ชาย	หญิง	รวม	% ชาย	% หญิง
๐๐-๐๔	๑๔๕	๑๔๒	๒๘๗	๑.๖๖	๑.๖๓
๐๕-๐๙	๑๖๔	๑๖๖	๓๓๐	๑.๘๘	๑.๙๐
๑๐-๑๔	๒๑๐	๑๖๔	๓๗๔	๒.๔๑	๑.๘๘
๑๕-๑๙	๑๙๔	๑๘๑	๓๗๕	๒.๒๓	๒.๐๘
๒๐-๒๔	๒๓๓	๒๑๒	๔๔๕	๒.๖๗	๒.๔๓
๒๕-๒๙	๓๓๑	๒๖๙	๖๐๐	๓.๘๐	๓.๐๙
๓๐-๓๔	๓๑๖	๒๘๙	๖๐๕	๓.๖๒	๓.๓๑
๓๕-๓๙	๒๘๖	๒๗๓	๕๕๙	๓.๒๘	๓.๑๓
๔๐-๔๔	๒๗๘	๒๘๓	๕๖๑	๓.๑๙	๓.๒๕
๔๕-๔๙	๒๔๓	๒๗๓	๕๑๖	๒.๗๙	๓.๑๓
๕๐-๕๔	๓๔๖	๓๘๕	๗๓๑	๓.๙๗	๔.๔๒
๕๕-๕๙	๓๙๐	๔๖๕	๘๕๕	๔.๔๗	๕.๓๓
๖๐-๖๔	๓๕๔	๓๗๓	๗๒๗	๔.๐๖	๔.๒๘
๖๕-๖๙	๒๘๐	๓๗๑	๖๕๑	๓.๒๑	๔.๒๖
๗๐-๗๔	๒๐๘	๒๔๔	๔๕๒	๒.๓๙	๒.๘๐
๗๕-๗๙	๑๑๕	๑๘๒	๒๙๗	๑.๓๒	๒.๐๙
๘๐+	๑๒๘	๒๒๕	๓๕๓	๑.๔๗	๒.๕๘
รวม	๔,๒๒๑	๔,๔๙๗	๘,๗๑๘	๔๘.๔๒	๕๑.๕๘

ที่มา : สำนักทะเบียนท้องถิ่นเทศบาลตำบลช่อแฮ (ข้อมูล ณ เดือนกันยายน ๒๕๖๔)

ปิรามิดประชากรในเขตเทศบาลตำบลช่อแฮ

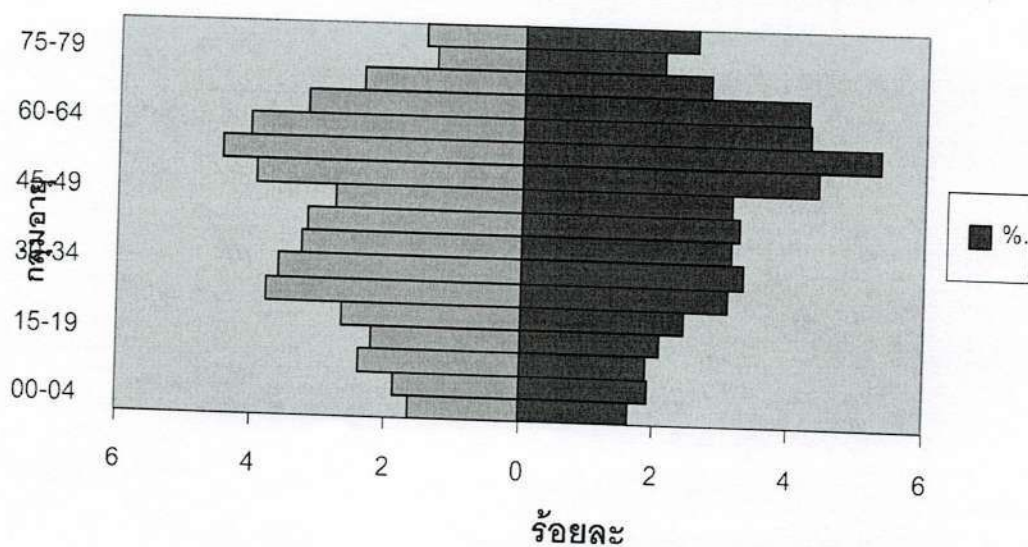

จากกราฟปิรามิดประชากรเทศบาลตำบลช่อแฮ ทำให้สามารถคาดการณ์แนวโน้มประชากรอีก ๒๐ ปีข้างหน้า และปัญหาที่คาดว่าจะเกิด ดังนี้

๑. เนื่องจากอัตราการเกิดมีแนวโน้มลดลงซึ่งสังเกตได้จากเด็กกลุ่มอายุ ๐ - ๔ ปี และ ๕ - ๙ ปี ในอีก ๒๐ ปีข้างหน้าคาดว่าจะทำให้ประชากรในวัยแรงงานมีแนวโน้มลดลงประมาณร้อยละ ๓๕.๕๑ และร้อยละ ๔๕.๐๐ ของจำนวนประชากรที่มีอยู่ในปัจจุบัน คาดว่าจะเกิดปัญหาการขาดแคลนประชากรในวัยแรงงาน ส่งผลต่อประชากรในวัยแรงงานภายในเขตเทศบาลตำบลช่อแฮ และในภาคอื่น ๆ ควรมีนโยบายส่งเสริมให้ประชากรมีบุตรเพิ่มขึ้น หรือหาแรงงานมาทดแทน

๒. เนื่องจากประชากรในกลุ่มอายุ ๔๕ - ๔๙ ปี, ๕๐ - ๕๔ และ ๕๕ - ๕๙ ปี ในปัจจุบันมีจำนวนมากเมื่อเปรียบเทียบกับประชากรกลุ่มอื่น ๆ ในอีก ๕ ปี, ๑๐ ปี และ ๑๕ ปี ข้างหน้า กลุ่มประชากรดังกล่าวจะกลายเป็นผู้สูงอายุที่ต้องได้รับการดูแลเอาใจใส่ด้านสุขภาพเป็นอย่างดี ทำให้เทศบาลตำบลช่อแฮจะต้องวางแผนดูแลให้ประชากรวัยผู้สูงอายุ ในอีก ๕ ปี, ๑๐ ปี และ ๑๕ ปี ข้างหน้า ให้ผู้สูงอายุมีคุณภาพชีวิตที่ดี มีรายได้ที่พอเพียงในการยังชีพ ดูแลด้านสวัสดิการสังคมสงเคราะห์ ตลอดจนจัดกิจกรรมส่งเสริมด้านสุขภาพกาย สุขภาพจิต ให้กับประชากรผู้สูงอายุให้มีคุณภาพชีวิตที่ดี

#### ๔. สภาพทางสังคม

##### ๔.๑ การศึกษา

- การจัดการศึกษาในเขตเทศบาลตำบลช่อแฮ มีทั้งการจัดการศึกษาในระบบโรงเรียน และ การศึกษานอกระบบ

- การศึกษาในระบบโรงเรียน แบ่งออกเป็นดังนี้

๑. โรงเรียนสังกัดสำนักงานเขตพื้นที่การศึกษามัธยมศึกษา เขต ๓๗ จำนวน ๑ แห่ง คือ โรงเรียนเมืองแพร่ นักเรียน จำนวน ๒๔๗ คน

๒. โรงเรียนสังกัดสำนักงานเขตพื้นที่การศึกษาประถมศึกษาแพร่ (สพป.) เขต ๑ จำนวน ๕ แห่ง คือ

๑) โรงเรียนบ้านป่าแดง จำนวนนักเรียน ๕๗ คน

๒) โรงเรียนบ้านพันเชิง จำนวนนักเรียน ๓๕ คน

๓) โรงเรียนวัดตันไคร้ จำนวนนักเรียน ๑๕๐ คน

๔) โรงเรียนบ้านใน จำนวนนักเรียน ๓ คน

๕) โรงเรียนบ้านนาตอง จำนวนนักเรียน ๑๑ คน

๓. โรงเรียนระดับการศึกษาก่อนประถมศึกษา จำนวน ๒ แห่ง คือ

๑) โรงเรียนอนุบาลเทศบาลตำบลช่อแฮ จำนวนนักเรียน ๑๓๐ คน

๒) ศูนย์พัฒนาเด็กเล็กเทศบาลตำบลช่อแฮ จำนวนนักเรียน ๗๐ คน

(ที่มา : ข้อมูลจากกองการศึกษา ณ เดือนมิถุนายน ๒๕๖๔)

- การศึกษานอกระบบ จำนวน ๑ แห่ง คือ ศูนย์การศึกษานอกระบบและการศึกษาตามอัธยาศัย อำเภอเมืองแพร่ ตำบลช่อแฮ

#### ๔.๒ สาธารณสุข

มีศูนย์บริการสาธารณสุข จำนวน ๓ แห่ง คือ

๑. โรงพยาบาลส่งเสริมสุขภาพตำบลช่อแฮ ตั้งอยู่หมู่ที่ ๑ ตำบลช่อแฮ อำเภอเมืองแพร่
๒. โรงพยาบาลส่งเสริมสุขภาพตำบลป่าแดง ตั้งอยู่หมู่ที่ ๒ ตำบลป่าแดง อำเภอเมืองแพร่
๓. โรงพยาบาลส่งเสริมสุขภาพตำบลนาตอง ตั้งอยู่หมู่ที่ ๙ ตำบลช่อแฮ อำเภอเมืองแพร่

#### ๔.๓ อาชญากรรม

ข้อมูลอาชญากรรมในเขตเทศบาลตำบลช่อแฮ สถานีตำรวจภูธรพระธาตุช่อแฮ

คดี	เกิด (ครั้ง)	การจับกุม (ครั้ง)	ผู้ต้องหา (คน)
๑. ลักทรัพย์	๒	๑	๑
๒. ทะเลาะวิวาท	๑	๑	๗
๓. ขยายสลากเกินราคา	๓๓	๓๓	๓๓
๔. พ.ร.บ.การพนัน (ไฮโลว์)	๒	๒	๑๑
๕. ฝ่าฝืน พรก.ฉุกเฉิน	๒	๒	๒
๖. พ.ร.บ.การพนัน (ชนไก่)	๑	๑	๘
๗. พ.ร.บ.อาวุธปืน	๗	๗	๗
๘. ดุหมั่นเจ้าพนักงาน	๑	๑	๑
๙. ขับรถขณะเมาสุรา	๒	๒	๒
รวม	๕๑	๕๐	๗๒

ที่มา : สถานีตำรวจภูธรพระธาตุช่อแฮ (ข้อมูลปี พ.ศ.๒๕๖๓ - ๓๐ กันยายน ๒๕๖๔)

#### ๔.๔ ยาเสพติด

ข้อมูลด้านยาเสพติดในเขตเทศบาลตำบลช่อแฮ สถานีตำรวจภูธรพระธาตุช่อแฮ

ประเภทยาเสพติด	เกิด (ครั้ง)	การจับกุม (ครั้ง)	ผู้ต้องหา (คน)
๑. ผลิตยาเสพติด (กัญชา)	๑๐	๑	๑
๒. ครอบครองยาเสพติดเพื่อจำหน่าย	๕	๕	๕
๓. ครอบครองยาเสพติด	๔	๑	๑
๔. เสพยาเสพติด	๔๘	๔๘	๔๘
รวม	๖๗	๕๕	๕๕

ที่มา : สถานีตำรวจภูธรพระธาตุช่อแฮ (ข้อมูลปี พ.ศ.๒๕๖๓ - ๓๐ กันยายน ๒๕๖๔)

#### ๔.๕ การสังคมสงเคราะห์

ในเขตเทศบาลตำบลช่อแฮมีจำนวนผู้สูงอายุ จำนวน ๒,๓๘๔ ราย ผู้พิการ จำนวน ๔๗๑ ราย ผู้ป่วยเอดส์ จำนวน ๒๗ ราย และผู้ด้อยโอกาส จำนวน ๑๕๐ ราย (ที่มา : ข้อมูลจากงานพัฒนาชุมชน สำนักปลัดเทศบาล ณ เดือนกันยายน ๒๕๖๔)

## ๕. ระบบบริการพื้นฐาน

### ๕.๑ การคมนาคมขนส่ง

เทศบาลตำบลช่อแฮมีถนนซึ่งเป็นทางหลวงสายแผ่นดินที่สำคัญ จำนวน ๒ เส้นทาง คือ ทางหลวงแผ่นดินหมายเลข ๑๐๒๒ (สายแพร่ - อุดรดิตถ์) และทางหลวงแผ่นดินหมายเลข ๑๑๐๑ (สายป่าแดง - พุ่งไธสง) รวมระยะทาง ๑๙.๗๖๔ กิโลเมตร อยู่ในความรับผิดชอบของกรมทางหลวง

### ข้อมูลจำนวนถนนในเขตเทศบาลตำบลช่อแฮ

ชื่อถนน/หมู่ที่	ประเภทผิวทางจราจร								รวม จำนวน ถนน (สาย)	รวม ระยะทาง ถนน (สาย)
	ถนนลาดยาง		ถนน คสล.		ถนนหินคลุก		ถนนลูกรัง			
	จำนวน (สาย)	ระยะทาง (เมตร)	จำนวน (สาย)	ระยะทาง (เมตร)	จำนวน (สาย)	ระยะทาง (เมตร)	จำนวน (สาย)	ระยะทาง (เมตร)		
หมู่ที่ ๑ ตำบลช่อแฮ	-	-	๓	๒๒๖	๔	๕๗๐	๑	๔๑	๘	๘๓๗
หมู่ที่ ๒ ตำบลช่อแฮ	๑	๑๑๐	๔	๓๕๑	๑	๔๗	-	-	๖	๕๐๘
หมู่ที่ ๓ ตำบลช่อแฮ	๑	๑๑๐	๔	๕๐๕	๑	๑๕๐	๒	๕๒๕	๘	๑,๒๙๐
หมู่ที่ ๔ ตำบลช่อแฮ	๑	๒๓๙	๑	๘๒๙	๓	๒๒๔	๒	๑๓๖	๗	๑,๔๒๘
หมู่ที่ ๕ ตำบลช่อแฮ	-	-	๒	๙๑๔	๒	๗๗๐	-	-	๔	๑,๖๘๔
หมู่ที่ ๖ ตำบลช่อแฮ	๑	๒,๔๒๕	๔	๑,๗๒๒	๓	๓๙๘	๑	๖๔๑	๘	๕,๑๘๖
หมู่ที่ ๗ ตำบลช่อแฮ	-	-	๒	๓๓๑	๒	๘๐	๑	๑๕๖	๕	๕๖๗
หมู่ที่ ๘ ตำบลช่อแฮ	-	-	๓	๑,๗๒๖	-	-	-	-	๓	๑,๗๒๖
หมู่ที่ ๙ ตำบลช่อแฮ	๑	๑,๔๕๘	๓	๖๕๐	-	-	๒	๑๒๑	๕	๒,๒๒๙
หมู่ที่ ๑๐ ตำบลช่อแฮ	๑	๕๐๐	๔	๗๙๖	-	-	-	-	๕	๑,๒๙๖
หมู่ที่ ๑๑ ตำบลช่อแฮ	-	-	๑๐	๒,๓๕๒	-	-	-	-	๑๐	๒,๓๕๒
หมู่ที่ ๑๒ ตำบลช่อแฮ	๒	๕๒๐	๔	๘๕๑	-	-	-	-	๖	๑,๓๗๑
หมู่ที่ ๒ ตำบลป่าแดง	๑	๔๐	๕	๑,๗๐๒	๔	๙๕๐	๗	๑,๐๐๙	๑๗	๓,๗๐๑
หมู่ที่ ๓ ตำบลป่าแดง	-	-	๙	๑,๖๒๔	๓	๓๗๗	-	-	๑๒	๒,๐๐๑
รวมถนนแต่ละหมู่บ้าน	๙	๕,๔๐๒	๕๘	๑๔,๕๗๙	๒๓	๓,๕๖๖	๑๖	๒,๖๒๙	๑๐๕	๒๖,๑๗๖
รวมถนนเทศบาล สายหลัก+ซอย	๑๕	๑๒,๗๖๔	๖๙	๑๙,๙๖๔	-	-	-	-	๘๔	๓๒,๗๒๘
รวมทั้งสิ้น	๒๔	๑๘,๑๖๖	๑๒๗	๓๔,๕๔๓	๒๓	๓,๕๖๖	๑๖	๒,๖๒๙	๑๘๙	๕๘,๙๐๔

ที่มา : กองช่าง เทศบาลตำบลช่อแฮ (ข้อมูล ณ เดือนกันยายน ๒๕๖๔)

### ๕.๒ การไฟฟ้า

การบริการสาธารณูปโภคด้านการไฟฟ้าของเทศบาลตำบลช่อแฮ อยู่ในความรับผิดชอบของการไฟฟ้าส่วนภูมิภาคจังหวัดแพร่ โดยสามารถจ่ายกระแสไฟฟ้าได้ครอบคลุมทุกหลังคาเรือน โดยจำหน่ายกระแสไฟฟ้าให้แก่ประชาชนในเขตเทศบาลและนอกเขตเทศบาล กระแสไฟฟ้าที่จ่ายทั้งหมดเฉลี่ยเดือนละ ๒๒๓,๐๐๐ กิโลวัตต์/ชั่วโมง จำนวนผู้ใช้ไฟเพิ่มขึ้นเฉลี่ยปีละประมาณ ๖๕ ครัวเรือน บริการในเขตเทศบาลให้แก่อาคารพักอาศัย อาคารพาณิชย์ ประมาณร้อยละ ๙๙.๕ โรงงานอุตสาหกรรม ประมาณร้อยละ ๐.๓ สถานที่ราชการ ประมาณร้อยละ ๐.๒ กำลังการผลิตแห่งนี้ให้บริการไปถึงเขตองค์การบริหารส่วนตำบลป่าแดง และมีการติดตั้งไฟฟ้าสาธารณะ

### ๕.๓ การประปา

๑. การดำเนินกิจการประปาของเทศบาลตำบลช่อแฮ สามารถผลิตน้ำประปาได้ มากกว่า ๑,๕๐๐ ลบ.ม./วัน ประชาชนในเขตเทศบาลมีความต้องการใช้น้ำในปริมาณ ๒,๐๐๐ ลบ.ม./วัน ครอบคลุมพื้นที่เทศบาลตำบลช่อแฮ

๒. การดำเนินกิจการประปาหมู่บ้าน บ้านใน หมู่ที่ ๖, หมู่ที่ ๑๒ ตำบลช่อแฮ สามารถผลิตน้ำประปาได้ประมาณ ๔๘ ลบ.ม./วัน

๓. ระบบประปาภูเขาบ้านน้ำจ้อม หมู่ที่ ๘ ตำบลช่อแฮ ผลิตจากน้ำดิบจากแหล่งน้ำธรรมชาติ โดยผ่านท่อ PVC ขนาด ๑ นิ้ว เข้ากักถังขนาด ๕,๐๐๐ ลิตร ปริมาณการใช้น้ำของประชาชนในพื้นที่ ประมาณ ๒,๕๐๐ ลิตร/วัน

๔. ระบบประปาหมู่บ้านนาตอง หมู่ที่ ๙ ตำบลช่อแฮ แยกออกเป็น

- ระบบประปาภูเขา ผลิตจากน้ำดิบจากแหล่งน้ำธรรมชาติ โดยผ่านท่อ PVC ขนาด ๑ นิ้ว เข้ากักถังขนาด ๑๒,๐๐๐ ลิตร

- ระบบประปาบาดาล ผลิตจากแหล่งน้ำบาดาลชั้นบรรจุก้นขนาด ๑๒,๐๐๐ ลิตร

- ประปาภูเขาบนที่สูง (บ้าน ๑๑ หลัง) ผลิตจากน้ำดิบจากแหล่งน้ำธรรมชาติ โดยผ่านท่อ PVC ขนาด ๑ นิ้ว เข้ากักถังขนาด ๓,๐๐๐ ลิตร จำนวน ๒ ถัง

ปริมาณการใช้น้ำของประชาชนในพื้นที่บ้านนาตอง หมู่ที่ ๙ ตำบลช่อแฮ ประมาณ ๑๐,๐๐๐ ลิตร/วัน

### ๕.๔ โทรศัพท

ในเขตเทศบาลตำบลช่อแฮ มีโทรศัพท์สาธารณะบริการอย่างทั่วถึง มีการให้บริการชุมสายโทรศัพท์ช่อแฮ โดยบริษัท ทีโอที จำกัด (มหาชน) มีสถานีทวนสัญญาณโทรศัพท์เคลื่อนที่ทุกระบบบริการในเขตเทศบาลตำบลช่อแฮ และมีสถานีวิทยุชุมชน จำนวน ๑ แห่ง คือ สถานีวิทยุชุมชนเพื่อความมั่นคงจังหวัดแพร่ FM ๑๐๒.๕๐ MHz

### ๖. ระบบเศรษฐกิจ

จำนวนประชากรจำแนกตามประเภทอาชีพ

๑. อาชีพเกษตรกรรม - ทำนา	ประมาณร้อยละ	๑๐.๔๒
๒. อาชีพเกษตรกรรม - ทำไร่	ประมาณร้อยละ	๐.๒๔
๓. อาชีพเกษตรกรรม - ทำสวน	ประมาณร้อยละ	๓.๔๗
๔. อาชีพเกษตรกรรม - ปศุสัตว์	ประมาณร้อยละ	๐.๐๒
๕. พนักงาน - รับราชการ	ประมาณร้อยละ	๔.๙๘
๖. พนักงาน - รัฐวิสาหกิจ	ประมาณร้อยละ	๐.๒๐
๗. พนักงานบริษัท	ประมาณร้อยละ	๐.๙๐
๘. รับจ้างทั่วไป	ประมาณร้อยละ	๓๕.๔๔
๙. ค้าขาย	ประมาณร้อยละ	๑๒.๓๙
๑๐. ธุรกิจส่วนตัว	ประมาณร้อยละ	๒.๐๓
๑๑. อาชีพอื่นๆ	ประมาณร้อยละ	๓.๗๘
๑๒. กำลังศึกษา	ประมาณร้อยละ	๑๕.๘๓
๑๓. ไม่มีอาชีพ	ประมาณร้อยละ	๑๐.๒๙

ที่มา : ข้อมูลพื้นฐานเทศบาลตำบลช่อแฮ ณ เดือนมิถุนายน ๒๕๖๒

๖.๑ การเกษตร

พื้นที่ทางการเกษตรของตำบลช่อแฮ จำแนกเป็น พื้นที่ทำนา ๑,๙๔๕ ไร่ พื้นที่ทำไร่ ๔๐๐ ไร่ พื้นที่ไม้ผล ไม้ยืนต้น ๑,๔๒๒ ไร่ พื้นที่อื่น ๆ ๑,๐๘๗ ไร่

ข้อมูลพืชเศรษฐกิจที่สำคัญ

ที่	ชื่อพืช	พื้นที่ปลูก (ไร่)	ปริมาณผลผลิต (ตัน)
๑	ข้าว	๑,๙๔๕	๑,๒๖๔
๒	ถั่วเหลือง	๑,๕๐๐	๑๖๙
๓	ข้าวโพดเลี้ยงสัตว์	๒๕๐	๔๒๔
๔	พืชผัก/ผักพื้นบ้าน	๑๔๕	๑๔๕
๕	เมี่ยง	๒๕๐	๕
๖	กาแฟ	๑๒๐	๑๐
๗	ลองกอง, ลางสาด	๑๘๙	๑๙
๘	ไผ่เป่า	๓๑๐	๖๒๐
๙	สัก	๒๗๙	-

ที่มา : สำนักงานเกษตรอำเภอเมืองแพร่ (ข้อมูล ปี ๒๕๕๗)

๖.๒ การปศุสัตว์

จำนวนสัตว์เลี้ยงในเขตเทศบาล

หมู่ที่	บ้าน	ชนิดสัตว์/จำนวน (ตัว)							
		โค	กระบือ	สุกร	สุนัข	แมว	เป็ด	ไก่	แพะ
๑	บ้านมุง	๒๒	-	-	๔๑	๓๕	๒๕	๑,๑๔๘	๑๖
๒	บ้านพันเชิง	๙	๔๖	-	๓๕	๕๐	-	๓,๓๙๐	-
๓	บ้านพันเชิง	๑๐	-	-	๓๕	๒๐	-	๑,๐๕๕	-
๔	บ้านธรรมเมือง	๑๗	-	-	๔๙	๔๖	-	๒,๗๔๕	-
๕	บ้านต้นไคร้	๑๘	-	๒๘	๓๓	๓๖	-	๕,๐๘๐	-
๖	บ้านใน	๔	-	๔๐	๔๐	๒๓	๒๕	๒,๐๕๐	-
๗	บ้านปง	๒๑	-	๘	๓๑	๔๓	-	๒,๕๙๐	-
๘	บ้านน้ำจ้อม	๔๔	-	-	๓๑	๓	-	๑,๑๒๖	-
๙	บ้านนาตอง	๖๕	-	-	๖๕	๗	๒๐	๑,๘๓๕	-
๑๐	บ้านทุ่งสวย	๒๑	-	-	๑๗	๗	-	๑,๔๑๙	-
๑๑	บ้านพระธาตุช่อแฮ	๒๑	-	-	๖๒	๑๖	-	๑,๑๔๔	-
๑๒	บ้านใน	๒๘	-	๒๐	๓๖	๑๗	-	๒,๙๒๑	-
๒	บ้านป่าแดง	๑๐๔	๑๓๔	-	๙๖	๖๕	-	๑,๖๔๐	-
๓	บ้านป่าแดง	๒	-	๑๕	๗๕	๗๖	-	๗๕๙	-
	สุนัข - แมวจรจัด	-	-	-	๗๓	๑๓	-	-	-
	รวม	๓๘๖	๑๘๐	๑๑๑	๗๑๙	๔๕๗	๗๐	๒๘,๙๐๒	๑๖

ที่มา : งานสัตว์แพทย์ กองสาธารณสุขฯ เทศบาลตำบลช่อแฮ (ข้อมูล ณ เดือนกันยายน ๒๕๖๔)

### ๖.๓ การบริการ

๑. โรงแรม	จำนวน	๒ แห่ง
๒. ร้านอาหาร	จำนวน	๒๐ แห่ง
๓. คาร์แคร์	จำนวน	๒ แห่ง
๔. สถานตรวจสภาพรถเอกชน (ตรอ.)	จำนวน	๑ แห่ง
๕. ร้านเสริมสวย	จำนวน	๑๓ แห่ง
๖. โรงงานผลิตของใช้ในครัวเรือนจากไม้ยางพารา	จำนวน	๑ แห่ง

คือ บริษัทจำกัด เอ็ม.ที. อินเตอร์เนชั่นแนล คอร์ปอเรชั่น

ที่มา : ข้อมูลจากงานพัฒนารายได้และทรัพย์สิน กองคลัง ณ เดือนกันยายน ๒๕๖๔

### ๖.๔ การท่องเที่ยว

ในเขตเทศบาลตำบลช่อแฮมีสถานที่ท่องเที่ยวที่สำคัญ ได้แก่

๑. วัดพระธาตุช่อแฮพระอารามหลวงเป็นวัดคู่บ้านคู่เมืองของจังหวัดแพร่ ตั้งอยู่ที่หมู่ที่ ๑๑ ตำบลช่อแฮ อยู่ห่างจากตัวอำเภอเมืองแพร่ ประมาณ ๘ กิโลเมตร สร้างขึ้นเมื่อพุทธศตวรรษที่ ๑๙ โดยขุนลี้ระอ้ายก้อม ชาวละว้า องค์พระธาตุทรงดอกบวบ สูง ๓๓ เมตร ฐานสี่เหลี่ยมกว้าง ด้านละ ๑๐ เมตร ย่อมุมไม้สิบสองอันเป็นศิลปะเชียงแสน เป็นที่ประดิษฐานของพระเกศาธาตุของพระพุทธเจ้าช่อของพระธาตุช่อแฮนี้ได้จากผ้าแพรขันธ์สี่ ซึ่งทอมาจากสิบสองปันนาที่ชาวบ้านนำมาผูกบูชาพระธาตุ ทุกปีจะมีการนมัสการพระธาตุ
๒. วัดพระธาตุจอมแจ้ง ตั้งอยู่หมู่ที่ ๕ ตำบลช่อแฮ อยู่ห่างจากตัวอำเภอเมืองแพร่ประมาณ ๑๐ กิโลเมตร สร้างขึ้นเมื่อสมัยสมเด็จพระยาสิทธิ เป็นอีกสถานที่หนึ่งที่น่าท่องเที่ยวเพราะมีโบราณสถาน และโบราณวัตถุที่สำคัญ อาทิเช่น องค์เจดีย์ที่เก่าแก่สมัยพระยาสิทธิเป็นผู้สร้างขึ้น มีบ่อน้ำทิพย์, ดินแดนแห่งขุมนรก เพื่อสื่อให้มนุษย์มีความสำนึกและละอายที่จะประพฤติชั่ว
๓. สำนักสงฆ์วัดพระธาตุดอยเล็ง ตั้งอยู่หมู่ที่ ๖ ตำบลช่อแฮ อยู่ห่างจากตัวอำเภอเมืองแพร่ประมาณ ๑๐ กิโลเมตร สร้างขึ้นในสมัยเดียวกับวัดพระธาตุช่อแฮพระอารามหลวง เป็นสถานที่ที่น่าท่องเที่ยวอีกแห่งหนึ่งในเขตเทศบาลตำบลช่อแฮ
๔. สวนรุกขชาติช่อแฮเป็นสวนป่าที่มีต้นไม้ขนาดใหญ่ซึ่งเป็นที่ดินของวัดพระธาตุช่อแฮพระอารามหลวง และได้อนุญาตให้หน่วยงานราชการที่มีส่วนเกี่ยวข้องจัดเป็นสถานที่พักผ่อนหย่อนใจสำหรับประชาชน
๕. น้ำตกผาบ่อง และน้ำตกตาดชาววา ซึ่งตั้งอยู่ในเขตพื้นที่ของบ้านนาตอง หมู่ที่ ๙ ตำบลช่อแฮ อยู่ห่างจากตัวจังหวัดแพร่ประมาณ ๒๗ กิโลเมตร
๖. น้ำตกห้วยเลาหลวง ตั้งอยู่ในเขตพื้นที่ของบ้านน้ำจ้อม หมู่ที่ ๘ ตำบลช่อแฮ อยู่ห่างจากตัวจังหวัดแพร่ประมาณ ๒๕ กิโลเมตร
๗. ถ้ำปันตาทมิ ตั้งอยู่ในเขตพื้นที่ของบ้านนาตอง หมู่ที่ ๙ ตำบลช่อแฮ อยู่ห่างจากตัวจังหวัดแพร่ประมาณ ๒๗ กิโลเมตร
๘. น้ำตกเชิงทอง ตั้งอยู่ในเขตอุทยานแห่งชาติลำน่าน หมู่ที่ ๖ ตำบลช่อแฮ อยู่ห่างจากตัวจังหวัดแพร่ประมาณ ๒๐ กิโลเมตร

๙. น้ำตกนางฟ้า ตั้งอยู่ในเขตอุทยานแห่งชาติลำน้ำน่าน หมู่ที่ ๘ ตำบลช่อแฮ อยู่ห่างจากตัวจังหวัดแพร่ประมาณ ๒๕ กิโลเมตร
๑๐. ศูนย์อนุรักษ์เต่าปูลู เป็นสัตว์ครึ่งบกครึ่งน้ำประเภทเดียวกับ เต่า ตะพานน้ำ แต่มีลักษณะพิเศษคือ จะมีหางยาวเป็นพิเศษ หัวใหญ่และหดไม่ได้ ซึ่งอาจถือได้ว่ามีมากที่สุดแห่งเดียวในประเทศไทย อาศัยอยู่ในลำห้วย และลำน้ำบ้านนาตอง หมู่ที่ ๙ ตำบลช่อแฮ อยู่ห่างจากตัวจังหวัดแพร่ประมาณ ๒๗ กิโลเมตร
๑๑. โครงการควบคุมมนุษย์โบราณ บ้านนาตอง หมู่ที่ ๙ ตำบลช่อแฮ อำเภอเมืองแพร่ จังหวัดแพร่
๑๒. วัดธรรมมานุภาพ สมเด็จพระมหารัชมังคลาจารย์ (ช่วง วรปุณฺโญ) ตำแหน่ง เจ้าคณะใหญ่หนเหนือและแม่กองบาลีสนามหลวง และเป็นผู้ปฏิบัติหน้าที่สมเด็จพระสังฆราช มีความประสงค์จะสร้างวัดธรรมมานุภาพไว้ในจังหวัดแพร่ ต่อมาความทราบถึง พระครูวิมลกิตติสุนทร เจ้าอาวาส วัดพระธาตุช่อแฮ จึงได้เข้ากราบเรียนสมเด็จพระมหารัชมังคลาจารย์ (ช่วง วรปุณฺโญ)ฯ ถึงวัดนาตอง ตั้งอยู่ ณ บ้านนาตอง หมู่ที่ ๙ ต.ช่อแฮ อ.เมือง จ.แพร่ (เมื่อเดือนพฤษภาคม ๒๕๔๙ ได้ประสบอุทกภัยน้ำป่าไหลหลากอย่างรุนแรง) ห่างจากตัวอำเภอเมืองแพร่ออกไปประมาณ ๒๐ กิโลเมตร น่าจะเป็นสถานที่อันเหมาะสมแก่การสร้างวัดธรรมมานุภาพ เดิมที่มีศาสนวัตถุอยู่บ้าง เช่น กุฏิ ส่วนวิหารยังสร้างไม่เสร็จสมบูรณ์
- กาลต่อมา สมเด็จพระมหารัชมังคลาจารย์ (ช่วง วรปุณฺโญ)ฯ พร้อมคณะได้เมตตาเดินทางไปเยี่ยมชมวัดนาตอง ได้เห็นสถานที่ตั้งของวัดสัปปายะ เหมาะแก่การเป็นที่ตั้งของศาสนสถาน จึงรับอุปถัมภ์ในการก่อสร้าง และบูรณปฏิสังขรณ์วัดนาตอง พร้อมทั้งแจ้งความประสงค์ที่จะขอเปลี่ยนชื่อวัดนาตองใหม่ว่า “วัดธรรมมานุภาพ” ผ่านมายังพระครูวิมลกิตติสุนทร เพื่อให้ไปปรึกษากับชาวบ้าน นาตอง จนในที่สุดชาวบ้านนาตองก็ยินยอมและเห็นพ้องต้องกันว่า จะเปลี่ยนชื่อวัดนาตองเป็น “วัดธรรมมานุภาพ”

สถานที่ท่องเที่ยว เส้นทางลอยฟ้า ชุนเขา สายธารแพร่ – เชื่อนสิริกิติ์ (จากวัดพระธาตุช่อแฮ – เชื่อนสิริกิติ์ จังหวัดอุตรดิตถ์) มีดังนี้

๑. เฝิร์นยักษ์มหาซัดตัม เป็นต้นเฝิร์นที่สูงใหญ่ที่สุดเมื่อเทียบกับเฝิร์นทุกชนิดในโลก สูงได้ถึง ๑๕ - ๒๐ เมตร คุราวกับต้นไม้ยักษ์แห่งป่าดึกดำบรรพ์ ในประเทศไทยพบขึ้นตามริมลำธารบนภูเขา และตามป่าดิบแล้งที่มีความชื้นสูงแทบทุกภาค โดยเฉพาะป่าดิบเขา ต้นค่อนข้างอ้วนใหญ่ มีเกล็ดทองคลุมบริเวณยอดเห็นเด่นชัด ซึ่งจุดที่จะพอดันเฝิร์นมหาซัดตัม อยู่ระหว่าง กม.๒๔+๖๕๐ - ๒๕+๗๖๐ จะขึ้นเต็มสองข้างทาง
๒. ต้นพญาเสือโคร่ง เป็นไม้ยืนต้นผลัดใบ ขนาดเล็ก มีความสูงประมาณ ๑๐ - ๑๕ เมตร ใบ เป็นชนิดใบเดี่ยว ลักษณะรูปรีแบบไข่หรือไข่กลับออกสลับกัน ใบมีความกว้าง ๓ - ๕ เซนติเมตร ยาว ๕ - ๑๒ เซนติเมตร ปลายใบเรียวแหลม โคนใบกลมหรือสอบแคบ ขอบจักปลายก้านใบมีต่อม ๒ - ๔ ต่อมหู ใบแตกแขนงคล้ายเขากวาง ใบร่วงง่าย ดอก สีขาว ชมพู หรือแดงออกเป็นช่อกระจุกใกล้ปลายกิ่ง ก้านดอกยาว ๐.๗ - ๒ เซนติเมตร ขอบริ้วประดับจักไม่เป็นระเบียบ กลีบเลี้ยงติดกันเป็นรูปกรวย กลีบดอกมี ๕ กลีบ เมื่อบานขนาดโตเส้นผ่าศูนย์กลาง ๑ - ๒ เซนติเมตร ผลรูปไข่หรือกลม ยาว ๑ - ๑.๕ เซนติเมตร เมื่อสุกสีแดง ระยะเวลาออกดอก ออกดอกระหว่างเดือนธันวาคมจนถึงกุมภาพันธ์ โดยจะทิ้งใบก่อนออกดอก

๓. ดอกงวมบาน บ้านผาติ่ม มีลักษณะดอกสีเหลือง ลำต้นมีหนาม และจะบานช่วงเดือน ธันวาคม - เดือนมกราคม
๔. ภูเขาพ่อ (ศาลาพ่อ) เป็นจุดชมวิวที่สวยงามเปรียบเป็นดั่งหลังคาเมืองแพร่ ซึ่งสามารถมองเห็นทิวทัศน์ได้ทั้งสองฝั่งระหว่างจังหวัดแพร่และจังหวัดอุตรดิตถ์ ความสูงจากน้ำทะเล ๘๕๒ เมตร กม.ที่ ๒๗ + ๙๖๘
๕. น้ำตกขุนสาย (สะพาน ๙) เป็นน้ำตกขนาดกลาง เป็นแหล่งต้นน้ำแม่สาย อยู่ในเขตอุทยานลำน้ำน่าน

### ๖.๕ อุตสาหกรรม

อุตสาหกรรมที่สำคัญในเขตเทศบาลตำบลช่อแฮ ได้แก่ โรงงานผลิตของใช้ในครัวเรือนจากไม้ยางพารา จำนวน ๑ แห่ง คือ ห้างหุ้นส่วนจำกัด เอ็มทีอินเตอร์เนชั่นเนลคอร์เปอร์เรชั่นจำกัด

### ๖.๖ การพาณิชย์และกลุ่มอาชีพ

การพาณิชย์ ได้แก่

- |                      |                |
|----------------------|----------------|
| ๑. สถานีบริการน้ำมัน | จำนวน ๑ แห่ง   |
| ๒. ร้านสะดวกซื้อ     | จำนวน ๒ แห่ง   |
| ๓. ตลาดสด (เอกชน)    | จำนวน ๑ แห่ง   |
| ๔. ร้านค้าต่างๆ      | จำนวน ๓๑๓ แห่ง |

ที่มา : ข้อมูลจากงานพัฒนารายได้และทรัพย์สิน กองคลัง ณ เดือนมิถุนายน ๒๕๖๒

กลุ่มอาชีพต่างๆ ในเขตเทศบาลตำบลช่อแฮ ได้แก่

๑. กองทุนสวัสดิการชุมชนเทศบาลตำบลช่อแฮ
๒. กองทุนหลักประกันสุขภาพในระดับท้องถิ่นและพื้นที่ฯ
๓. กลุ่มวิสาหกิจผ้าดัดมือบ้านต้นไคร้
๔. กลุ่มวิสาหกิจชุมชนผ้าดัดมือมิตรภาพ
๕. กลุ่มแม่บ้านเกษตรกรบ้านพันเชิง หมู่ที่ ๒ ตำบลช่อแฮ
๖. กลุ่มเกษตรกรทำนา หมู่ที่ ๔ ตำบลช่อแฮ
๗. กลุ่มเกษตรกรทำสวนช่อแฮ หมู่ที่ ๗ ตำบลช่อแฮ
๘. กลุ่มวิสาหกิจชุมชนเย็บผ้าดัดมือ หมู่ที่ ๔ ตำบลช่อแฮ
๙. กลุ่มวิสาหกิจชุมชนช่อแฮผ้าดัด หมู่ที่ ๔ ตำบลช่อแฮ
๑๐. กลุ่มวิสาหกิจชุมชนข้าวแตน หมู่ที่ ๒ ตำบลช่อแฮ

ที่มา : ข้อมูลจากงานพัฒนาชุมชน สำนักปลัดเทศบาล พ.ศ. ๒๕๖๔

### ๖.๗ แรงงาน

ข้อมูลรายได้ในเขตเทศบาลตำบลช่อแฮ

หมู่ที่	ชื่อหมู่บ้าน	จำนวนครัวเรือนสำรวจ (ครัวเรือน)	รายได้ครัวเรือนเฉลี่ย (บาท/ปี)
๑	บ้านมุ้ง	๒๔๙	๒๓๑,๖๓๘.๕๕
๒	บ้านพันเชิง	๒๔๗	๑๘๘,๓๕๙.๗๔
๓	บ้านพันเชิง	๑๕๔	๒๓๒,๐๖๕.๕๘
๔	บ้านธรรมเมือง	๒๓๙	๑๖๕,๕๙๖.๙๙
๕	บ้านต้นไคร้	๒๑๔	๑๕๙,๒๓๑.๖๔
๖	บ้านโน	๑๒๘	๑๙๕,๑๗๘.๙๘
๗	บ้านปง	๑๔๒	๑๘๑,๖๒๘.๘๗
๘	บ้านน้ำจ้อม	๓๔	๑๓๗,๒๗๙.๔๑
๙	บ้านนาตอง	๙๓	๙๓,๓๑๘.๒๘
๑๐	บ้านทุ่งส่วย	๕๒	๒๑๑,๓๘๖.๕๔
๑๑	บ้านพระธาตุช่อแฮ	๑๔๕	๑๘๗,๓๗๘.๙๗
๑๒	บ้านโน	๑๒๔	๑๗๖,๕๙๑.๒๙
๒	บ้านป่าแดง	๓๓๘	๒๖๓,๒๒๔.๐๐
๓	บ้านป่าแดง	๓๑๕	๒๐๒,๓๙๕.๑๔
รวมมีรายได้เฉลี่ยครัวเรือนละ			๒๐๖,๐๓๐ บาทต่อปี

ที่มา : ข้อมูลพื้นฐานเทศบาลตำบลช่อแฮ ณ เดือนมิถุนายน ๒๕๖๒

หมู่ที่	ชื่อหมู่บ้าน	จำนวนคน	รายได้บุคคลเฉลี่ย (บาท/ปี)
๑	บ้านมุ้ง	๖๐๘	๙๔,๘๖๕.๑๓
๒	บ้านพันเชิง	๕๙๔	๗๘,๓๒๔.๖๗
๓	บ้านพันเชิง	๓๕๘	๙๙,๘๒๗.๐๙
๔	บ้านธรรมเมือง	๖๑๕	๖๔,๓๕๓.๙๕
๕	บ้านต้นไคร้	๕๘๔	๕๘,๓๔๘.๕๘
๖	บ้านโน	๓๐๘	๘๑,๑๑๓.๓๔
๗	บ้านปง	๔๖๖	๕๕,๓๔๖.๑๔
๘	บ้านน้ำจ้อม	๕๙	๗๙,๑๑๐.๑๗
๙	บ้านนาตอง	๑๘๓	๔๗,๔๒๔.๐๔
๑๐	บ้านทุ่งส่วย	๑๗๔	๖๓,๑๗๒.๙๙
๑๑	บ้านพระธาตุช่อแฮ	๔๒๙	๖๓,๓๓๓.๒๒
๑๒	บ้านโน	๓๔๐	๖๔,๔๐๓.๘๘
๒	บ้านป่าแดง	๘๒๖	๑๐๗,๗๑๑.๕๒
๓	บ้านป่าแดง	๗๙๙	๗๙,๗๙๒.๘๓
รวมมีรายได้บุคคลเฉลี่ยคนละ			๗๗,๓๒๙.๐๓ บาทต่อปี

ที่มา : ข้อมูลพื้นฐานเทศบาลตำบลช่อแฮ ณ เดือนมิถุนายน ๒๕๖๒

## ๗. ศาสนา ประเพณี วัฒนธรรม

### ๗.๑ การนับถือศาสนา

#### จำนวนประชากรจำแนกตามศาสนา

- |                |                    |
|----------------|--------------------|
| ๑) ศาสนาพุทธ   | ประมาณร้อยละ ๙๘.๙๐ |
| ๒) ศาสนาคริสต์ | ประมาณร้อยละ ๑.๐๙  |
| ๓) ศาสนาอื่น ๆ | ประมาณร้อยละ ๐.๐๒  |

ที่มา : ข้อมูลความจำเป็นพื้นฐาน ระดับอปท. งานพัฒนาชุมชน พ.ศ. ๒๕๖๒

ประชาชนส่วนใหญ่ในเขตเทศบาลตำบลช่อแฮนับถือศาสนาพุทธ โดยมีประชาชนที่นับถือศาสนาอื่นบ้างเล็กน้อย ได้แก่ ศาสนาคริสต์ ปัจจุบันมีศาสนสถาน จำนวน ๑๓ แห่ง แยกเป็น

#### วัด จำนวน ๙ แห่ง คือ

- |                                |                              |
|--------------------------------|------------------------------|
| ๑. วัดพระธาตุช่อแฮพระอารามหลวง | ตั้งอยู่หมู่ที่ ๑๑ ตำบลช่อแฮ |
| ๒. วัดพระธาตุจอมแจ้ง           | ตั้งอยู่หมู่ที่ ๕ ตำบลช่อแฮ  |
| ๓. วัดสุวรรณาราม               | ตั้งอยู่หมู่ที่ ๑ ตำบลช่อแฮ  |
| ๔. วัดบ้านพันเชิง              | ตั้งอยู่หมู่ที่ ๓ ตำบลช่อแฮ  |
| ๕. วัดบ้านธรรมเมือง            | ตั้งอยู่หมู่ที่ ๔ ตำบลช่อแฮ  |
| ๖. วัดต้นไคร้                  | ตั้งอยู่หมู่ที่ ๕ ตำบลช่อแฮ  |
| ๗. วัดบ้านโน                   | ตั้งอยู่หมู่ที่ ๖ ตำบลช่อแฮ  |
| ๘. วัดธรรมานุภาพ               | ตั้งอยู่หมู่ที่ ๙ ตำบลช่อแฮ  |
| ๙. วัดบ้านป่าแดง               | ตั้งอยู่หมู่ที่ ๒ ตำบลป่าแดง |

#### สำนักสงฆ์ จำนวน ๓ แห่ง คือ

- |                            |                             |
|----------------------------|-----------------------------|
| ๑. สำนักสงฆ์ยอดใจ          | ตั้งอยู่หมู่ที่ ๓ ตำบลช่อแฮ |
| ๒. สำนักสงฆ์บ้านน้ำจ้อม    | ตั้งอยู่หมู่ที่ ๘ ตำบลช่อแฮ |
| ๓. สำนักสงฆ์พระธาตุดอยเล็ง | ตั้งอยู่หมู่ที่ ๖ ตำบลช่อแฮ |

#### โบสถ์คริสต์จักร จำนวน ๑ แห่ง คือ

- |                            |                             |
|----------------------------|-----------------------------|
| โบสถ์คริสต์จักรบ้านพันเชิง | ตั้งอยู่หมู่ที่ ๓ ตำบลช่อแฮ |
|----------------------------|-----------------------------|

### ๗.๒ ประเพณีและงานประจำปี

ประชากรส่วนใหญ่ในเขตเทศบาลจะยึดถือตามประเพณีดั้งเดิมซึ่งเกี่ยวกับวิถีชีวิตของคนไทย เช่น ประเพณีการแต่งงาน ประเพณีการบวชนาค (ชาวเมืองแพร่นิยมเรียก“ปอย”) ประเพณีการจัดงานศพ ฯลฯ และแตกต่างจากประเพณีชาวไทยในภาค อื่นๆ อย่างเห็นได้ชัด เช่น ประเพณีบูชาท้าวทั้งสี่ ประเพณีเอาขวัญ (เรียกขวัญหรือบายศรีสู่ขวัญ) ประเพณีส่งเคราะห์ ประเพณีส่งแถน ประเพณีสืบชะตา ประเพณีนับถือผีปู่ย่า ส่วนประเพณีที่เกี่ยวกับศาสนา เช่น ประเพณีแห่ครีวดานเข้าวัด ประเพณีตานก๋วยสลาก ประเพณีตานขันข้าว (ถวายเป็นอาหารพระเพื่ออุทิศส่วนกุศลให้ผู้ล่วงลับ) ประเพณีเทศน์มหาชาติ (งานยี่เป็ง) ซึ่งพิธีกรรมก็ไม่แตกต่างจากจังหวัดอื่น ๆ ในภาคเหนือมากนัก

ส่วนงานประเพณีท้องถิ่นที่เกี่ยวกับเทศกาล เช่น งานประเพณีไหว้พระธาตุช่อแฮเมืองแพร่  
แห่ตุงหลวง ซึ่งจะจัดงานเป็นประจำทุกปี ณ บริเวณวัดพระธาตุช่อแฮพระอารามหลวง ระหว่างวันขึ้น ๙ ค่ำ -  
๑๕ ค่ำ เดือนสี่ (เดือนหกเหนือหรือประมาณเดือนมีนาคมของทุกปี) งานประเพณีไหว้สาพระธาตุจอมแจ้ง  
จัดงานบริเวณวัดพระธาตุจอมแจ้ง ระหว่างวันขึ้น ๑๓ ค่ำ - ๑๕ ค่ำ เดือนสาม (เดือนห้าเหนือหรือประมาณ  
เดือนกุมภาพันธ์ของทุกปี) ประเพณีไหว้พระธาตุดอยเล็ง ซึ่งจะจัดตรงกับวันขึ้น ๑๓ ค่ำ - ๑๕ ค่ำ เดือนสี่ใต้  
(เดือนหกเหนือ) หรือตรงกับช่วงสามวันสุดท้ายของงานประเพณีไหว้พระธาตุช่อแฮ เมืองแพร่แห่ตุงหลวง  
งานประเพณีไหว้พระธาตุเกษตรแก้วจุฬามณี สหสิขุณณะ วัดป่าแดง ซึ่งจะจัดตรงกับงานประเพณีไหว้สาพระ  
ธาตุจอมแจ้ง งานประเพณีไหว้พระธาตุสหสิ ศรีปันเจริญ วัดพันเชิง จัดขึ้นระหว่างวันขึ้น ๑๓ ค่ำ - ๑๕ ค่ำ เดือน  
หกใต้ (เดือนแปดเหนือ) งานประเพณีตักบาตรเทโวโรหณะ จัดงานตรงกับวันหลังวันออกพรรษา ๑ วัน หรือ  
ตรงกับวันแรม ๑ ค่ำ เดือน ๑๑ ของทุกปี งานประเพณีทูลขวัญพระมหาเถระ และรดน้ำดำหัวผู้สูงอายุในเขต  
เทศบาลตำบลช่อแฮ ซึ่งจะจัดในวันที่ ๑๙ เมษายน ของทุกปี งานประเพณีหล่อเทียนพรรษาและถวายเทียน  
พรรษาแก่วัดในเขตเทศบาลตำบลช่อแฮ ซึ่งจะจัดในช่วงก่อนวันเข้าพรรษาของทุกปี งานประเพณีลอยกระทง  
ในช่วงเทศกาลยี่เป็ง ประเพณีตานสลากข้าวหม้อ ณ วัดพระธาตุจอมแจ้ง และวัดพระธาตุช่อแฮ พระอาราม  
หลวง เป็นประเพณีกันสลากโดยใช้หม้อดินเป็นภาชนะในการใส่เครื่องสำหรับถวายพระสงฆ์ โดยจะเขียนชื่อ  
ญาติ พี่น้อง ผู้ที่ส่งกลับไปใส่ลงในหม้อเพื่อเป็นการทำบุญอุทิศส่วนกุศลไปให้ ซึ่งจะจัดงานตรงกับวันแรม ๑๔  
ค่ำ เดือนเก้าใต้ เดือนสิบเอ็ดเหนือ งานประเพณีทำบุญตานสลากก๋วย วัดพระธาตุช่อแฮ พระอารามหลวง ซึ่ง  
จะจัดขึ้นในวันขึ้น ๑๕ ค่ำ เดือนสิบใต้ เดือนสิบสองเหนือ

### ๗.๓ ภูมิปัญญาท้องถิ่น ภาษาล้านนา

ศิลปะ ภูมิปัญญาท้องถิ่นจะมีรูปแบบของชาวล้านนาภาคเหนือทั่วไป เช่น ด้านดนตรี ดนตรีพื้นบ้านจะ  
ประกอบด้วย สะล้อ ซอซึง ปี่ก้อย แฉ และกลองอืด ส่วนศิลปะการฟ้อนรำ มีฟ้อนเล็บ ฟ้อนกลองอืด ฟ้อน  
เทียน ฯลฯ นอกจากนี้ยังมีศิลปหัตถกรรม เช่น การแกะสลักไม้สัก บานประตูโบสถ์ เครื่องเรือน ชุดรับแขก  
เครื่องใช้ประดับตกแต่งบ้านเรือน

วัฒนธรรม ในด้านวัฒนธรรมการกินการอยู่ ประชาชนส่วนใหญ่จะบริโภคข้าวเหนียวเป็นอาหารหลัก  
รับประทานอาหารเช้า วัฒนธรรมการแต่งกาย ผ้าพื้นเมืองที่มีชื่อของชาวแพร่ คือ ผ้าหม้อห้อม และ  
วัฒนธรรมการขอ การจ้อย การเล่าคำว ภาษาล้านนา พุดคำเมือง

### ๗.๔ OTOP สินค้าพื้นเมืองและของที่ระลึก

สินค้าพื้นเมืองด้านการเกษตร ได้แก่ หน่อไม้เปาะ ผักชะอม ผักเสี้ยว(ชงโค) ผักปลอดสารพิษบ้าน  
นาตอง ได้แก่ ยอดมะระหวาน กะหล่ำปลี กะหล่ำดอก บลือกโครี มะพร้าวน้ำหอมเผาบ้านทุ่งสวย และเมี่ยง  
ซึ่งเป็นใบชาชนิดหนึ่งที่สามารถแก้อาการง่วงได้ เมี่ยงเป็นพืชที่ปลูกได้ดีในพื้นที่สูง เช่น ในพื้นที่บ้านน้ำจ้อม  
นาตอง เมี่ยงก่อนที่จะนำมารับประทานได้ ต้องผ่านการนึ่ง ๓ ชั่วโมง และหมักเป็นเวลา ๓ เดือน จึงจะได้เมี่ยง  
ที่มีรสเปรี้ยว แต่หากต้องการเมี่ยงในแบบที่มีรสฝาดจะหมักเพียงหนึ่งเดือนเท่านั้น ถือเป็นพืชเศรษฐกิจของคน  
ในตำบลช่อแฮ ป่าแดง งาม เป็นผักพื้นบ้านและเป็นพืชเศรษฐกิจอีกชนิดหนึ่งที่ทำรายได้ให้กับประชาชนใน  
พื้นที่ จะออกดอกบานสะพรั่งเหลืองอร่ามอย่างสวยงามในช่วงฤดูหนาว ประมาณเดือนตุลาคม - พฤศจิกายน  
ของทุกปี

ผลิตภัณฑ์ผ้าดัดมือ ได้รับการขึ้นทะเบียนเป็นสินค้า OTOP ระดับ ๔ ดาว โดยมีชนนารีที่เข้ามาเผยแพร่งานเป็นผู้นำที่เริ่มมาฝึกให้กับประชาชนในพื้นที่ตำบลช่อแฮในปี ๒๕๓๐ โดย กลุ่มคริสตจักรสามัคคีธรรมที่ ๕ ผ้าดัดมือเป็นหัตถกรรมที่ทำด้วยมือทั้งหมด คือ งานเย็บผ้าด้วยมือตามลวดลายต่างๆ ที่กำหนดไว้บนผืนผ้า สินค้าประกอบด้วย หมอนอิง ผ้าคลุมเตียง ผ้าห่ม เป็นต้น ในปัจจุบันผ้าดัดมือเป็นผลิตภัณฑ์ของกลุ่มหัตถกรรมผ้าดัดมือที่ขยายการผลิตไปแทบทุกหมู่บ้านของตำบลช่อแฮ - ตำบลป่าแดง แต่ที่นิยมทำกันมากที่สุด อยู่ที่บ้านพันเชิง หมู่ที่ ๒ หมู่ที่ ๓ บ้านธรรมเมือง หมู่ที่ ๔ ตำบลช่อแฮ อำเภอเมืองแพร่ จังหวัดแพร่

## ๘. ทรัพยากรธรรมชาติ

### ๘.๑ ทรัพยากรน้ำ

พื้นที่เทศบาลตำบลช่อแฮมีลำน้ำที่สำคัญ คือ ลำน้ำแม่สาย แม่ก้อน ซึ่งใช้ประโยชน์ในการเพาะปลูกและเลี้ยงสัตว์ ในฤดูฝนจะมีปริมาณน้ำฝนที่มาจากภูเขาซึ่งเป็นประโยชน์ในการเพาะปลูก

มีแหล่งน้ำ ประกอบด้วย

- ลำห้วย	จำนวน	๑๐ แห่ง
- สระน้ำ	จำนวน	๒ แห่ง
- บ่อน้ำตื้น	จำนวน	๑๕๖ แห่ง
- บ่อบาดาล	จำนวน	๑๐ แห่ง
- แม่น้ำ	จำนวน	๒ แห่ง
- ฝาย	จำนวน	๖ แห่ง
- เหมือง	จำนวน	๘ แห่ง

### ๘.๒ ทรัพยากรป่าไม้

มีพื้นที่ป่าไม้ที่มีคุณภาพดี เช่น ไม้สัก ไม้เบญจพรรณ และอื่นๆ ทางรัฐบาลมีนโยบายชักชวนประชาชนร่วมกันปลูกป่า ตามโครงการปลูกป่าตามนโยบายของรัฐบาล เทศบาลมีพื้นที่ป่าไม้ประมาณ ๒ ตารางกิโลเมตร ของพื้นที่ทั้งหมด

### ๘.๓ ภูเขา

พื้นที่เขตเทศบาลส่วนใหญ่มีสภาพภูมิประเทศเป็นเทือกเขาสูงบริเวณด้านทิศตะวันออกเฉียงใต้ มีลักษณะลาดเทต่ำลงไปทางด้านทิศตะวันออกเฉียงเหนือ บริเวณที่เป็นเทือกเขามีความลาดชันมากเป็นแหล่งกำเนิดต้นน้ำลำธารของแม่น้ำสายสำคัญของพื้นที่ และบางส่วนจะเป็นที่ราบระหว่างภูเขา

### ๘.๔ ทรัพยากรธรรมชาติที่สำคัญขององค์กรปกครองส่วนท้องถิ่น

มีความหลากหลายของทรัพยากรธรรมชาติ พื้นที่ส่วนใหญ่ของเทศบาลเป็นพื้นที่ภูเขาและป่าไม้ ซึ่งยังมีความอุดมสมบูรณ์ของธรรมชาติเหลืออยู่ค่อนข้างมาก ทั้งพืชพันธุ์ธรรมชาติและสัตว์ป่า รวมทั้งยังมีแม่น้ำสายสำคัญไหลผ่านพื้นที่ ได้แก่ น้ำแม่ก้อน และน้ำแม่สาย พื้นที่ที่มีความอุดมสมบูรณ์ของดินค่อนข้างดีสามารถทำการเกษตรกรรมได้อย่างต่อเนื่องตลอดทั้งปี

มีแหล่งท่องเที่ยวทางวัฒนธรรมและมีธรรมชาติที่สวยงาม มีแหล่งท่องเที่ยวทางธรรมชาติที่สำคัญ ได้แก่ สวนรุกขชาติช่อแฮ น้ำตกผาป่องและถ้ำผาป่อง น้ำตกเลาหลวง เป็นต้น ซึ่งแหล่งท่องเที่ยวที่สำคัญจะอยู่ในบริเวณที่เป็นภูเขาสูงและมีธรรมชาติที่งดงาม สามารถพัฒนาใช้ประโยชน์ในด้านการท่องเที่ยวและการพักผ่อนหย่อนใจของประชาชนทั่วไปได้

#### ๙. อื่นๆ

##### การอำนวยความสะดวกเกี่ยวกับความปลอดภัยในชีวิตและทรัพย์สิน การป้องกันและบรรเทาสาธารณภัย

๑. มีรถดับเพลิง จำนวน ๑ คัน ความจุ ๒,๕๐๐ ลิตร/คัน
๒. มีรถยนต์บรรทุกน้ำ จำนวน ๒ คัน ความจุ ๕,๐๐๐ ลิตร/คัน
๓. มีเครื่องดับเพลิงชนิดหาคาบหาม จำนวน ๑ เครื่อง เครื่องสูบน้ำดีเซลขนาด ๔ นิ้วจำนวน ๑ เครื่อง เครื่องสูบน้ำชนิดแช่ (ไดโว่) จำนวน ๔ เครื่อง เครื่องปั่นไฟ ชนิดเบนซิน จำนวน ๒ เครื่อง เครื่องปั่นไฟ ชนิดดีเซล จำนวน ๑ เครื่อง เครื่องสูบน้ำเบนซิน จำนวน ๒ เครื่อง
๔. มีอัตรากำลังเจ้าหน้าที่ดับเพลิงโดยแยกเป็น พนักงานส่วนท้องถิ่น จำนวน ๑ คน ลูกจ้างประจำ จำนวน ๑ คน พนักงานจ้าง จำนวน ๘ คน
๕. มีอาสาสมัครป้องกันและบรรเทาสาธารณภัย จำนวน ๒๐๔ คน
๖. มีรถปฏิบัติการ กู้ชีพ - กู้ภัย จำนวน ๑ คัน พนักงานจ้างเหมาบริการ จำนวน ๒ คน
๗. ความเสียหายที่เคยเกิดขึ้นในพื้นที่ คือ การเกิดอุทกภัยน้ำป่าไหลหลาก เมื่อวันที่ ๒๓ พฤษภาคม ๒๕๕๙ เกิดอุทกภัยน้ำป่าไหลหลาก เมื่อวันที่ ๓๑ กรกฎาคม ๒๕๕๔ เกิดอุทกภัยน้ำป่าไหลหลาก เมื่อวันที่ ๓๑ สิงหาคม ๒๕๕๖ เกิดอุทกภัยน้ำป่าไหลหลาก เมื่อวันที่ ๑๖ กันยายน ๒๕๖๐ เกิดอุทกภัยน้ำป่าไหลหลาก เมื่อวันที่ ๒๐ สิงหาคม ๒๕๖๓
๘. วิทยุสื่อสาร จำนวน ๓๔ เครื่อง แยกเป็น ชนิดประจำที่ จำนวน ๒ เครื่อง ชนิดมือถือ จำนวน ๓๒ เครื่อง

ที่มา : ข้อมูลจากงานป้องกันและบรรเทาสาธารณภัย เทศบาลตำบลช่อแฮ ณ เดือนกันยายน ๒๕๖๔

##### การกำจัดขยะมูลฝอย สิ่งปฏิกูล

เทศบาลตำบลช่อแฮ มีพื้นที่กำจัดขยะมูลฝอยอยู่ที่บริเวณถนนเทศบาล ๓ ตำบลป่าแดง ห่างจากเทศบาลตำบลช่อแฮเป็นระยะทางประมาณ ๒ กิโลเมตร พื้นที่ประมาณ ๔ ไร่ ๑ งาน ๕๐ ตารางวา เป็นที่ดินของกรมป่าไม้ มีพนักงานเก็บขนขยะมูลฝอย จำนวน ๘ คน อุปกรณ์ที่ใช้ในการเก็บขยะ ประกอบด้วย รถยนต์บรรทุกขยะมูลฝอย จำนวน ๓ คัน ขนาดความจุ ๗ ลบ.หลา/คัน ขนาดความจุ ๕ ลบ.หลา/คัน ขนาดความจุ ๒ ลบ.หลา/คัน มีปริมาณขยะมูลฝอย ๓ ตัน/๑ วัน มีวิธีการจัดเก็บและกำจัดขยะมูลฝอย โดยจัดเก็บเอง และจ้างเหมาเอกชนกำจัดขยะมูลฝอย ๔๗๐ บาท/ตัน

## ส่วนที่ ๒

### ยุทธศาสตร์การพัฒนาระดับภาคส่วนท้องถิ่น

#### ๑. ความสัมพันธ์ระหว่างแผนพัฒนาระดับมหภาค

##### ๑.๑ แผนยุทธศาสตร์ชาติ ๒๐ ปี (พ.ศ. ๒๕๖๑ - ๒๕๘๐)

โดยที่รัฐธรรมนูญแห่งราชอาณาจักรไทย มาตรา ๖๕ กำหนดให้รัฐพึงจัดให้มียุทธศาสตร์ชาติเป็นเป้าหมายการพัฒนาประเทศอย่างยั่งยืน ตามหลักธรรมาภิบาลเพื่อใช้เป็นกรอบในการจัดทำแผนต่าง ๆ ให้สอดคล้องและบูรณาการกันเพื่อให้เกิดเป็นพลังผลักดันร่วมกันไปสู่เป้าหมายดังกล่าว โดยให้เป็นไปตามที่กำหนดในกฎหมายว่าด้วยการจัดทำยุทธศาสตร์ชาติ และต่อมาได้มีการตราพระราชบัญญัติ การจัดทำยุทธศาสตร์ชาติ พ.ศ. ๒๕๖๐ มีผลบังคับใช้เมื่อวันที่ ๑ สิงหาคม ๒๕๖๐ โดยกำหนดให้มีการแต่งตั้งคณะกรรมการยุทธศาสตร์ชาติ เพื่อรับผิดชอบในการจัดทำร่างยุทธศาสตร์ชาติ กำหนดวิธีการ การมีส่วนร่วมของประชาชนในการจัดทำร่างยุทธศาสตร์ชาติ ในการติดตาม การตรวจสอบ และการประเมินผล รวมทั้งกำหนดมาตรการส่งเสริมและสนับสนุนให้ประชาชนทุกภาคส่วนดำเนินการ ให้สอดคล้องกับยุทธศาสตร์ชาติ

ยุทธศาสตร์ชาติ ๒๐ ปี (พ.ศ. ๒๕๖๑-๒๕๘๐) เป็นยุทธศาสตร์ชาติฉบับแรกของประเทศไทย ตามรัฐธรรมนูญแห่งราชอาณาจักรไทย ซึ่งจะต้องนำไปสู่การปฏิบัติเพื่อให้ประเทศไทยบรรลุวิสัยทัศน์ “ประเทศไทยมีความมั่นคง มั่งคั่ง ยั่งยืน เป็นประเทศพัฒนาแล้ว ด้วยการพัฒนาตามหลักปรัชญาของเศรษฐกิจพอเพียง” ภายในช่วงเวลาดังกล่าว เพื่อความสุขของคนไทยทุกคน

วิสัยทัศน์ประเทศ คือ “ประเทศไทยมีความมั่นคง มั่งคั่ง ยั่งยืน เป็นประเทศพัฒนาแล้ว ด้วยการพัฒนาตามหลักปรัชญาของเศรษฐกิจพอเพียง” หรือเป็นคติพจน์ประจำชาติว่า “มั่นคง มั่งคั่ง ยั่งยืน”

**ความมั่นคง** หมายถึง การมีความมั่นคงปลอดภัยจากภัยและการเปลี่ยนแปลงทั้งภายในประเทศ และภายนอกประเทศในทุกระดับ ทั้งระดับประเทศ สังคม ชุมชน ครัวเรือน และปัจเจกบุคคล และมีความมั่นคงในทุกมิติ ทั้งมิติทางการทหาร เศรษฐกิจ สังคม สิ่งแวดล้อม และการเมือง เช่น ประเทศ มีความมั่นคงในเอกราชและอธิปไตย มีการปกครองระบอบประชาธิปไตยที่มีพระมหากษัตริย์ทรงเป็น ประมุข สถาบันชาติ ศาสนา พระมหากษัตริย์มีความเข้มแข็งเป็นศูนย์กลางและเป็นที่ยึดเหนี่ยวจิตใจ ของประชาชน มีระบบการเมืองที่มั่นคง เป็นกลไกที่นำไปสู่การบริหารประเทศที่ต่อเนื่องและโปร่งใสตามหลักธรรมาภิบาล สังคมมีความปรองดองและความสามัคคี สามารถผนึกกำลังเพื่อพัฒนาประเทศ ชุมชน มีความเข้มแข็ง ครอบครัวมีความอบอุ่น ประชาชนมีความมั่นคงในชีวิต มีงานและรายได้ที่มั่นคงพอเพียง กับการดำรงชีวิต มีการออมสำหรับวัยเกษียณ ความมั่นคงของอาหาร พลังงาน และน้ำ มีที่อยู่อาศัย และความปลอดภัยในชีวิตทรัพย์สิน

**ความมั่งคั่ง** หมายถึง ประเทศไทยมีการขยายตัวของเศรษฐกิจอย่างต่อเนื่องและมีความยั่งยืน จนเข้าสู่กลุ่มประเทศรายได้สูง ความเหลื่อมล้ำของการพัฒนาลดลง ประชากรมีความอยู่ดีมีสุขได้รับ ผลประโยชน์จากการพัฒนาอย่างเท่าเทียมกันมากขึ้น และมีการพัฒนาอย่างทั่วถึงทุกภาคส่วน มีคุณภาพชีวิตตามมาตรฐานขององค์การสหประชาชาติ ไม่มีประชาชนที่อยู่ในภาวะความยากจน เศรษฐกิจในประเทศมีความเข้มแข็ง ขณะเดียวกันต้องมีความสามารถในการแข่งขันกับประเทศต่าง ๆ ทั้งในตลาดโลกและตลาดภายในประเทศ เพื่อให้สามารถสร้างรายได้ทั้งจากภายในและภายนอกประเทศ ตลอดจนมีการสร้างฐานเศรษฐกิจและสังคมแห่งอนาคตเพื่อให้สอดคล้องกับบริบทการพัฒนา ที่เปลี่ยนแปลงไป และประเทศไทยมีบทบาทที่สำคัญในเวทีโลก และมีความสัมพันธ์ทางเศรษฐกิจ และการค้าอย่างแน่นแฟ้นกับประเทศในภูมิภาคเอเชีย เป็นจุดสำคัญของการ

เชื่อมโยงในภูมิภาค ทั้งการ คมนาคมขนส่ง การผลิต การค้า การลงทุน และการทำธุรกิจ เพื่อให้เป็นพลังในการพัฒนา นอกจากนี้ ยังมีความสมบูรณ์ในทุนที่จะสามารถสร้างการพัฒนาต่อเนื่องไปได้ ได้แก่ ทุนมนุษย์ ทุนทางปัญญา ทุนทางการเงิน ทุนที่เป็นเครื่องมือเครื่องจักร ทุนทางสังคม และทุนทรัพยากรธรรมชาติและสิ่งแวดล้อม

ความยั่งยืน หมายถึง การพัฒนาที่สามารถสร้างความเจริญ รายได้ และคุณภาพชีวิตของ ประชาชนให้เพิ่มขึ้นอย่างต่อเนื่อง ซึ่งเป็นการเจริญเติบโตของเศรษฐกิจที่อยู่บนหลักการใช้ การรักษา และการฟื้นฟูฐานทรัพยากรธรรมชาติอย่างยั่งยืน ไม่ใช่ทรัพยากรธรรมชาติจนเกินพอดี ไม่สร้างมลภาวะ ต่อสิ่งแวดล้อมจนเกินความสามารถในการรองรับและเยียวยาของระบบนิเวศ การผลิตและการบริโภค เป็นมิตรกับสิ่งแวดล้อม และสอดคล้องกับเป้าหมายการพัฒนาที่ยั่งยืน ทรัพยากรธรรมชาติมีความอุดมสมบูรณ์มากขึ้นและสิ่งแวดล้อมมีคุณภาพดีขึ้น คนมีความรับผิดชอบต่อสังคม มีความ เอื้ออาทร เสียสละเพื่อผลประโยชน์ส่วนรวม รัฐบาลมีนโยบายที่มุ่งประโยชน์ส่วนรวมอย่างยั่งยืน และให้ความสำคัญกับการมีส่วนร่วมของประชาชน และทุกภาคส่วนในสังคมยึดถือและปฏิบัติตาม หลักปรัชญาของเศรษฐกิจพอเพียงเพื่อการพัฒนาอย่างสมดุล มีเสถียรภาพ และยั่งยืน

### เป้าหมายและประเด็นการพัฒนาตามยุทธศาสตร์

๑. ยุทธศาสตร์ชาติด้านความมั่นคง มีเป้าหมายการพัฒนาที่สำคัญ คือ ประเทศชาติมั่นคง ประชาชนมีความสุข เน้นการบริหารจัดการสภาวะแวดล้อมของประเทศให้มีความมั่นคง ปลอดภัย เอกရာช อธิปไตย และมีความสงบเรียบร้อยในทุกระดับ ตั้งแต่ระดับชาติ สังคม ชุมชน มุ่งเน้นการพัฒนาคน เครื่องมือ เทคโนโลยี และระบบฐานข้อมูลขนาดใหญ่ให้มีความพร้อมสามารถรับมือกับภัยคุกคาม และภัยพิบัติได้ทุกรูปแบบ และทุกระดับความรุนแรง ควบคู่ไปกับการป้องกันและแก้ไขปัญหา ด้านความมั่นคงที่มีอยู่ในปัจจุบัน และที่อาจจะเกิดขึ้นในอนาคต ใช้กลไกการแก้ไขปัญหาแบบบูรณาการ ทั้งกับส่วนราชการ ภาคเอกชน ประชาสังคม และองค์กรที่ไม่ใช่รัฐ รวมถึงประเทศเพื่อนบ้าน และมิตรประเทศทั่วโลกบนพื้นฐานของหลักธรรมาภิบาล เพื่อเอื้ออำนวยประโยชน์ต่อการดำเนินการ ของยุทธศาสตร์ชาติด้านอื่น ๆ ให้สามารถขับเคลื่อนไปได้ตามทิศทางและเป้าหมายที่กำหนด

๑. การรักษาความสงบภายในประเทศ โดย

- (๑) การพัฒนาและเสริมสร้างคนในทุกภาคส่วนให้มีความเข้มแข็ง มีความพร้อม ตระหนักในเรื่องความมั่นคง และมีส่วนร่วมในการแก้ไขปัญหา
- (๒) การพัฒนาและเสริมสร้างความจงรักภักดีต่อสถาบันหลักของชาติ
- (๓) การพัฒนาและเสริมสร้างการเมืองในระบอบประชาธิปไตยอันมี พระมหากษัตริย์ทรงเป็นประมุขที่มีเสถียรภาพและมีธรรมาภิบาล เห็นแก่ประโยชน์ของประเทศชาติ มากกว่าประโยชน์ส่วนตน
- (๔) การพัฒนาและเสริมสร้างกลไกที่สามารถป้องกันและขจัดสาเหตุของประเด็น ปัญหาความมั่นคงที่สำคัญ

๒. การป้องกันและแก้ไขปัญหาที่มีผลกระทบต่อความมั่นคง โดย

- (๑) การแก้ไขปัญหาความมั่นคงในปัจจุบัน
- (๒) การติดตาม เฝ้าระวัง ป้องกัน และแก้ไขปัญหาที่อาจอุบัติขึ้นใหม่
- (๓) การสร้างความปลอดภัยและความสันติสุขอย่างถาวรในพื้นที่จังหวัด ชายแดนภาคใต้
- (๔) การรักษาความมั่นคงและผลประโยชน์ทางทรัพยากรธรรมชาติและสิ่งแวดล้อมทั้งทางบกและทางทะเล

๓. การพัฒนาศักยภาพของประเทศให้พร้อมเผชิญภัยคุกคามที่กระทบต่อความมั่นคงของชาติ โดย
  - (๑) การพัฒนาระบบงานข่าวกรองแห่งชาติแบบบูรณาการอย่างมีประสิทธิภาพ
  - (๒) การพัฒนาและฝึกพลั้งอำนาจแห่งชาติ กองทัพและหน่วยงานความมั่นคง รวมทั้งภาครัฐและภาคประชาชน ให้พร้อมป้องกันและรักษาอธิปไตยของประเทศ และเผชิญภัยคุกคามได้ทุกมิติทุกรูปแบบและทุกระดับ
  - (๓) การพัฒนาระบบเตรียมพร้อมแห่งชาติและการบริหารจัดการภัยคุกคาม ให้มีประสิทธิภาพ
๔. การบูรณาการความร่วมมือด้านความมั่นคงกับอาเซียนและนานาชาติ รวมถึงองค์กร ภาครัฐและที่มีใช้ภาครัฐ โดย
  - (๑) การเสริมสร้างและรักษาดุลยภาพสภาวะแวดล้อมระหว่างประเทศ
  - (๒) การเสริมสร้างและธำรงไว้ซึ่งสันติภาพและความมั่นคงของภูมิภาค
  - (๓) การร่วมมือทางการพัฒนากับประเทศเพื่อนบ้าน ภูมิภาค โลก รวมถึงองค์กรภาครัฐและที่มีใช้ภาครัฐ
๕. การพัฒนากลไกการบริหารจัดการความมั่นคงแบบองค์รวม โดย
  - (๑) การพัฒนากลไกให้พร้อมสำหรับการติดตาม ฝ้าระวัง แจ้งเตือน ป้องกัน และแก้ไขปัญหาคความมั่นคงแบบองค์รวมอย่างเป็นรูปธรรม
  - (๒) การบริหารจัดการความมั่นคงให้เอื้ออำนวยต่อการพัฒนาประเทศในมิติอื่น ๆ
  - (๓) การพัฒนากลไกและองค์กรขับเคลื่อนยุทธศาสตร์ชาติด้านความมั่นคง

๒. ยุทธศาสตร์ชาติด้านการสร้างความสามารถในการแข่งขัน มีเป้าหมายการพัฒนา ที่มุ่งเน้นการยกระดับศักยภาพของประเทศในหลากหลายมิติ บนพื้นฐานแนวคิด ๓ ประการ ได้แก่ (๑) “ต่อยอดอดีต” โดยมองกลับไปที่รากเหง้าทางเศรษฐกิจ อัตลักษณ์ วัฒนธรรม ประเพณี วิถีชีวิต และจุดเด่นทางทรัพยากรธรรมชาติที่หลากหลาย รวมทั้งความได้เปรียบเชิงเปรียบเทียบของประเทศ ในด้านอื่น ๆ นำมาประยุกต์ผสมผสานกับเทคโนโลยีและนวัตกรรม เพื่อให้สอดรับกับบริบทของ เศรษฐกิจและสังคมโลกสมัยใหม่ (๒) “ปรับปรุงจูน” เพื่อปูทางสู่นาคต ผ่านการพัฒนาโครงสร้าง พื้นฐานของประเทศในมิติต่าง ๆ ทั้งโครงข่ายระบบคมนาคมและขนส่ง โครงสร้างพื้นฐานวิทยาศาสตร์ เทคโนโลยี และดิจิทัล และการปรับสภาพแวดล้อมให้เอื้อต่อการพัฒนาอุตสาหกรรมและบริการอนาคต และ (๓) “สร้างคุณค่าใหม่ในอนาคต” ด้วยการเพิ่มศักยภาพของผู้ประกอบการ พัฒนาคนรุ่นใหม่ รวมถึงปรับรูปแบบธุรกิจ เพื่อตอบสนองต่อความต้องการของตลาดผสมผสานกับยุทธศาสตร์ที่รองรับ อนาคต บนพื้นฐานของการต่อยอดอดีตและปรับปรุงจูน พร้อมทั้งการส่งเสริมและสนับสนุนจากภาครัฐ ให้ประเทศไทยสามารถสร้างฐานรายได้และการจ้างงานใหม่ ขยายโอกาสทางการค้าและการลงทุน ในเวทีโลก ควบคู่ไปกับการยกระดับรายได้และการกินดีอยู่ดี รวมถึงการเพิ่มขึ้นของคนชั้นกลาง และลดความเหลื่อมล้ำของคนในประเทศได้ในคราวเดียวกัน

๑. การเกษตรสร้างมูลค่า
  - (๑) เกษตรอัตลักษณ์พื้นถิ่น
  - (๒) เกษตรปลอดภัย
  - (๓) เกษตรชีวภาพ
  - (๔) เกษตรแปรรูป
  - (๕) เกษตรอัจฉริยะ

๒. อุตสาหกรรมและบริการแห่งอนาคต
  - (๑) อุตสาหกรรมชีวภาพ
  - (๒) อุตสาหกรรมและบริการการแพทย์ครบวงจร
  - (๓) อุตสาหกรรมและบริการดิจิทัล ข้อมูล และปัญญาประดิษฐ์
  - (๔) อุตสาหกรรมและบริการขนส่งและโลจิสติกส์
  - (๕) อุตสาหกรรมความมั่นคงของประเทศ
๓. สร้างความหลากหลายด้านการท่องเที่ยว
  - (๑) ท่องเที่ยวเชิงสร้างสรรค์และวัฒนธรรม
  - (๒) ท่องเที่ยวเชิงธุรกิจ
  - (๓) ท่องเที่ยวเชิงสุขภาพ ความงาม และแพทย์แผนไทย
  - (๔) ท่องเที่ยวสำราญทางน้ำ
  - (๕) ท่องเที่ยวเชื่อมโยงภูมิภาค
๔. โครงสร้างพื้นฐาน เชื่อมไทย เชื่อมโลก โดย
  - (๑) เชื่อมโยงโครงข่ายคมนาคมไร้รอยต่อ
  - (๒) สร้างและพัฒนาเขตเศรษฐกิจพิเศษ
  - (๓) เพิ่มพื้นที่และเมืองเศรษฐกิจ
  - (๔) พัฒนาโครงสร้างพื้นฐานเทคโนโลยีสมัยใหม่
  - (๕) รักษาและเสริมสร้างเสถียรภาพทางเศรษฐกิจมหภาค
๕. พัฒนาเศรษฐกิจบนพื้นฐานผู้ประกอบการยุคใหม่ โดย
  - (๑) สร้างผู้ประกอบการอัจฉริยะ
  - (๒) สร้างโอกาสเข้าถึงบริการทางการเงิน
  - (๓) สร้างโอกาสเข้าถึงตลาด
  - (๔) สร้างโอกาสเข้าถึงข้อมูล
  - (๕) ปรับบทบาทและโอกาสการเข้าถึงบริการภาครัฐ

๓. ยุทธศาสตร์ชาติด้านการพัฒนาและเสริมสร้างศักยภาพทรัพยากรมนุษย์ มีเป้าหมาย การพัฒนาที่สำคัญเพื่อพัฒนาคนในทุกมิติและในทุกช่วงวัยให้เป็นคนดี เก่ง และมีคุณภาพ โดยคนไทย มีความพร้อมทั้งกาย ใจ สติปัญญา มีพัฒนาการที่รอบด้านและมีสุขภาวะที่ดีในทุกช่วงวัย มีจิตสาธารณะ รับผิดชอบต่อสังคมและผู้อื่น มัธยัสถ์ อดออม โอบอ้อมอารี มีวินัย รักษาศีลธรรม และเป็นพลเมืองดีของชาติ มีหลักคิดที่ถูกต้อง มีทักษะที่จำเป็นในศตวรรษที่ ๒๑ มีทักษะสื่อสาร ภาษาอังกฤษและภาษาที่สาม และอนุรักษ์ภาษาท้องถิ่น มีนิสัยรักการเรียนรู้และการพัฒนาตนเอง อย่างต่อเนื่องตลอดชีวิต สู่การเป็นคนไทยที่มีทักษะสูง เป็นนวัตกรรม นวัตกรรม ผู้ประกอบการ เกษตรกรยุคใหม่ และอื่น ๆ โดยมีสัมมาชีฟตามความถนัดของตนเอง

๑. การปรับเปลี่ยนค่านิยมและวัฒนธรรม โดย
  - (๑) การปลูกฝังค่านิยมและวัฒนธรรมผ่านการเรียนรู้ในครอบครัว
  - (๒) การบูรณาการเรื่องความซื่อสัตย์ วินัย คุณธรรม จริยธรรม ในการจัดการ เรียน การสอนในสถานศึกษา
  - (๓) การสร้างความเข้มแข็งในสถาบันทางศาสนา
  - (๔) การปลูกฝังค่านิยมและวัฒนธรรมโดยใช้ชุมชนเป็นฐาน

- (๕) การสร้างค่านิยมและวัฒนธรรมที่พึงประสงค์จากภาครัฐกิจ
  - (๖) การใช้สื่อและสื่อสารมวลชนในการปลูกฝังค่านิยมและวัฒนธรรมของคนในสังคม
  - (๗) การส่งเสริมให้คนไทยมีจิตสาธารณะและมีความรับผิดชอบต่อส่วนรวม
๒. การพัฒนาศักยภาพคนตลอดช่วงชีวิต
- (๑) ช่วงการตั้งครรภ์/ปฐมวัย
  - (๒) ช่วงวัยเรียน/วัยรุ่น
  - (๓) ช่วงวัยแรงงาน
  - (๔) ช่วงวัยผู้สูงอายุ
๓. ปฏิรูปกระบวนการเรียนรู้ที่ตอบสนองต่อการเปลี่ยนแปลงในศตวรรษที่ ๒๑ โดย
- (๑) การปรับเปลี่ยนระบบการเรียนรู้ให้เอื้อต่อการพัฒนาทักษะสำหรับศตวรรษที่ ๒๑
  - (๒) การเปลี่ยนโฉมบทบาท 'ครู' ให้เป็นครูยุคใหม่
  - (๓) การเพิ่มประสิทธิภาพระบบบริหารจัดการศึกษาในทุกกระดับ ทุกประเภท
  - (๔) การพัฒนาระบบการเรียนรู้ตลอดชีวิต
  - (๕) การสร้างความตื่นตัวให้คนไทยตระหนักถึงบทบาท ความรับผิดชอบ และการวางตำแหน่งของประเทศไทยในภูมิภาคเอเชียอาคเนย์และประชาคมโลก
  - (๖) การวางพื้นฐานระบบรองรับการเรียนรู้โดยใช้ดิจิทัลแพลตฟอร์ม
  - (๗) การสร้างระบบการศึกษาเพื่อเป็นเลิศทางวิชาการระดับนานาชาติ
๔. การตระหนักถึงพหุปัญญาของมนุษย์ที่หลากหลาย โดย
- (๑) การพัฒนาและส่งเสริมพหุปัญญาผ่านครอบครัว ระบบสถานศึกษา สภาพแวดล้อม รวมทั้งสื่อ
  - (๒) การสร้างเส้นทางอาชีพ สภาพแวดล้อมการทำงาน และระบบสนับสนุน ที่เหมาะสมสำหรับผู้มีความสามารถพิเศษผ่านกลไกต่าง ๆ
  - (๓) การดึงดูดกลุ่มผู้เชี่ยวชาญต่างชาติและคนไทยที่มีความสามารถ ในต่างประเทศ ให้มาสร้างและพัฒนาเทคโนโลยีและนวัตกรรมให้กับประเทศ
๕. การเสริมสร้างให้คนไทยมีสุขภาวะที่ดี โดย
- (๑) การสร้างความรอบรู้ด้านสุขภาวะ
  - (๒) การป้องกันและควบคุมปัจจัยเสี่ยงที่คุกคามสุขภาวะ
  - (๓) การสร้างสภาพแวดล้อมที่เอื้อต่อการมีสุขภาวะที่ดี
  - (๔) การพัฒนาระบบบริการสุขภาพที่ทันสมัยสนับสนุนการสร้างสุขภาวะที่ดี
  - (๕) การส่งเสริมให้ชุมชนเป็นฐานในการสร้างสุขภาวะที่ดีในทุกพื้นที่
๖. การสร้างสภาพแวดล้อมที่เอื้อต่อการพัฒนาและเสริมสร้างศักยภาพทรัพยากรมนุษย์
- (๑) การสร้างความอยู่ดีมีสุขของครอบครัวไทย โดย
  - (๒) การส่งเสริมบทบาทการมีส่วนร่วมของภาครัฐ ภาคเอกชน องค์กรปกครองส่วนท้องถิ่น ครอบครัวและชุมชนในการพัฒนาทรัพยากรมนุษย์
  - (๓) การปลูกฝังและพัฒนาทักษะนอกห้องเรียน
  - (๔) การพัฒนาระบบฐานข้อมูลเพื่อการพัฒนาทรัพยากรมนุษย์

๗. การเสริมสร้างศักยภาพการกีฬาในการสร้างคุณค่าทางสังคมและพัฒนาประเทศ โดย
- (๑) การส่งเสริมการออกกำลังกาย และกีฬาขั้นพื้นฐานให้กลายเป็นวิถีชีวิต
  - (๒) การส่งเสริมให้ประชาชนมีส่วนร่วมในกิจกรรมออกกำลังกาย กีฬา และนันทนาการ
  - (๓) การส่งเสริมการกีฬาเพื่อพัฒนาสู่ระดับอาชีพ
  - (๔) การพัฒนาบุคลากรด้านการกีฬาและนันทนาการเพื่อรองรับการเติบโตของอุตสาหกรรมกีฬา

๔. ยุทธศาสตร์ชาติด้านการสร้างโอกาสและความเสมอภาคทางสังคม มีเป้าหมาย การพัฒนาที่ให้ความสำคัญกับการดึงเอาพลังของภาคส่วนต่าง ๆ ทั้งภาคเอกชน ประชาสังคม ชุมชน ท้องถิ่น มาร่วมขับเคลื่อน โดยการสนับสนุนการรวมตัวของประชาชนในการร่วมคิดร่วมทำ เพื่อส่วนรวม การกระจายอำนาจและความรับผิดชอบไปสู่กลไกบริหารราชการแผ่นดินในระดับท้องถิ่น การเสริมสร้างความเข้มแข็งของชุมชนในการจัดการตนเอง และการเตรียมความพร้อมของประชากรไทย ทั้งในมิติสุขภาพ เศรษฐกิจ สังคม และสภาพแวดล้อมให้เป็นประชากรที่มีคุณภาพ สามารถพึ่งตนเอง และทำประโยชน์แก่ครอบครัว ชุมชน และสังคมให้นานที่สุด โดยรัฐให้หลักประกันการเข้าถึงบริการและสวัสดิการที่มีคุณภาพอย่างเป็นธรรมและทั่วถึง

๑. การลดความเหลื่อมล้ำ สร้างความเป็นธรรมในทุกมิติ โดย
  - (๑) ปรับโครงสร้างเศรษฐกิจฐานราก
  - (๒) ปฏิรูประบบภาษีและการคุ้มครองผู้บริโภค
  - (๓) กระจายการถือครองที่ดินและการเข้าถึงทรัพยากร
  - (๔) เพิ่มผลิตภาพและคุ้มครองแรงงานไทย ให้เป็นแรงงานฝีมือที่มีคุณภาพ และความริเริ่มสร้างสรรค์ มีความปลอดภัยในการทำงาน
  - (๕) สร้างหลักประกันทางสังคมที่ครอบคลุมและเหมาะสมกับคนทุกช่วงวัย ทุกเพศ ภาวะและทุกกลุ่ม
  - (๖) ลงทุนทางสังคมแบบมุ่งเป้าเพื่อช่วยเหลือกลุ่มคนยากจนและกลุ่ม ผู้ด้อยโอกาสโดยตรง
  - (๗) สร้างความเป็นธรรมในการเข้าถึงบริการสาธารณสุข และการศึกษา โดยเฉพาะสำหรับผู้มีรายได้น้อยและกลุ่มผู้ด้อยโอกาส
  - (๘) สร้างความเป็นธรรมในการเข้าถึงกระบวนการยุติธรรมอย่างทั่วถึง
๒. การกระจายศูนย์กลางความเจริญทางเศรษฐกิจ สังคม และเทคโนโลยี โดย
  - (๑) พัฒนาศูนย์กลางความเจริญทางเศรษฐกิจ สังคม และเทคโนโลยีในภูมิภาค
  - (๒) กำหนดแผนพัฒนาเศรษฐกิจและสังคมของแต่ละกลุ่มจังหวัดในมิติต่าง ๆ
  - (๓) จัดระบบเมืองที่เอื้อต่อการสร้างชีวิตและสังคมที่มีคุณภาพและปลอดภัย ให้สามารถตอบสนองต่อสังคมสูงวัยและแนวโน้มของการขยายตัวของเมืองในอนาคต
  - (๔) ปรับโครงสร้างและแก้ไขกฎหมายระเบียบบริหารราชการแผ่นดิน เพื่อวางระบบและกลไกการบริหารงานในระดับภาค กลุ่มจังหวัด
  - (๕) สนับสนุนการพัฒนาพื้นที่บนฐานข้อมูลความรู้ เทคโนโลยี และนวัตกรรม
  - (๖) การพัฒนากำลังแรงงานในพื้นที่

๓. การเสริมสร้างพลังทางสังคม โดย

- (๑) สร้างสังคมเข้มแข็งที่แบ่งปัน ไม่ทอดทิ้งกัน และมีคุณธรรม
- (๒) การรองรับสังคมสูงวัยอย่างมีคุณภาพ
- (๓) สนับสนุนความร่วมมือระหว่างภาครัฐ ภาคเอกชน ภาควิชาการ ภาคประชาสังคมและภาคประชาชน
- (๔) ส่งเสริมความเสมอภาคทางเพศและบทบาทของสตรีในการสร้างสรรค์สังคม
- (๕) สนับสนุนการพัฒนาบนฐานทุนทางสังคมและวัฒนธรรม
- (๖) สนับสนุนการพัฒนาเทคโนโลยีสารสนเทศและสื่อสร้างสรรค์ เพื่อรองรับ สังคมยุคดิจิทัล

๔. การเพิ่มขีดความสามารถของชุมชนท้องถิ่นในการพัฒนา การพึ่งตนเองและการจัดการตนเอง โดย

- (๑) ส่งเสริมการปรับพฤติกรรมในระดับครัวเรือน ให้มีขีดความสามารถในการจัดการวางแผนชีวิต สุขภาพ ครอบครัว การเงินและอาชีพ
- (๒) เสริมสร้างศักยภาพของชุมชนในการพึ่งตนเองและการพึ่งพากันเอง
- (๓) สร้างการมีส่วนร่วมของภาคส่วนต่าง ๆ เพื่อสร้างประชาธิปไตยชุมชน
- (๔) สร้างภูมิคุ้มกันทางปัญญาให้กับชุมชน

๕. ยุทธศาสตร์ชาติด้านการสร้างการเติบโตบนคุณภาพชีวิตที่เป็นมิตรกับสิ่งแวดล้อม มีเป้าหมายการพัฒนาที่สำคัญเพื่อนำไปสู่การบรรลุเป้าหมายการพัฒนาที่ยั่งยืนในทุกมิติ ทั้งด้านสังคม เศรษฐกิจ สิ่งแวดล้อม ธรรมาภิบาล และความเป็นหุ้นส่วนความร่วมมือระหว่างกัน ทั้งภายในและภายนอกประเทศอย่างบูรณาการ ใช้พื้นที่เป็นตัวตั้งในการกำหนดกลยุทธ์และแผนงาน และการให้ทุกฝ่ายที่เกี่ยวข้องได้เข้ามามีส่วนร่วมในแบบทางตรงให้มากที่สุดเท่าที่จะเป็นไปได้ โดยเป็น การดำเนินการบนพื้นฐานการเติบโตร่วมกัน ไม่ว่าจะ เป็นทางเศรษฐกิจ สิ่งแวดล้อม และคุณภาพชีวิต โดยให้ความสำคัญกับการสร้างสมดุลทั้ง ๓ ด้าน อันจะนำไปสู่ความยั่งยืนเพื่อคนรุ่นต่อไปอย่างแท้จริง

๑. สร้างการเติบโตอย่างยั่งยืนบนสังคมเศรษฐกิจสีเขียว โดย

- (๑) เพิ่มมูลค่าของเศรษฐกิจฐานชีวภาพให้สอดคล้องกับยุทธศาสตร์ด้านการ สร้างความสามารถในการแข่งขัน
- (๒) อนุรักษ์และฟื้นฟูความหลากหลายทางชีวภาพในและนอกถิ่นกำเนิด
- (๓) อนุรักษ์และฟื้นฟูแม่น้ำลำคลองและแหล่งน้ำธรรมชาติทั่วประเทศ
- (๔) รักษาและเพิ่มพื้นที่สีเขียวที่เป็นมิตรกับสิ่งแวดล้อม
- (๕) ส่งเสริมการบริโภคและการผลิตที่ยั่งยืน

๒. สร้างการเติบโตอย่างยั่งยืนบนสังคมเศรษฐกิจภาคทะเล โดย

- (๑) เพิ่มมูลค่าของเศรษฐกิจฐานชีวภาพทางทะเล
- (๒) ปรับปรุง ฟื้นฟู และสร้างใหม่ทรัพยากรทางทะเลและชายฝั่งทั้งระบบ
- (๓) ฟื้นฟูชายหาดที่เป็นแหล่งท่องเที่ยว ชายฝั่งทะเลได้รับการป้องกันและแก้ไข ทั้งระบบ และมีนโยบายการจัดการชายฝั่งแบบบูรณาการอย่างเป็นองค์รวม
- (๔) พัฒนาและเพิ่มสัดส่วนกิจกรรมทางทะเลที่เป็นมิตรต่อสิ่งแวดล้อม

๓. สร้างการเติบโตอย่างยั่งยืนบนสังคมที่เป็นมิตรต่อสภาพภูมิอากาศ โดย
- (๑) ลดการปล่อยก๊าซเรือนกระจก
  - (๒) มีการปรับตัวเพื่อลดความสูญเสียและเสียหายจากภัยธรรมชาติ และผลกระทบที่เกี่ยวข้องกับการเปลี่ยนแปลงสภาพภูมิอากาศ
  - (๓) มุ่งเข้าสู่การลงทุนที่เป็นมิตรต่อสภาพภูมิอากาศในการพัฒนาโครงสร้างพื้นฐานของภาครัฐและภาคเอกชน
  - (๔) พัฒนาและสร้างระบบรับมือปรับตัวต่อโรคอุบัติใหม่และโรคอุบัติซ้ำที่เกิดจากการเปลี่ยนแปลงภูมิอากาศ
๔. พัฒนาพื้นที่เมือง ชนบท เกษตรกรรมและอุตสาหกรรมเชิงนิเวศ มุ่งเน้นความเป็นเมืองที่เติบโตอย่างต่อเนื่อง โดย
- (๑) จัดทำแผนผังภูมินิเวศเพื่อการพัฒนาเมือง ชนบท พื้นที่เกษตรกรรม และอุตสาหกรรม รวมถึงพื้นที่อนุรักษ์ตามศักยภาพและความเหมาะสมทางภูมินิเวศอย่างเป็น เอกภาพ
  - (๒) พัฒนาพื้นที่เมือง ชนบท เกษตรกรรม และ อุตสาหกรรมเชิงนิเวศ ที่มี การบริหารจัดการตามแผนผังภูมินิเวศอย่างยั่งยืน
  - (๓) จัดการมลพิษที่มีผลกระทบต่อสิ่งแวดล้อม และสารเคมีในภาคเกษตร ทั้งระบบ ให้เป็นไปตามมาตรฐานสากลและค่ามาตรฐานสากล
  - (๔) สงวนรักษา อนุรักษ์ พื้นฟู และพัฒนาทรัพยากรธรรมชาติ มรดก ทางสถาปัตยกรรมและศิลปวัฒนธรรม อัตลักษณ์ และวิถีชีวิตพื้นถิ่นบนฐาน ธรรมชาติ และฐาน วัฒนธรรมอย่างยั่งยืน
  - (๕) พัฒนาเครือข่ายองค์กรพัฒนาเมืองและชุมชน รวมทั้งกลุ่มอาสาสมัคร ด้วยกลไก การมีส่วนร่วมของทุกภาคส่วนในท้องถิ่น
  - (๖) เสริมสร้างระบบสาธารณสุขและอนามัยสิ่งแวดล้อม และยกระดับความสามารถ ในการป้องกันโรคอุบัติใหม่และอุบัติซ้ำ
๕. พัฒนาความมั่นคงน้ำ พลังงาน และเกษตรที่เป็นมิตรต่อสิ่งแวดล้อม โดย
- (๑) พัฒนาการจัดการน้ำเชิงลุ่มน้ำทั้งระบบเพื่อเพิ่มความมั่นคงด้านน้ำ ของประเทศ
  - (๒) เพิ่มผลิตภาพของน้ำทั้งระบบในการใช้น้ำอย่างประหยัด รู้คุณค่า และสร้างมูลค่าเพิ่มจากการใช้น้ำให้ทัดเทียมกับระดับสากล
  - (๓) พัฒนาความมั่นคงพลังงานของประเทศ และส่งเสริมการใช้พลังงาน ที่เป็นมิตร ต่อสิ่งแวดล้อม
  - (๔) เพิ่มประสิทธิภาพการใช้พลังงานโดยลดความเข้มข้นของการใช้พลังงาน
  - (๕) พัฒนาความมั่นคงด้านการเกษตรและอาหารของประเทศและชุมชน ในมิติ ปริมาณ คุณภาพ ราคาและการเข้าถึงอาหาร
๖. ยกระดับกระบวนการทัศน์เพื่อกำหนดอนาคตประเทศ โดย
- (๑) ส่งเสริมคุณลักษณะและพฤติกรรมที่พึงประสงค์ด้านสิ่งแวดล้อม และคุณภาพชีวิตที่ดีของคนไทย

- (๒) พัฒนาเครื่องมือ กลไกและระบบยุติธรรม และระบบประชาธิปไตย สิ่งแวดล้อม
- (๓) จัดโครงสร้างเชิงสถาบันเพื่อจัดการประเด็นร่วม ด้านการบริหารจัดการ ทรัพยากรธรรมชาติและสิ่งแวดล้อมที่สำคัญ
- (๔) พัฒนาและดำเนินโครงการที่ยกระดับกระบวนการเพื่อกำหนดอนาคต ประเทศ ด้านทรัพยากรธรรมชาติ สิ่งแวดล้อมและวัฒนธรรม บนหลักของการมีส่วนร่วม และธรรมาภิบาล

๖. ยุทธศาสตร์ชาติด้านการปรับสมดุลและพัฒนาระบบการบริหารจัดการภาครัฐ มีเป้าหมายการพัฒนาที่สำคัญเพื่อปรับเปลี่ยนภาครัฐที่ยึดหลัก “ภาครัฐของประชาชนเพื่อประชาชน และประโยชน์ส่วนรวม” โดยภาครัฐต้องมีขนาดที่เหมาะสมกับบทบาทภารกิจ แยกแยะบทบาท หน่วยงานของรัฐที่ทำหน้าที่ในการกำกับ หรือในการให้บริการในระบบเศรษฐกิจที่มีการแข่งขัน มีสมรรถนะสูง ยึดหลักธรรมาภิบาล ปรับวัฒนธรรมการทำงานให้มุ่งผลสัมฤทธิ์และผลประโยชน์ส่วนรวม มีความทันสมัย และพร้อมที่จะปรับตัวให้ทันต่อการเปลี่ยนแปลงของโลกอยู่ตลอดเวลา โดยเฉพาะอย่างยิ่ง การนำนวัตกรรม เทคโนโลยีข้อมูลขนาดใหญ่ ระบบการทำงานที่เป็นดิจิทัลเข้ามาประยุกต์ใช้อย่างคุ้มค่า และปฏิบัติงานเทียบได้กับมาตรฐานสากล รวมทั้งมีลักษณะเปิดกว้าง เชื่อมโยงถึงกันและเปิดโอกาสให้ ทุกภาคส่วนเข้ามามีส่วนร่วมเพื่อตอบสนองความต้องการของประชาชนได้อย่างสะดวก รวดเร็ว และ โปร่งใส โดยทุกภาคส่วนในสังคมต้องร่วมกันปลูกฝังค่านิยมความซื่อสัตย์สุจริต ความมัธยัสถ์ และสร้างจิตสำนึกในการปฏิเสธไม่ยอมรับการทุจริตประพฤติมิชอบอย่างสิ้นเชิง นอกจากนี้ กฎหมายต้องมีความชัดเจน มีเพียงเท่าที่จำเป็น มีความทันสมัย มีความเป็นสากล มีประสิทธิภาพ และนำไปสู่การลดความเหลื่อมล้ำและเอื้อต่อการพัฒนา โดยกระบวนการยุติธรรมมีการบริหารที่มีประสิทธิภาพ เป็นธรรม ไม่เลือกปฏิบัติ และการอำนวยความสะดวกตามหลักนิติธรรม

- ๑. ภาครัฐที่ยึดประชาชนเป็นศูนย์กลาง ตอบสนองความต้องการ และให้บริการอย่าง สะดวกรวดเร็ว โปร่งใส โดย
  - (๑) การให้บริการสาธารณะของภาครัฐได้มาตรฐานสากลและเป็นระดับ แนวหน้า ของภูมิภาค
  - (๒) ภาครัฐมีความเชื่อมโยงในการให้บริการสาธารณะต่าง ๆ ผ่านการ นำเทคโนโลยี ดิจิทัลมาประยุกต์ใช้
- ๒. ภาครัฐบริหารงานแบบบูรณาการโดยมียุทธศาสตร์ชาติเป็นเป้าหมายและเชื่อมโยง การพัฒนาในทุกระดับ ทุกประเด็น ทุกภารกิจ และทุกพื้นที่ โดย
  - (๑) ให้ยุทธศาสตร์ชาติเป็นกลไกขับเคลื่อนการพัฒนาประเทศ
  - (๒) ระบบการเงินการคลังประเทศสนับสนุนการขับเคลื่อนยุทธศาสตร์ชาติ
  - (๓) ระบบติดตามประเมินผลที่สะท้อนการบรรลุเป้าหมายยุทธศาสตร์ชาติ ในทุก ระดับ
- ๓. ภาครัฐมีขนาดเล็กลง เหมาะสมกับภารกิจ ส่งเสริมให้ประชาชนและทุกภาคส่วน มีส่วน ร่วมในการพัฒนาประเทศ โดย
  - (๑) ภาครัฐมีขนาดที่เหมาะสม
  - (๒) ทุกภาคส่วนมีส่วนร่วมในการพัฒนาประเทศ
  - (๓) ส่งเสริมการกระจายอำนาจและสนับสนุนบทบาทชุมชนท้องถิ่นให้องค์กร ปกครองส่วนท้องถิ่นเป็นหน่วยงานที่มีสมรรถนะสูง ตั้งอยู่บนหลักธรรมาภิบาล

๔. ภาครัฐมีความทันสมัย โดย
  - (๑) องค์กรภาครัฐมีความยืดหยุ่นเหมาะสมกับบริบทการพัฒนาประเทศ
  - (๒) พัฒนาและปรับระบบวิธีการปฏิบัติราชการให้ทันสมัย
๕. บุคลากรภาครัฐเป็นคนดีและเก่ง ยึดหลักคุณธรรม จริยธรรม มีจิตสำนึก มีความสามารถสูง มุ่งมั่น และเป็นมืออาชีพ โดย
  - (๑) ภาครัฐมีการบริหารกำลังคนที่มีความคล่องตัว ยึดระบบคุณธรรม
  - (๒) บุคลากรภาครัฐยึดค่านิยมในการทำงานเพื่อประชาชน มีคุณธรรม และมีการพัฒนาตามเส้นทางความก้าวหน้าในอาชีพ
๖. ภาครัฐมีความโปร่งใส ปลอดการทุจริตและประพฤติมิชอบ โดย
  - (๑) ประชาชนและภาคีต่าง ๆ ในสังคมร่วมมือกันในการป้องกันการทุจริต และประพฤติมิชอบ
  - (๒) บุคลากรภาครัฐยึดมั่นในหลักคุณธรรม จริยธรรมและความซื่อสัตย์สุจริต
  - (๓) การปราบปรามการทุจริตประพฤติมิชอบมีประสิทธิภาพมีความเด็ดขาด เป็นธรรม และตรวจสอบได้
  - (๔) การบริหารจัดการการป้องกันและปราบปรามการทุจริตอย่างเป็นระบบ แบบบูรณาการ
๗. กฎหมายมีความสอดคล้องเหมาะสมกับบริบทต่าง ๆ และมีเท่าที่จำเป็น โดย
  - (๑) ภาครัฐจัดให้มีกฎหมายที่สอดคล้องและเหมาะสมกับบริบทต่าง ๆ ที่เปลี่ยนแปลง
  - (๒) มีกฎหมายเท่าที่จำเป็น
  - (๓) การบังคับใช้กฎหมายอย่างมีประสิทธิภาพ
๘. กระบวนการยุติธรรมเคารพสิทธิมนุษยชนและปฏิบัติต่อประชาชนโดยเสมอภาค โดย
  - (๑) บุคลากรและหน่วยงานในกระบวนการยุติธรรมเคารพและยึดมั่นในหลักประชาธิปไตย เคารพศักดิ์ศรีความเป็นมนุษย์ที่พึงได้รับการปฏิบัติอย่างเท่าเทียม
  - (๒) ทุกหน่วยงานในกระบวนการยุติธรรม มีบทบาทเชิงรุกร่วมกันในทุกขั้นตอน ของการค้นหาความจริง
  - (๓) หน่วยงานในกระบวนการยุติธรรมทั้งทางแพ่ง อาญา และปกครอง มีเป้าหมายและยุทธศาสตร์ร่วมกัน
  - (๔) ส่งเสริมระบบยุติธรรมทางเลือก ระบบยุติธรรมชุมชน และการมีส่วนร่วม ของประชาชนในกระบวนการยุติธรรม
  - (๕) พัฒนามาตรการอื่นแทนโทษทางอาญา

## ๑.๒ แผนพัฒนาเศรษฐกิจและสังคมแห่งชาติ ฉบับที่ ๑๒ (พ.ศ. ๒๕๖๐ - ๒๕๖๔)

### ๑) ความเป็นมา

๑.๑ ในปี ๒๕๕๘ สำนักงานฯ ได้นำผลที่ได้จากการประชุมระดมความเห็นการจัดทำแผนพัฒนาฉบับที่ ๑๒ ระดับภาคการประชุมระดมความคิดเห็นเฉพาะกลุ่ม (Focus Group) จากภาคีการพัฒนาการประชุมประจำปี ๒๕๕๘ ของสศช. และการร่วมการประชุมเชิงปฏิบัติการ วิทยาลัยนวัตน์ประเทศไทยของสภา

ปฏิรูปแห่งชาติมาพิจารณาปรับปรุงและยกร่างเป็นทิศทางการพัฒนาในช่วงของแผนพัฒนาฉบับที่ ๑๒ เสนอต่อที่ประชุมคณะกรรมการจัดทำแผนพัฒนาฉบับที่ ๑๒ ในคราวประชุมครั้งที่ ๔/๒๕๕๘ เมื่อวันที่ ๑๙ ตุลาคม ๒๕๕๘ เพื่อให้ความเห็นชอบก่อนนำเสนอ กก.สศช. พิจารณาต่อไป

๑.๒ ที่ประชุม กก.สศช. ครั้งที่ ๑๑/๒๕๕๘ เมื่อวันที่ ๔ พฤศจิกายน ๒๕๕๘ มีมติเห็นชอบทิศทางและกรอบยุทธศาสตร์ของแผนพัฒนาเศรษฐกิจและสังคมแห่งชาติฉบับที่ ๑๒ (พ.ศ. ๒๕๖๐ - ๒๕๖๔) ทั้ง ๑๐ ยุทธศาสตร์และ (ร่าง) องค์ประกอบของคณะอนุกรรมการจัดทำยุทธศาสตร์เฉพาะด้านของแผนพัฒนาฉบับที่ ๑๒ ทั้ง ๙ คณะตามที่สำนักงานฯ เสนอพร้อมทั้งมอบหมายให้สำนักงานฯ นำทิศทางและกรอบยุทธศาสตร์ของแผนพัฒนาฉบับที่ ๑๒ ดังกล่าวเสนอคณะรัฐมนตรีต่อไป

๑.๓ คณะรัฐมนตรีมีมติเมื่อวันที่ ๒๒ ธันวาคม ๒๕๕๘ เห็นชอบทิศทางและกรอบยุทธศาสตร์ของแผนพัฒนาเศรษฐกิจและสังคมแห่งชาติฉบับที่ ๑๒ (พ.ศ. ๒๕๖๐ - ๒๕๖๔) ตามที่สำนักงานฯ เสนอและให้สำนักงานฯ รับความเห็นของสำนักงานฯ ไปพิจารณาดำเนินการต่อไป ทั้งนี้เพื่อให้แผนพัฒนาฉบับที่ ๑๒ ให้มีความครบถ้วนสมบูรณ์สอดคล้องกับสถานการณ์ปัจจุบันและแนวทางการปฏิรูปประเทศให้สำนักงานฯ พิจารณาปรับปรุงรูปแบบและแนวทางการจัดทำแผนพัฒนาฉบับที่ ๑๒ ให้มีความสอดคล้องกับยุทธศาสตร์ชาติ ๒๐ ปี และมีการแปลงยุทธศาสตร์ชาติดังกล่าวเป็นแผนงาน/โครงการในช่วง ๕ ปี โดยระบุแผนปฏิบัติการ และกำหนดตัวชี้วัดความสำเร็จที่เป็นรูปธรรมรวมทั้งให้มีการประเมินผลของการดำเนินงานในรอบ ๑ ปี และ ๕ ปี เพื่อใช้เป็นข้อมูลในการปรับปรุงแนวทางการดำเนินงานของรัฐบาลต่อไป

## ๒) ยุทธศาสตร์การพัฒนาของแผนพัฒนาฯ ฉบับที่ ๑๒

### ๑. ยุทธศาสตร์การเสริมสร้างและพัฒนาศักยภาพทุนมนุษย์

#### แนวทางการพัฒนา

๑) ปรับเปลี่ยนค่านิยมคนไทยให้มีคุณธรรม จริยธรรม มีวินัย จิตสำนึก และพฤติกรรมที่พึงประสงค์

๒) พัฒนาศักยภาพคนให้มีทักษะความรู้และความสามารถในการดำรงชีวิตอย่างมีคุณค่า

๓) ยกกระดับคุณภาพการศึกษาและการเรียนรู้ตลอดชีวิต

๔) ลดปัจจัยเสี่ยงด้านสุขภาพและให้ทุกภาคส่วนคำนึงถึงผลกระทบต่อสุขภาพ

๕) เพิ่มประสิทธิภาพการบริหารจัดการระบบสุขภาพภาครัฐและปรับระบบการเงินการคลังด้านสุขภาพ

๖) พัฒนาระบบการดูแลและสร้างสภาพแวดล้อมที่เหมาะสมกับสังคมสูงวัย

๗) ผลักดันให้สถาบันทางสังคมมีส่วนร่วมพัฒนาประเทศอย่างเข้มแข็ง

### ๒. ยุทธศาสตร์การสร้างความเป็นธรรมลดความเหลื่อมล้ำในสังคม

#### แนวทางการพัฒนา

๑) เพิ่มโอกาสให้กับกลุ่มเปราะบางประชากรร้อยละ ๔๐ ที่มีรายได้ต่ำสุดให้สามารถเข้าถึงบริการที่มีคุณภาพของรัฐ และมีอาชีพ

๒) กระจายการให้บริการภาครัฐทั้งด้านการศึกษา สาธารณสุข และสวัสดิการที่มีคุณภาพให้ครอบคลุมและทั่วถึง

๓) เสริมสร้างศักยภาพชุมชนการพัฒนาเศรษฐกิจชุมชนและการสร้างความเข้มแข็งการเงินฐานรากตามหลักปรัชญาของเศรษฐกิจพอเพียงเพื่อให้ชุมชนสามารถพึ่งพาตนเองได้ มีสิทธิในการจัดการทุน ที่ดินและทรัพยากรภายในชุมชน

### ๓. ยุทธศาสตร์การสร้างความเข้มแข็งทางเศรษฐกิจและแข่งขันได้อย่างยั่งยืน

#### แนวทางการพัฒนา

- ๑) การบริหารจัดการเศรษฐกิจส่วนรวม
- ๒) การเสริมสร้างและพัฒนาขีดความสามารถในการแข่งขันของภาคการผลิตและบริการ

### ๔. ยุทธศาสตร์ด้านการเติบโตที่เป็นมิตรกับสิ่งแวดล้อมเพื่อการพัฒนาอย่างยั่งยืน

#### แนวทางการพัฒนา

- ๑) การรักษาฟื้นฟูทรัพยากรธรรมชาติ สร้างสมดุลของการอนุรักษ์และใช้ประโยชน์อย่างยั่งยืนและเป็นธรรม
- ๒) เพิ่มประสิทธิภาพการบริหารจัดการทรัพยากรน้ำเพื่อให้เกิดความมั่นคง สมดุล และยั่งยืน
- ๓) แก้ไขปัญหาวิกฤตสิ่งแวดล้อม
- ๔) ส่งเสริมการผลิตและการบริโภคที่เป็นมิตรกับสิ่งแวดล้อม
- ๕) สนับสนุนการลดการปล่อยก๊าซเรือนกระจกและเพิ่มขีดความสามารถในการปรับตัวต่อการเปลี่ยนแปลงสภาพภูมิอากาศ
- ๖) บริหารจัดการเพื่อลดความเสี่ยงด้านภัยพิบัติ
- ๗) พัฒนาระบบการบริหารจัดการและกลไกแก้ไขปัญหาความขัดแย้งด้านทรัพยากรธรรมชาติและสิ่งแวดล้อม
- ๘) การพัฒนาความร่วมมือด้านสิ่งแวดล้อมระหว่างประเทศ

### ๕. ยุทธศาสตร์ด้านความมั่นคง

#### แนวทางการพัฒนา

- ๑) การรักษาความมั่นคงภายในเพื่อให้เกิดความสงบในสังคมและธำรงไว้ซึ่งสถาบันหลักของชาติ
- ๒) การพัฒนาเสริมสร้างศักยภาพการป้องกันประเทศ เพื่อเตรียมความพร้อมในการรับมือภัยคุกคามทั้งการทหารและภัยคุกคามอื่น ๆ
- ๓) การส่งเสริมความร่วมมือกับต่างประเทศด้านความมั่นคง เพื่อบูรณาการความร่วมมือกับมิตรประเทศเพื่อผลประโยชน์ทางเศรษฐกิจ สังคม และการป้องกันภัยคุกคามข้ามชาติ
- ๔) การรักษาความมั่นคงและผลประโยชน์ของชาติทางทะเลเพื่อคงไว้ซึ่งอำนาจอธิปไตยและสิทธิอธิปไตยในเขตทางทะเล
- ๕) การบริหารจัดการความมั่นคงเพื่อการพัฒนา เพื่อให้เกิดความสอดคล้องกันระหว่างแผนงานที่เกี่ยวข้องกับความมั่นคงกับแผนงานการพัฒนาอื่น ๆ ภายใต้การมีส่วนร่วมของภาคประชาคม

### ๖. ยุทธศาสตร์ด้านการเพิ่มประสิทธิภาพและธรรมาภิบาลในภาครัฐ

#### แนวทางการพัฒนา

- ๑) ปรับปรุงโครงสร้างหน่วยงาน บทบาท ภารกิจ และคุณภาพบุคลากรภาครัฐ
- ๒) ปรับปรุงกระบวนการงบประมาณและสร้างกลไกในการติดตามตรวจสอบการเงินการคลังภาครัฐ
- ๓) เพิ่มประสิทธิภาพและยกระดับการให้บริการสาธารณะให้ได้มาตรฐานสากล

- ๔) เพิ่มประสิทธิภาพการบริหารจัดการให้แก่องค์กรปกครองส่วนท้องถิ่น
- ๕) ป้องกันและปราบปรามการทุจริตและประพฤติมิชอบ
- ๖) ปฏิรูปกฎหมายและกระบวนการยุติธรรมให้มีความทันสมัย เป็นธรรม และสอดคล้องกับข้อบังคับสากลหรือข้อตกลงระหว่างประเทศ

#### ๗. ยุทธศาสตร์ด้านการพัฒนาโครงสร้างพื้นฐานและระบบโลจิสติกส์

##### แนวทางการพัฒนา

- ๑) การพัฒนาโครงสร้างพื้นฐานด้านขนส่ง
- ๒) การสนับสนุนการพัฒนาระบบขนส่ง
- ๓) พัฒนาระบบโลจิสติกส์
- ๔) การพัฒนาด้านพลังงาน
- ๕) การพัฒนาเศรษฐกิจดิจิทัล
- ๖) การพัฒนาระบบน้ำประปา

#### ๘. ยุทธศาสตร์ด้านวิทยาศาสตร์เทคโนโลยีวิจัยและนวัตกรรม

##### แนวทางการพัฒนา

- ๑) เร่งส่งเสริมการลงทุนวิจัยและพัฒนาและผลักดันสู่การใช้ประโยชน์ในเชิงพาณิชย์และเชิงสังคม
- ๒) พัฒนาผู้ประกอบการให้เป็นผู้ประกอบการทางเทคโนโลยี
- ๓) พัฒนาสถานะแวดล้อมของการพัฒนาวิทยาศาสตร์ เทคโนโลยี วิจัยและนวัตกรรม

#### ๙. ยุทธศาสตร์การพัฒนาภาคเมืองและพื้นที่เศรษฐกิจ

##### แนวทางการพัฒนา

- ๑) การพัฒนาภาคเพื่อสร้างโอกาสทางเศรษฐกิจให้กระจายตัวอย่างทั่วถึง
- ๒) การพัฒนาเมือง
- ๓) การพัฒนาพื้นที่เศรษฐกิจ

#### ๑๐. ยุทธศาสตร์ด้านการต่างประเทศประเทศเพื่อนบ้านและภูมิภาค

##### แนวทางการพัฒนา

- ๑) ขยายความร่วมมือทางการค้าและการลงทุนกับมิตรประเทศและแสวงหาตลาดใหม่สำหรับสินค้าและบริการของไทย
- ๒) พัฒนาความเชื่อมโยงด้านการคมนาคมขนส่ง โลจิสติกส์และโทรคมนาคมในกรอบความร่วมมืออนุภูมิภาคภายใต้แผนงาน GMS, ACMECS, IMT-GT, BIMSTEC และ JDS และภูมิภาคอาเซียนเพื่ออำนวยความสะดวกลดต้นทุนด้านโลจิสติกส์
- ๓) พัฒนาและส่งเสริมให้ไทยเป็นฐานของการประกอบธุรกิจ การบริการและการลงทุนที่โดดเด่นในภูมิภาค
- ๔) ส่งเสริมการลงทุนไทยในต่างประเทศ (Outward investment) ของผู้ประกอบการไทย

- ๕) เปิดประตูการค้าและพัฒนาความร่วมมือกับประเทศเพื่อนบ้านในลักษณะหุ้นส่วนทางยุทธศาสตร์ ทั้งในระดับอนุภูมิภาคและภูมิภาคที่มีความเสมอภาคกัน
- ๖) สร้างความเป็นหุ้นส่วนการพัฒนาประเทศในอนุภูมิภาค ภูมิภาคและนานาชาติ
- ๗) เข้าร่วมเป็นภาคีความร่วมมือระหว่างประเทศโดยมีบทบาทที่สร้างสรรค์
- ๘) ส่งเสริมความร่วมมือกับภูมิภาคและนานาชาติในการสร้างความมั่นคง
- ๙) บูรณาการภารกิจด้านความร่วมมือระหว่างประเทศและด้านการต่างประเทศ
- ๑๐) ส่งเสริมให้เกิดการปรับตัวภายในประเทศที่สำคัญ

### ๓) ประเทศไทย ๔.๐ (THAILAND ๔.๐)

ในการเปลี่ยนผ่านสู่ระบบเศรษฐกิจสังคมดิจิทัลในศตวรรษที่ ๒๑ หลายประเทศได้ดำเนินการปฏิรูปขนานใหญ่อย่างเป็นระบบ เพื่อรับมือกับชุดของโอกาส ความเสี่ยง และภัยคุกคามชุดใหม่ ทำการรื้อปรับโครงสร้างเศรษฐกิจสังคม โครงสร้างพื้นฐาน ปรับเปลี่ยนระบบคุณค่าและวัฒนธรรมการดำรงชีวิต การทำงาน และการศึกษา โดยการยกระดับคุณภาพในทุกภาคส่วนและปรับเปลี่ยนให้เป็นประเทศในโลกที่หนึ่ง ฉะนั้น เป้าหมายหรือวิสัยทัศน์ของประเทศไทย ก็คือ การพัฒนาประเทศให้เป็นประเทศในโลกที่หนึ่งภายในปี ๒๕๗๕

การเป็นประเทศในโลกที่หนึ่งในบริบทของประเทศไทยมีคุณลักษณะ ๖ ประการด้วยกัน คือ

๑. มีความภาคภูมิใจในความเป็นชาติและวัฒนธรรมของตน
๒. พัฒนาคอนไทยเป็นมนุษย์ที่สมบูรณ์
๓. มีสังคมที่มีคุณภาพ
๔. มีสภาพแวดล้อมที่น่าอยู่
๕. มีโครงสร้างเศรษฐกิจที่เข้มแข็ง
๖. การมีบทบาทสำคัญในเวทีระดับภูมิภาคและระดับโลก

กลไกขับเคลื่อนความมั่งคั่งของประเทศไทยมีการเปลี่ยนแปลงมาโดยตลอดจาก “โมเดลประเทศไทย ๑.๐” ที่เน้นการขับเคลื่อนด้วยเกษตรกรรม พัฒนาไปสู่ “โมเดลประเทศไทย ๒.๐” ที่เน้นอุตสาหกรรมเบา และ “โมเดลประเทศไทย ๓.๐” ที่เน้นอุตสาหกรรมหนักตามลำดับ ซึ่งประเทศไทยในศตวรรษที่ ๒๑ จะต้องเปลี่ยนผ่านจากโมเดลประเทศไทย ๓.๐ เป็น “โมเดลประเทศไทย ๔.๐” เพื่อพัฒนาประเทศให้ก้าวสู่การเป็นประเทศในโลกที่หนึ่ง ปรับเปลี่ยนจากประเทศ “รายได้ปานกลาง” เป็นประเทศ “รายได้สูง” ปรับเปลี่ยนจากเศรษฐกิจที่ขับเคลื่อนด้วย “ประสิทธิภาพ” เป็นเศรษฐกิจที่ขับเคลื่อนด้วย “นวัตกรรม”

โมเดลประเทศไทย ๔.๐ ประกอบด้วย “กลไกการขับเคลื่อน” ชุดใหม่ (New Growth Engine) ๓ กลไกสำคัญ คือ

๑. กลไกขับเคลื่อนผ่านการสร้างและยกระดับผลิตภาพ (Productive Growth Engine)
  ๒. กลไกขับเคลื่อนที่คนส่วนใหญ่มีส่วนร่วมอย่างเท่าเทียมและทั่วถึง (Inclusive Growth Engine)
- และ
๓. กลไกการขับเคลื่อนที่เป็นมิตรกับสิ่งแวดล้อมอย่างยั่งยืน (Green Growth Engine)

## โมเดลประเทศไทย 4.0



ภายใต้ “โมเดลประเทศไทย ๔.๐” จำเป็นจะต้องมีการปรับโครงสร้างเศรษฐกิจของประเทศ จากเดิมที่มี “ความได้เปรียบเชิงเปรียบเทียบ” ให้มี “ความได้เปรียบในเชิงแข่งขัน” เพื่อเปลี่ยนจากโครงสร้างเศรษฐกิจอุตสาหกรรม “เพิ่มมูลค่า” ไปสู่โครงสร้างเศรษฐกิจอุตสาหกรรม “สร้างมูลค่า” ซึ่งประกอบด้วย ๕ กลุ่มหลักๆคือ

๑. กลุ่มอุตสาหกรรมทางชีวภาพ
๒. กลุ่มอุตสาหกรรมพลังงานทดแทน
๓. กลุ่มอุตสาหกรรมด้านวิศวกรรมและการออกแบบ
๔. กลุ่มอุตสาหกรรมเกี่ยวเนื่องกับคุณภาพชีวิต และ
๕. กลุ่มอุตสาหกรรมเศรษฐกิจสร้างสรรค์

ทั้ง ๕ กลุ่มอุตสาหกรรมนี้ตั้งอยู่บนฐานของความได้เปรียบเชิง “ธรรมชาติ” และความได้เปรียบเชิง “วัฒนธรรม” ที่ประเทศไทยมีอยู่เดิม และต่อยอดด้วยการบริหารจัดการ องค์ความรู้สมัยใหม่ เทคโนโลยี มีเพียงเท่านั้น ทั้ง ๕ กลุ่มอุตสาหกรรมใหม่นี้ จะสอดรับกับพลวัตการเปลี่ยนแปลงในประชาคมโลก ที่กำลังค่อยๆ เปลี่ยนผ่านจากยุคของสังคมที่เน้น “องค์ความรู้” มาสู่ยุคของสังคมที่เน้นการยกระดับ “คุณภาพชีวิต” มากขึ้น

ในอดีตประเทศไทยมุ่งเน้นการสร้าง ความมั่งคั่งทางเศรษฐกิจเป็นสำคัญ โดยขาดการพัฒนาในมิติอื่นให้มีความสอดคล้องกันโมเดลประเทศไทย ๔.๐ จึงเน้นการ “พัฒนาที่สมดุล” ใน ๔ มิติ กล่าวคือ มีความสมดุลในความมั่งคั่งทางเศรษฐกิจ การรักษสิ่งแวดล้อม การมีสังคมที่อยู่ดีมีสุข และการเสริมสร้างภูมิปัญญา มนุษย์ โดยการพัฒนาที่สมดุลตั้งอยู่บนฐานคิดของ “ปรัชญาเศรษฐกิจพอเพียง” หลักการสำคัญของปรัชญาเศรษฐกิจพอเพียงมีอยู่ว่า “เมื่อพรั่ง ต้องรู้จักเติม เมื่อพอ ต้องรู้จักหยุด เมื่อเกินต้องรู้จักปัน”

ในระดับจุลภาคการ “รู้จักเติม รู้จักพอ รู้จักปัน” จะทำให้ประชาชนมีหลักประกันในด้านความมั่นคงทางเศรษฐกิจและสังคม เกิดสังคมที่เกื้อกูลและแบ่งปัน ก่อให้เกิดการสร้างเสริมพลังทางสังคม และการสร้างความเป็นปึกแผ่นของคนในสังคมตามมา ในระดับมหภาค “การรู้จักเติม รู้จักพอ รู้จักปัน” จะทำให้ประเทศไทยสามารถรับมือกับการเปลี่ยนแปลงพลวัตโลก เพิ่มขีดความสามารถในการแข่งขัน ตลอดจนจนเป็นการส่งเสริมให้เกิดการผนึกกำลังของทุกภาคส่วน การรู้จักเติม รู้จักพอ รู้จักปัน จึงเป็น “ระบบคุณค่าใหม่” ที่จะสามารถนำพาประเทศไทยไปสู่ความมั่งคั่ง ความมั่นคง และความยั่งยืนในโลกที่หนึ่งได้ในที่สุด

๔) ร่างแผนพัฒนาเศรษฐกิจและสังคมแห่งชาติ ฉบับที่ ๑๓ (พ.ศ. ๒๕๖๖ - ๒๕๗๐)

(ข้อมูล ณ ๑๐ มีนาคม ๒๕๖๔)

กรอบแผนพัฒนาเศรษฐกิจและสังคมแห่งชาติ ฉบับที่ ๑๓ (พ.ศ. ๒๕๖๖-๒๕๗๐) มุ่งพลิกโฉมประเทศไทย (Thailand's Transformation) ให้เท่าทันและสอดคล้องกับการเปลี่ยนแปลงของโลก ทั้งสร้างความสมดุลในการกระจายผลประโยชน์จากการพัฒนาแก่ทุกภาคส่วนเศรษฐกิจและสังคมอย่างเป็นธรรม เสริมสร้างคุณภาพชีวิต และรักษาความยั่งยืนของทรัพยากรธรรมชาติและสิ่งแวดล้อม เพื่อนำไทยไปสู่ประเทศที่มี “เศรษฐกิจสร้างคุณค่า สังคมเดินหน้าอย่างยั่งยืน” Hi-Value and Sustainable Thailand ภายใต้องค์ประกอบที่ต้องดำเนินการ ๔ ด้าน เศรษฐกิจมูลค่าสูงที่เป็นมิตรต่อสิ่งแวดล้อม สังคมแห่งโอกาสและความเสมอภาค วิถีชีวิตที่ยั่งยืน ปัจจัยสนับสนุนการพลิกโฉมประเทศไทย โดยมี ๑๓ หมายเหตุ (milestone) ที่ประเทศไทยให้ความสำคัญในช่วงระยะเวลา ๕ ปี ได้แก่

(๑) ไทยเป็นประเทศชั้นนำด้านสินค้าเกษตรและเกษตรแปรรูปมูลค่าสูง

- การปรับโครงสร้างให้มีผลิตภาพและผลตอบแทนสูง
- เกษตรกรเข้าถึงช่องทางการตลาดที่หลากหลาย
- มีโครงสร้างพื้นฐานและสิ่งอำนวยความสะดวกที่เหมาะสม อาทิ แหล่งน้ำและระบบโลจิสติกส์
- เทคโนโลยีชีวภาพได้รับการวิจัยและพัฒนาอย่างต่อเนื่อง

(๒) ไทยเป็นจุดหมายของการท่องเที่ยวที่เน้นคุณค่าและความยั่งยืน

- มีภาพลักษณ์ในฐานะจุดหมายการท่องเที่ยวเน้นคุณค่าและความยั่งยืน
- มีจุดเด่นด้านการท่องเที่ยวรูปแบบเฉพาะ กิจกรรมหลากหลาย เพื่อดึงดูดนักท่องเที่ยวคุณภาพ
- รายได้จากการท่องเที่ยวกระจายสู่เมืองรอง ชุมชน และผู้ประกอบการรายย่อย

(๓) ไทยเป็นฐานการผลิตยานยนต์ไฟฟ้าของอาเซียน

- มีการลงทุนพัฒนาเทคโนโลยี นวัตกรรม และทักษะแรงงานอย่างต่อเนื่อง
- ปริมาณการใช้ยานยนต์ไฟฟ้าภายในประเทศเพิ่มขึ้น และมีสถานีอัดประจุไฟฟ้าที่

เพียงพอ

- มีมาตรการช่วยเหลือผู้ได้รับผลกระทบและแผนรองรับการเปลี่ยนผ่านที่ชัดเจน

(๔) ไทยเป็นศูนย์กลางทางการแพทย์และสุขภาพมูลค่าสูง

ส่งเสริมสุขภาพ

- มีชื่อเสียงในการให้บริการทางการแพทย์ขั้นสูง โรคเฉพาะทาง บริการความงาม และการ
- ลงทุนวิจัยและพัฒนาองค์ความรู้และเทคโนโลยีขั้นสูง
- ระบบสาธารณสุขมีคุณภาพ สามารถจัดสรรทรัพยากรอย่างเพียงพอและเหมาะสมต่อ

ผู้รับบริการจากทั้งในและต่างประเทศ

(๕) ไทยเป็นประตูการค้าการลงทุนและจุดยุทธศาสตร์ทางโลจิสติกส์ที่สำคัญของภูมิภาค

ศักยภาพ เอื้อต่อการดำเนินธุรกิจ และสามารถลดต้นทุนโลจิสติกส์

- โครงสร้างพื้นฐานเชื่อมโยงโครงข่ายเส้นทางคมนาคมขนส่งในอาเซียนไร้รอยต่อ
- ผู้ประกอบการมีศักยภาพการแข่งขันในระดับสากล

(๖) ไทยเป็นฐานการผลิตอิเล็กทรอนิกส์อัจฉริยะและบริการดิจิทัลของอาเซียน

- เทคโนโลยี ความรู้ และนวัตกรรม ทั้งซอฟต์แวร์และดิจิทัลคอนเทนต์ ได้รับการพัฒนาอย่างต่อเนื่อง

- มีโครงสร้างพื้นฐาน และปัจจัยแวดล้อมที่ส่งเสริมการประกอบธุรกิจด้านดิจิทัล
- มีระบบเฝ้าระวังและป้องกันการโจมตีทางไซเบอร์ ประชาชนมีทักษะทางดิจิทัล

(๗) ไทยมีผู้ประกอบการวิสาหกิจขนาดกลางและขนาดย่อม (SMEs) ที่เข้มแข็ง มีศักยภาพสูง และสามารถแข่งขันได้

- การแข่งขันเปิดกว้างและเป็นธรรม ลดความเหลื่อมล้ำระหว่าง SMEs และธุรกิจขนาดใหญ่
- SMEs มีศักยภาพสูง สามารถพัฒนาและใช้เทคโนโลยีเพื่อเพิ่มประสิทธิภาพ
- SMEs มีบทบาทในภาคการส่งออก สามารถเชื่อมโยงกับ GVCs
- วิสาหกิจเพื่อสังคมขยายตัว และวิสาหกิจชุมชนมีศักยภาพ สามารถสร้างมูลค่าเพิ่ม

(๘) ไทยมีพื้นที่และเมืองหลักของภูมิภาคที่มีความเจริญทางเศรษฐกิจ ทันสมัย และน่าอยู่

- ความเหลื่อมล้ำเชิงพื้นที่ลดลง ทั้งในด้านเศรษฐกิจและบริการสาธารณะ มีการพัฒนาเศรษฐกิจตามศักยภาพพื้นที่ และเชื่อมโยงระหว่างเมืองและชนบท

- พื้นที่เศรษฐกิจ/เมืองหลักมีโครงสร้างพื้นฐาน ที่รองรับกิจกรรมทางเศรษฐกิจที่เป็นมิตรต่อสิ่งแวดล้อม

- อปท. ชุมชน ภาคเอกชนในพื้นที่ มีศักยภาพและบทบาทในการพัฒนาพื้นที่และเมือง

(๙) ไทยมีความยากจนข้ามรุ่นลดลงและคนไทยทุกคนมีความคุ้มครองทางสังคมที่เพียงพอเหมาะสม

- คนจนข้ามรุ่นลดลง จากมาตรการช่วยเหลือแบบมุ่งเป้า และฐานข้อมูลที่สามารถระบุคนจนและปัญหา

- นโยบายการเงินการคลังและกฎหมายส่งเสริมการกระจายรายได้
- ทุกกลุ่มคนสามารถเข้าถึงดิจิทัลได้อย่างทั่วถึง
- เด็กยากจนสามารถเข้าถึงการศึกษาในระดับที่สูงกว่าการศึกษาภาคบังคับ
- ความคุ้มครองทางสังคมเพียงพอ เหมาะสม

(๑๐) ไทยมีเศรษฐกิจหมุนเวียนและสังคมคาร์บอนต่ำ

- ขยะและน้ำเสียได้รับการจัดการที่ถูกต้องและหมุนเวียนกลับไปใช้ประโยชน์มากขึ้น
- พลังงานหมุนเวียนเป็นแหล่งพลังงานหลักสำหรับการผลิตไฟฟ้าของประเทศ
- ผลิตภัณฑ์ที่มาจากวัสดุเหลือใช้และปล่อยคาร์บอนในปริมาณต่ำได้รับการสนับสนุน ทั้ง

ในด้านการพัฒนานวัตกรรมการผลิต และการจูงใจผู้บริโภค

(๑๑) ไทยสามารถลดความเสี่ยงและผลกระทบจากภัยธรรมชาติและการเปลี่ยนแปลงสภาพภูมิอากาศ

- พื้นที่ที่มีความเสี่ยงภัยสูงได้รับการจัดการให้ความความเสี่ยงที่ลดลง
- ป่าและพื้นที่ชุ่มน้ำได้รับการอนุรักษ์
- ระบบการจัดการภัยในทุกระดับได้รับการปรับปรุงให้มีประสิทธิภาพและศักยภาพที่สูงขึ้น
- เป้าหมายการลดความเสี่ยงจากภัยธรรมชาติและสภาพ
- ภูมิอากาศเป็นส่วนหนึ่งของการวางแผนพัฒนาพื้นที่
- ทุกภาคส่วนได้รับการพัฒนาขีดความสามารถในการรับมือกับภัยธรรมชาติ

ปัจจัยสนับสนุนการพลิกโฉมประเทศ กลไกการพัฒนาทรัพยากรมนุษย์มี  
ประสิทธิภาพและกลไกการบริหารจัดการภาครัฐมีความทันสมัย

(๑๒) ไทยมีกำลังคนสมรรถนะสูง มุ่งเรียนรู้อย่างต่อเนื่องตอ้บโจทย์การพัฒนาแห่งอนาคต

- ระบบการศึกษามีคุณภาพ สามารถพัฒนาทักษะสำคัญ และเอื้อต่อการสร้างสังคมแห่ง  
การเรียนรู้ตลอดชีวิต

- สถาบันอุดมศึกษาปรับบทบาท ให้สามารถพัฒนาทุนมนุษย์ในทุกช่วงวัย

- กลไกการพัฒนาฝีมือมีคุณภาพ ทันสมัย ได้มาตรฐานนโยบายการจัดการกำลังคน  
ภายใต้สังคมสูงวัยมีความชัดเจน และระบบฐานข้อมูลการจัดการกำลังคนมีประสิทธิภาพ

- สถาบันทางสังคมเอื้อต่อการพัฒนาทรัพยากรมนุษย์

(๑๓) ไทยมีภาครัฐที่มีสมรรถนะสูง

- ภาครัฐบูรณาการ เป็นเอกภาพ

- โครงสร้างภาครัฐมีความยืดหยุ่น และมีความยั่งยืนทางการคลัง

- การบริหารงานภาครัฐและการให้บริการสาธารณะปรับรูปแบบดิจิทัลอย่างเต็มรูปแบบ

- กฎหมาย กฎระเบียบ และมาตรการภาครัฐทันสมัย สนับสนุนการพลิกโฉมประเทศ

- ทุกภาคส่วนมีส่วนร่วมในการพัฒนาและติดตามตรวจสอบการพัฒนาประเทศ

๑.๓ แผนพัฒนาภาค/แผนพัฒนากลุ่มจังหวัด/แผนพัฒนาจังหวัด

๑.๓.๑ ร่างแผนพัฒนาภาคเหนือ (พ.ศ.๒๕๖๖ – ๒๕๗๐)

เป้าหมายการพัฒนา “ฐานเศรษฐกิจสร้างสรรค์ของประเทศ” ตามแนวคิดเศรษฐกิจ  
สร้างสรรค์ สานสัมพันธ์ระหว่างพื้นที่ สุขภาวะดี วิถีชีวิตยั่งยืน”

แนวคิดการพัฒนา

๑. **Creative** พัฒนาเศรษฐกิจสร้างสรรค์มูลค่าสูง โดยการสร้างระบบนิเวศเมืองและพื้นที่สร้างสรรค์  
ตลอดจนสามารถพัฒนาสู่การเป็นสินค้าและบริการสร้างสรรค์

๒. **Connect** สร้างโอกาสในการเชื่อมโยงเศรษฐกิจภายในประเทศและกับอนุภูมิภาคทั้งในส่วนของ  
ระเบียงเศรษฐกิจพิเศษ เขตเศรษฐกิจพิเศษชายแดน เมืองสร้างสรรค์ และกลุ่มผู้คนสร้างสรรค์

๓. **Clean** พัฒนาตามแนววิถีใหม่ (New Normal) บนฐานการเติบโตอย่างยั่งยืนของการอนุรักษ์  
สิ่งแวดล้อม การดูแลความสะอาดของเมือง และการใช้พลังงานสะอาด

๔. **Care** ให้ความสำคัญอย่างต่อเนื่องกับการดูแลผู้สูงอายุและผู้ด้อยโอกาสในสังคมและพัฒนาศักยภาพ  
แรงงาน

แนวทางในการพัฒนาภาคเหนือ

- อนุรักษ์และฟื้นฟูป่าต้นน้ำ พัฒนาระบบบริหารจัดการน้ำที่มีความสมดุล ป้องกันและแก้ไขปัญหา  
หมอกควัน ปัญหาล้างแวล้อมเมือง
- พัฒนาและยกระดับคุณภาพชีวิตเพื่อแก้ไขปัญหาความยากจน พัฒนาผู้สูงอายุสู่การเป็นผู้สูงอายุที่มี  
ศักยภาพ (Active Aging) และพัฒนาทักษะฝีมือแรงงาน
- เสริมศักยภาพของเมืองและพื้นที่เขตเศรษฐกิจพิเศษชายแดนเพื่อรองรับการขยายตัวทางเศรษฐกิจ  
และเอื้อต่อการอยู่อาศัย

- พัฒนาสู่การเป็นระเบียบเศรษฐกิจพิเศษภาคเหนือ Creative LANNA
- พัฒนาการผลิตตามระบบเกษตรกรรมยั่งยืน เชื่อมโยงสู่อุตสาหกรรมแปรรูปมูลค่าสูง
- พัฒนาการท่องเที่ยวและบริการบนฐานภูมิปัญญาและวัฒนา

**๑.๓.๒ ร่างแผนพัฒนากลุ่มจังหวัดภาคเหนือตอนบน ๒ (เชียงใหม่ พะเยา แพร่ น่าน) ประจำปี พ.ศ.๒๕๖๖ - ๒๕๗๐**

- เป้าหมายการพัฒนา ภายในปี ๒๕๗๐ กลุ่มจังหวัดภาคเหนือตอนบน ๒ จะเป็นเมืองนำอยู่อย่างยั่งยืน
- ประเด็นการพัฒนา

ประเด็นการพัฒนาที่ ๑ สร้างสภาพแวดล้อมให้เหมาะสมต่อการค้า การลงทุน และเพิ่มมูลค่าการท่องเที่ยวทั้งระบบอย่างยั่งยืน รวมถึงส่งเสริมภาคเกษตรและอุตสาหกรรมเกษตรให้มีมูลค่าสูงและสนับสนุนเศรษฐกิจฐานรากให้เข้มแข็ง

ประเด็นการพัฒนาที่ ๒ ส่งเสริมเกษตรปลอดภัยสู่เกษตรอินทรีย์ และส่งเสริมการดูแลและการบริการทางสุขภาพ

ประเด็นการพัฒนาที่ ๓ อนุรักษ์ทรัพยากรธรรมชาติและพัฒนาขีดความสามารถในการรับมือภัยพิบัติ ทั้งที่เกิดจากธรรมชาติและภัยที่เกิดจากมนุษย์

**๑.๓.๓ แผนพัฒนาจังหวัดแพร่ (พ.ศ.๒๕๖๖ - ๒๕๗๐)**

**วิสัยทัศน์ของจังหวัดแพร่**

“แพร่เมืองนำอยู่ ชุมชนเข้มแข็ง เศรษฐกิจสร้างสรรค์ เกษตรปลอดภัย ทรัพยากรธรรมชาติสมบูรณ์ท่องเที่ยวยั่งยืน”

จังหวัดจะมุ่งเน้นการเป็นเมืองนำอยู่ และมีชุมชนเข้มแข็ง การขับเคลื่อนของจังหวัดเน้นการเจริญเติบโตอย่างสร้างสรรค์ โดยเน้นการพัฒนาเกษตรปลอดภัยและเศรษฐกิจฐานราก ควบคู่กับการรักษาสมดุลทางทรัพยากรธรรมชาติและสิ่งแวดล้อม ส่งเสริมการท่องเที่ยวและวัฒนธรรมที่เน้นการคุณค่า เพื่อการพัฒนาการท่องเที่ยวอย่างยั่งยืน เพื่อให้ประชาชนในพื้นที่มีคุณภาพชีวิตที่ดีและมีความมั่นคงปลอดภัย

**พันธกิจ**

๑. ขับเคลื่อนเศรษฐกิจสร้างสรรค์บนพื้นฐานเศรษฐกิจฐานรากและเกษตรปลอดภัย
๒. รักษาทรัพยากรธรรมชาติให้มีความสมบูรณ์ควบคู่กับการพัฒนาเมือง
๓. ส่งเสริมท่องเที่ยวเชิงสร้างสรรค์เพื่อการพัฒนาท่องเที่ยวอย่างยั่งยืน
๔. ส่งเสริมและพัฒนาคุณภาพชีวิตของประชาชน และสร้างความมั่นคงเพื่อนำสู่ชุมชนที่เข้มแข็ง

**เป้าประสงค์**

๑. เศรษฐกิจมีความมั่นคง สร้างมูลค่าและบริการมูลค่าสูงและรายได้แก่ประชาชนมากขึ้น
๒. ทรัพยากรธรรมชาติและสิ่งแวดล้อมได้รับการอนุรักษ์ รักษาและฟื้นฟู ควบคู่กับการพัฒนาเมืองอย่างสมดุล
๓. การท่องเที่ยวได้รับการพัฒนาอย่างยั่งยืนภายใต้ฐานทรัพยากรธรรมชาติและภูมิปัญญาท้องถิ่น
๔. ประชาชนมีคุณภาพชีวิตที่ดี และสังคม ชุมชนมีความเข้มแข็งและปลอดภัย

## ประเด็นการพัฒนาจังหวัดแพร่

๑. ยกระดับขีดความสามารถและเพิ่มประสิทธิภาพการเกษตร เศรษฐกิจการค้า การลงทุน ให้สามารถแข่งขันได้เชื่อมโยงภูมิภาค และต่างประเทศ

### *แนวทางการพัฒนา*

๑) การสร้างมูลค่าเศรษฐกิจฐานราก การค้า การลงทุนให้สามารถแข่งขันได้ เชื่อมโยงภูมิภาค และต่างประเทศ

๒) การพัฒนาศักยภาพการผลิตสินค้าเกษตรคุณภาพ อาหารปลอดภัย โดยใช้นวัตกรรมทางการเกษตร และสร้างเครือข่ายทางการเกษตร

๒. บริหารจัดการทรัพยากรธรรมชาติสิ่งแวดล้อม และภัยพิบัติแบบบูรณาการอย่างยั่งยืน

### *แนวทางการพัฒนา*

๑) การอนุรักษ์ ป่าไม้ และป้องกันทรัพยากร

๒) การบริหารจัดการด้านมลพิษและสิ่งแวดล้อม

๓) การพัฒนาประสิทธิภาพการป้องกันและบรรเทาภัยพิบัติทางธรรมชาติ

๓. ยกระดับการท่องเที่ยวเชิงสร้างสรรค์และยั่งยืน

### *แนวทางการพัฒนา*

๑) พัฒนา ปรับปรุงแหล่งท่องเที่ยวรวมถึงโครงสร้างพื้นฐาน สิ่งอำนวยความสะดวก เพื่อยกระดับด้านการท่องเที่ยว

๒) ส่งเสริมและพัฒนาศักยภาพบุคลากรด้านการท่องเที่ยวและระบบบริหารจัดการให้มีประสิทธิภาพ

๓) ส่งเสริมการตลาดและประชาสัมพันธ์

๔. ยกระดับคุณภาพชีวิตของประชาชน ลดความเหลื่อมล้ำและสร้างสร้างความมั่นคงเพื่อรับรองการเป็นเมืองน่าอยู่

### *แนวทางการพัฒนา*

๑) เพิ่มศักยภาพคนทุกกลุ่มวัย และยกระดับคุณภาพชีวิตที่ดีของประชาชน ลดความเหลื่อมล้ำ

๒) พัฒนาคุณภาพการศึกษา และการเรียนรู้ตลอดชีวิตของคนทุกช่วงวัย

๓) เตรียมความพร้อมเข้าสู่สังคมผู้สูงอายุ

๔) พัฒนาสถาบันทางสังคมให้มีความเข้มแข็ง

๕) ส่งเสริมความมั่นคงความปลอดภัยในชีวิตและทรัพย์สิน

๑.๔ ยุทธศาสตร์และแนวทางการพัฒนาขององค์กรปกครองส่วนท้องถิ่นในเขตจังหวัดแพร่

(พ.ศ.๒๕๖๑ - ๒๕๗๐)

## วิสัยทัศน์

“ท้องถิ่นน่าอยู่ คุณภาพชีวิตดี มีหลักปรัชญาของเศรษฐกิจพอเพียง ทรัพยากรธรรมชาติอุดมสมบูรณ์ ภูมิปัญญาท้องถิ่นเป็นเลิศ”

## ยุทธศาสตร์การพัฒนา

### ๑) ยุทธศาสตร์การพัฒนาที่ต้องทำ เพื่อให้สอดคล้องกับยุทธศาสตร์ประเทศ/จังหวัด

ยุทธศาสตร์การพัฒนา	แนวทางการพัฒนา
<p>๑.๑ การเพิ่มขีดความสามารถในการแข่งขันที่สอดคล้องกับศักยภาพของพื้นที่ในด้าน</p> <p>๑) เกษตรคุณภาพสูง ๒) ผลิตภัณฑ์ชุมชน (OTOP) ด้านไม้สัก ๓) ไม้เศรษฐกิจ ๔) การท่องเที่ยว</p>	<p>๑) ส่งเสริมและพัฒนาการเกษตรให้มีคุณภาพ ๒) เพิ่มประสิทธิภาพในการผลิตสินค้าหนึ่งตำบลหนึ่งผลิตภัณฑ์ ๓) พัฒนาอาชีพเพิ่มทักษะฝีมือแรงงานและส่งเสริมมาตรฐานฝีมือแรงงานให้เป็นที่ยอมรับของตลาดแรงงาน ๔) จัดให้มีตลาดกลางภายในท้องถิ่นและจัดหาช่องทางการตลาดทั้งในและต่างประเทศ ๕) ส่งเสริมและสนับสนุนการปลูกป่าเศรษฐกิจ ๖) ส่งเสริมและสนับสนุนพัฒนาการท่องเที่ยว</p>
<p>๑.๒ จำเป็นเร่งด่วนในด้านแหล่งน้ำ ถนน สะพาน</p>	<p>๑) จัดตั้งองค์กรบริหารจัดการน้ำ ๒) พัฒนาและจัดให้มีแหล่งน้ำเพื่อการเกษตรอย่างเพียงพอและทั่วถึง ๓) พัฒนาระบบน้ำประปาและระบบน้ำบาดาลให้มีคุณภาพและเพียงพอ ๔) ก่อสร้าง ปรับปรุง ระบบการคมนาคมขนส่งอย่างมีประสิทธิภาพและได้มาตรฐานในการขนส่งทั้งทางบกและทางน้ำ ๕) ดำเนินการจัดทำผังเมืองให้เป็นไปตามระเบียบกฎหมาย</p>
<p>๑.๓ การป้องกันและแก้ไขปัญหากล้วยพิบัติ</p>	<p>๑) ศึกษา สำรวจข้อมูลพื้นที่เสี่ยงภัยและรณรงค์เพื่อลดและป้องกันการเกิดกล้วยพิบัติต่าง ๆ ๒) พัฒนาระบบป้องกันและแก้ไขปัญหาน้ำท่วม น้ำแล้ง หมอกควัน รวมทั้งภัยพิบัติต่าง ๆ ๓) จัดให้มีอาสาสมัครป้องกันภัยฝ่ายพลเรือน/ตำรวจบ้าน/ชรบ.</p>
<p>๑.๔ การป้องกันและแก้ไขปัญหายาเสพติด</p>	<p>๑) สร้างจิตสำนึก รณรงค์ในการป้องกันและแก้ไขปัญหายาเสพติด ๒) ส่งเสริมและสนับสนุนองค์กรหรือหน่วยงานอื่นในการป้องกันปราบปราม บำบัดรักษาผู้ติดยาเสพติดและพัฒนาอาชีพ</p>

๒) ยุทธศาสตร์ที่เลือกทำ เพื่อสนองต่อความต้องการและแก้ไขปัญหาในพื้นที่

ยุทธศาสตร์การพัฒนา	แนวทางการพัฒนา
<p>๒.๑ ส่งเสริมและพัฒนาคุณภาพชีวิตควบคู่กับการอนุรักษ์ฟื้นฟูทรัพยากรธรรมชาติและสิ่งแวดล้อมอย่างยั่งยืน</p>	<p>๑) จัดสวัสดิการและการสงเคราะห์ให้แก่เด็ก เยาวชน สตรี คนชรา ผู้ด้อยโอกาสและผู้ช่วยเหลือตัวเองไม่ได้</p> <p>๒) จัดหาอาชีพเพื่อสร้างรายได้หรือเสริมรายได้ให้แก่เด็ก เยาวชน สตรี คนชรา ผู้ด้อยโอกาสและผู้ช่วยเหลือตัวเองไม่ได้</p> <p>๓) ส่งเสริมการมีส่วนร่วมของชุมชน</p> <p>๔) จัดให้มีการบริการทางการแพทย์และสาธารณสุขที่มีคุณภาพ มีมาตรฐานอย่างทั่วถึงและเป็นธรรม</p> <p>๕) ส่งเสริมการพัฒนาสาธารณสุขมูลฐาน</p> <p>๖) ส่งเสริมการจัดระเบียบการจราจรให้เป็นระเบียบเรียบร้อย</p> <p>๗) ขยายเขตไฟฟ้าให้ทั่วถึงในพื้นที่ขาดแคลน</p> <p>๘) ส่งเสริมให้มีการอนุรักษ์และฟื้นฟูทรัพยากรธรรมชาติและสิ่งแวดล้อม</p> <p>๙) จัดให้มีสุสานและฌาปนสถานให้ได้มาตรฐาน</p> <p>๑๐) การบริหารจัดการขยะแบบยั่งยืน</p>
<p>๒.๒ การพัฒนาด้านการศึกษา</p>	<p>๑) ส่งเสริมการจัดการศึกษาและพัฒนาคุณภาพการศึกษาให้มีมาตรฐานและคุณภาพ</p> <p>๒) ให้ความรู้ด้านเทคโนโลยีแก่นักเรียนและเยาวชน</p> <p>๓) สนับสนุนและจัดหาวัสดุอุปกรณ์ ครุภัณฑ์ อาคารสถานที่สำหรับการศึกษา</p>
<p>๒.๓ การอนุรักษ์ส่งเสริมและฟื้นฟูศาสนา ศิลปวัฒนธรรม จารีตประเพณีและภูมิปัญญาท้องถิ่น</p>	<p>๑) ส่งเสริมให้ประชาชนยึดมั่นและปฏิบัติตามคำสั่งสอนของศาสนา</p> <p>๒) ส่งเสริมพัฒนาบุคลากรทางศาสนาให้มีความรู้ความเข้าใจในหลักธรรมคำสั่งสอนและนำไปเผยแพร่อย่างถูกต้องเหมาะสม</p> <p>๓) ส่งเสริมให้ประชาชนอนุรักษ์และบำรุงศิลปะ วัฒนธรรม และประเพณีอันดีงามของท้องถิ่น</p> <p>๔) ส่งเสริมให้มีการอนุรักษ์และสืบสานภูมิปัญญาท้องถิ่น</p> <p>๕) ส่งเสริมให้มีการอนุรักษ์และบำรุงรักษาศาสนสถานและโบราณสถาน</p>
<p>๒.๔ พัฒนาด้านการกีฬา</p>	<p>๑) ส่งเสริมการกีฬาเพื่อสุขภาพ เพื่อมวลชนและพัฒนาสู่ความเป็นเลิศทางกีฬาสัมครเล่นและกีฬาอาชีพ</p> <p>๒) จัดสร้างและบำรุงรักษาอาคารสถานที่ สนามกีฬา วัสดุอุปกรณ์สำหรับการออกกำลังกายและการกีฬา</p>

ยุทธศาสตร์การพัฒนา	แนวทางการพัฒนา
๒.๕ พัฒนาบุคลากรให้มีความรู้ความสามารถและมีคุณธรรม	๑) พัฒนาบุคลากรของท้องถิ่นให้มีความรู้ความสามารถและมีคุณธรรม ๒) พัฒนาบุคลากรให้ปฏิบัติหน้าที่ตามหลักการบริหารกิจการบ้านเมืองที่ดี ๓) พัฒนาบุคลากรให้มีความรู้ความสามารถในการใช้เทคโนโลยีที่ทันสมัย
๒.๖ การพัฒนาอาคารสถานที่และเครื่องมือเครื่องใช้ วัสดุอุปกรณ์ให้เพียงพอและทันสมัยเพื่อการบริการประชาชน	๑) พัฒนาอาคารสถานที่ให้เอื้อต่อการปฏิบัติงาน มีความสะอาด สวยงาม ๒) จัดหาและพัฒนาเครื่องมือเครื่องใช้ วัสดุอุปกรณ์ให้เพียงพอและทันสมัย ๓) จัดให้มีและพัฒนาระบบสารสนเทศเพื่อการบริหาร(MIS) และระบบสารสนเทศทางภูมิศาสตร์เพื่อการพัฒนา (GIS)
๒.๗ การพัฒนาตามแนวทางหลักปรัชญาของเศรษฐกิจพอเพียง	๑) ส่งเสริมและพัฒนาอาชีพในแนวทางเศรษฐกิจพอเพียง ๒) ส่งเสริมการพัฒนาความรู้ความเข้าใจและสร้างจิตสำนึกตามแนวทางเศรษฐกิจพอเพียง ๓) ส่งเสริมสนับสนุนความเป็นอยู่ของประชาชนตามแนวทางเศรษฐกิจพอเพียง
๒.๘ พัฒนาระบบการเรียนรู้ด้านการจัดทำแผนชุมชน	๑) ส่งเสริมความรู้ความเข้าใจเกี่ยวกับกระบวนการจัดทำแผนชุมชนแก่ผู้นำทุกภาคส่วนและประชาชนทั่วไป ๒) สนับสนุนการบูรณาการแผนชุมชนเข้าสู่แผนพัฒนาขององค์กรปกครองส่วนท้องถิ่น ๓) ส่งเสริมและสนับสนุนกิจกรรมตามแผนชุมชน

## ๒. ยุทธศาสตร์ขององค์กรปกครองส่วนท้องถิ่น

เทศบาลตำบลช่อแฮ ได้กำหนดวิสัยทัศน์ (Vision) เพื่อแสดงสถานการณ์ในอนาคต ซึ่งเป็นการจุดมุ่งหมายความคาดหวังที่ต้องการให้เกิดขึ้นในอนาคตข้างหน้า ซึ่งจะสามารถสะท้อนถึงสภาพการณ์ของท้องถิ่นในอนาคตอย่างรอบด้าน ภายใต้การเปลี่ยนแปลงของสภาพแวดล้อมด้านต่างๆ จึงได้กำหนดวิสัยทัศน์ คาดหวังที่จะให้เกิดขึ้นในอนาคต ดังนี้

## ๒.๑ วิสัยทัศน์ (Vision)

**วิสัยทัศน์** “ท้องถิ่นน่าอยู่ ประชาชนได้เรียนรู้ตลอดชีวิต ดำรงชีวิตอย่างมีความสุข ตามหลักปรัชญาของเศรษฐกิจพอเพียง”

### พันธกิจ

๑. ส่งเสริมและพัฒนาการศึกษาทั้งในระบบ นอกระบบ และตามอัธยาศัยให้แก่เด็ก เยาวชน และประชาชนในท้องถิ่นทุกช่วงวัยอย่างต่อเนื่องตลอดชีวิต
๒. อนุรักษ์ ส่งเสริมศาสนา ศิลปะ วัฒนธรรม ประเพณี และภูมิปัญญาท้องถิ่น
๓. พัฒนาระบบโครงสร้างพื้นฐาน สาธารณูปโภคและสาธารณูปการให้ได้มาตรฐานและบริการอย่างทั่วถึง
๔. ส่งเสริมและพัฒนาอาชีพให้กับประชาชน ทุกกลุ่มอาชีพให้มีรายได้ ส่งเสริมการท่องเที่ยวเชิงนิเวศ และการท่องเที่ยวโดยชุมชน
๕. ส่งเสริมและพัฒนาคุณภาพชีวิตของประชาชน ดูแลรักษาความสงบเรียบร้อยและสร้างความปลอดภัยในชีวิตและทรัพย์สินให้กับประชาชน
๖. ดูแล บำรุงรักษาทรัพยากรธรรมชาติและสิ่งแวดล้อม และพัฒนาสิ่งแวดล้อมให้น่าอยู่
๗. พัฒนาการเมืองและบริหารจัดการองค์กรบนพื้นฐานหลักธรรมาภิบาล

### ๒.๒ ยุทธศาสตร์

๑. ยุทธศาสตร์การพัฒนาด้านสังคมและคุณภาพชีวิต
๒. ยุทธศาสตร์การพัฒนาด้านศาสนา ศิลปะ วัฒนธรรม จารีตประเพณี และภูมิปัญญาท้องถิ่น
๓. ยุทธศาสตร์การพัฒนาด้านการบริหารจัดการ และการอนุรักษ์ทรัพยากรธรรมชาติและสิ่งแวดล้อม
๔. ยุทธศาสตร์การพัฒนาด้านเศรษฐกิจและการท่องเที่ยว
๕. ยุทธศาสตร์การพัฒนาด้านโครงสร้างพื้นฐาน
๖. ยุทธศาสตร์การพัฒนาด้านการบริหารจัดการที่ดีและการพัฒนาองค์กร

### ๒.๓ เป้าประสงค์

๑. ประชาชนได้รับการพัฒนาอย่างมีคุณภาพ เทศบาลน่าอยู่อย่างยั่งยืน
๒. ประชาชนมีคุณภาพชีวิตที่ดี มีความปลอดภัยในชีวิตและทรัพย์สิน
๓. สืบสานวัฒนธรรม ขนบธรรมเนียม จารีต ประเพณี รักษาอัตลักษณ์ของท้องถิ่น
๔. มีการบริหารจัดการทรัพยากรธรรมชาติและสิ่งแวดล้อมอย่างยั่งยืน
๕. ประชาชนมีอาชีพ มีรายได้ ดำเนินชีวิตตามแนวทางปรัชญาเศรษฐกิจพอเพียง
๖. ระบบสาธารณูปโภค สาธารณูปการ โครงสร้างพื้นฐานทุกด้านได้รับการพัฒนาอย่างทั่วถึง
๗. บุคลากรได้รับความรู้ มีการบริหารงานตามหลักเกณฑ์การบริหารกิจการบ้านเมืองที่ดี เพื่อประโยชน์สุขของประชาชนในท้องถิ่นเป็นสำคัญ

## ๒.๔ ตัวชี้วัด

- ประชาชนได้รับการส่งเสริมและพัฒนาทางการศึกษาที่มีคุณภาพมากขึ้น
- ร้อยละของเด็กก่อนระดับวัยเรียน/ประถมศึกษาที่ได้รับการบริการด้านการศึกษาของท้องถิ่น
- มีการป้องกันและแก้ไขปัญหาภัยพิบัติเพิ่มขึ้น
- มีการส่งเสริมและพัฒนากิจการอาสาสมัครป้องกันภัยฝ่ายพลเรือนเพิ่มขึ้น
- มีการป้องกันและแก้ไขปัญหาเสพติดเพิ่มขึ้น
- ร้อยละของผู้สูงอายุ ผู้พิการ ผู้ป่วยเอดส์ และผู้ด้อยโอกาสได้รับการช่วยเหลือด้านสวัสดิการสังคม หรือการสังคมสงเคราะห์
- ร้อยละความพึงพอใจของประชาชนในการรับบริการด้านสาธารณสุขของท้องถิ่น
- ประชาชนออกกำลังกายและเล่นกีฬามากขึ้น
- ร้อยละของประชาชนให้ความสนใจ มีส่วนร่วมในการจัดกิจกรรมทางศาสนา ศิลปะ วัฒนธรรม ประเพณี และภูมิปัญญาท้องถิ่นมากขึ้น
- มีระบบป้องกันและแก้ไขปัญหาหมอกควัน น้ำแล้ง และป้องกันมลภาวะเพิ่มขึ้น
- ร้อยละของปริมาณขยะครัวเรือนลดลง
- ร้อยละของประชาชนที่เข้าร่วมกิจกรรมอนุรักษ์ทรัพยากรธรรมชาติและสิ่งแวดล้อม
- ประชาชนมีรายได้เพิ่มมากขึ้น สามารถลดรายจ่ายในครัวเรือน
- ร้อยละประชาชนที่ได้รับการส่งเสริมความรู้ด้านการเกษตร และการประกอบอาชีพ
- ร้อยละความพึงพอใจของประชาชนต่อการจัดกิจกรรมส่งเสริมการท่องเที่ยว
- ร้อยละของจำนวนถนนที่ได้มาตรฐานเพิ่มขึ้น
- ร้อยละของสาธารณูปโภค สาธารณูปการที่ได้รับการพัฒนา
- บุคลากรมีการพัฒนาความรู้ ความสามารถ และมีคุณธรรมจริยธรรมเพิ่มขึ้น
- ร้อยละความพึงพอใจของประชาชนต่อการบริการสาธารณสุขของท้องถิ่น
- มีการพัฒนาอาคารสถานที่ในการให้บริการแก่ประชาชนเพิ่มขึ้น
- มีการจัดหาวัสดุ อุปกรณ์ เครื่องมือเครื่องใช้ในการให้บริการแก่ประชาชนเพิ่มขึ้น
- มีการพัฒนาระบบสารสนเทศเพิ่มขึ้น

## ๒.๕ คำเป้าหมาย

๑. ประชาชนทุกช่วงวัยได้รับการส่งเสริมด้านการศึกษา กีฬา นันทนาการ และพัฒนาตนเองตลอดชีวิต
๒. ประชาชนมีคุณภาพชีวิตที่ดี ชุมชนมีความสงบเรียบร้อย ประชาชนมีความปลอดภัยในชีวิตและทรัพย์สิน
๓. ประชาชนมีการสืบสาน อนุรักษ์ ขนบธรรมเนียม วัฒนธรรม ประเพณี และภูมิปัญญาท้องถิ่นอย่างต่อเนื่อง
๔. ปริมาณขยะในครัวเรือนลดลง ไม่มีมลภาวะ ประชาชนร่วมอนุรักษ์สิ่งแวดล้อม ชุมชนน่าอยู่
๕. กลุ่มอาชีพต่างๆ กลุ่มเกษตรกร กลุ่มสตรี มีความเข้มแข็ง มีศักยภาพในการพัฒนาท้องถิ่น ประชาชนมีอาชีพและรายได้เพียงพอ สามารถพึ่งตนเองได้
๖. โครงสร้างพื้นฐาน ระบบสาธารณูปโภค สาธารณูปการได้รับการพัฒนาอย่างทั่วถึง
๗. องค์กรมีระบบการบริหารจัดการภาครัฐที่ดี มีศักยภาพในการปฏิบัติงาน และมีส่วนร่วมจากทุกภาคส่วน

## ๒.๖ กลยุทธ์

### ๑) ยุทธศาสตร์การพัฒนาด้านสังคมและคุณภาพชีวิต

กลยุทธ์/แนวทางการพัฒนา	ตัวชี้วัดระดับกลยุทธ์
๑. ส่งเสริมและสนับสนุนการศึกษาในระบบ นอกระบบ และการศึกษาตามอัธยาศัย	- ร้อยละที่เพิ่มขึ้นด้านการศึกษาที่ได้มาตรฐาน เพื่อเตรียมพร้อมเข้าสู่ประชาคมโลก
๒. พัฒนาแหล่งเรียนรู้และบุคลากรทางการศึกษา อย่างต่อเนื่อง	- มีสถานที่เรียนที่ได้มาตรฐาน ทันสมัย มีความเหมาะสมต่อการเรียนรู้ บุคลากรมีคุณภาพ
๓. ส่งเสริมและพัฒนาศักยภาพเด็ก เยาวชน และส่งเสริมสถาบันทางสังคมให้เข้มแข็ง	- ร้อยละจำนวนเด็ก เยาวชนและประชาชนเข้าร่วมโครงการ/กิจกรรม
๔. ส่งเสริมและสนับสนุนงานด้านสวัสดิการสังคม และสังคมสงเคราะห์ แก่ผู้สูงอายุ ผู้พิการ และผู้ด้อยโอกาส และพัฒนาคุณภาพชีวิต	- การสงเคราะห์ ผู้สูงอายุ ผู้พิการ และผู้ด้อยโอกาสที่เพิ่มขึ้น
๕. ส่งเสริมและพัฒนาการกีฬา นันทนาการ เพื่อสุขภาพอนามัย และพัฒนาสู่ความเป็นเลิศ	- ร้อยละของเยาวชนและประชาชนได้รับการพัฒนาด้านการศึกษาเพิ่มมากขึ้น
๖. ส่งเสริมและพัฒนางานด้านการป้องกันและบรรเทาสาธารณภัย	- ร้อยละของปัญหาภัยพิบัติ สาธารณะภัย ลดลง - จำนวนครั้งที่มีการฝึกอบรม ของ อปพร.
๗. ส่งเสริมการรักษาความสงบเรียบร้อยและดูแลความปลอดภัยในชีวิตและทรัพย์สินของประชาชน	- ร้อยละความพึงพอใจของประชาชนได้รับความปลอดภัยในชีวิตและทรัพย์สิน
๘. ส่งเสริมการป้องกันและแก้ไขปัญหาเสพติด	- การป้องกันการระบาดของยาเสพติดเพิ่มขึ้น - ร้อยละปัญหาเสพติดที่ลดลง
๙. ส่งเสริมและสนับสนุนการป้องกันและควบคุมการระบาดของโรคติดต่อ	- ร้อยละความพึงพอใจของประชาชนต่อกิจกรรมที่เทศบาลดำเนินการป้องกันและส่งเสริมสุขภาพที่เพิ่มขึ้น
๑๐. ส่งเสริมสุขภาพพลานามัยของประชาชน และส่งเสริมกิจกรรมด้านการสาธารณสุข	- ร้อยละของประชาชนในชุมชนมีสุขภาพะที่ดี และมีความพึงพอใจต่อการบริการด้านสาธารณสุข

### ๒) ยุทธศาสตร์การพัฒนาด้านศาสนา ศิลปะ วัฒนธรรม จารีตประเพณี และภูมิปัญญาท้องถิ่น

กลยุทธ์/แนวทางการพัฒนา	ตัวชี้วัดระดับกลยุทธ์
๑. ส่งเสริมและสนับสนุนกิจกรรมด้านศาสนา และในวันสำคัญทางศาสนา	- ร้อยละของความพึงพอใจของประชาชนต่อการจัดกิจกรรมด้านศาสนาและประเพณีท้องถิ่น
๒. ส่งเสริมและสนับสนุนการอนุรักษ์ สืบทอด ศิลปะ วัฒนธรรม จารีตประเพณี และภูมิปัญญาท้องถิ่น	- ร้อยละของประชาชนที่เข้าร่วมโครงการ/กิจกรรมเกี่ยวกับการอนุรักษ์ วัฒนธรรม ประเพณีอันดีงามของท้องถิ่นให้คงอยู่สืบไป - ภูมิปัญญาท้องถิ่นได้รับการอนุรักษ์และสืบทอดมากขึ้น

๓) ยุทธศาสตร์การพัฒนาด้านการบริหารจัดการและการอนุรักษ์ทรัพยากรธรรมชาติและสิ่งแวดล้อม

กลยุทธ์/แนวทางการพัฒนา	ตัวชี้วัดระดับกลยุทธ์
๑. พัฒนาระบบการจัดการขยะมูลฝอยและสิ่งปฏิกูลให้มีประสิทธิภาพ	- ร้อยละของปริมาณขยะในชุมชนที่ลดลง - ร้อยละของชุมชนมีการป้องกันมลภาวะเพิ่มขึ้น
๒. พัฒนาที่สาธารณะ พัฒนาแหล่งน้ำให้สะอาด สวยงาม	- ร้อยละความพึงพอใจของประชาชนต่อการพัฒนาที่สาธารณะ และแหล่งน้ำ
๓. ปรับปรุงภูมิทัศน์และสภาพแวดล้อมภายในเขตเทศบาล ให้มีความสวยงาม น่าอยู่	- ร้อยละความพึงพอใจของประชาชนต่อการพัฒนาและปรับปรุงสภาพภูมิทัศน์ให้สวยงาม
๔. ส่งเสริมและสนับสนุนการอนุรักษ์ทรัพยากรธรรมชาติและสิ่งแวดล้อมของท้องถิ่น และส่งเสริมการใช้พลังงานที่เหมาะสม	- สร้างเครือข่ายอนุรักษ์ ฟื้นฟู ทรัพยากรธรรมชาติและสิ่งแวดล้อม - จำนวนชุมชนที่เข้าร่วมกิจกรรมที่เกี่ยวข้องกับการป้องกัน ลดปัญหาด้านมลภาวะสิ่งแวดล้อม

๔) ยุทธศาสตร์การพัฒนาด้านเศรษฐกิจและการท่องเที่ยว

กลยุทธ์/แนวทางการพัฒนา	ตัวชี้วัดระดับกลยุทธ์
๑. ส่งเสริมและสนับสนุนการประกอบอาชีพให้แก่ กลุ่มสตรี กลุ่มผู้สูงอายุ กลุ่มอาชีพต่าง ๆ ในชุมชน	- ร้อยละประชาชนมีคุณภาพชีวิตที่ดี - ร้อยละของประชาชนมีความพึงพอใจต่อกิจกรรมที่ฝึกอบรมเพิ่มมากขึ้น
๒. ส่งเสริมและพัฒนาอาชีพให้ประชาชนมีรายได้ เพิ่มมูลค่าสินค้า ผลิตภัณฑ์ชุมชนให้ได้มาตรฐาน และส่งเสริมด้านการตลาด	- ร้อยละความพึงพอใจของประชาชนได้รับการส่งเสริมอาชีพอย่างต่อเนื่อง - ประชาชนมีรายได้เพิ่มขึ้น ลดรายจ่ายในครัวเรือน
๓. ส่งเสริมทักษะด้านการเกษตร และสนับสนุนการดำรงชีวิตตามแนวทางปรัชญาเศรษฐกิจพอเพียง	- ร้อยละประชาชนมีความรู้ความเข้าใจในการดำเนินชีวิตตามแนวทางปรัชญาเศรษฐกิจพอเพียง
๔. ส่งเสริมและพัฒนาสิ่งอำนวยความสะดวก การท่องเที่ยวเชิงวัฒนธรรมและการท่องเที่ยวเชิงอนุรักษ์	- ร้อยละของประชาชนมีความพึงพอใจต่อการส่งเสริมการท่องเที่ยว และอนุรักษ์วัฒนธรรม ประเพณีท้องถิ่น - จำนวนนักท่องเที่ยวที่เพิ่มขึ้น

๕) ยุทธศาสตร์การพัฒนาด้านโครงสร้างพื้นฐาน

กลยุทธ์/แนวทางการพัฒนา	ตัวชี้วัดระดับกลยุทธ์
๑. ก่อสร้าง ปรับปรุง บำรุงรักษาเส้นทางคมนาคมและขนส่ง และโครงสร้างพื้นฐานด้านต่าง ๆ ตามมาตรฐาน	- จำนวนถนนที่เพิ่มขึ้น และได้มาตรฐาน - จำนวนสะพานที่มีการปรับปรุง/ก่อสร้าง - จำนวนเส้นทางที่ได้รับการปรับปรุงซ่อมแซม - จำนวนรางระบายน้ำ และท่อระบายที่เพิ่มขึ้น - ร้อยละของประชาชนมีความพึงพอใจในการดำเนินโครงการ
๒. ขยายเขตไฟฟ้าให้ครอบคลุมและทั่วถึง	- จำนวนไฟฟ้าสาธารณะที่ติดตั้ง ซ่อมแซมและได้รับการแก้ไขที่เพิ่มขึ้น
๓. พัฒนาระบบประปาให้มีคุณภาพ และเพียงพอสำหรับการอุปโภค บริโภค	- ร้อยละของครัวเรือนที่มีน้ำอุปโภค - บริโภค สะอาด ปลอดภัย และเพียงพอ
๔. ดำเนินการจัดทำผังเมืองให้เป็นไปตามระเบียบกฎหมาย	- ร้อยละความพึงพอใจของประชาชนต่อระบบผังเมืองของเทศบาลที่เป็นไปตามกฎหมาย
๕. ส่งเสริมให้มีการใช้พลังงานทดแทน	- ร้อยละของประชาชนมีความพึงพอใจในการดำเนินโครงการ

๖) ยุทธศาสตร์การพัฒนาด้านการบริหารจัดการที่ดีและการพัฒนาองค์กร

กลยุทธ์/แนวทางการพัฒนา	ตัวชี้วัดระดับกลยุทธ์
๑. ส่งเสริมความรู้ด้านกฎหมาย การปกครองและวิถีชีวิตในระบอบประชาธิปไตย	- ร้อยละของประชาชนมีความรู้ความเข้าใจในการปกครองของท้องถิ่น และระบอบประชาธิปไตย
๒. สนับสนุนการมีส่วนร่วมของประชาชน และเสริมสร้างความสามัคคีของประชาชน และส่งเสริมการบริหารจัดการบ้านเมืองที่ดี	- ร้อยละความพึงพอใจของประชาชนที่รับบริการและผู้มีส่วนร่วมในกิจกรรมการพัฒนาต่าง ๆ ของเทศบาล
๓. การพัฒนา ศักยภาพของบุคลากรให้มีความรู้ความสามารถ ปฏิบัติหน้าที่ตามหลักธรรมาภิบาล	- ร้อยละของบุคลากรมีศักยภาพเพิ่มมากขึ้น สามารถปฏิบัติงานตามหลักธรรมาภิบาลได้อย่างมีประสิทธิภาพ
๔. การพัฒนาเทคโนโลยี ระบบสารสนเทศเพื่อการบริหาร และการบริการประชาชน	- ร้อยละความพึงพอใจของประชาชนต่อการให้บริการระบบสารสนเทศ และการประชาสัมพันธ์
๕. การพัฒนาอาคาร สถานที่ จัดหาเครื่องมือเครื่องใช้ให้เพียงพอ และมีประสิทธิภาพ	- ร้อยละความพึงพอใจของผู้รับบริการต่ออาคารสถานที่ที่สะอาด สวยงาม เป็นระเบียบเรียบร้อยมากขึ้น - มีเครื่องมือ เครื่องใช้อย่างพอเพียงและทันสมัยมากขึ้น

## ๒.๗ จุดยืนทางยุทธศาสตร์ (Positioning)

เทศบาลตำบลช่อแฮ ให้ความสำคัญต่อการดำเนินการแก้ไขปัญหาความเดือดร้อนของประชาชน และการพัฒนาคุณภาพชีวิตของประชาชนในพื้นที่ในด้านต่างๆ โดยให้ความสำคัญกับการพัฒนาด้านการศึกษาให้ได้มาตรฐานและมีคุณภาพ อันเป็นรากฐานสำคัญต่อการพัฒนาคน พัฒนาประเทศที่ยั่งยืน ควบคู่ไปกับการพัฒนาด้านสังคม เศรษฐกิจในชุมชน การพัฒนาด้านโครงสร้างพื้นฐาน แหล่งน้ำเพื่อการเกษตร สภาพแวดล้อมต่างๆ โดยยึดหลักการมีส่วนร่วมของประชาชน การน้อมนำหลักปรัชญาเศรษฐกิจพอเพียงมาเป็นหลักในการกำหนดยุทธศาสตร์การพัฒนาของเทศบาลตำบลช่อแฮ เพื่อเตรียมความพร้อมต่อการเปลี่ยนแปลงได้อย่างเหมาะสมและยั่งยืน ความสอดคล้องกับยุทธศาสตร์ชาติ ๒๐ ปี แผนพัฒนาเศรษฐกิจและสังคมแห่งชาติ ยุทธศาสตร์การพัฒนาระดับต่างๆ จึงกำหนดจุดยืนทางยุทธศาสตร์ไว้ดังนี้

๑. การพัฒนาชุมชนให้น่าอยู่มีความเข้มแข็ง โดยได้รับบริการสาธารณะด้านโครงสร้างพื้นฐานที่จำเป็น เพื่อรองรับการขยายตัวของชุมชนและเศรษฐกิจ
๒. การพัฒนาและส่งเสริมระบบการศึกษา และการอนุรักษ์ สืบทอดศิลปะ วัฒนธรรม จารีต ประเพณี และภูมิปัญญาท้องถิ่น
๓. การพัฒนาศักยภาพคน และความเข้มแข็งของชุมชนในการพึ่งตนเอง
๔. การกำจัดขยะมูลฝอย สิ่งปฏิกูลและมลภาวะ การอนุรักษ์สิ่งแวดล้อมที่มีอย่างยั่งยืน
๕. การพัฒนาระบบการบริหารจัดการภาครัฐที่ดีและมีส่วนร่วมจากทุกภาคส่วน

## ๒.๘ ความเชื่อมโยงของยุทธศาสตร์ในภาพรวม

การจัดทำแผนพัฒนาท้องถิ่นของเทศบาลมีความเชื่อมโยงของยุทธศาสตร์ในภาพรวม ดังนี้

๒.๘ ความเชื่อมโยงยุทธศาสตร์ในภาพรวม

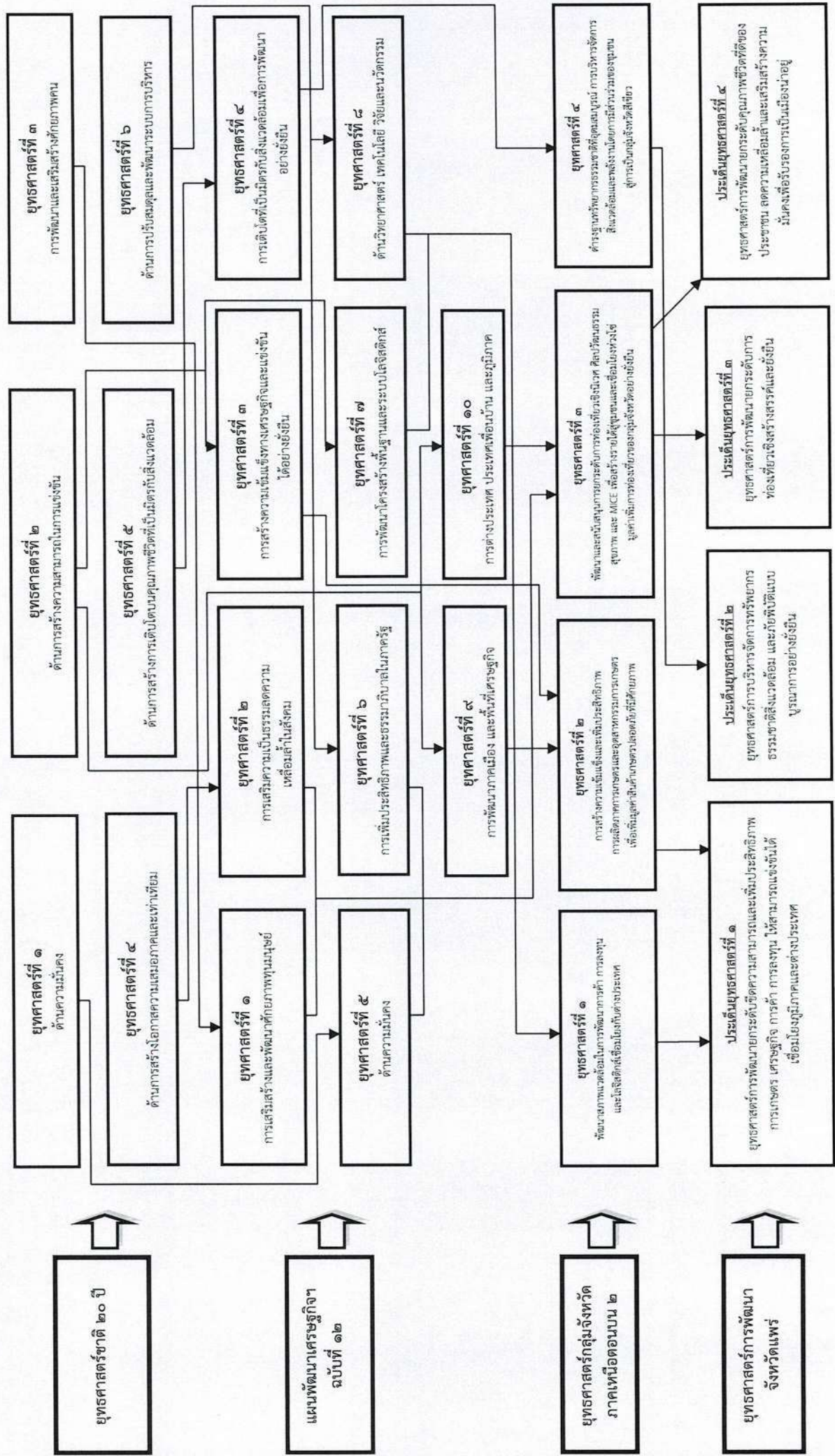

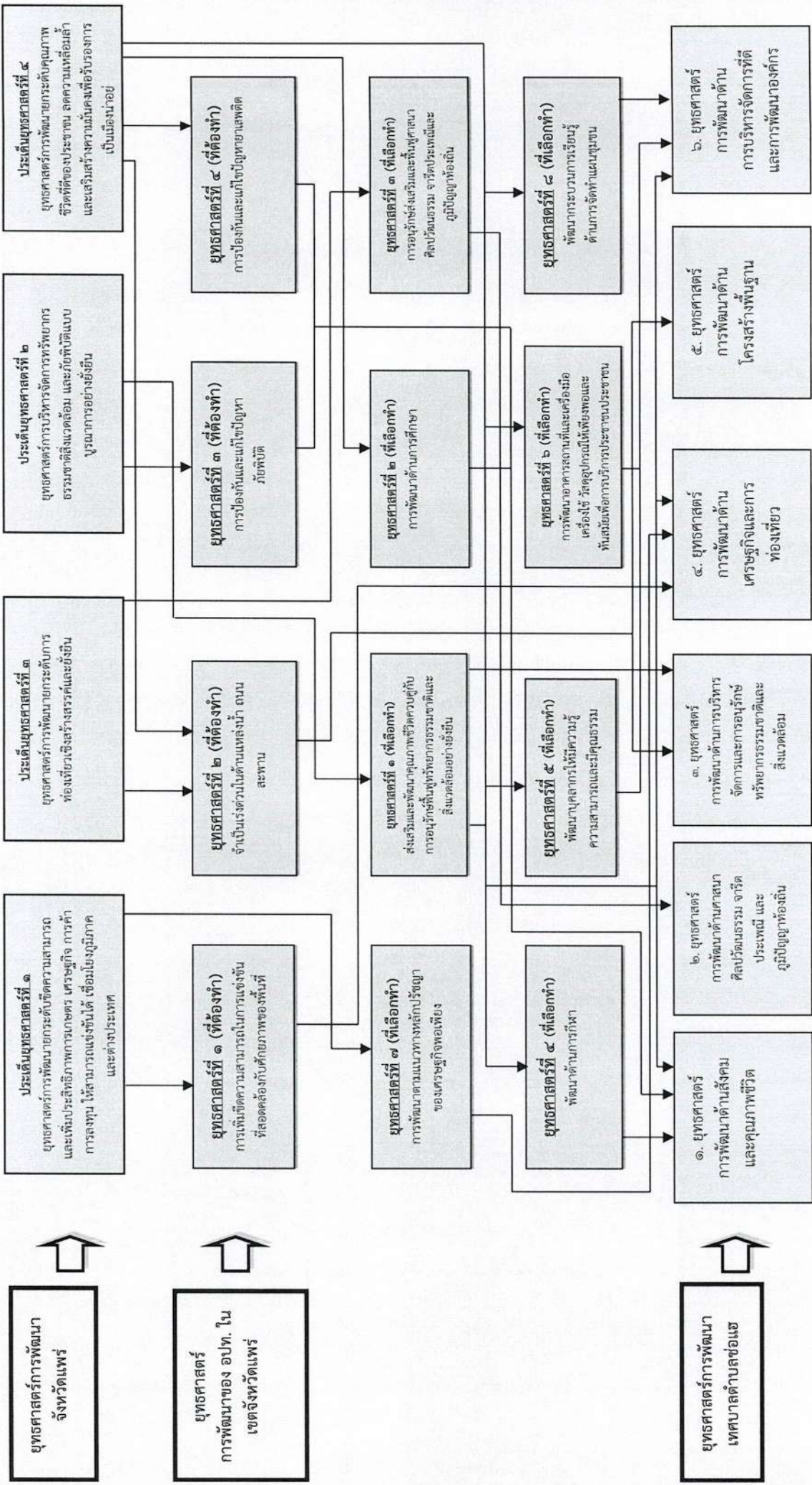



แผนผังยุทธศาสตร์ (strategy map)

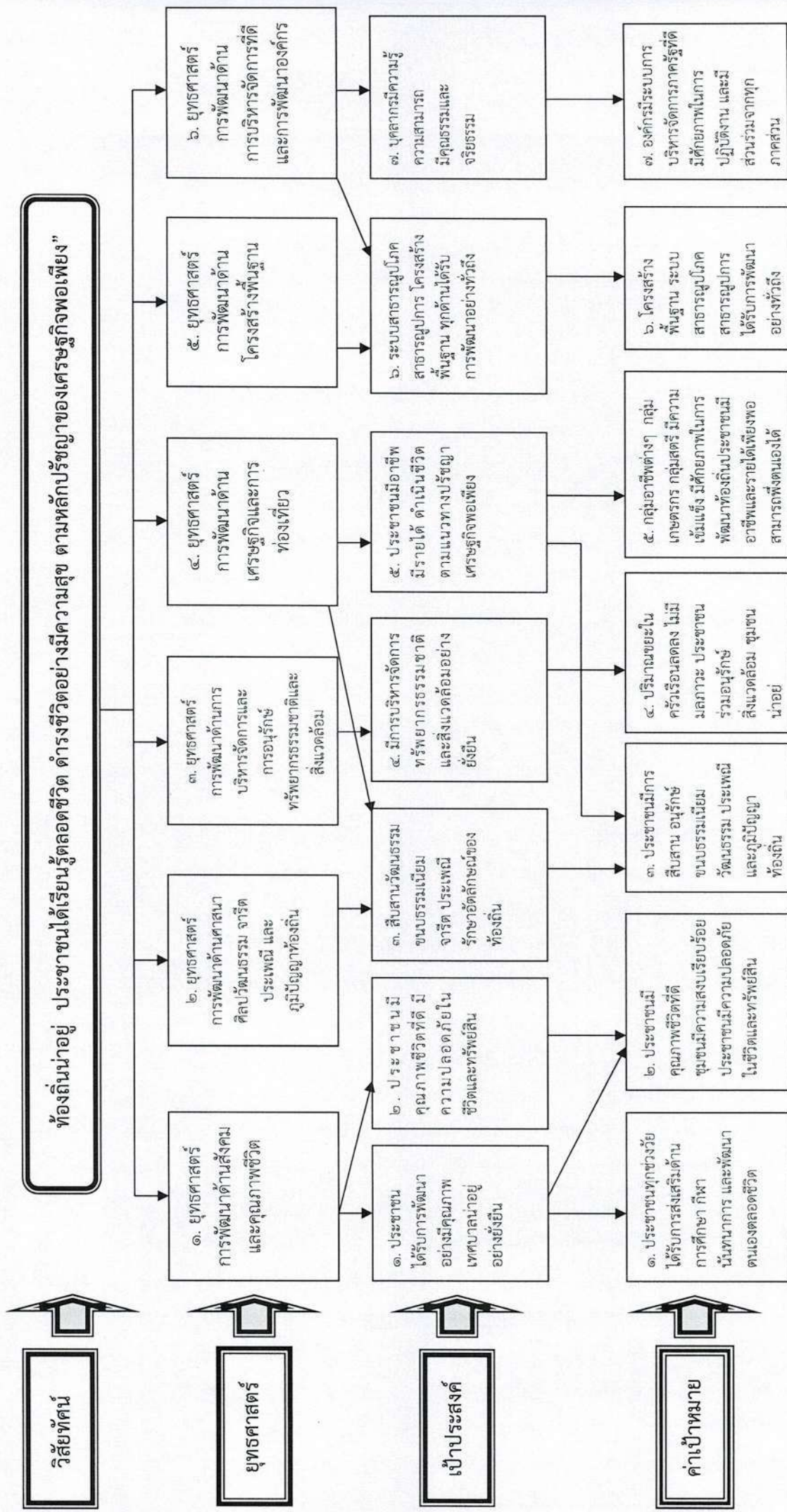

### คำเป้าหมาย

๑. ประชาชนทุกช่วงวัยได้รับการส่งเสริมด้านการศึกษา กีฬา นันทนาการ และพัฒนาตนเองตลอดชีวิต

๑. ส่งเสริมและสนับสนุนการศึกษาในระบบ นอกระบบ และการศึกษิตตามอัธยาศัย  
๒. พัฒนาแหล่งเรียนรู้และบุคลากรทางการศึกษาอย่างต่อเนื่อง  
๓. ส่งเสริมและพัฒนาศักยภาพเด็ก เยาวชน และส่งเสริมสถาบันทางสังคมให้เข้มแข็ง  
๔. ส่งเสริมและสนับสนุนงานด้านสวัสดิการสังคม และสังคมสงเคราะห์ แก่ผู้สูงอายุ ผู้พิการ และผู้ด้อยโอกาส การพัฒนาคุณภาพชีวิต  
๕. ส่งเสริมและพัฒนากีฬา นันทนาการ เพื่อสุขภาพอนามัย และพัฒนาสู่ความเป็นเลิศ

### กลยุทธ์

๒. ประชาชนมีคุณภาพชีวิตที่ดี ชุมชนมีความสงบเรียบร้อย ประชาชนมีความปลอดภัยในชีวิตและทรัพย์สิน

๖. ส่งเสริมและพัฒนาทางด้านความปลอดภัยและบรรเทาสาธารณภัย  
๗. ส่งเสริมการรักรักษาความสงบเรียบร้อยและดูแลความปลอดภัยของประชาชน  
๘. ส่งเสริมการป้องกันและแก้ไขปัญหาอาชญากรรม  
๙. ส่งเสริมและสนับสนุนการป้องกันและระงับการระบาดของโรคติดต่อ  
๑๐. การส่งเสริมสุขภาพพลานามัยของประชาชน และส่งเสริมกิจกรรมด้านสาธารณสุข

๓. ประชาชนมีการสืบสานอนุรักษ์ ขนบธรรมเนียม วัฒนธรรม ประเพณี และภูมิปัญญาท้องถิ่นอย่างต่อเนื่อง

๑. ส่งเสริมและสนับสนุนกิจกรรมด้านศาสนา และในวันสำคัญทางศาสนา  
๒. ส่งเสริมการสืบทอด การอนุรักษ์ ศิลปะ วัฒนธรรม จารีต ประเพณี และภูมิปัญญาท้องถิ่น

๔. ปริมาณขยะในครัวเรือนลดลง ไม่มีมลภาวะ ประชาชนร่วมอนุรักษ์สิ่งแวดล้อม ชุมชนนำอยู่

๑. พัฒนาระบบการจัดการขยะมูลฝอยและสิ่งปฏิกูลให้มีประสิทธิภาพ  
๒. พัฒนาที่สาธารณะ พัฒนาแหล่งน้ำให้สะอาด สวยงาม  
๓. ปรับปรุงสภาพภูมิทัศน์ภายในเขตเทศบาลให้มีความสวยงาม น่าอยู่  
๔. ปรับปรุงภูมิทัศน์และสภาพแวดล้อมภายในเขตเทศบาลให้มีความสวยงาม น่าอยู่  
๕. ส่งเสริมและสนับสนุนการอนุรักษ์ทรัพยากรธรรมชาติและสิ่งแวดล้อมของท้องถิ่น และการส่งเสริมการใช้พลังงานที่เหมาะสม

### คำเป้าหมาย

๕. กลุ่มอาชีพต่างๆ กลุ่มเกษตรกร กลุ่มสตรี มีความเข้มแข็ง มีศักยภาพในการพัฒนาท้องถิ่นประชาชนมี

๒. ประชาชนมีคุณภาพชีวิตที่ดี ชุมชนมีความสงบเรียบร้อย ประชาชนมีความปลอดภัยในชีวิตและทรัพย์สิน

๖. โครงสร้างพื้นฐาน ระบบสาธารณูปโภค สาธารณูปการ ได้รับความปลอดภัย

๒. ประชาชนมีคุณภาพชีวิตที่ดี ชุมชนมีความสงบเรียบร้อย ประชาชนมีความปลอดภัยในชีวิตและทรัพย์สิน

๗. องค์กรมีระบบการบริหารจัดการภาครัฐที่ดี มีศักยภาพในการปฏิบัติงาน และมีส่วนร่วมจากทุกภาคส่วน

๑. ส่งเสริมและสนับสนุนการประกอบอาชีพให้ กลุ่มสตรี กลุ่มผู้สูงอายุ กลุ่มอาชีพต่างๆ ในชุมชน  
๒. ส่งเสริมและพัฒนาอาชีพให้ประชาชนมีรายได้ เพิ่มมูลค่าสินค้าและผลิตภัณฑ์ชุมชนที่ได้มาตรฐาน  
๓. ส่งเสริมทักษะระดับกลาง การเกษตร และสนับสนุนการค้าทางเศรษฐกิจเพียง  
๔. ส่งเสริมและพัฒนาสิ่งอำนวยความสะดวก การท่องเที่ยวเชิงวัฒนธรรมและการท่องเที่ยวเชิงอนุรักษ์

๑. ก่อสร้าง ปรับปรุง บำรุงรักษาเส้นทางคมนาคมและขนส่ง และโครงสร้างพื้นฐานต่างๆ ตามมาตรฐาน  
๒. ขยายเขตไฟฟ้าให้ครอบคลุมและทั่วถึง  
๓. พัฒนาระบบประปาให้มีคุณภาพ และเพียงพอสำหรับบริการอุปโภค บริโภค  
๕. ดำเนินการจัดทำผังเมืองให้เป็นไปตามระเบียบกฎหมาย  
๖. ส่งเสริมให้มีการใช้พลังงานทดแทน

๑. ส่งเสริมความรู้ด้านกฎหมาย การปกครองและวิถีชีวิตในระบอบประชาธิปไตย  
๒. สนับสนุนการมีส่วนร่วมของประชาชน และเสริมสร้างความสามัคคีของประชาชน และส่งเสริมการบริหารจัดการบ้านเมืองที่ดี  
๓. การพัฒนาศักยภาพของบุคลากรให้มีความรู้ ความสามารถ ปฏิบัติหน้าที่ตามหลักธรรมาภิบาล  
๔. การพัฒนาเทคโนโลยี ระบบสารสนเทศเพื่อการบริหารและการบริการประชาชน  
๕. การพัฒนาอาคาร สถานที่ จัดหาเครื่องมือ เครื่องใช้เพียงพอ และมีประสิทธิภาพ

### กลยุทธ์

## กลยุทธ์

๑. ส่งเสริมและสนับสนุนการศึกษาในระบบ นอกระบบ และการศึกษาตามอัธยาศัย
๒. พัฒนาแหล่งเรียนรู้และบุคลากรทางการศึกษาอย่างต่อเนื่อง
๓. ส่งเสริมและพัฒนาศักยภาพเด็ก เยาวชน และส่งเสริมสถาบันทางสังคมให้เข้มแข็ง
๔. ส่งเสริมและสนับสนุนงานด้านสวัสดิการสังคม และสังคมสงเคราะห์ แก่ผู้สูงอายุ ผู้พิการ และผู้ด้อยโอกาส การพัฒนาคุณภาพชีวิต
๕. ส่งเสริมและพัฒนาคุณภาพชีวิต บัณฑิตนวัตกร เพื่อสุขภาพอนามัย และพัฒนาสู่ความเป็นเลิศ
๖. ส่งเสริมและพัฒนาทีมงานด้านป้องกันและบรรเทาสาธารณภัย
๗. ส่งเสริมการรักษาความสงบเรียบร้อยและดูแลความปลอดภัยในชีวิตและทรัพย์สินของประชาชน
๘. ส่งเสริมการป้องกันและแก้ไขปัญหาเสพติด
๙. ส่งเสริมและสนับสนุนการป้องกันและระงับการระบาดของโรคติดต่อ
๑๐. การส่งเสริมสุขภาพพลานามัยของประชาชน และส่งเสริมกิจกรรมด้านสาธารณสุข

- แผนงานรักษาความสงบภายใน
- แผนงานการศึกษา
- แผนงานสาธารณสุข
- แผนงานสังคมสงเคราะห์
- แผนงานสร้างความเข้มแข็งของชุมชน
- แผนงานการศาสนา วัฒนธรรมและนันทนาการ
- แผนงานงบกลาง

๑. ส่งเสริมและสนับสนุนกิจกรรม ด้านศาสนา และในวันสำคัญทางศาสนา
๒. ส่งเสริมการสืบทอด การอนุรักษ์ ศิลปะ วัฒนธรรม จารีตประเพณี และภูมิปัญญาท้องถิ่น

- แผนงานการศาสนา วัฒนธรรมและนันทนาการ

๑. พัฒนาระบบการจัดการขยะมูลฝอยและสิ่งปฏิกูลให้มีประสิทธิภาพ
๒. พัฒนาที่สาธารณะ พัฒนาแหล่งน้ำ ให้สะอาด สวยงาม
๓. ปรับปรุงสภาพภูมิทัศน์ภายในเขตเทศบาลใหม่ ความสวยงาม น่าอยู่
๔. ปรับปรุงภูมิทัศน์และสภาพแวดล้อมภายในเขตเทศบาลใหม่ความสวยงาม น่าอยู่
๕. ส่งเสริมและสนับสนุนการอนุรักษ์ทรัพยากรธรรมชาติและสิ่งแวดล้อมของท้องถิ่น และการส่งเสริมการใช้พลังงานที่เหมาะสม

- แผนงานทะเลและชุมชน
- แผนงานการเกษตร

๑. ส่งเสริมและสนับสนุนการประกอบอาชีพให้แก่กลุ่มสตรี กลุ่มผู้สูงอายุ กลุ่มอาชีพต่าง ๆ ในชุมชน
๒. ส่งเสริมและพัฒนาอาชีพให้ประชาชนมีรายได้ เพิ่มมูลค่าสินค้าและผลิตภัณฑ์ชุมชนให้ได้มาตรฐาน
๓. ส่งเสริมทักษะด้าน การเกษตร และสนับสนุนการดำรงชีวิตตามแนวทางการค้าขายเศรษฐกิจพอเพียง
๔. ส่งเสริมและพัฒนาสิ่งอำนวยความสะดวก การท่องเที่ยวเชิงวัฒนธรรมและการท่องเที่ยวเชิงนิเวศ การท่องเที่ยวเชิงวัฒนธรรมและการท่องเที่ยวเชิงอนุรักษ์

- แผนงานบริหารงานทั่วไป
- แผนงานสร้างความเข้มแข็งของชุมชน
- แผนงานการเกษตร

๑. ก่อสร้าง ปรับปรุงบำรุงรักษาเส้นทางคมนาคมและขนส่ง และโครงสร้างพื้นฐานด้านต่างๆ ตามมาตรฐาน
๒. ขยายเขตไฟฟ้าให้ครอบคลุมและทั่วถึง
๓. พัฒนาระบบประปาให้มีคุณภาพ และเพียงพอสำหรับบริการอุปโภคบริโภค
๔. ดำเนินการจัดทำผังเมืองให้เป็นไปตามระเบียบกฎหมาย
๖. ส่งเสริมให้มีการใช้พลังงานทดแทน

- แผนงานทะเลและชุมชน
- แผนงานอุตสาหกรรม และการโยธา

๑. ส่งเสริมความรู้ด้านกฎหมาย การปกครองและวิถีชีวิต ใน ระบบ อบ ประชาธิปไตย
๒. สนับสนุนการมีส่วนร่วมของประชาชน และเสริมสร้างความภาคภูมิใจของประชาชน และส่งเสริมการบริหารจัดการบ้านเมืองที่ดี
๓. การพัฒนาศักยภาพของบุคลากรให้มีความรู้ ความสามารถ ปฏิบัติหน้าที่ตามหลักธรรมาภิบาล
๔. การพัฒนาเทคโนโลยีระบบสารสนเทศเพื่อการบริหารและการบริการประชาชน
๕. การพัฒนาอาคารสถานที่ จัดหาเครื่องมือเครื่องใช้ให้เพียงพอ และมีประสิทธิภาพ

- แผนงานบริหารงานทั่วไป
- แผนงานรักษาความสงบภายใน
- แผนงานการศึกษา
- แผนงานสาธารณสุข
- แผนงานอุตสาหกรรมและการโยธา
- แผนงานการพาณิชย์

## แผนงาน

### ๓. การวิเคราะห์เพื่อการพัฒนา

๓.๑ ผลการวิเคราะห์กรอบการจัดทำยุทธศาสตร์ขององค์กรปกครองส่วนท้องถิ่น  
(ใช้การวิเคราะห์ SWOT Analysis (จุดแข็ง จุดอ่อน โอกาส และอุปสรรค)

ปัจจัยภายใน	
จุดแข็ง (Strength - S)	จุดอ่อน (Weakness - W)
<p><b>ด้านสังคม (การศึกษา ศาสนา ศิลปวัฒนธรรม ประเพณี กีฬา สาธารณสุข)</b></p> <p>๑. มีสถานศึกษาภาครัฐ หลากหลายระดับ และ การศึกษานอกระบบ ที่เปิดโอกาสให้ประชาชนได้รับความรู้</p> <p>๒. มีหน่วยงานบริการและบุคลากรด้านสาธารณสุข รองรับอย่างเพียงพอ</p> <p>๓. มีการอยู่เวรยามตรวจตรารักษาความสงบเรียบร้อย</p> <p>๔. มีสมาชิกอาสาสมัครป้องกันภัยและบรรเทาสาธารณภัย และสถานีตำรวจภูธรพระธาตุซ่อแฮ</p> <p>๕. มีความพร้อมด้านทรัพยากรบุคคลที่เป็นผู้มีความรู้ความสามารถ เช่น กลุ่มข้าราชการบ้านาญ กลุ่มผู้ทรงคุณวุฒิที่อาศัยอยู่ในชุมชน ภาคประชาชนหลายกลุ่มมีความเข้มแข็ง</p> <p>๖. มีโบราณสถานที่สำคัญ เช่น วัดพระธาตุซ่อแฮ พระอารามหลวง วัดพระธาตุจอมแจ้ง สำนักสงฆ์วัดพระธาตุดอยเล็ง</p>	<p><b>ด้านสังคม (การศึกษา ศาสนา ศิลปวัฒนธรรม ประเพณี กีฬา สาธารณสุข)</b></p> <p>๑. ประชาชนนิยมส่งบุตรหลานไปศึกษาเล่าเรียน ในโรงเรียนต่างจังหวัดหรือนอกเขตพื้นที่</p> <p>๒. เด็ก เยาวชนขาดคุณธรรม จริยธรรม และทักษะในการดำรงชีวิต</p> <p>๓. มีพื้นที่รับผิดชอบกว้างขวาง มีสภาพชุมชนที่แตกต่างกัน คือ มีชุมชนเมือง ชุมชนกึ่งเมือง และชุมชนชนบท</p> <p>๔. ประชาชนว่างงาน มีรายได้ไม่มั่นคง มีหนี้สิน</p> <p>๕. ขาดการมีส่วนร่วมของภาคประชาชน ที่ยังไม่เห็นความสำคัญของการมีส่วนร่วมในการดำเนินงานด้านต่าง ๆ ของเทศบาล และในชุมชนของตนเอง</p> <p>๖. ประชาชนไม่ค่อยให้ความสนใจในการดูแลและรักษาสุขภาพ</p> <p>๗. มีปัญหาการแพร่ระบาดของยาเสพติด</p>
<p><b>ด้านทรัพยากรธรรมชาติและสิ่งแวดล้อม</b></p> <p>๑. มีบุคลากรและหน่วยงานด้านสาธารณสุขและสิ่งแวดล้อมรองรับ</p> <p>๒. มีทรัพยากรธรรมชาติที่ค่อนข้างอุดมสมบูรณ์</p> <p>๓. มีพื้นที่ป่าสงวนอยู่ในความรับผิดชอบของเขตอุทยานแห่งชาติลำน้ำน่านคอยดูแล</p> <p>๔. มีแหล่งต้นน้ำสายหลัก และแหล่งน้ำธรรมชาติ กระจายเต็มพื้นที่</p>	<p><b>ด้านทรัพยากรธรรมชาติและสิ่งแวดล้อม</b></p> <p>๑. ไม่มีการบริหารจัดการน้ำอย่างเป็นระบบและมีประสิทธิภาพ ทำให้เกิดปัญหาอุทกภัยและภัยแล้งซ้ำซาก เป็นภาระด้านงบประมาณที่ต้องช่วยเหลือ</p> <p>๒. ประชาชนขาดจิตสำนึกในการดูแลรักษาสิ่งแวดล้อม</p> <p>๓. ขาดสถานที่ในการกำจัดขยะ ประชาชนบางส่วนไม่ให้ความร่วมมือในการคัดแยกขยะ</p> <p>๔. ขาดระบบการบำบัดน้ำเสีย</p> <p>๕. ประชาชนมีการบุกรุกพื้นที่ป่า ก่อสร้างสิ่งปลูกสร้างขวางลำน้ำ เพื่อใช้เป็นพื้นที่ทำมาหากิน ทำให้เกิดน้ำป่าไหลหลาก ดินโคลนถล่ม</p>

ปัจจัยภายใน	
จุดแข็ง (Strength - S)	จุดอ่อน (Weakness - W)
<p><b>ด้านเศรษฐกิจและการท่องเที่ยว</b></p> <p>๑. มีแหล่งน้ำตามธรรมชาติกระจายเต็มพื้นที่ เช่น ลำน้ำแม่ก่อน ลำน้ำแม่สาย น้ำตกเชิงทอง น้ำตกนางฟ้า น้ำตกผาบ่อง ฯ</p> <p>๒. มีพื้นที่สำหรับการเกษตรที่อุดมสมบูรณ์ และเลี้ยงสัตว์</p> <p>๓. มีสถานที่ท่องเที่ยวทางธรรมชาติที่สวยงาม (เส้นทางลอยฟ้า ขุนเขา สายธารแพร์ – เชื้อนสิริกิติ์)</p> <p>๔. เป็นแหล่งเศรษฐกิจในด้านการท่องเที่ยวทางโบราณสถาน ศาสนสถาน แหล่งท่องเที่ยวเชิงนิเวศน์เชิงเกษตร และประเพณี วัฒนธรรมท้องถิ่นที่โดดเด่น เช่น งานประเพณีไหว้พระธาตุช่อแฮเมืองแพร่แห่ตุงหลวง งานประเพณีไหว้พระธาตุจอมแจ้ง งานประเพณีตักบาตรเทโวโรหณะ ประเพณีตานก๋วยสลากฯ</p> <p>๕. มีผลิตภัณฑ์จากภูมิปัญญาท้องถิ่น เช่น ผลิตภัณฑ์ผ้าดั้นมือ การทำเมี่ยงส้มฝาด เป็นต้น</p>	<p><b>ด้านเศรษฐกิจและการท่องเที่ยว</b></p> <p>๑. แหล่งน้ำธรรมชาติไม่สามารถกักเก็บน้ำได้ตลอดทั้งปี</p> <p>๒. เกษตรกรใช้สารเคมีในการทำการเกษตร</p> <p>๓. ขาดความรู้ความเข้าใจในการเกษตร มีการปลูกพืชเชิงเดี่ยว ทำให้ผลผลิตไม่มีความหลากหลายและมีราคาค่อนข้างต่ำ</p> <p>๔. แหล่งท่องเที่ยวทางธรรมชาติและวัฒนธรรมไม่ได้รับการดูแลเอาใจใส่เท่าที่ควร</p> <p>๕. การรวมกลุ่มอาชีพยังไม่เข้มแข็ง ขาดความรู้ด้านการผลิตและเพิ่มมูลค่าของผลผลิต</p> <p>๖. ขาดตลาดรองรับสินค้า ผลิตภัณฑ์ชุมชน และขาดการบรรจุภัณฑ์ที่มีมาตรฐาน</p>
<p><b>ด้านโครงสร้างพื้นฐาน</b></p> <p>๑. มีการคมนาคมที่สะดวก ตั้งอยู่ไม่ไกลจากตัวจังหวัด มีถนนที่สามารถติดต่อระหว่างหมู่บ้าน ตำบล อำเภอ</p> <p>๒. มีระบบการผลิตน้ำป่า</p> <p>๔. มีแหล่งน้ำธรรมชาติที่สำคัญ ลำน้ำแม่สาย ลำน้ำแม่ก่อน ลำเหมืองหลวง ลำเหมืองเลา เป็นต้น</p>	<p><b>ด้านโครงสร้างพื้นฐาน</b></p> <p>๑. ขาดการวางผังเมืองที่ดี เพื่อรองรับการพัฒนาในอนาคต</p> <p>๒. มีพื้นที่รับผิดชอบกว้าง มีข้อจำกัดด้านภูมิศาสตร์ พื้นที่บางแห่งไม่เอื้ออำนวยต่อการก่อสร้างเนื่องจากเป็นพื้นที่ภูเขา เทือกเขาสูง อยู่ในเขตป่าไม้ และในเขตอุทยานแห่งชาติ</p> <p>๓. น้ำประปามีปัญหาแหล่งน้ำดิบ</p> <p>๔. ขาดการบริหารจัดการใช้น้ำอย่างเป็นระบบ</p> <p>๕. ไม่มีเครื่องจักรกลหนักเพื่อใช้งาน</p>

ปัจจัยภายใน	
จุดแข็ง (Strength - S)	จุดอ่อน (Weakness - W)
<p><u>ด้านการบริหารจัดการ</u></p> <p>๑. องค์กรมีการแบ่งส่วนราชการภายใน และกำหนดหน้าที่ความรับผิดชอบตามโครงสร้างอย่างชัดเจน</p> <p>๒. มีการเผยแพร่ข้อมูลข่าวสาร กิจกรรมต่าง ๆ ที่ได้ดำเนินการผ่านทางเว็บไซต์และเสียงตามสายของเทศบาลอย่างสม่ำเสมอ</p> <p>๓. มีการพัฒนาบุคลากรอย่างต่อเนื่อง การจัดการฝึกอบรมและส่งเสริมให้เข้ารับการฝึกอบรม</p>	<p><u>ด้านการบริหารจัดการ</u></p> <p>๑. มีข้อจำกัดด้านงบประมาณในการพัฒนา</p> <p>๒. บุคลากรบางส่วนยังขาดความรู้ ความเข้าใจ ในกฎระเบียบ ระบบการบริการสมัยใหม่ที่มีเทคนิคและเทคโนโลยีสารสนเทศเข้ามาเกี่ยวข้อง</p> <p>๓. การประชาสัมพันธ์ข้อมูลข่าวสารต่าง ๆ ในพื้นที่ยังไม่ทั่วถึง</p> <p>๔. ชุมชนและประชาชนยังให้ความสนใจเข้ามามีส่วนร่วมในการบริหารเทศบาลน้อย ขาดความรู้ ความเข้าใจเกี่ยวกับการจัดทำแผน</p> <p>๕. หน่วยงานภายในยังไม่สามารถเชื่อมโยงระบบข้อมูลเพื่อการตัดสินใจเกี่ยวกับการพัฒนาท้องถิ่น</p> <p>๖. สภาพแวดล้อมของสถานที่ทำงานไม่เอื้อต่อการทำงานที่เป็นระบบ</p>

ปัจจัยภายนอก	
โอกาส (Opportunity - O)	อุปสรรค (Threats- T)
<p>๑. พระราชบัญญัติกำหนดแผนและขั้นตอนการกระจายอำนาจให้แก่องค์กรปกครองส่วนท้องถิ่น พ.ศ.๒๕๔๒ กำหนดให้องค์กรปกครองส่วนท้องถิ่นมีอำนาจหน้าที่ในการจัดระบบบริการสาธารณะเพื่อประโยชน์ของประชาชนในท้องถิ่น</p> <p>๒. พระราชบัญญัติการศึกษาแห่งชาติ พ.ศ.๒๕๔๒ สนับสนุนให้มีการจัดการศึกษาที่สอดคล้องกับความต้องการของประชาชนในท้องถิ่นอย่างเท่าเทียมกันและทั่วถึง</p> <p>๓. กระแสธรรมชาติเป็นวาระแห่งชาติที่ก่อให้เกิดประสิทธิภาพ คุณภาพ ความโปร่งใสที่จะทำให้ประชาชนเกิดความศรัทธาและความมั่นใจในการทำงานของรัฐ</p> <p>๔. รัฐบาลมีนโยบายกำหนดให้การแก้ไขและป้องกันปัญหายาเสพติดเป็น “วาระแห่งชาติ”</p> <p>๕. นโยบายของรัฐบาลสนับสนุนการพัฒนา ศิลปหัตถกรรมและผลิตภัณฑ์ชุมชนเพื่อสร้างเอกลักษณ์ ส่งเสริมองค์ความรู้สมัยใหม่เพื่อยกระดับมาตรฐานคุณภาพ และการเข้าถึงแหล่งเงินทุน</p> <p>๖. นโยบายรัฐบาลสนับสนุนระบบเทคโนโลยีสารสนเทศ (IT)</p> <p>๗. รัฐมีนโยบายนำประเทศไทยไปสู่การเป็นประชาคมอาเซียนในปี ๒๕๕๘ โดยสร้างความพร้อมและความเข้มแข็งทั้งทางด้านเศรษฐกิจ สังคม และวัฒนธรรม การเมืองและความมั่นคง</p>	<p>๑. นโยบายของรัฐบาลมีการปรับเปลี่ยนบ่อย ขาดความต่อเนื่องทำให้การปฏิบัติงานไม่สัมฤทธิ์ผล</p> <p>๒. วิถีชีวิตความเป็นอยู่ในสังคมที่เปลี่ยนแปลงไป ความสัมพันธ์ในครอบครัวลดลง ส่งผลต่อพฤติกรรมเด็กก่อให้เกิดปัญหาสังคม เช่น การติดยาเสพติด การติดเกมส์ ปัญหาสุขภาพจิต โรคเอดส์ และการแพร่ระบาดของโรคอุบัติใหม่ ปัญหาการว่างงาน</p> <p>๓. ประชากรวัยเด็กมีแนวโน้มลดลง ประชากรผู้สูงอายุเพิ่มขึ้น ส่งผลต่อการจัดการขององค์กรปกครองส่วนท้องถิ่นในด้านสวัสดิการสังคม การสาธารณสุข ประชากรวัยแรงงานลดลง</p> <p>๔. ปัญหาการใช้ทรัพยากรธรรมชาติและการทำลายสิ่งแวดล้อมส่งผลให้ปริมาณขยะ ปัญหาน้ำเน่าเสีย และปัญหามลพิษทางอากาศเพิ่มมากขึ้น</p> <p>๕. ปัญหาราคาน้ำมันที่เพิ่มสูงขึ้นส่งผลให้ต้นทุนในการดำรงชีวิตของประชาชนสูงขึ้น ประชาชนที่มีรายได้น้อย มีรายได้ไม่เพียงพอกับค่าใช้จ่าย</p> <p>๖. การเกิดภัยพิบัติทางธรรมชาติมีแนวโน้มเกิดขึ้นบ่อยและมีความรุนแรงมากขึ้น</p> <p>๗. การเตรียมความพร้อมในการก้าวเข้าสู่ประชาคมอาเซียน ของภาครัฐ กลุ่มองค์กร ผู้ประกอบการ ยังไม่ได้รับการส่งเสริมให้มีความรู้เพื่อเตรียมพร้อมรับมือ</p>

### ๓.๒ ปัจจัยและสถานการณ์สภาพแวดล้อมภายนอกที่เกี่ยวข้อง

จากนโยบายการพัฒนาเทศบาลตำบลช่อแฮ และข้อมูลพื้นฐานการพัฒนา (Base Line Data) ซึ่งได้ทำการวิเคราะห์และศึกษาในบทที่ผ่านมา เพื่อที่จะทราบสถานการณ์แวดล้อมของการพัฒนาและศักยภาพในการพัฒนาของเทศบาลตำบลช่อแฮ จึงได้ดำเนินการวิเคราะห์สถานการณ์ในทุกด้านการพัฒนาโดยใช้เทคนิค SWOT Analysis การวิเคราะห์สถานการณ์และปัจจัยแวดล้อมภายในและภายนอก ซึ่งจะต้องทำการวิเคราะห์หาโอกาสหรือจุดแข็งเพื่อสามารถนำไปใช้ประโยชน์ในการพัฒนาได้อย่างมีประสิทธิภาพ จุดอ่อนและอุปสรรคของการพัฒนาที่ต้องพึงระวังและแก้ไขต่อไป ทั้งนี้ เพื่อเป็นการประเมินความพร้อมและเตรียมการในการปรับตัวเพื่อรับมือกับสถานการณ์ต่างๆ ที่อาจจะเกิดขึ้นโดยมิได้คาดหมาย

๓.๒.๑ ผลการวิเคราะห์ปัญหาและความต้องการของประชาชนในท้องถิ่นตามประเด็นการพัฒนาท้องถิ่น

ชื่อปัญหา	ขอบข่ายและปริมาณปัญหา	พื้นที่เป้าหมาย กลุ่มเป้าหมาย	การคาดการณ์แนวโน้มในอนาคต
ด้านสังคมและ คุณภาพชีวิต	การศึกษาในระดับก่อนวัยเรียน ยังขาดสื่อและอุปกรณ์การเรียนที่ทันสมัย และเหมาะสมกับการพัฒนาการเด็ก	ศูนย์พัฒนาเด็กเล็ก/ โรงเรียน ในสังกัดเทศบาล ตำบลช่อแฮ	การศึกษาทุกระดับต้องมีอุปกรณ์ การเรียนการสอนที่ทันสมัย และเหมาะสมกับการพัฒนาการตามวัย
	การอนุรักษ์ สืบสานประเพณีและวัฒนธรรมท้องถิ่น เพื่อให้เกิดความสามัคคีร่วมกันทำกิจกรรมภายในชุมชน	ทุกหมู่บ้าน ในเขตเทศบาล	การจัดกิจกรรมและการส่งเสริมประเพณีวัฒนธรรมท้องถิ่น รวมถึงกิจกรรมทางศาสนา สนับสนุนให้เกิดการพัฒนา การสร้างแหล่งเรียนรู้ กระตุ้นให้ชุมชนมีความภาคภูมิใจ มีส่วนร่วมในการสืบทอดวัฒนธรรม ประเพณี ภูมิปัญญาท้องถิ่นสืบไป
	ปัญหาจากภัยธรรมชาติที่สร้างความเสียหายแก่ชีวิตและทรัพย์สินของประชาชน และการรักษาความสงบเรียบร้อย	ทุกหมู่บ้าน ในเขตเทศบาล	พัฒนาบุคลากร การสนับสนุนเครื่องมืออุปกรณ์ และการเฝ้าระวังภัยในรูปแบบต่าง ๆ สามารถป้องกันภัยจากธรรมชาติได้ทันทั่วทั้งที่ ลดการสูญเสียชีวิตและทรัพย์สิน
	การแพร่ระบาดของยาเสพติด ยังคงมีอยู่ในชุมชน และกลุ่มเยาวชนในสถานศึกษา เนื่องจากขาดความต่อเนื่องในการปราบปรามและป้องกัน และการให้ความรู้ไม่ทั่วถึง	ทุกหมู่บ้าน ในเขตเทศบาล	การร่วมมือเชื่อมโยงกับหน่วยงานที่เกี่ยวข้องกันในการแก้ไขปัญหาสิ่งเสพติดในการกำหนดมาตรการป้องกัน และแก้ไขอย่างต่อเนื่อง และจริงจัง ตั้งแต่ระดับครอบครัว ชุมชน สถานศึกษา และสถานที่ทำงาน
	การส่งเสริมกีฬาและกิจกรรมนันทนาการเพื่อลดปัญหาเยาวชนติดยาเสพติดและเน้นการมีส่วนร่วมของชุมชน	ทุกหมู่บ้าน ในเขตเทศบาล	เยาวชนไม่มัวเมากับสิ่งเสพติด เข้าร่วมกิจกรรมอย่างต่อเนื่อง สร้างภูมิคุ้มกันโดยสถาบัน ครอบครัว จัดหาสถานที่ออกกำลังกายและที่พักผ่อนให้เพียงพอ
	ปัญหาการขาดวินัยจราจร ระบบจราจร การติดตั้งป้ายสัญญาณการจราจรต่างๆ บริเวณจุดที่จำเป็นต้องติดตั้ง	ทุกหมู่บ้าน ในเขตเทศบาล	ปัญหาอุบัติเหตุบนท้องถนน การติดตั้งสัญญาณไฟ ป้ายจราจรต่าง ๆ จะสามารถลดอุบัติเหตุได้ในระดับหนึ่ง
	ด้านคุณภาพชีวิตพบปัญหาโรคระบาดตามฤดูกาล และโรคติดต่อ จึงมีความต้องการให้มีการส่งเสริมความรู้ และป้องกันโรคอุบัติใหม่	ทุกหมู่บ้าน ในเขตเทศบาล	พัฒนาให้มีระบบบริการสุขภาพ การสร้างเสริมสุขภาพป้องกันโรค สนับสนุนให้ประชาชนมีทักษะในการดูแลสุขภาพตนเอง

ชื่อปัญหา	ขอบข่ายและปริมาณปัญหา	พื้นที่เป้าหมาย กลุ่มเป้าหมาย	การคาดการณ์แนวโน้มในอนาคต
ด้านเศรษฐกิจและ การท่องเที่ยว	ขาดอาชีพเสริมหลังฤดูกาลผลิต ทำให้ขาดโอกาสที่จะพัฒนาและ สร้างรายได้ให้กับครัวเรือนและ ชุมชน	ทุกหมู่บ้าน ในเขตเทศบาล	การใช้ทรัพยากรธรรมชาติในท้องถิ่น เป็นฐาน การผลิต โดยใช้แนวคิดการเกษตรทฤษฎีใหม่ พัฒนาองค์ความรู้ ร่วมกันพัฒนากิจกรรม ตัวอย่างที่เป็นรูปธรรม
	การขาดการรวมกลุ่มเพื่อ ประกอบอาชีพ ซึ่งนับว่าเป็นพลัง สำคัญในระบบเศรษฐกิจของ ชุมชน	ทุกหมู่บ้าน ในเขตเทศบาล	การผลิตในลักษณะการรวมกลุ่ม เพื่อร่วมกัน พัฒนาระดับสินค้า/บริการ ทั้งในด้าน การเกษตร ผลิตภัณฑ์ชุมชน มีการส่งเสริม การตลาดร่วมกัน
	ขาดความรู้ความเข้าใจในการ ดำเนินชีวิตตามแนวทางปรัชญา เศรษฐกิจพอเพียง	ทุกหมู่บ้าน ในเขตเทศบาล	ปัจจุบันค่าครองชีพสูง ส่งผลให้การดำรงชีวิต ลุ่มเหลว การปลูกฝังจิตสำนึกแนวเศรษฐกิจ พอเพียงจะสามารถช่วยได้ ร่วมพัฒนาองค์ ความรู้การส่งเสริมให้เกิดการออมในทุกระดับ
	ขาด ความ ต่อ เนื่อง ในการ ประชาสัมพันธ์แหล่งท่องเที่ยว และขาดสิ่งอำนวยความสะดวกที่ จำเป็นตามแหล่งท่องเที่ยว	ทุกหมู่บ้าน ในเขตเทศบาล	การนำศิลปวัฒนธรรม วิถีชีวิต ภูมิปัญญา ท้องถิ่นมาเป็นจุดขายที่แตกต่างและยั่งยืน กระตุ้นให้ชุมชนมีความภาคภูมิใจและมี ส่วนร่วม การพัฒนาและส่งเสริมการ ท่องเที่ยวเชิงนิเวศ
ด้านโครงสร้าง พื้นฐาน	เส้นทางคมนาคมขนส่งยังไม่ ทั่วถึง และไม่ได้รับความสะดวก ในการสัญจรไปมา	ทุกหมู่บ้าน ในเขตเทศบาล	มีการพัฒนาเส้นทาง ปรับปรุงผิวจราจรของ ถนน ตรอก ซอย ในเขตเทศบาลให้ได้ มาตรฐาน เพื่อให้การสัญจรไปมาของ ประชาชนเป็นไปโดยสะดวก
	ไฟฟ้าสาธารณะยังไม่ทั่วถึง โดยเฉพาะครัวเรือนที่ตั้งอยู่ ห่างไกลหมู่บ้านการติดตั้งไฟฟ้า ส่องสว่างตามแหล่งชุมชนต่างๆ	ทุกหมู่บ้าน ในเขตเทศบาล	การขยายเขตไฟฟ้าสาธารณะให้มีไฟฟ้าใช้ อย่างเพียงพอและทั่วถึง เพิ่มความปลอดภัย ในชีวิตและทรัพย์สิน
	ขาดแหล่งน้ำเพื่อการอุปโภค บริโภคที่เพียงพอโดยเฉพาะ ฤดูแล้ง	ทุกหมู่บ้าน ในเขตเทศบาล งานกิจการประปา	การพัฒนาและบำรุงแหล่งน้ำ ระบบประปา การเพิ่มประสิทธิภาพในการผลิต
	ขาด การวางผังเมืองที่ดีเพื่อ รองรับการพัฒนาในอนาคต	ทุกหมู่บ้าน ในเขตเทศบาล	การวางและปรับปรุงผังเมือง การควบคุม อาคาร

ชื่อปัญหา	ขอบข่ายและปริมาณปัญหา	พื้นที่เป้าหมาย กลุ่มเป้าหมาย	การคาดการณ์แนวโน้มใน อนาคต
ด้านทรัพยากร ธรรมชาติและ สิ่งแวดล้อม	ปริมาณขยะเพิ่มมากขึ้นควบคู่กับ การเจริญเติบโตของชุมชน	ทุกหมู่บ้าน ในเขตเทศบาล	- พัฒนาระบบการจัดเก็บขยะ รณรงค์ให้มีการลดปริมาณขยะอย่าง จริงจัง สนับสนุนชุมชนในการคัด แยกขยะ - ประชาชนมีส่วนร่วมด้านการรักษา ความสะอาด
	บ้านเรือน ร้านค้า สถาน ประกอบการปล่อยน้ำเสียลงสู่ รางระบายน้ำ แม่น้ำ ลำเหมือง สาธารณะต่าง ๆ มีกลิ่นเหม็น ตื่นเขิน การเผาขยะ เศษใบไม้ กิ่งไม้	ทุกหมู่บ้าน ในเขตเทศบาล	- สร้างความรู้ ความเข้าใจ จิตสำนึก และความตระหนักในคุณค่าของ ทรัพยากรธรรมชาติและสิ่งแวดล้อม แก่ชุมชนอย่างต่อเนื่อง - การกำหนดบทบัญญัติข้อบังคับ และกฎหมายที่เกี่ยวข้อง
	ขาดมาตรการในการจัดการ สิ่งแวดล้อมที่ดี	ทุกหมู่บ้าน ในเขตเทศบาล	- การศึกษาดูงาน การหาต้นแบบ เพื่อเทียบเคียงวิธีการบริหารจัดการ เพื่อพัฒนาให้เกิดผลสำเร็จที่เป็น รูปธรรม - ปรับปรุงสภาพแวดล้อมภูมิทัศน์ เทศบาลให้น่าอยู่
	ไม่มีพื้นที่สีเขียว เป็นแหล่ง พักผ่อนหย่อนใจ	ทุกหมู่บ้าน ในเขตเทศบาล	- พัฒนาพื้นที่สีเขียวในเขตเทศบาล - รณรงค์ให้ประชาชนมีส่วนร่วมใน การปลูกและดูแลรักษาต้นไม้ - ดูแลไม้ดอก ไม้ประดับ ในที่ สาธารณะ
	การปรับปรุงแหล่งน้ำเพื่อป้องกัน น้ำท่วม	ทุกหมู่บ้าน ในเขตเทศบาล	- ปรับปรุงระบบการบริหารจัดการ น้ำอย่างเป็นระบบ
ด้านการบริหาร จัดการบ้านเมืองที่ดี	ระบบบริหารจัดการของภาครัฐ มีกฎระเบียบที่มาก ทำให้การ บริการประชาชนยังขาดความ คล่องตัวและมีขั้นตอนมาก	บุคลากรของเทศบาล	- พัฒนาบุคลากรให้มีความรู้ ความสามารถในงานแต่ละด้าน - พัฒนารูปแบบและประสิทธิภาพ ของระบบงาน เพื่อให้มี ประสิทธิภาพในการให้บริการ ประชาชน - นำเทคโนโลยีที่ทันสมัยมาใช้ในการ ปฏิบัติงาน - ประชาสัมพันธ์ให้ประชาชนทราบ ถึงกระบวนการขั้นตอน และวิธีการ

ชื่อปัญหา	ขอบข่ายและปริมาณปัญหา	พื้นที่เป้าหมาย กลุ่มเป้าหมาย	การคาดการณ์แนวโน้มในอนาคต
	ประชาชนยังขาดกระบวนการเรียนรู้ด้านการเมืองการปกครองทำให้กระบวนการตรวจสอบทางการเมืองยังอ่อนแอ	ทุกหมู่บ้าน ในเขตเทศบาล	<ul style="list-style-type: none"> <li>- การปกครองระบบประชาธิปไตยเป็นการปกครองโดยประชาชนเพื่อประชาชน ดังนั้นการพัฒนาองค์ความรู้ด้านการเมืองการปกครองต้องมีความสมดุล</li> <li>- พร้อมรับการตรวจสอบจากประชาชน</li> <li>- เปิดโอกาสให้ทุกภาคส่วนมีโอกาสในการเสนอแนะ</li> </ul>
	การรับรู้ข่าวสารยังไม่ทั่วถึง การประชาสัมพันธ์ยังไม่ได้รับความสำคัญ	ทุกหมู่บ้าน ในเขตเทศบาล บุคลากรของเทศบาล	<ul style="list-style-type: none"> <li>- การรับรู้ข่าวสารเป็นสิ่งสำคัญ การให้บริการด้านเสียงตามสายต้องใช้การได้ดี และมีประสิทธิภาพตลอดเวลา</li> <li>- ปฏิบัติตามกฎหมายที่เกี่ยวข้องกับการเปิดเผยข้อมูลข่าวสารอย่างเคร่งครัด</li> </ul>

ส่วนที่ ๓

การนำแผนพัฒนาท้องถิ่นไปสู่การปฏิบัติ

๑. ยุทธศาสตร์การพัฒนาและแผนงาน

ที่	ยุทธศาสตร์	ด้าน	แผนงาน	หน่วยงาน รับผิดชอบหลัก	หน่วยงาน สนับสนุน
๑	ยุทธศาสตร์การพัฒนาด้านสังคม และคุณภาพชีวิต	- ด้านบริหารทั่วไป	- แผนงานการรักษา ความสงบภายใน	สำนักปลัด	- จ.แพร่ - สนง. พมจ.แพร่ - กรมส่งเสริมฯ
		- ด้านบริการชุมชน และสังคม	- แผนงานการศึกษา - แผนงานการ สาธารณสุข - แผนงานสังคม สงเคราะห์ - แผนงานสร้างความ เข้มแข็งของชุมชน - แผนงานบริหารงาน ทั่วไป - แผนงานการศาสนา วัฒนธรรมและ นันทนาการ	กองการศึกษา กองสาธารณสุขฯ สำนักปลัดเทศบาล สำนักปลัดเทศบาล สำนักปลัดเทศบาล กองการศึกษา	
		- ด้านการดำเนินงานอื่น	- แผนงานงบกลาง	สำนักปลัดเทศบาล กองสาธารณสุขฯ	
๒	ยุทธศาสตร์การพัฒนาด้านศาสนา ศิลปะ วัฒนธรรม จารีตประเพณี และภูมิปัญญาท้องถิ่น	- ด้านบริการชุมชน และสังคม	- แผนงานการศาสนา วัฒนธรรมและ นันทนาการ	กองการศึกษา	- จ.แพร่ - อบจ.แพร่ - ท้องเที่ยวและ กีฬาฯ
๓	ยุทธศาสตร์การพัฒนาด้านการ บริหารจัดการและการอนุรักษ์ ทรัพยากรธรรมชาติและ สิ่งแวดล้อม	- ด้านบริการชุมชน และสังคม - ด้านการเศรษฐกิจ	- แผนงานเคหะและ ชุมชน - แผนงานการเกษตร - แผนงานอุตสาหกรรม และการโยธา	กองสาธารณสุขฯ สำนักปลัดเทศบาล กองช่าง	- จ.แพร่ - อบจ.แพร่ - กรมส่งเสริมฯ
๔	ยุทธศาสตร์การพัฒนาด้านเศรษฐกิจ และการท่องเที่ยว	- ด้านการเศรษฐกิจ	- แผนงานบริหารงาน ทั่วไป - แผนงานสร้างความ เข้มแข็งของชุมชน - แผนงานการเกษตร	สำนักปลัดเทศบาล สำนักปลัดเทศบาล สำนักปลัดเทศบาล	- สนง.พัฒนาชุมชน จังหวัดแพร่ - กรมส่งเสริมฯ

ที่	ยุทธศาสตร์	ด้าน	แผนงาน	หน่วยงาน รับผิดชอบหลัก	หน่วยงาน สนับสนุน
๓	ยุทธศาสตร์การพัฒนาด้าน โครงสร้างพื้นฐาน	- ด้านบริการชุมชน และสังคม - ด้านการเศรษฐกิจ	- แผนงานเคหะและชุมชน - แผนงานอุตสาหกรรม และการโยธา	กองช่าง กองช่าง	- จ.แพร่ - อบจ.แพร่ - กรมส่งเสริมฯ
๖	ยุทธศาสตร์การพัฒนาด้านการ บริหารจัดการที่ดีและการพัฒนา องค์กร	- ด้านบริหารทั่วไป	- แผนงานบริหารงาน ทั่วไป - แผนงานรักษาความสงบ ภายใน	สำนักปลัดเทศบาล กองคลัง สำนักปลัดเทศบาล ภายใน	
		- ด้านบริการชุมชน และสังคม	- แผนงานการศึกษา - แผนงานสาธารณสุข - แผนงานอุตสาหกรรม และการโยธา - แผนงานการพาณิชย์	กองการศึกษา กองสาธารณสุขฯ กองช่าง กองช่าง	
รวม	๖ ยุทธศาสตร์	๔ ด้าน	๑๒ แผนงาน	๑ สำนัก/๔ กอง	

การจำแนกแผนงานตามรูปแบบงบประมาณขององค์กรปกครองส่วนท้องถิ่น

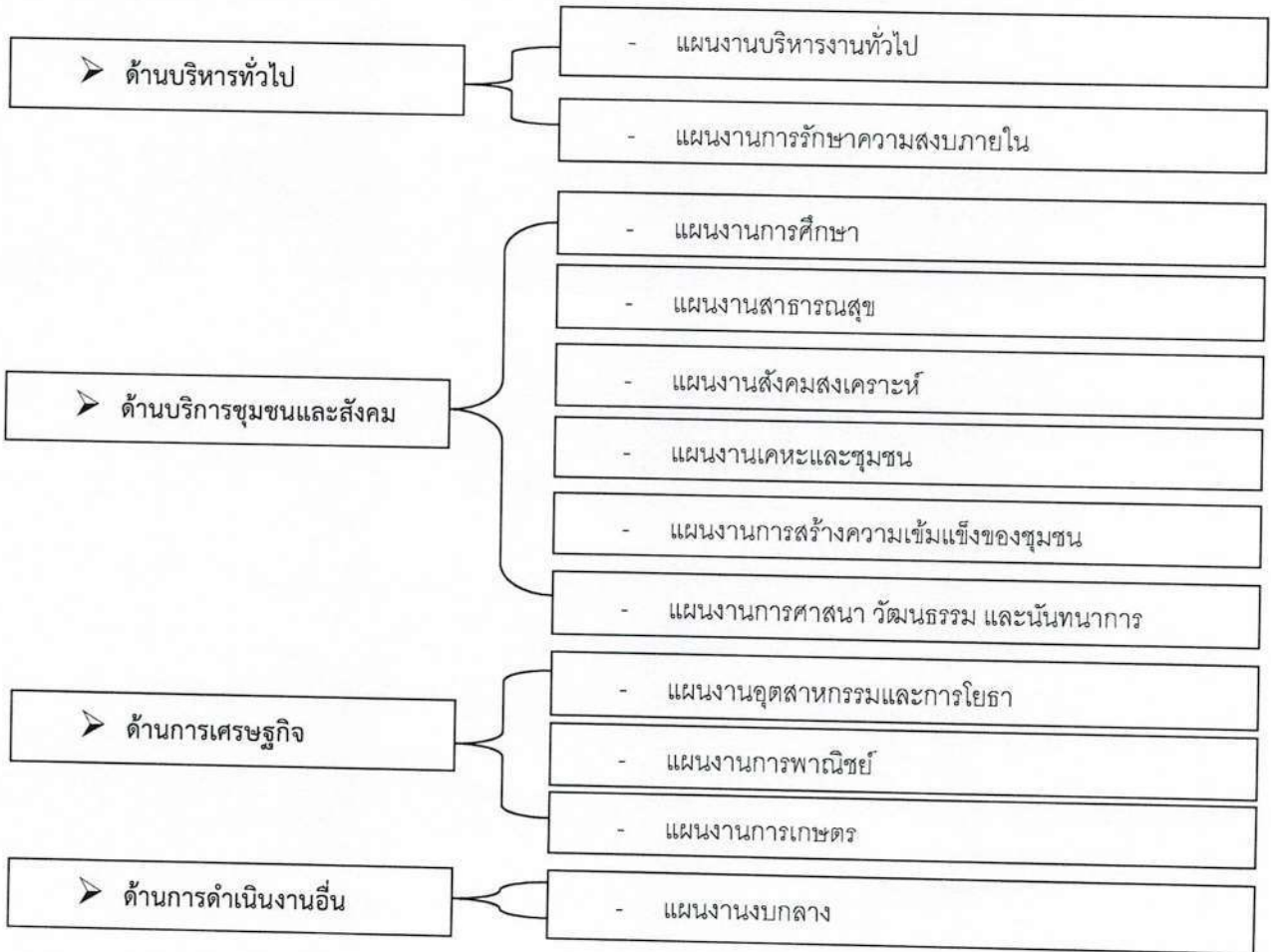

### ส่วนที่ ๓

การนำแผนพัฒนาท้องถิ่นไปสู่การปฏิบัติ

๒. บัญชีโครงการพัฒนาท้องถิ่น

๒.๑ บัญชีสรุปโครงการพัฒนา (แบบ ผ.๐๑)

๒. บัญชีโครงการพัฒนาท้องถิ่น

แบบ ผ.๐๑๑

บัญชีสรุปโครงการพัฒนา

แผนพัฒนาท้องถิ่น (พ.ศ.๒๕๖๖ - ๒๕๗๐)

เทศบาลตำบลช่อแฮ อำเภอเมืองแพร่ จังหวัดแพร่

ยุทธศาสตร์	ปี ๒๕๖๖		ปี ๒๕๖๗		ปี ๒๕๖๘		ปี ๒๕๖๙		ปี ๒๕๗๐		รวม ๕ ปี	
	จำนวนโครงการ	งบประมาณ (บาท)	จำนวนโครงการ	งบประมาณ (บาท)	จำนวนโครงการ	งบประมาณ (บาท)	จำนวนโครงการ	งบประมาณ (บาท)	จำนวนโครงการ	งบประมาณ (บาท)	จำนวนโครงการ	รวม (บาท)
๑) ยุทธศาสตร์การพัฒนาด้านสังคมและคุณภาพชีวิต												
๑.๑ แผนงานการรักษาความสงบภายใน	๖	๔๗๐,๘๐๐	๕	๓๐๙,๐๐๐	๕	๓๐๙,๐๐๐	๕	๓๐๙,๐๐๐	๕	๓๐๙,๐๐๐	๒๖	๑,๗๐๖,๘๐๐
๑.๒ แผนงานการศึกษา	๑๙	๕,๐๔๖,๒๕๐	๑๙	๕,๐๔๖,๒๕๐	๑๙	๕,๐๖๐,๔๐๐	๑๙	๕,๐๖๐,๔๐๐	๑๙	๕,๐๖๐,๔๐๐	๙๕	๒๕,๒๗๓,๗๐๐
๑.๓ แผนงานสาธารณสุข	๖	๒๐๗,๐๐๐	๖	๒๐๗,๐๐๐	๖	๒๐๗,๐๐๐	๖	๒๐๗,๐๐๐	๖	๒๐๗,๐๐๐	๓๐	๑,๐๓๕,๐๐๐
๑.๔ แผนงานสังคมสงเคราะห์	๓	๒๕๐,๐๐๐	๓	๒๕๐,๐๐๐	๓	๒๕๐,๐๐๐	๓	๒๕๐,๐๐๐	๓	๒๕๐,๐๐๐	๑๕	๑,๒๕๐,๐๐๐
๑.๕ แผนงานสร้างความเข้มแข็งของชุมชน	๔	๒๔๐,๐๐๐	๔	๒๔๐,๐๐๐	๔	๒๔๐,๐๐๐	๔	๒๔๐,๐๐๐	๔	๒๔๐,๐๐๐	๒๐	๑,๒๐๐,๐๐๐
๑.๖ แผนงานการศึกษา วัฒนธรรมและนันทนาการ	๔	๓๒๐,๐๐๐	๔	๓๒๐,๐๐๐	๔	๓๒๐,๐๐๐	๔	๓๒๐,๐๐๐	๔	๓๒๐,๐๐๐	๒๑	๙,๖๐๐,๐๐๐
๑.๗ แผนงานงบกลาง	๕	๒๔,๕๑๐,๐๐๐	๕	๒๔,๕๑๐,๐๐๐	๕	๒๔,๕๑๐,๐๐๐	๕	๒๔,๕๑๐,๐๐๐	๕	๒๔,๕๑๐,๐๐๐	๒๕	๑๒๒,๕๕๐,๐๐๐
รวม	๔๗	๓๑,๐๔๔,๐๕๐	๔๖	๓๐,๘๘๒,๒๕๐	๔๖	๓๐,๘๘๒,๔๐๐	๔๖	๓๐,๘๘๒,๔๐๐	๔๗	๓๘,๘๘๖,๕๐๐	๒๓๒	๑๖๒,๖๑๕,๕๐๐
๒) ยุทธศาสตร์การพัฒนาด้านศาสนา ศิลปะ วัฒนธรรม จารีตประเพณี และภูมิปัญญาท้องถิ่น												
๒.๑ แผนงานการศึกษา วัฒนธรรมและนันทนาการ	๖	๖๔๐,๐๐๐	๖	๖๔๐,๐๐๐	๖	๖๔๐,๐๐๐	๖	๖๔๐,๐๐๐	๖	๖๔๐,๐๐๐	๓๐	๓,๒๐๐,๐๐๐
รวม	๖	๖๔๐,๐๐๐	๖	๖๔๐,๐๐๐	๖	๖๔๐,๐๐๐	๖	๖๔๐,๐๐๐	๖	๖๔๐,๐๐๐	๓๐	๓,๒๐๐,๐๐๐
๓) ยุทธศาสตร์การพัฒนาด้านการบริหารจัดการ และการอนุรักษ์ทรัพยากรธรรมชาติและสิ่งแวดล้อม												
๓.๑ แผนงานทะเลและชุมชน	๑	๒๕,๐๐๐	๑	๒๕,๐๐๐	๑	๒๕,๐๐๐	๑	๒๕,๐๐๐	๑	๒๕,๐๐๐	๕	๑๒๕,๐๐๐
๓.๒ แผนงานการเกษตร	๒	๑,๐๙๑,๖๒๐	๒	๑,๐๙๑,๖๒๐	๒	๑,๐๙๑,๖๒๐	๒	๑,๐๙๑,๖๒๐	๒	๑,๐๙๑,๖๒๐	๑๐	๕,๔๕๘,๑๐๐
รวม	๓	๑,๑๑๖,๖๒๐	๓	๑,๑๑๖,๖๒๐	๓	๑,๑๑๖,๖๒๐	๓	๑,๑๑๖,๖๒๐	๓	๑,๑๑๖,๖๒๐	๑๕	๕,๕๘๓,๑๐๐

บัญชีสรุปโครงการพัฒนา  
แผนพัฒนาท้องถิ่น (พ.ศ.๒๕๖๖ - ๒๕๗๐)  
เทศบาลตำบลอู่หมื่น อำเภอเมืองแพร่ จังหวัดแพร่

ยุทธศาสตร์	ปี ๒๕๖๖		ปี ๒๕๖๗		ปี ๒๕๖๘		ปี ๒๕๖๙		ปี ๒๕๗๐		รวม ๕ ปี	
	จำนวนโครงการ	งบประมาณ (บาท)	จำนวนโครงการ	งบประมาณ (บาท)	จำนวนโครงการ	งบประมาณ (บาท)	จำนวนโครงการ	งบประมาณ (บาท)	จำนวนโครงการ	งบประมาณ (บาท)	จำนวนโครงการ	รวมงบประมาณ (บาท)
๔) ยุทธศาสตร์การพัฒนาด้านเศรษฐกิจและการท่องเที่ยว												
๔.๑ แผนงานการบริหารงานทั่วไป	๑	๕๐,๐๐๐	๑	๕๐,๐๐๐	๑	๕๐,๐๐๐	๑	๕๐,๐๐๐	๑	๕๐,๐๐๐	๕	๒๕๐,๐๐๐
๔.๒ แผนงานสร้างความเข้มแข็งของชุมชน	๕	๔๓๐,๐๐๐	๕	๔๓๐,๐๐๐	๕	๔๓๐,๐๐๐	๕	๔๓๐,๐๐๐	๕	๔๓๐,๐๐๐	๒๕	๒,๑๕๐,๐๐๐
๔.๓ แผนงานการเกษตร	๒	๑๕๐,๐๐๐	๒	๑๕๐,๐๐๐	๒	๑๕๐,๐๐๐	๒	๑๕๐,๐๐๐	๒	๑๕๐,๐๐๐	๑๐	๗๕๐,๐๐๐
<b>รวม</b>	๘	๖๓๐,๐๐๐	๘	๖๓๐,๐๐๐	๘	๖๓๐,๐๐๐	๘	๖๓๐,๐๐๐	๘	๖๓๐,๐๐๐	๔๐	๓,๑๕๐,๐๐๐
๕) ยุทธศาสตร์การพัฒนาด้านโครงสร้างพื้นฐาน												
๕.๑ แผนงานเคหะและชุมชน	๖	๒๐๖,๙๒๐	๔	๒๓๗,๙๐๐	๑	๑๘๖,๐๐๐	๑	๕๒,๐๐๐	-	-	๑๒	๖๘๒,๘๒๐
๕.๒ แผนงานอุตสาหกรรมและการโยธา	๑	๔๐๔,๐๐๐	๓	๑,๕๐๑,๕๐๐	๗	๗,๘๒๖,๕๐๐	๕	๒,๐๑๐,๕๐๐	๔	๖,๑๓๑,๑๐๐	๒๐	๑๗,๘๙๖,๖๐๐
<b>รวม</b>	๗	๖๑๐,๙๒๐	๗	๑,๗๓๙,๔๐๐	๘	๘,๐๑๒,๕๐๐	๖	๒,๐๖๒,๕๐๐	๔	๖,๑๖๑,๒๐๐	๓๒	๒๘,๕๖๖,๔๒๐
๖) ยุทธศาสตร์การพัฒนาด้านการบริหารจัดการที่ดีและการพัฒนาองค์กร												
๖.๑ แผนงานการบริหารงานทั่วไป	๑๓	๘๗๐,๐๐๐	๑๓	๘๗๐,๐๐๐	๑๓	๘๗๐,๐๐๐	๑๓	๘๗๐,๐๐๐	๑๓	๘๗๐,๐๐๐	๖๕	๔,๓๕๐,๐๐๐
๖.๒ แผนงานการศึกษา	๑	๖๔,๓๒๐	-	-	-	-	-	-	-	-	๑	๖๔,๓๒๐
๖.๓ แผนงานอุตสาหกรรมและการโยธา	๑	๑,๑๓๕,๑๐๐	-	-	-	-	-	-	-	-	๑	๑,๑๓๕,๑๐๐
<b>รวม</b>	๑๕	๒,๐๖๙,๔๒๐	๑๓	๘๗๐,๐๐๐	๑๓	๘๗๐,๐๐๐	๑๓	๘๗๐,๐๐๐	๑๓	๘๗๐,๐๐๐	๖๙	๕,๕๕๙,๔๒๐
<b>รวมทั้งสิ้น</b>	๘๖	๓๖,๑๑๑,๐๑๐	๘๓	๓๕,๘๗๘,๒๗๐	๘๔	๔๒,๑๖๔,๕๒๐	๘๒	๓๖,๒๑๔,๕๒๐	๘๑	๔๘,๒๘๔,๑๒๐	๔๑๖	๑๙๘,๖๕๔,๔๕๐

ส่วนที่ ๓

การนำแผนพัฒนาท้องถิ่นไปสู่การปฏิบัติ

๒. บัญชีโครงการพัฒนาท้องถิ่น

๒.๒ บัญชีสรุปโครงการพัฒนา ที่นำมาจากแผนพัฒนาหมู่บ้านและชุมชน

(แบบ ผ.๐๑/๑)



### ส่วนที่ ๓

การนำแผนพัฒนาท้องถิ่นไปสู่การปฏิบัติ

๒. บัญชีโครงการพัฒนาท้องถิ่น

๒.๓ โครงการพัฒนาท้องถิ่น (แบบ ผ.๐๒)

๒. บัญชีโครงการพัฒนาท้องถิ่น

แบบ ผ. ๐๒

รายละเอียดโครงการพัฒนา  
แผนพัฒนาท้องถิ่น (พ.ศ.๒๕๖๖ - ๒๕๗๐)  
เทศบาลตำบลช่อแฮ อำเภอเมืองแพร่ จังหวัดแพร่

- ก. ยุทธศาสตร์จังหวัดที่ ๒ บริหารจัดการทรัพยากรธรรมชาติสิ่งแวดล้อม และภัยพิบัติแบบบูรณาการอย่างยั่งยืน  
ข. ยุทธศาสตร์การพัฒนาของ อปท. ในเขตจังหวัด ยุทธศาสตร์ที่ต้องทำ ที่ ๑.๓ การป้องกันและแก้ไขปัญหาภัยพิบัติ  
๑. ยุทธศาสตร์การพัฒนาด้านสังคมและคุณภาพชีวิต

๑.๑ แผนงานการรักษาความสงบภายใน

ที่	โครงการ	วัตถุประสงค์	เป้าหมาย (ผลผลิตของโครงการ)	งบประมาณและที่ผ่านมา					ตัวชี้วัด (KPI)	ผลที่คาดว่าจะได้รับ	หน่วยงาน รับผิดชอบหลัก
				๒๕๖๖ (บาท)	๒๕๖๗ (บาท)	๒๕๖๘ (บาท)	๒๕๖๙ (บาท)	๒๕๗๐ (บาท)			
๑	โครงการฝึกอบรม และ พัฒนาศักยภาพ อปท. เทศบาลตำบลช่อแฮ	- เพื่อเพิ่มทักษะและ พัฒนาศักยภาพในการ ปฏิบัติหน้าที่ให้แก่ สมาชิก อปท. เทศบาลตำบลช่อแฮ	- จัดฝึกอบรม/ทบทวน ให้แก่ สมาชิก อปท. - ศึกษางานด้านการบริหาร จัดการภัยพิบัติ	๒๐๐,๐๐๐	๒๐๐,๐๐๐	๒๐๐,๐๐๐	๒๐๐,๐๐๐	๒๐๐,๐๐๐	ร้อยละ ๘๐ ของผู้เข้ารับ การอบรมมี ความรู้ เพิ่มมากขึ้น	สมาชิก อปท. มีศักยภาพ มีความรู้เพิ่มขึ้นและ มีความพร้อมในการ ปฏิบัติหน้าที่	สำนักปลัดฯ งานป้องกัน
๒	โครงการป้องกันและ ลดอุบัติเหตุทางถนน ในช่วงเทศกาล	เพื่อเป็นการให้บริการ ลดการเกิดอุบัติเหตุ และลด ความสูญเสียทั้งชีวิตและ ทรัพย์สินของประชาชน	จัดตั้งศูนย์ปฏิบัติการ ร่วมป้องกันและลดอุบัติเหตุ ในเขตเทศบาลตำบลช่อแฮ	๒๐,๐๐๐	๒๐,๐๐๐	๒๐,๐๐๐	๒๐,๐๐๐	๒๐,๐๐๐	จัดตั้งศูนย์ฯ อย่างน้อย ปีละ ๒ ครั้ง	- ประชาชนได้รับ บริการ มีความปลอดภัย ในชีวิตและทรัพย์สิน	สำนักปลัดฯ งานป้องกัน

## รายละเอียดโครงการพัฒนา

แผนพัฒนาท้องถิ่น (พ.ศ.๒๕๖๖ - ๒๕๗๐)

เทศบาลตำบลช่อแฮ อำเภอเมืองแพร่ จังหวัดแพร่

ก. ยุทธศาสตร์จังหวัดที่ ๒ บริหารจัดการทรัพยากรธรรมชาติสิ่งแวดล้อม และภัยพิบัติแบบบูรณาการอย่างยั่งยืน

ข. ยุทธศาสตร์การพัฒนาของ อบท. ในเขตจังหวัด ยุทธศาสตร์ที่ต้องทำ ที่ ๑.๓ การป้องกันและแก้ไขปัญหาภัยพิบัติ

๑. แผนงานการรักษาสันติภาพและคุณภาพชีวิต

## ๑.๑ แผนงานการรักษาสันติภาพภายใน

ที่	โครงการ	วัตถุประสงค์	เป้าหมาย (ผลผลิตของโครงการ)	งบประมาณและที่ผ่านมา				ตัวชี้วัด (KPI)	ผลที่คาดว่าจะได้รับ	หน่วยงาน รับผิดชอบหลัก
				๒๕๖๖ (บาท)	๒๕๖๗ (บาท)	๒๕๖๘ (บาท)	๒๕๖๙ (บาท)			
๓	โครงการฝึกอบรมทวน ชุดปฏิบัติการจิตอาสา ภัยพิบัติประจำองค์กร ปกครองส่วนท้องถิ่น	เพื่อทวนความรู้ ให้กับชุดปฏิบัติการจิตอาสา ภัยพิบัติฯ ตามหลักสูตร ที่กรมป้องกันและบรรเทา สาธารณภัยกำหนด	จัดฝึกอบรมให้กับ จิตอาสาภัยพิบัติประจำ องค์กรปกครองส่วนท้องถิ่น ของเทศบาลตำบลช่อแฮ	๓๐,๐๐๐	๓๐,๐๐๐	๓๐,๐๐๐	๓๐,๐๐๐	๓๐,๐๐๐	ร้อยละ ๘๐ ของผู้เข้ารับ การอบรมมี ความรู้เพิ่ม มากขึ้น	สำนักปลัด งานป้องกันฯ
๔	โครงการพัฒนาศักยภาพ บุคลากรด้านงานป้องกัน และบรรเทาสาธารณภัย เทศบาลตำบลช่อแฮ	เพื่อพัฒนาศักยภาพในการ ดำเนินงานป้องกันฯ ของบุคลากรด้านงานป้องกัน และบรรเทาสาธารณภัย เทศบาลตำบลช่อแฮ	- จัดฝึกอบรมบุคลากร ด้านงานป้องกันฯ เชิงบูรณาการร่วมกับ หน่วยงานอื่นที่เกี่ยวข้อง จำนวน ๓๐ คน	๕๐,๐๐๐	๕๐,๐๐๐	๕๐,๐๐๐	๕๐,๐๐๐	๕๐,๐๐๐	ร้อยละ ๘๐ ของผู้เข้ารับ การอบรมมี ความรู้ เพิ่มมากขึ้น	สำนักปลัดฯ งานป้องกันฯ

รายละเอียดโครงการพัฒนา

แผนพัฒนาท้องถิ่น (พ.ศ.๒๕๖๖ - ๒๕๗๐)

เทศบาลตำบลช่อแฮ อำเภอเมืองแพร่ จังหวัดแพร่

- ก. ยุทธศาสตร์จังหวัดที่ ๔ ยกระดับคุณภาพชีวิตที่ดีของประชาชนลดความเหลื่อมล้ำและเสริมสร้างความเป็นเมืองน่าอยู่
- ข. ยุทธศาสตร์การพัฒนาของ อปท. ในเขตจังหวัด ยุทธศาสตร์ที่เลือกทำ ที่ ๒.๑ ส่งเสริมและพัฒนาคุณภาพชีวิตควบคู่กับการอนุรักษ์สิ่งแวดล้อมอย่างยั่งยืน

๑. ยุทธศาสตร์การพัฒนาด้านสังคมและคุณภาพชีวิต

๑.๑ แผนงานการรักษาความสงบภายใน

ที่	โครงการ	วัตถุประสงค์	เป้าหมาย (ผลผลิตของโครงการ)	งบประมาณและที่ผ่านมา					ตัวชี้วัด (KPI)	ผลที่คาดว่าจะได้รับ	หน่วยงาน รับผิดชอบหลัก
				๒๕๖๖ (บาท)	๒๕๖๗ (บาท)	๒๕๖๘ (บาท)	๒๕๖๙ (บาท)	๒๕๗๐ (บาท)			
๕	สนับสนุนศูนย์ปฏิบัติการรวม ในการช่วยเหลือประชาชน ขององค์กรปกครองส่วน ท้องถิ่นอำเภอเมืองแพร่	- เพื่อช่วยเหลือประชาชน ตามอำนาจหน้าที่ของ องค์กรปกครองส่วนท้องถิ่น พ.ศ.๒๕๖๐ - เพื่อเป็นศูนย์กลาง ในการเผยแพร่ข้อมูลข่าวสาร และช่วยเหลือประชาชน ในด้านต่างๆ	อุดหนุนงบประมาณให้กับ องค์กรปกครองส่วนท้องถิ่น ในเขตอำเภอเมืองแพร่	๙,๐๐๐	๙,๐๐๐	๙,๐๐๐	๙,๐๐๐	๙,๐๐๐	ร้อยละ ๗๐ ของประชาชน ได้รับการ ช่วยเหลือ ตามอำนาจ หน้าที่	- ประชาชนได้รับ การช่วยเหลือเป็นไป ตามอำนาจหน้าที่ หรือกฎหมายที่ เกี่ยวข้อง - ประชาชนได้รับ ความสะดวกในการ ติดต่อขอรับข้อมูล รวมทั้งการประสาน การช่วยเหลือกับส่วน ราชการอื่น	สำนักปลัด งานป้องกันฯ

## รายละเอียดโครงการพัฒนา

แผนพัฒนาท้องถิ่น (พ.ศ.๒๕๖๖ - ๒๕๗๐)

เทศบาลตำบลช่อแฮ อำเภอเมืองแพร่ จังหวัดแพร่

- ก. ยุทธศาสตร์จังหวัดที่ ๔ ยกระดับคุณภาพชีวิตที่ดีของประชาชนลดความเหลื่อมล้ำและเสริมสร้างความเป็นเมืองน่าอยู่
- ข. ยุทธศาสตร์การพัฒนาของ อปท. ในเขตจังหวัด ยุทธศาสตร์ที่เลือกทำ ที่ ๒.๑ ส่งเสริมและพัฒนาคุณภาพชีวิตควบคู่กับการอนุรักษ์พันธุทรัพยากรธรรมชาติและสิ่งแวดล้อมอย่างยั่งยืน
๑. ยุทธศาสตร์การพัฒนาด้านสังคมและคุณภาพชีวิต

## ๑.๑ แผนงานการรักษาความสงบภายใน

ที่	โครงการ	วัตถุประสงค์	เป้าหมาย (ผลผลิตของโครงการ)	งบประมาณและที่ผ่านมา					ตัวชี้วัด (KPI)	ผลที่คาดว่าจะได้รับ	หน่วยงาน รับผิดชอบหลัก
				๒๕๖๖ (บาท)	๒๕๖๗ (บาท)	๒๕๖๘ (บาท)	๒๕๖๙ (บาท)	๒๕๗๐ (บาท)			
๖	โครงการติดตั้งกล้องโทรทัศน์วงจรปิดภายในอาคารสำนักงานเทศบาลตำบลช่อแฮ	- เพื่อความปลอดภัยในชีวิตและทรัพย์สินในทุกมิติ - เพื่อช่วยเสริมประสิทธิภาพการทำงานของเจ้าหน้าที่ของรัฐ	ติดตั้งระบบกล้องโทรทัศน์วงจรปิด (CCTV) ภายในห้องประชุมสภาเทศบาลตำบลช่อแฮ	๑๖๑,๘๐๐	-	-	-	-	ประชาชนมีความพึงพอใจในการดำเนินการโครงการไม่น้อยกว่าร้อยละ ๘๐	มีระบบการรักษาความปลอดภัยด้วยกล้องโทรทัศน์วงจรปิดเพื่อดูแลรักษาความปลอดภัยในชีวิตเจ้าหน้าที่ประชาชนผู้มาขอรับบริการ และทรัพย์สินของทางราชการ	สำนักปลัด งาน ประชาสัมพันธ์
รวม	๖ โครงการ	-	-	๔๗๐,๘๐๐	๓๐๙,๐๐๐	๓๐๙,๐๐๐	๓๐๙,๐๐๐	๓๐๙,๐๐๐	-	-	-

รายละเอียดโครงการพัฒนา

แผนพัฒนาท้องถิ่น (พ.ศ.๒๕๖๖ - ๒๕๗๐)

เทศบาลตำบลช่อแฮ อำเภอเมืองแพร่ จังหวัดแพร่

ก. ยุทธศาสตร์จังหวัดที่ ๔ ยกระดับคุณภาพชีวิตที่ดีของประชาชนลดความเหลื่อมล้ำและเสริมสร้างความมั่นคงเพื่อรับรองการเป็นเมืองน่าอยู่

ข. ยุทธศาสตร์การพัฒนาของ อบท. ในเขตจังหวัด ยุทธศาสตร์ที่เลือกทำ ที่ ๒.๒ พัฒนาด้านการศึกษา

๑. ยุทธศาสตร์การพัฒนาด้านสังคมและคุณภาพชีวิต

๑.๒ แผนงานการศึกษา

ที่	โครงการ	วัตถุประสงค์	เป้าหมาย (ผลผลิตของโครงการ)	งบประมาณและที่ผ่านมา				ตัวชี้วัด (KPI)	ผลที่คาดว่าจะได้รับ	หน่วยงาน รับผิดชอบหลัก	
				๒๕๖๖ (บาท)	๒๕๖๗ (บาท)	๒๕๖๘ (บาท)	๒๕๖๙ (บาท)				๒๕๗๐ (บาท)
๑	โครงการส่งเสริมอาหารกลางวัน สำหรับเด็กเล็กศูนย์พัฒนาเด็กเล็ก	เพื่อสนับสนุนอาหารกลางวัน ให้กับศูนย์พัฒนาเด็กเล็ก ในสังกัดเทศบาล ตำบลช่อแฮ	เด็กเล็กศูนย์พัฒนาเด็กเล็ก ในสังกัดเทศบาลตำบลช่อแฮ ได้รับประทานอาหารกลางวัน ครบจำนวน ๒๕๕ วัน คนละ ๒๑ บาทต่อวัน	๓๖๐,๑๕๐	๓๖๐,๑๕๐	๓๖๐,๑๕๐	๓๖๐,๑๕๐	๓๖๐,๑๕๐	จำนวน ๗๐ คน	เด็กเล็กมีสุขภาพ ร่างกายที่สมบูรณ์ แข็งแรง และได้รับ สารอาหารครบ ๕ หมู่	กอง การศึกษา ศพด.
๒	โครงการส่งเสริมอาหารเสริม (นม) สำหรับเด็กเล็กศูนย์พัฒนาเด็กเล็ก	เพื่อสนับสนุนอาหารเสริม (นม) ให้กับศูนย์พัฒนาเด็กเล็ก ในสังกัดเทศบาล ตำบลช่อแฮ	เด็กเล็กศูนย์พัฒนาเด็กเล็ก ในสังกัดเทศบาลตำบลช่อแฮ ได้รับอาหารเสริม (นม) ครบ ๒๖๐ วัน	๑๔๕,๖๐๐	๑๔๕,๖๐๐	๑๔๕,๖๐๐	๑๔๕,๖๐๐	๑๔๕,๖๐๐	จำนวน ๗๐ คน	เด็กเล็ก น้กเรียนมี สุขภาพร่างกายที่สมบูรณ์ และแข็งแรง	กอง การศึกษา ศพด.

## รายละเอียดโครงการพัฒนา

แผนพัฒนาท้องถิ่น (พ.ศ.๒๕๖๖ - ๒๕๗๐)

เทศบาลตำบลช่อแฮ อำเภอเมืองแพร่ จังหวัดแพร่

ก. ยุทธศาสตร์จังหวัดที่ ๔ ยกระดับคุณภาพชีวิตที่ดีของประชาชนลดความเหลื่อมล้ำและเสริมสร้างความมั่นคงเพื่อรับรองการเป็นเมืองน่าอยู่

ข. ยุทธศาสตร์การพัฒนาของ อพท. ในเขตจังหวัด ยุทธศาสตร์ที่เลือกทำ ที่ ๒.๒ พัฒนาด้านการศึกษา

๑. ยุทธศาสตร์การพัฒนาด้านสังคมและคุณภาพชีวิต

## ๑.๒ แผนงานการศึกษา

ที่	โครงการ	วัตถุประสงค์	เป้าหมาย (ผลผลิตของโครงการ)	งบประมาณและที่ผ่านมา				ตัวชี้วัด (KPI)	ผลที่คาดว่าจะได้รับ	หน่วยงาน รับผิดชอบหลัก	
				๒๕๖๖ (บาท)	๒๕๖๗ (บาท)	๒๕๖๘ (บาท)	๒๕๖๙ (บาท)				๒๕๗๐ (บาท)
๓	โครงการส่งเสริมอาหารกลางวัน สำหรับนักเรียนโรงเรียนอนุบาล เทศบาลตำบลช่อแฮ	เพื่อสนับสนุนงบประมาณ ในการจัดทำอาหารกลางวัน ให้แก่เด็กนักเรียนโรงเรียน อนุบาลเทศบาลตำบลช่อแฮ	เด็กนักเรียนโรงเรียนอนุบาล เทศบาลตำบลช่อแฮ ได้รับประทานอาหารกลางวัน ครบ ๒๐๐ วัน คนละ ๒๑ บาทต่อวัน	๕๖๗,๐๐๐	๕๖๗,๐๐๐	๕๖๗,๐๐๐	๕๖๗,๐๐๐	๕๖๗,๐๐๐	จำนวน ๑๓๕ คน	เด็กเล็กมีสุขภาพ ร่างกายที่สมบูรณ์ แข็งแรง และได้รับ สารอาหารครบ ๕ หมู่	กอง การศึกษา โรงเรียน อนุบาลฯ
๔	โครงการส่งเสริมอาหารเสริม (นม) สำหรับนักเรียน โรงเรียนอนุบาลเทศบาล ตำบลช่อแฮ	เพื่อสนับสนุนงบประมาณ ในการจัดซื้ออาหารเสริม (นม) ให้แก่เด็กนักเรียนโรงเรียน อนุบาลเทศบาลตำบลช่อแฮ	นักเรียนโรงเรียน อ.๑ - อ.๓ รร.อนุบาลเทศบาลตำบลช่อแฮ ได้ดื่มนมครบ ๒๖๐ วัน	๒๘๐,๘๐๐	๒๘๐,๘๐๐	๒๘๐,๘๐๐	๒๘๐,๘๐๐	๒๘๐,๘๐๐	จำนวน ๑๓๕ คน	เด็กเล็ก นักเรียนมี สุขภาพร่างกายที่สมบูรณ์ และแข็งแรง	กอง การศึกษา โรงเรียน อนุบาลฯ

## รายละเอียดโครงการพัฒนา

แผนพัฒนาท้องถิ่น (พ.ศ.๒๕๖๖ - ๒๕๗๐)

เทศบาลตำบลช่อแฮ อำเภอเมืองแพร่ จังหวัดแพร่

ก. ยุทธศาสตร์จังหวัดที่ ๔ ยกระดับคุณภาพชีวิตที่ดีของประชาชนลดความเหลื่อมล้ำและเสริมสร้างความมั่นคงเพื่อรับรองการเป็นเมืองน่าอยู่

ข. ยุทธศาสตร์การพัฒนาของ อพท. ในเขตจังหวัด ยุทธศาสตร์ที่เลือกทำ ที่ ๒.๒ พัฒนาด้านการศึกษา

๑. ยุทธศาสตร์การพัฒนาด้านสังคมและคุณภาพชีวิต

## ๑.๒ แผนงานการศึกษา

ที่	โครงการ	วัตถุประสงค์	เป้าหมาย (ผลผลิตของโครงการ)	งบประมาณและที่ผ่านมา				ตัวชี้วัด (KPI)	ผลที่คาดว่าจะได้รับ	หน่วยงาน รับผิดชอบหลัก
				๒๕๖๖ (บาท)	๒๕๖๗ (บาท)	๒๕๖๘ (บาท)	๒๕๖๙ (บาท)			
๕	โครงการส่งเสริม อาหารเสริม (นม) สำหรับนักเรียนโรงเรียน ในเขตเทศบาลตำบลช่อแฮ	เพื่อสนับสนุนงบประมาณ ในการจัดซื้ออาหารเสริม (นม) ให้แก่ เด็กระดับปฐมวัย และ นักเรียนระดับประถมศึกษา โรงเรียนสังกัด สพป. เขต ๑ ในเขตเทศบาลตำบลช่อแฮ	นักเรียนโรงเรียนในเขต เทศบาลตำบลช่อแฮ ได้ดื่มนมครบ ๒๖๐ วัน  ๑) ร.ร.บ้านนาทอง นักเรียน จำนวน ๒๐ คน ๒) ร.ร.บ้านโนน นักเรียน จำนวน ๑๐ คน ๓) ร.ร.บ้านพันเชิง นักเรียน จำนวน ๔๐ คน ๔) ร.ร.วัดต้นไคร้ นักเรียน จำนวน ๑๖๐ คน ๕) ร.ร.บ้านป่าแดง นักเรียน จำนวน ๗๐ คน รวม ๓๐๐ คน	๖๒๔,๐๐๐	๖๒๔,๐๐๐	๖๒๔,๐๐๐	๖๒๔,๐๐๐	๖๒๔,๐๐๐	จำนวน ๕ แห่ง	กอง การศึกษา

รายละเอียดโครงการพัฒนา

แผนพัฒนาท้องถิ่น (พ.ศ.๒๕๖๖ - ๒๕๗๐)

เทศบาลตำบลช่อแฮ อำเภอเมืองแพร่ จังหวัดแพร่

ก. ยุทธศาสตร์จังหวัดที่ ๔ ยกระดับคุณภาพชีวิตที่ดีของประชาชนลดความเหลื่อมล้ำและเสริมสร้างความเป็นเมืองน่าอยู่

ข. ยุทธศาสตร์การพัฒนาของ อปท. ในเขตจังหวัด ยุทธศาสตร์ที่เลือกทำ ที่ ๒.๒ พัฒนาด้านการศึกษา

๑. ยุทธศาสตร์พัฒนาด้านสังคมและคุณภาพชีวิต

๑.๒ แผนงานการศึกษา

ที่	โครงการ	วัตถุประสงค์	เป้าหมาย (ผลผลิตของโครงการ)	งบประมาณและที่ผ่านมา				ตัวชี้วัด (KPI)	ผลที่คาดว่าจะได้รับ	หน่วยงาน รับผิดชอบหลัก
				๒๕๖๖ (บาท)	๒๕๖๗ (บาท)	๒๕๖๘ (บาท)	๒๕๖๙ (บาท)			
๖	โครงการสนับสนุนทุนการศึกษา และค่าใช้จ่ายที่จำเป็นเกี่ยวกับการศึกษา สำหรับนักเรียน นักศึกษาที่ยากจน และด้อยโอกาส	เพื่อสนับสนุนทุนการศึกษา สำหรับนักศึกษา และค่าใช้จ่าย ที่จำเป็นในการศึกษาของ นักเรียน นักศึกษาที่ยากจน และด้อยโอกาสที่มีภูมิลำเนา อยู่ในเขตเทศบาลตำบลช่อแฮ	มอบทุนการศึกษาให้กับ นักศึกษา และค่าใช้จ่ายที่ จำเป็นในการศึกษาแก่ เด็ก และเยาวชนตามระเบียบ กระทรวงมหาดไทยว่าด้วย ระเบียบเกี่ยวกับทุนการศึกษา สำหรับนักศึกษาและการให้ ความช่วยเหลือแก่นักเรียนของ องค์การปกครองส่วนท้องถิ่น พ.ศ.๒๕๖๑	๑๐๐,๐๐๐	๑๐๐,๐๐๐	๑๐๐,๐๐๐	๑๐๐,๐๐๐	๑๐๐,๐๐๐	ประชาชน มีความพึงพอใจในการ ดำเนินการโครงการ ไม่น้อยกว่า ร้อยละ ๘๐	กอง การศึกษา

## รายละเอียดโครงการพัฒนา

แผนพัฒนาท้องถิ่น (พ.ศ.๒๕๖๖ - ๒๕๗๐)

เทศบาลตำบลช่อแฮ อำเภอเมืองแพร่ จังหวัดแพร่

ก. ยุทธศาสตร์จังหวัดที่ ๔ ยกระดับคุณภาพชีวิตที่ดีของประชาชนลดความเหลื่อมล้ำและเสริมสร้างความมั่นคงเพื่อรับรองการเป็นเมืองน่าอยู่

ข. ยุทธศาสตร์การพัฒนาของ อปท. ในเขตจังหวัด ยุทธศาสตร์ที่เลือกทำ ที่ ๒.๒ พัฒนาด้านการศึกษา

๑. ยุทธศาสตร์การพัฒนาด้านสังคมและคุณภาพชีวิต

## ๑.๒ แผนงานการศึกษา

ที่	โครงการ	วัตถุประสงค์	เป้าหมาย (ผลผลิตของโครงการ)	งบประมาณและที่ผ่านมา				ตัวชี้วัด (KPI)	ผลที่คาดว่าจะ จะได้รับ	หน่วยงาน รับผิดชอบหลัก
				๒๕๖๖ (บาท)	๒๕๖๗ (บาท)	๒๕๖๘ (บาท)	๒๕๖๙ (บาท)			
๗	โครงการร่วมกิจกรรมงาน มหกรรมการจัดการศึกษา ท้องถิ่นระดับภาคเหนือและ ระดับประเทศ	เพื่อเข้าร่วมกิจกรรมในงาน มหกรรมการจัดการศึกษา ระดับภาคเหนือ และระดับ ประเทศ	เด็กนักเรียน ศพต. และ ร.อนุบาล ทด.ช่อแฮ บุคลากรครู และเจ้าหน้าที่ ที่เกี่ยวข้อง ในสังกัดเทศบาล ตำบลช่อแฮ เข้าร่วมกิจกรรม และการแข่งขันต่างๆ	๑๐๐,๐๐๐	๑๐๐,๐๐๐	๑๐๐,๐๐๐	๑๐๐,๐๐๐	๑๐๐,๐๐๐	จำนวน ๕๐ คน	กอง การศึกษา ศพต.
๘	โครงการสนับสนุนค่าใช้จ่าย ในการจัดการศึกษาสำหรับ ศูนย์พัฒนาเด็กเล็ก (ศพต.) (สนับสนุนค่าใช้จ่ายการบริหารสถานศึกษา)	เพื่อเป็นค่าใช้จ่ายจัดการเรียนการสอน (รายหัว) ให้กับเด็กเล็ก ศูนย์พัฒนาเด็กเล็กในสังกัด เทศบาลตำบลช่อแฮ	จัดซื้อสื่อการเรียนการสอน วัสดุการศึกษา และเครื่องเล่น พัฒนาการเด็ก ให้กับศูนย์ พัฒนาเด็กเล็กในสังกัด อัตราคนละ ๑,๗๐๐ บาท/ปี	๑๑๙,๐๐๐	๑๑๙,๐๐๐	๑๑๙,๐๐๐	๑๑๙,๐๐๐	๑๑๙,๐๐๐	จำนวน ๑ แห่ง	กอง การศึกษา ศพต.

## รายละเอียดโครงการพัฒนา

แผนพัฒนาท้องถิ่น (พ.ศ.๒๕๖๖ - ๒๕๗๐)

เทศบาลตำบลช่อแฮ อำเภอเมืองแพร่ จังหวัดแพร่

๑. ยุทธศาสตร์จังหวัดที่ ๔ ยกระดับคุณภาพชีวิตที่ดีของประชาชนลดความเหลื่อมล้ำและเสริมสร้างความเป็นเมืองน่าอยู่

ข. ยุทธศาสตร์การพัฒนาของ อปท. ในเขตจังหวัด ยุทธศาสตร์ที่เลือกทำ ที่ ๒.๒ พัฒนาด้านการศึกษา

๑.๒ แผนงานการศึกษา

## ๑.๒ แผนงานการศึกษา

ที่	โครงการ	วัตถุประสงค์	เป้าหมาย (ผลผลิตของโครงการ)	งบประมาณและที่ผ่านมา					ตัวชี้วัด (KPI)	ผลที่คาดว่าจะได้รับ	หน่วยงาน รับผิดชอบหลัก
				๒๕๖๖ (บาท)	๒๕๖๗ (บาท)	๒๕๖๘ (บาท)	๒๕๖๙ (บาท)	๒๕๗๐ (บาท)			
๙	โครงการสนับสนุนค่าใช้จ่ายในการจัดการศึกษาตั้งแต่ระดับอนุบาลจนจบการศึกษาขั้นพื้นฐาน  (สนับสนุนค่าใช้จ่ายการบริหารสถานศึกษา)	เพื่อให้เด็กเรียนทุกคนมีโอกาสได้รับการศึกษาโดยไม่เสียค่าใช้จ่าย ตั้งแต่ระดับอนุบาลจนจบการศึกษาขั้นพื้นฐานจากรัฐบาล	สนับสนุนค่าใช้จ่ายในการจัดการศึกษาขั้นพื้นฐานระดับอนุบาล ทด.ช่อแฮ รวม ๕ กิจกรรม ดังนี้ ๑) ค่าจัดการเรียนการสอน คนละ ๘๕๐ บาท/ภาคเรียน ๒) ค่าหนังสือเรียน คนละ ๒๐๐ บาท/ปี ๓) ค่าอุปกรณ์การเรียน คนละ ๑๐๐ บาท/ภาคเรียน ๔) ค่าเครื่องแบบนักเรียน คนละ ๓๐๐ บาท/ปี ๕) ค่ากิจกรรมพัฒนาคุณภาพผู้เรียน คนละ ๒๑๕ บาท/ภาคเรียน	๓๖๗,๙๐๐	๓๖๗,๙๐๐	๓๘๒,๐๕๐	๓๘๒,๐๕๐	๓๘๒,๐๕๐	จำนวน ๑๓๕ คน	สนับสนุน ค่าใช้จ่ายในการจัดการ ศึกษาระดับอนุบาลจนจบ การศึกษาขั้นพื้นฐาน ครบทุกคน	กอง การศึกษา โรงเรียน อนุบาล

## รายละเอียดโครงการพัฒนา

แผนพัฒนาท้องถิ่น (พ.ศ.๒๕๖๖ - ๒๕๗๐)

เทศบาลตำบลช่อแฮ อำเภอเมืองแพร่ จังหวัดแพร่

ก. ยุทธศาสตร์จังหวัดที่ ๔ ยกระดับคุณภาพชีวิตที่ดีของประชาชนลดความเหลื่อมล้ำและเสริมสร้างความมั่นคงเพื่อรับรองการเป็นเมืองน่าอยู่

ข. ยุทธศาสตร์การพัฒนาของ อปท. ในเขตจังหวัด ยุทธศาสตร์ที่เลือกทำ ที่ ๒.๒ พัฒนาด้านการศึกษา

๑. ยุทธศาสตร์พัฒนาด้านสังคมและคุณภาพชีวิต

## ๑.๒ แผนงานการศึกษา

ที่	โครงการ	วัตถุประสงค์	เป้าหมาย (ผลผลิตของโครงการ)	งบประมาณและที่ผ่านมา				ตัวชี้วัด (KPI)	ผลที่คาดว่าจะได้รับ	หน่วยงาน รับผิดชอบหลัก	
				๒๕๖๖ (บาท)	๒๕๖๗ (บาท)	๒๕๖๘ (บาท)	๒๕๖๙ (บาท)				๒๕๗๐ (บาท)
๑๐	โครงการส่งเสริมศักยภาพการจัดการศึกษาของท้องถิ่น (สนับสนุนค่าใช้จ่ายการบริหารสถานศึกษา)	เพื่อส่งเสริมศักยภาพการจัดการศึกษาระบบเทศบาลตำบลช่อแฮ ให้มีประสิทธิภาพเพิ่มมากขึ้น	ค่าใช้จ่ายอินเทอร์เน็ตโรงเรียน อนุบาลเทศบาลตำบลช่อแฮ (๑) ระบบ ADSL โรงเรียนละ ๙,๖๐๐ บาท (๒) ระบบ Wireless Fidelity : WiFi โรงเรียนละ ๗,๒๐๐ บาท	๑๖,๘๐๐	๑๖,๘๐๐	๑๖,๘๐๐	๑๖,๘๐๐	๑๖,๘๐๐	๑ แห่ง	กองการศึกษา โรงเรียนอนุบาล ตำบลช่อแฮ มีความพร้อม - การเรียนการสอนของโรงเรียนอนุบาลมีประสิทธิภาพมากขึ้น	กองการศึกษา โรงเรียนอนุบาล

รายละเอียดโครงการพัฒนา

แผนพัฒนาท้องถิ่น (พ.ศ. ๒๕๖๖ - ๒๕๗๐)

เทศบาลตำบลช่อแฮ อำเภอเมืองแพร่ จังหวัดแพร่

ก. ยุทธศาสตร์จังหวัดที่ ๔ ยกระดับคุณภาพชีวิตที่ดีของประชาชนลดความเหลื่อมล้ำและเสริมสร้างความมั่นคงเพื่อรับรองการเป็นเมืองน่าอยู่

ข. ยุทธศาสตร์การพัฒนาของ อปท. ในเขตจังหวัด ยุทธศาสตร์ที่เลือกทำ ที่ ๒.๒ พัฒนาด้านการศึกษา

๑. ยุทธศาสตร์การพัฒนาด้านสังคมและคุณภาพชีวิต

๑.๒ แผนงานการศึกษา

ที่	โครงการ	วัตถุประสงค์	เป้าหมาย (ผลผลิตของโครงการ)	งบประมาณและที่ผ่านมา				ตัวชี้วัด (KPI)	ผลที่คาดว่าจะได้รับ	หน่วยงาน รับผิดชอบหลัก
				๒๕๖๖ (บาท)	๒๕๖๗ (บาท)	๒๕๖๘ (บาท)	๒๕๖๙ (บาท)			
๑๑	โครงการอุดหนุนงบประมาณ อาหารกลางวัน สำหรับนักเรียน โรงเรียนในเขตเทศบาล ตำบลช่อแฮ	เพื่อสนับสนุนงบประมาณ ในการจัดทำอาหารกลางวัน ให้แก่เด็กนักเรียนระดับ ประถมศึกษา โรงเรียนสังกัด สพป. เขต ๑ ในเขตเทศบาลตำบลช่อแฮ	เด็กนักเรียนโรงเรียนสังกัด สำนักงานคณะกรรมการ การศึกษาขั้นพื้นฐาน (สพฐ.) ได้รับประทานอาหารกลางวัน ครบจำนวน ๒๐๐ วัน ๑) ร.ร.บ้านตอง นักเรียน จำนวน ๒๐ คน ๒) ร.ร.บ้านโนน นักเรียน จำนวน ๑๐ คน ๓) ร.ร.บ้านพันเชิง นักเรียน จำนวน ๔๐ คน ๔) ร.ร.วัดต้นไคร้ นักเรียน จำนวน ๑๖๐ คน ๕) ร.ร.บ้านป่าแดง นักเรียน จำนวน ๗๐ คน รวม ๓๐๐ คนๆ ละ ๒๑ บาท	๑,๒๖๐,๐๐๐	๑,๒๖๐,๐๐๐	๑,๒๖๐,๐๐๐	๑,๒๖๐,๐๐๐	๑,๒๖๐,๐๐๐	จำนวน ๕ แห่ง	กอง การศึกษา แข็งแรง และได้รับ สารอาหารครบ ๕ หมู่

## รายละเอียดโครงการพัฒนา

แผนพัฒนาท้องถิ่น (พ.ศ.๒๕๖๖ - ๒๕๗๐)

เทศบาลตำบลช่อแฮ อำเภอเมืองแพร่ จังหวัดแพร่

ก. ยุทธศาสตร์จังหวัดที่ ๔ ยุทธศาสตร์คุณภาพชีวิตที่ดีของประชาชนลดความเหลื่อมล้ำและเสริมสร้างความเป็นเมืองน่าอยู่

ข. ยุทธศาสตร์การพัฒนาของ อปท. ในเขตจังหวัด ยุทธศาสตร์ที่เลือกทำ ที่ ๒๒ พัฒนาด้านการศึกษา

๑.๒ แผนงานการศึกษา

## ๑.๒ แผนงานการศึกษา

ที่	โครงการ	วัตถุประสงค์	เป้าหมาย (ผลผลิตของโครงการ)	งบประมาณและที่ผ่านมา				ตัวชี้วัด (KPI)	ผลที่คาดว่าจะได้รับ	หน่วยงาน รับผิดชอบหลัก
				๒๕๖๖ (บาท)	๒๕๖๗ (บาท)	๒๕๖๘ (บาท)	๒๕๖๙ (บาท)			
๑๒	โครงการอุดหนุนงบประมาณเพื่อสนับสนุนการเรียนการสอนในเขตเทศบาล และสนับสนุนการศึกษาให้กับประชาชนในเขตเทศบาล และการศึกษานอกระบบ	เพื่อส่งเสริมและสนับสนุนการศึกษาให้กับโรงเรียนในเขตเทศบาล และสนับสนุนการศึกษาให้กับประชาชนในเขตเทศบาล	(ผลผลิตของโครงการ) - อุดหนุนงบประมาณให้แก่โรงเรียนในเขตเทศบาลตำบลช่อแฮ จำนวน ๓ แห่ง ๑) ร.ร.วัดสันไคร้ ๒๐,๐๐๐ บาท ๒) ร.ร.บ้านบ้านแดง ๒๐,๐๐๐ บาท ๓) ร.ร.บ้านพันเงิน ๒๐,๐๐๐ บาท ๔) ร.ร.เมืองแพร่ ๓๐,๐๐๐ บาท	๕๐,๐๐๐ (บาท)	๕๐,๐๐๐ (บาท)	๕๐,๐๐๐ (บาท)	๕๐,๐๐๐ (บาท)	ประชาชนมีความพึงพอใจในการดำเนินการโครงการไม่น้อยกว่าร้อยละ ๘๐	โรงเรียนมีการพัฒนาการเรียนการสอนได้อย่างมีประสิทธิภาพ ประชาชนในเขตเทศบาลได้รับการศึกษาอย่างทั่วถึง	กองการศึกษา
๑๓	โครงการพัฒนาศักยภาพบุคลากรทางการศึกษาเทศบาลตำบลช่อแฮ	เพื่อพัฒนาศักยภาพของครูผู้ดูแลเด็ก ผู้ดูแลเด็ก และบุคลากรทางการศึกษาให้มีประสิทธิภาพ	- จัดอบรมให้กับครูผู้ดูแลเด็ก ครูผู้ช่วยผู้ดูแลเด็ก พนักงานจ้าง บุคลากรทางการศึกษา และศึกษาดูงาน	๕๐,๐๐๐ (บาท)	๕๐,๐๐๐ (บาท)	๕๐,๐๐๐ (บาท)	๕๐,๐๐๐ (บาท)	ร้อยละ ๘๐ ของผู้เข้ารับการอบรมมีความรู้เพิ่มขึ้นมากขึ้น	บุคลากรทางการศึกษาได้รับการพัฒนาอย่างต่อเนื่อง มีประสิทธิภาพในการทำงานเพิ่มขึ้น	กองการศึกษา

รายละเอียดโครงการพัฒนา

แผนพัฒนาท้องถิ่น (พ.ศ.๒๕๖๖ - ๒๕๗๐)

เทศบาลตำบลช่อแฮ อำเภอเมืองแพร่ จังหวัดแพร่

ก. ยุทธศาสตร์จังหวัดที่ ๔ ยุทธศาสตร์คุณภาพชีวิตที่ดีของประชาชนลดความเหลื่อมล้ำและเสริมสร้างความเป็นเมืองน่าอยู่

ข. ยุทธศาสตร์การพัฒนาของ อพท. ในเขตจังหวัด ยุทธศาสตร์ที่เลือกทำ ที่ ๒.๒ พัฒนาด้านการศึกษา

๑. ยุทธศาสตร์การพัฒนาด้านสังคมและคุณภาพชีวิต

๑.๒ แผนงานการศึกษา

ที่	โครงการ	วัตถุประสงค์	เป้าหมาย (ผลผลิตของโครงการ)	งบประมาณและที่ผ่านมา				ตัวชี้วัด (KPI)	ผลที่คาดว่าจะได้รับ	หน่วยงาน รับผิดชอบหลัก
				๒๕๖๖ (บาท)	๒๕๖๗ (บาท)	๒๕๖๘ (บาท)	๒๕๖๙ (บาท)			
๑๔	โครงการสืบสาน เรียนรู้ ภูมิปัญญา ศิลปะ และวัฒนธรรม ประเพณีท้องถิ่น สำหรับเด็ก และเยาวชน	เพื่อส่งเสริมให้เด็กและเยาวชน ได้เรียนรู้ ภูมิปัญญา ศิลปะ วัฒนธรรมประเพณีท้องถิ่น ที่เกี่ยวข้องกับศาสนา	จัดอบรมให้ความรู้ แก่ เด็กและเยาวชน เกี่ยวกับ ศาสนพิธี พิธีกรรมทางศาสนา และประเพณีท้องถิ่นที่ตั้งงาน จำนวน ๕๐ คน	๕๐,๐๐๐	๕๐,๐๐๐	๕๐,๐๐๐	๕๐,๐๐๐	ร้อยละ ๘๐ ของผู้เข้ารับ การอบรมมี ความรู้เพิ่ม มากขึ้น	กอง การศึกษา	
๑๕	โครงการฝึกซ้อมแผนป้องกัน และบรรเทาสาธารณภัย ในสถานศึกษาสังกัดเทศบาล ตำบลช่อแฮ	เพื่อให้คณะครู นักเรียน เจ้าหน้าที่ปฏิบัติงานใน สถานศึกษาและผู้ที่เกี่ยวข้อง มีความรู้และสามารถปฏิบัติตน ได้อย่างถูกต้องเมื่อเกิดเหตุ สาธารณภัยต่าง ๆ	จัดอบรมให้ความรู้ และสาธิต การใช้อุปกรณ์ดับเพลิง การปฐมพยาบาลเบื้องต้น การปฐมหัวใจ ใต้แก่ คณะครู นักเรียน และเจ้าหน้าที่ ที่เกี่ยวข้อง จำนวน ๑๕๐ คน	๑๕,๐๐๐	๑๕,๐๐๐	๑๕,๐๐๐	๑๕,๐๐๐	ร้อยละ ๘๐ ของผู้เข้ารับ การอบรมมี ความรู้เพิ่ม มากขึ้น	กอง การศึกษา	

## รายละเอียดโครงการพัฒนา

แผนพัฒนาท้องถิ่น (พ.ศ.๒๕๖๖ - ๒๕๗๐)

เทศบาลตำบลช่อแฮ อำเภอเมืองแพร่ จังหวัดแพร่

ก. ยุทธศาสตร์จังหวัดที่ ๔ ยุทธศาสตร์คุณภาพชีวิตที่ดีของประชาชนลดความเหลื่อมล้ำและเสริมสร้างความเป็นเมืองน่าอยู่

ข. ยุทธศาสตร์การพัฒนาของ อปท. ในเขตจังหวัด ยุทธศาสตร์ที่เลือกทำ ที่ ๒.๒ พัฒนาด้านการศึกษา

๑. ยุทธศาสตร์การพัฒนาด้านสังคมและคุณภาพชีวิต

## ๑.๒ แผนงานการศึกษา

ที่	โครงการ	วัตถุประสงค์	เป้าหมาย (ผลผลิตของโครงการ)	งบประมาณและที่ผ่านมา				ตัวชี้วัด (KPI)	ผลที่คาดว่าจะได้รับ	หน่วยงาน รับผิดชอบหลัก	
				๒๕๖๖ (บาท)	๒๕๖๗ (บาท)	๒๕๖๘ (บาท)	๒๕๖๙ (บาท)				๒๕๗๐ (บาท)
๑๖	โครงการจัดงาน วันเด็กแห่งชาติ	- เพื่อสร้างขวัญกำลังใจให้ กับเด็กและเยาวชน ตระหนัก ถึงความสำคัญของตนเอง - เพื่อให้เด็กได้ทำกิจกรรม ร่วมกันอย่างเหมาะสมตามวัย	- จัดกิจกรรมวันเด็ก ให้เด็กและเยาวชนในเขต เทศบาลตำบลช่อแฮ	๕๐,๐๐๐	๕๐,๐๐๐	๕๐,๐๐๐	๕๐,๐๐๐	๕๐,๐๐๐	จำนวน ๕๐๐ คน	เด็กและเยาวชนมีขวัญ กำลังใจ กล้าแสดงออก พัฒนาศักยภาพของ ตนเองได้มากยิ่งขึ้น	กอง การศึกษา
๑๗	โครงการศูนย์เจริญวัย	เพื่อส่งเสริมการมีส่วนร่วม ของบิดา มารดา ในเขต เทศบาลตำบลช่อแฮในการ ดูแลบุตรให้เจริญเติบโตและ มีพัฒนาการเหมาะสม ตามวัย	จ้างเหมาพี่เลี้ยงเด็กทำหน้าที่ ดูแลส่งเสริมพัฒนา เด็กแรกเกิดถึง ๓ ปี ทุกคน ในเขตเทศบาลตำบลช่อแฮ	๖๐๐,๐๐๐	๖๐๐,๐๐๐	๖๐๐,๐๐๐	๖๐๐,๐๐๐	๖๐๐,๐๐๐	ร้อยละ ๘๐ ของ ประชาชน มีความ พึงพอใจ	เด็กเล็กแรกเกิดได้รับ การดูแลเอาใจใส่ จาก พี่เลี้ยงเด็กที่มีความรู้ มีพัฒนาการที่เหมาะสม กับวัย ผู้ปกครองได้รับ การแบ่งเบาภาระในการ เลี้ยงดู	กอง การศึกษา

## รายละเอียดโครงการพัฒนา

แผนพัฒนาท้องถิ่น (พ.ศ. ๒๕๖๖ - ๒๕๗๐)

เทศบาลตำบลช่อแฮ อำเภอเมืองแพร่ จังหวัดแพร่

ก. ยุทธศาสตร์จังหวัดที่ ๔ ยุทธศาสตร์คุณภาพชีวิตที่ดีของประชาชนลดความเหลื่อมล้ำและเสริมสร้างความเป็นเมืองน่าอยู่

ข. ยุทธศาสตร์การพัฒนาของ อปท. ในเขตจังหวัด ยุทธศาสตร์ที่เลือกทำ ที่ ๒.๒ พัฒนาด้านการศึกษา

๑. ยุทธศาสตร์พัฒนาด้านสังคมและคุณภาพชีวิต

## ๑.๒ แผนงานการศึกษา

ที่	โครงการ	วัตถุประสงค์	เป้าหมาย (ผลผลิตของโครงการ)	งบประมาณและที่ผ่านมา				ตัวชี้วัด (KPI)	ผลที่คาดว่าจะได้รับ	หน่วยงาน รับผิดชอบหลัก
				๒๕๖๖ (บาท)	๒๕๖๗ (บาท)	๒๕๖๘ (บาท)	๒๕๖๙ (บาท)			
๑๘	โครงการจัดงานวัน เยาวชนแห่งชาติ	เพื่อส่งเสริมและพัฒนา ศักยภาพของเยาวชนในเขต เทศบาลตำบลช่อแฮ	จัดกิจกรรมบำเพ็ญประโยชน์ และฝึกอบรมเยาวชนในเขต เทศบาลตำบลช่อแฮ	๕๐,๐๐๐	๕๐,๐๐๐	๕๐,๐๐๐	๕๐,๐๐๐	จำนวน ๑๐๐ คน	เด็กและเยาวชนได้ใช้ เวลาว่างให้เกิดประโยชน์ รู้จักบทบาทหน้าที่ของ ตนเองและเป็นเยาวชนที่ดี	กอง การศึกษา
๑๙	โครงการพัฒนาศักยภาพ คณะกรรมการสภาเด็ก และเยาวชนเทศบาล ตำบลช่อแฮ	- เพื่อพัฒนาศักยภาพ เด็กและเยาวชนให้มีทักษะ ความรู้ ความสามารถ - เพื่อให้การดำเนินงานของ คณะกรรมการเครือข่ายเยาวชน ในเขตเทศบาลตำบลช่อแฮ เป็นไปตามแผนของเครือข่ายกลุ่ม	- จัดอบรมแกนนำเด็กและ เยาวชนในเขตเทศบาล - จัดกิจกรรมการเข้าค่าย และศึกษาดูงานสภาเด็ก ที่มีความเข้มแข็งและงาน ด้านอื่นๆ ที่เกี่ยวข้อง	๒๐๐,๐๐๐	๒๐๐,๐๐๐	๒๐๐,๐๐๐	๒๐๐,๐๐๐	จำนวน ๕๐ คน	เด็กและเยาวชนได้รับ การพัฒนาศักยภาพ มี ความรู้และความสามารถ เพิ่มขึ้น กล้าแสดงออก เรียนรู้การจัดการกิจกรรม ร่วมกัน	กอง การศึกษา
รวม	๑๙ โครงการ	-	-	๕,๐๔๖,๒๕๐	๕,๐๔๖,๒๕๐	๕,๐๖๐,๔๐๐	๕,๐๖๐,๔๐๐	-	-	-

รายละเอียดโครงการพัฒนา

แผนพัฒนาท้องถิ่น (พ.ศ.๒๕๖๖ - ๒๕๗๐)

เทศบาลตำบลช่อแฮ อำเภอเมืองแพร่ จังหวัดแพร่

- ก. ยุทธศาสตร์จังหวัดที่ ๔ ยุกระดับคุณภาพชีวิตที่ดีของประชาชนลดความเหลื่อมล้ำและเสริมสร้างความเป็นเมืองน่าอยู่
- ข. ยุทธศาสตร์การพัฒนาของ อปท. ในเขตจังหวัด ยุทธศาสตร์ที่เลือกทำ ที่ ๒.๑ ส่งเสริมและพัฒนาคุณภาพชีวิตควบคู่กับการอนุรักษ์สิ่งแวดล้อมอย่างยั่งยืน

๑.๓ แผนงานการสาธารณสุข

๑.๓ แผนงานการสาธารณสุข

ที่	โครงการ	วัตถุประสงค์	เป้าหมาย (ผลผลิตของโครงการ)	งบประมาณและที่ผ่านมา					ตัวชี้วัด (KPI)	ผลที่คาดว่าจะได้รับ	หน่วยงาน รับผิดชอบหลัก
				๒๕๖๖ (บาท)	๒๕๖๗ (บาท)	๒๕๖๘ (บาท)	๒๕๖๙ (บาท)	๒๕๗๐ (บาท)			
๑	โครงการป้องกันและควบคุมโรคไข้เลือดออก	เพื่อควบคุมและป้องกันการแพร่ระบาดของโรคไข้เลือดออกในพื้นที่	- รมรงดัดการทำลายแหล่งเพาะพันธุ์ยุงลาย - การกำจัดลูกน้ำยุงลายและควบคุมโรคไข้เลือดออก - การกำจัดยุงลายตัวแก่	๑๐๐,๐๐๐ (บาท)	๑๐๐,๐๐๐ (บาท)	๑๐๐,๐๐๐ (บาท)	๑๐๐,๐๐๐ (บาท)	๑๐๐,๐๐๐ (บาท)	- รมรงดัดการ ลูกน้ำยุงลาย ใส่ทรายอะเบท ทุก ๓ เดือน - พันสารเคมี ปีละ ๒ ครั้ง	กอง สาธารณสุขฯ	
๒	โครงการพัฒนาระบบสุขภาพโภชนาการและน้ำเทศบาลตำบลช่อแฮ	เพื่อให้ผู้ประกอบการร้านอาหาร/ น้ำดื่มมีความรู้ด้านสุขภาพโภชนาการและน้ำดื่ม	จัดอบรมผู้ประกอบการร้านอาหาร/น้ำดื่ม ในเขตเทศบาลตำบลช่อแฮ	๓๐,๐๐๐ (บาท)	๓๐,๐๐๐ (บาท)	๓๐,๐๐๐ (บาท)	๓๐,๐๐๐ (บาท)	๓๐,๐๐๐ (บาท)	ผู้บริโภคได้รับประทานอาหารและน้ำที่สะอาด มีความปลอดภัย และ มีคุณภาพ	กอง สาธารณสุขฯ	

รายละเอียดโครงการพัฒนา

แผนพัฒนาท้องถิ่น (พ.ศ.๒๕๖๖ - ๒๕๗๐)

เทศบาลตำบลช่อแฮ อำเภอเมืองแพร่ จังหวัดแพร่

- ก. ยุทธศาสตร์จังหวัดที่ ๔ ยกระดับคุณภาพชีวิตที่ดีของประชาชนลดความเหลื่อมล้ำและเสริมสร้างความมั่นคงเพื่อรับรองการเป็นเมืองน่าอยู่
- ข. ยุทธศาสตร์การพัฒนาของ อบท. ในเขตจังหวัด ยุทธศาสตร์ที่เลือกทำ ที่ ๒.๑ ส่งเสริมและพัฒนาคุณภาพชีวิตควบคู่กับการอนุรักษ์สิ่งแวดล้อมและสิ่งแวดล้อมอย่างยั่งยืน
๑. ยุทธศาสตร์การพัฒนาด้านสังคมและคุณภาพชีวิต

๑.๓ แผนงานการสาธารณสุข

ที่	โครงการ	วัตถุประสงค์	เป้าหมาย (ผลผลิตของโครงการ)	งบประมาณและที่ผ่านมา					ตัวชี้วัด (KPI)	ผลที่คาดว่าจะได้รับ	หน่วยงาน รับผิดชอบหลัก
				๒๕๖๖ (บาท)	๒๕๖๗ (บาท)	๒๕๖๘ (บาท)	๒๕๖๙ (บาท)	๒๕๗๐ (บาท)			
๓	โครงการควบคุมป้องกัน การเกิดโรคอุบัติใหม่ อุบัติซ้ำ	เพื่อส่งเสริมให้ประชาชน มีความรู้ ความเข้าใจ เรื่องการป้องกันโรค อุบัติใหม่ อุบัติซ้ำ	จัดอบรมให้ความรู้ แก่ประชาชนในเขต เทศบาลตำบลช่อแฮ	๒๐,๐๐๐	๒๐,๐๐๐	๒๐,๐๐๐	๒๐,๐๐๐	๒๐,๐๐๐	ร้อยละ ๘๐ ของผู้เข้ารับ การอบรมมี ความรู้เพิ่มมากขึ้น	ประชาชนมีความรู้ ความเข้าใจในการป้องกัน การเกิดโรคอุบัติใหม่ อุบัติซ้ำ	กอง สาธารณสุขฯ
๔	โครงการเมืองสิ่งแวดล้อม ยั่งยืน	เพื่อส่งเสริมให้เทศบาล นำแนวคิดและเกณฑ์ชี้วัด เมืองสิ่งแวดล้อมยั่งยืน ไปใช้เป็นเครื่องมือในการ พัฒนาเมืองและประยุกต์ ใช้ได้อย่างเหมาะสมกับ บริบทของพื้นที่	เข้าร่วมการประชุมเมือง สิ่งแวดล้อมยั่งยืนของสำนัก ส่งเสริมการมีส่วนร่วมของ ประชาชน กรมส่งเสริม คุณภาพสิ่งแวดล้อม	๑๐,๐๐๐	๑๐,๐๐๐	๑๐,๐๐๐	๑๐,๐๐๐	๑๐,๐๐๐	เทศบาล ตำบลช่อแฮ ผ่านเกณฑ์การ ประเมินฯ จำนวน ๓๔ ตัวชี้วัด	- เทศบาลสามารถ กำหนดนโยบายและ แนวทางการพัฒนาเมือง ได้อย่างถูกต้องและทันสมัย - เทศบาลได้รับการ ประเมินเมืองสิ่งแวดล้อม ยั่งยืนระดับประเทศ	กอง สาธารณสุขฯ

รายละเอียดโครงการพัฒนา

แผนพัฒนาท้องถิ่น (พ.ศ.๒๕๖๖ - ๒๕๗๐)

เทศบาลตำบลช่อแฮ อำเภอเมืองแพร่ จังหวัดแพร่

- ก. ยุทธศาสตร์จังหวัดที่ ๔ ยุกระดับคุณภาพชีวิตที่ดีของประชาชนลดความเหลื่อมล้ำและเสริมสร้างความมั่นคงเพื่อรับรองการเป็นเมืองน่าอยู่
- ข. ยุทธศาสตร์การพัฒนาของ อปท. ในเขตจังหวัด ยุทธศาสตร์ที่เลือกทำ ที่ ๒.๑ ส่งเสริมและพัฒนาคุณภาพชีวิตควบคู่กับการอนุรักษ์สิ่งแวดล้อมอย่างยั่งยืน
๑. ยุทธศาสตร์การพัฒนาด้านสังคมและคุณภาพชีวิต

๑.๓ แผนงานการสาธารณสุข

ที่	โครงการ	วัตถุประสงค์	เป้าหมาย (ผลผลิตของโครงการ)	งบประมาณและที่ผ่านมา					ตัวชี้วัด (KPI)	ผลที่คาดว่าจะได้รับ	หน่วยงาน รับผิดชอบหลัก
				๒๕๖๖ (บาท)	๒๕๖๗ (บาท)	๒๕๖๘ (บาท)	๒๕๖๙ (บาท)	๒๕๗๐ (บาท)			
๕	โครงการสำรวจและ ขึ้นทะเบียนจำนวน สุนัขและแมว	เพื่อให้มีฐานข้อมูล สัตว์เลี้ยงของประชาชน ในเขตเทศบาล ตำบลช่อแฮ	สำรวจและจัดเก็บข้อมูล สุนัขและแมวที่เจ้าของ และไม่มีเจ้าของภายในเขต เทศบาลตำบลช่อแฮ	๑๒,๐๐๐ (บาท)	๑๒,๐๐๐ (บาท)	๑๒,๐๐๐ (บาท)	๑๒,๐๐๐ (บาท)	๑๒,๐๐๐ (บาท)	สำรวจและ ขึ้นทะเบียน ปีละ ๒ ครั้ง	กอง สาธารณสุขฯ งาน สัตวแพทย์	
๖	โครงการควบคุมป้องกัน โรคพิษสุนัขบ้า	- เพื่อให้สัตว์เลี้ยง ปลอดภัยจากโรคพิษสุนัขบ้า - เพื่อให้ประชาชน มีความปลอดภัยจาก โรคพิษสุนัขบ้า	บริการฉีดวัคซีน สุนัขและแมว อายุตั้งแต่ ๓ เดือนขึ้นไป ในเขต เทศบาลตำบลช่อแฮ	๓๕,๐๐๐	๓๕,๐๐๐	๓๕,๐๐๐	๓๕,๐๐๐	๓๕,๐๐๐	ร้อยละ ๘๐ สุนัขและแมว ได้รับการ ฉีดวัคซีน	กอง สาธารณสุขฯ งาน สัตวแพทย์	
รวม	๖ โครงการ	-	-	๒๐๗,๐๐๐	๒๐๗,๐๐๐	๒๐๗,๐๐๐	๒๐๗,๐๐๐	๒๐๗,๐๐๐	-	-	

## รายละเอียดโครงการพัฒนา

แผนพัฒนาท้องถิ่น (พ.ศ.๒๕๖๖ - ๒๕๗๐)

เทศบาลตำบลช่อแฮ อำเภอเมืองแพร่ จังหวัดแพร่

- ก. ยุทธศาสตร์จังหวัดที่ ๔ ยุกระดับคุณภาพชีวิตที่ดีของประชาชนลดความเหลื่อมล้ำและเสริมสร้างความเป็นเมืองน่าอยู่
- ข. ยุทธศาสตร์การพัฒนาของ อปท. ในเขตจังหวัด ยุทธศาสตร์ที่เลือกทำ ที่ ๒.๑ ส่งเสริมและพัฒนาคุณภาพชีวิตควบคู่กับการอนุรักษ์ฟื้นฟูทรัพยากรธรรมชาติและสิ่งแวดล้อมอย่างยั่งยืน

## ๑. ยุทธศาสตร์การพัฒนาด้านสังคมและคุณภาพชีวิต

## ๑.๔ แผนงานสังคมสงเคราะห์

ที่	โครงการ	วัตถุประสงค์	เป้าหมาย (ผลผลิตของโครงการ)	งบประมาณและที่ผ่านมา					ตัวชี้วัด (KPI)	ผลที่คาดว่าจะได้รับ	หน่วยงาน รับผิดชอบหลัก
				๒๕๖๖ (บาท)	๒๕๖๗ (บาท)	๒๕๖๘ (บาท)	๒๕๖๙ (บาท)	๒๕๗๐ (บาท)			
๑	โครงการพัฒนาคุณภาพชีวิต ผู้สูงอายุ ผู้พิการ และ ผู้ด้อยโอกาส	- เพื่อดูแลส่งเสริมคุณภาพชีวิต ด้านสุขภาพ ร่างกาย จิตใจ - เพื่อสร้างขวัญ กำลังใจ และให้เห็นคุณค่าของตนเอง - เพื่อเสริมสร้างการรวมกลุ่ม ส่งเสริมอาชีพให้ได้ทำกิจกรรม ร่วมกัน	- ผู้สูงอายุ ผู้พิการ และผู้ด้อยโอกาส ในเขตเทศบาลตำบลช่อแฮ - ส่งเสริมการฝึกอาชีพเพื่อ ให้เกิดการรวมกลุ่ม และได้ ทำกิจกรรมร่วมกัน - จัดกิจกรรมนันทนาการ ให้ผู้สูงอายุได้มาพบปะกัน - จัดกิจกรรมศึกษาดูงาน	๑๐๐,๐๐๐ (บาท)	๑๐๐,๐๐๐ (บาท)	๑๐๐,๐๐๐ (บาท)	๑๐๐,๐๐๐ (บาท)	๑๐๐,๐๐๐ (บาท)	ร้อยละ ๘๐ ของ ประชาชน มีความ พึงพอใจ	สำนักปลัดฯ งาน พัฒนาชุมชน	

## รายละเอียดโครงการพัฒนา

แผนพัฒนาท้องถิ่น (พ.ศ.๒๕๖๖ - ๒๕๗๐)

เทศบาลตำบลช่อแฮ อำเภอเมืองแพร่ จังหวัดแพร่

ก. ยุทธศาสตร์จังหวัดที่ ๔ ยุทธศาสตร์คุณภาพชีวิตที่ดีของประชาชนลดความเหลื่อมล้ำและเสริมสร้างความเป็นเมืองน่าอยู่

ข. ยุทธศาสตร์การพัฒนาของ อปท. ในเขตจังหวัด ยุทธศาสตร์ที่เลือกทำ ที่ ๒.๑ ส่งเสริมและพัฒนาคุณภาพชีวิตควบคู่กับการอนุรักษ์สิ่งแวดล้อมอย่างยั่งยืน

๑. ยุทธศาสตร์การพัฒนาด้านสังคมและคุณภาพชีวิต

## ๑.๔ แผนงานสังคมสงเคราะห์

ที่	โครงการ	วัตถุประสงค์	เป้าหมาย (ผลผลิตของโครงการ)	งบประมาณและที่ผ่านมา				ตัวชี้วัด (KPI)	ผลที่คาดว่าจะได้รับ	หน่วยงาน รับผิดชอบหลัก
				๒๕๖๖ (บาท)	๒๕๖๗ (บาท)	๒๕๖๘ (บาท)	๒๕๖๙ (บาท)			
๒	โครงการซ่อมแซมบ้าน ผู้สูงอายุ ผู้พิการ ผู้ด้อยโอกาส ในเขตเทศบาลตำบลช่อแฮ	เพื่อพัฒนาคุณภาพชีวิต ของประชาชนให้มี ความเป็นอยู่ที่ดีขึ้น	ซ่อมแซมที่อยู่อาศัยให้กับ ผู้สูงอายุ ผู้พิการ ผู้ด้อยโอกาส ผู้ยากไร้ ยากจน ในเขตเทศบาลฯ	๑๐๐,๐๐๐	๑๐๐,๐๐๐	๑๐๐,๐๐๐	๑๐๐,๐๐๐	จำนวน ๒ หลัง/ปี	ประชาชนมีความ เป็นอยู่และมี คุณภาพชีวิตที่ดีขึ้น	สำนักปลัดฯ งาน พัฒนาชุมชน
๓	โครงการให้ความช่วยเหลือ ประชาชนด้านการส่งเสริม และพัฒนาคุณภาพชีวิต	- เพื่อเป็นการให้ความช่วยเหลือ ประชาชนที่ได้รับความเดือดร้อน หรือไม่สามารถช่วยเหลือ ตัวเองได้ในการดำรงชีวิต - เพื่อเป็นการส่งเสริมหรือ ช่วยเหลือบุคคลให้สามารถเข้าถึง ปัจจัยพื้นฐานในการดำรงชีวิต - เพื่อเป็นการช่วยเหลือประชาชน ด้านส่งเสริมและพัฒนาคุณภาพชีวิต นอกเหนือจากสาธารณสุข	ประชาชนที่อาศัยอยู่ในเขต เทศบาลตำบลช่อแฮ ที่ได้รับ ความช่วยเหลือหรือไม่ สามารถช่วยเหลือตนเองได้ และผ่านการรับรองจาก ผู้นำชุมชน และผ่านการ พิจารณาจากคณะกรรมการ ช่วยเหลือประชาชน	๕๐,๐๐๐	๕๐,๐๐๐	๕๐,๐๐๐	๕๐,๐๐๐	ร้อยละ ๘๐ ของ ประชาชน มีความ พึงพอใจ	ประชาชนที่ได้รับ ความช่วยเหลือและ ไม่สามารถช่วยเหลือ ตัวเองได้ได้รับการ ช่วยเหลือด้านปัจจัย พื้นฐานในการดำรง ชีวิต และมีคุณภาพ ชีวิตที่ดีขึ้น	สำนักปลัดฯ งาน พัฒนาชุมชน
รวม	๓ โครงการ	-	-	๒๕๐,๐๐๐	๒๕๐,๐๐๐	๒๕๐,๐๐๐	๒๕๐,๐๐๐	-	-	-

รายละเอียดโครงการพัฒนา

แผนพัฒนาท้องถิ่น (พ.ศ.๒๕๖๖ - ๒๕๗๐)

เทศบาลตำบลช่อแฮ อำเภอเมืองแพร่ จังหวัดแพร่

- ก. ยุทธศาสตร์จังหวัดที่ ๔ ยกระดับคุณภาพชีวิตที่ดีของประชาชนลดความเหลื่อมล้ำและเสริมสร้างความมั่นคงเพื่อรับรองการเป็นเมืองนำอยู่
- ข. ยุทธศาสตร์การพัฒนาของ อบท. ในเขตจังหวัด ยุทธศาสตร์ที่เลือกทำ ที่ ๒.๑ ส่งเสริมและพัฒนาคุณภาพชีวิตควบคู่กับการอนุรักษ์สิ่งแวดล้อมและสิ่งแวดลอมอย่างยั่งยืน
- ๑. ยุทธศาสตร์การพัฒนาด้านสังคมและคุณภาพชีวิต

๑.๕ แผนงานสร้างความเข้มแข็งของชุมชน

ที่	โครงการ	วัตถุประสงค์	เป้าหมาย (ผลผลิตของโครงการ)	งบประมาณและที่ผ่านมา					ตัวชี้วัด (KPI)	ผลที่คาดว่าจะได้รับ	หน่วยงาน รับผิดชอบหลัก
				๒๕๖๖ (บาท)	๒๕๖๗ (บาท)	๒๕๖๘ (บาท)	๒๕๖๙ (บาท)	๒๕๗๐ (บาท)			
๑	โครงการเสริมสร้างครอบครัวในชุมชนให้เข้มแข็ง	- เพื่อพัฒนาและเสริมสร้างสัมพันธภาพที่ระหว่างสมาชิกในครอบครัว - เพื่อมุ่งเน้นการปลูกฝังคุณธรรม จริยธรรมให้ครอบครัวในชุมชนอย่างต่อเนื่อง	- จัดฝึกอบรม/จัดกิจกรรม เน้นทนาการ เสริมสร้างครอบครัวให้เข้มแข็ง ให้แก่เด็ก เยาวชน และสมาชิกครอบครัว ในเขตเทศบาลตำบลช่อแฮ จำนวน ๓๐ คน	๒๐,๐๐๐	๒๐,๐๐๐	๒๐,๐๐๐	๒๐,๐๐๐	๒๐,๐๐๐	ประชาชน มีความพึงพอใจในการดำเนินงานโครงการไม่น้อยกว่าร้อยละ ๘๐	- ครอบครัวมีความเข้มแข็งและลดปัญหาครอบครัวแตกแยก ทำให้สังคมมีความสุข - เด็ก และเยาวชนมีคุณธรรม จริยธรรม เกิดความรัก ความสามัคคี	สำนักงาน เทศบาล งาน พัฒนาชุมชน

รายละเอียดโครงการพัฒนา

แผนพัฒนาท้องถิ่น (พ.ศ.๒๕๖๖ - ๒๕๗๐)

เทศบาลตำบลช่อแฮ อำเภอเมืองแพร่ จังหวัดแพร่

ก. ยุทธศาสตร์จังหวัดที่ ๔ ยกระดับคุณภาพชีวิตที่ดีของประชาชนลดความเหลื่อมล้ำและเสริมสร้างความเป็นเมืองน่าอยู่

ข. ยุทธศาสตร์การพัฒนาของ อปท. ในเขตจังหวัด ยุทธศาสตร์ที่ต้องทำ ที่ ๑.๔ การป้องกันและแก้ไขปัญหายาเสพติด

๑. ยุทธศาสตร์การพัฒนาด้านสังคมและคุณภาพชีวิต

๑.๕ แผนงานสร้างความเข้มแข็งของชุมชน

ที่	โครงการ	วัตถุประสงค์	เป้าหมาย (ผลผลิตของโครงการ)	งบประมาณและที่ผ่านมา				ตัวชี้วัด (KPI)	ผลที่คาดว่าจะได้รับ	หน่วยงาน รับผิดชอบหลัก
				๒๕๖๖ (บาท)	๒๕๖๗ (บาท)	๒๕๖๘ (บาท)	๒๕๖๙ (บาท)			
๒	โครงการป้องกันและแก้ไขปัญหายาเสพติด	- เพื่อให้ความรู้เกี่ยวกับยาเสพติด - เพื่อป้องกันการแพร่ระบาดของยาเสพติด	- จัดอบรมให้ความรู้เรื่องยาเสพติด ให้แก่ เด็กเยาวชน และประชาชนในเขตเทศบาลตำบลช่อแฮ - จัดกิจกรรมรณรงค์ และประชาสัมพันธ์ถึงโทษและพิษภัยของยาเสพติด และวิธีหลีกเลี่ยงห่างไกลจากยาเสพติด	๑๐๐,๐๐๐	๑๐๐,๐๐๐	๑๐๐,๐๐๐	๑๐๐,๐๐๐	๑๐๐,๐๐๐	- ประชาชนมีความรู้เรื่องสิ่งเสพติด มีจิตสำนึกต่อต้านยาเสพติด - ลดการแพร่ระบาดของของยาเสพติด	สำนักงานปลัดเทศบาล งานพัฒนาชุมชน

รายละเอียดโครงการพัฒนา

แผนพัฒนาท้องถิ่น (พ.ศ.๒๕๖๖ - ๒๕๗๐)

เทศบาลตำบลช่อแฮ อำเภอเมืองแพร่ จังหวัดแพร่

- ก. ยุทธศาสตร์จังหวัดที่ ๔ ยกระดับคุณภาพชีวิตที่ดีของประชาชนลดความเหลื่อมล้ำและเสริมสร้างความเป็นเมืองน่าอยู่
- ข. ยุทธศาสตร์การพัฒนาของ อปท. ในเขตจังหวัด ยุทธศาสตร์ที่เลือกทำ ที่ ๒.๑ ส่งเสริมและพัฒนาคุณภาพชีวิตควบคู่กับการอนุรักษ์พันธุทรัพยากรธรรมชาติและสิ่งแวดล้อมอย่างยั่งยืน
- ๑. ยุทธศาสตร์การพัฒนาด้านสังคมและคุณภาพชีวิต

๑.๕ แผนงานสร้างความเข้มแข็งของชุมชน

ที่	โครงการ	วัตถุประสงค์	เป้าหมาย (ผลผลิตของโครงการ)	งบประมาณและที่ผ่านมา					ตัวชี้วัด (KPI)	ผลที่คาดว่าจะได้รับ	หน่วยงาน รับผิดชอบหลัก
				๒๕๖๖ (บาท)	๒๕๖๗ (บาท)	๒๕๖๘ (บาท)	๒๕๖๙ (บาท)	๒๕๗๐ (บาท)			
๓	โครงการฝึกอบรมและ พัฒนาเครือข่ายการจัด สวัสดิการทางสังคม	เพื่อให้เครือข่ายด้านการ จัดสวัสดิการสังคมได้มี โอกาสศึกษาริเริ่มรู้เกี่ยวกับ การจัดสวัสดิการทางสังคม ให้แก่ เด็ก เยาวชน ผู้สูงอายุ ผู้พิการ ผู้ด้อย โอกาสในเขตเทศบาล ตำบลช่อแฮ ให้สามารถนำ ความรู้ไปใช้ในการดำเนินงาน ได้อย่างมีประสิทธิภาพ	- จัดกิจกรรมฝึกอบรมและ พัฒนาเครือข่ายการจัด สวัสดิการสังคมเทศบาล ตำบลช่อแฮ - จัดอบรม และศึกษาดูงาน พื้นที่ต้นแบบด้านการจัด สวัสดิการสังคมฯ นอกพื้นที่ จำนวน ๓๐ คน	๑๐๐,๐๐๐	๑๐๐,๐๐๐	๑๐๐,๐๐๐	๑๐๐,๐๐๐	๑๐๐,๐๐๐	ประชาชน มีความ พึงพอใจในการ ดำเนินการโครงการ ไม่น้อยกว่า ร้อยละ ๘๐	- บุคลากรเครือข่ายฯ สามารถนำความรู้ที่จาก การฝึกอบรมและการศึกษา ดูงานไปประยุกต์ใช้ ในการจัดสวัสดิการทาง สังคมในเขตเทศบาล ตำบลช่อแฮ	สำนักปลัด เทศบาล งาน พัฒนาชุมชน

รายละเอียดโครงการพัฒนา

แผนพัฒนาท้องถิ่น (พ.ศ.๒๕๖๖ - ๒๕๗๐)

เทศบาลตำบลช่อแฮ อำเภอเมืองแพร่ จังหวัดแพร่

- ก. ยุทธศาสตร์จังหวัดที่ ๔ ยุกระดับคุณภาพชีวิตที่ดีของประชาชนลดความเหลื่อมล้ำและเสริมสร้างความเป็นเมืองน่าอยู่
- ข. ยุทธศาสตร์การพัฒนาของ อบท. ในเขตจังหวัด ยุทธศาสตร์ที่เลือกทำ ที่ ๒.๑ ส่งเสริมและพัฒนาคุณภาพชีวิตควบคู่กับการอนุรักษ์สิ่งแวดล้อมอย่างยั่งยืน

๑. ยุทธศาสตร์การพัฒนาด้านสังคมและคุณภาพชีวิต

๑.๕ แผนงานสร้างความเข้มแข็งของชุมชน

ที่	โครงการ	วัตถุประสงค์	เป้าหมาย (ผลผลิตของโครงการ)	งบประมาณและที่ผ่านมา					ตัวชี้วัด (KPI)	ผลที่คาดว่าจะได้รับ	หน่วยงาน รับผิดชอบหลัก
				๒๕๖๖ (บาท)	๒๕๖๗ (บาท)	๒๕๖๘ (บาท)	๒๕๖๙ (บาท)	๒๕๗๐ (บาท)			
๔	โครงการป้องกันและแก้ไข ปัญหาความรุนแรงต่อ เด็ก สตรี และบุคคลใน ครอบครัว	เพื่อให้ประชาชนได้รับรู้ ถึงโทษทัณฑ์และความ คุ้มครองทางกฎหมาย ตามพระราชบัญญัติ คุ้มครองผู้ถูกระทำด้วย ความรุนแรงในครอบครัว พ.ศ.๒๕๕๐	- จัดอบรมให้ความรู้ แก่ประชาชนในเขตเทศบาล ตำบลช่อแฮ จำนวน ๑ รุ่น จำนวน ๓๐ คน	๒๐,๐๐๐	๒๐,๐๐๐	๒๐,๐๐๐	๒๐,๐๐๐	๒๐,๐๐๐	ประชาชนในชุมชน ตระหนักถึงปัญหา ความรุนแรง และมี ส่วนร่วมในการป้องกัน เฝ้าระวังและแก้ไขปัญหา	สำนักปลัด เทศบาล งาน พัฒนาชุมชน	
รวม	๔ โครงการ	-	-	๒๔๐,๐๐๐	๒๔๐,๐๐๐	๒๔๐,๐๐๐	๒๔๐,๐๐๐	๒๔๐,๐๐๐	-	-	

รายละเอียดโครงการพัฒนา

แผนพัฒนาท้องถิ่น (พ.ศ.๒๕๖๖ - ๒๕๗๐)

เทศบาลตำบลช่อแฮ อำเภอเมืองแพร่ จังหวัดแพร่

ก. ยุทธศาสตร์จังหวัดที่ ๔ ยกระดับคุณภาพชีวิตที่ดีของประชาชนลดความเหลื่อมล้ำและเสริมสร้างความรู้ความมั่นคงเพื่อรับรองการเป็นเมืองน่าอยู่

ข. ยุทธศาสตร์การพัฒนาของ อพท. ในเขตจังหวัด ยุทธศาสตร์ที่เลือกทำ ที่ ๒.๕ พัฒนาด้านการกีฬา

๑. ยุทธศาสตร์การพัฒนาด้านสังคมและคุณภาพชีวิต

๑.๖ แผนงานการศาสนา วัฒนธรรม และนันทนาการ

ที่	โครงการ	วัตถุประสงค์	เป้าหมาย (ผลผลิตของโครงการ)	งบประมาณและที่ผ่านมา					ตัวชี้วัด (KPI)	ผลที่คาดว่าจะได้รับ	หน่วยงาน รับผิดชอบหลัก
				๒๕๖๖ (บาท)	๒๕๖๗ (บาท)	๒๕๖๘ (บาท)	๒๕๖๙ (บาท)	๒๕๗๐ (บาท)			
๑	โครงการจัดการแข่งขันกีฬาฟุตบอล ๗ คน "ช่อแฮคัพ" ด้านกีฬายาเสพติด"	วัตถุประสงค์ - เพื่อส่งเสริมให้ประชาชนในเขตเทศบาลใช้เวลาว่างให้เกิดประโยชน์ - เพื่อสร้างความเข้มแข็งและระเบียบวินัยในสังคม	(ผลผลิตของโครงการ) จัดการแข่งขันกีฬาฟุตบอล ๗ คน ให้กับเด็ก เยาวชน และประชาชนในเขตเทศบาลตำบลช่อแฮ ปีละ ๑ ครั้ง	๓๕,๐๐๐ (บาท)	๓๕,๐๐๐ (บาท)	๓๕,๐๐๐ (บาท)	๓๕,๐๐๐ (บาท)	๓๕,๗๐๐ (บาท)	ร้อยละ ๘๐ ของประชาชนมีความพึงพอใจ	- ประชาชนมีความสุข ร่างกายสมบูรณ์ แข็งแรง - ประชาชนมีความรัก ความสามัคคีกัน และห่างไกลจากยาเสพติด	กองการศึกษา
๒	โครงการจัดการแข่งขันกีฬาฟุตบอล "ช่อแฮคัพ" ด้านกีฬายาเสพติด"	วัตถุประสงค์ - เพื่อส่งเสริมให้ประชาชนในเขตเทศบาลใช้เวลาว่างให้เกิดประโยชน์ - เพื่อสร้างความเข้มแข็งและระเบียบวินัยในสังคม	จัดการแข่งขันกีฬาฟุตบอล ให้กับเด็ก เยาวชน และประชาชนในเขตเทศบาลตำบลช่อแฮ	๓๕,๐๐๐ (บาท)	๓๕,๐๐๐ (บาท)	๓๕,๐๐๐ (บาท)	๓๕,๐๐๐ (บาท)	๓๕,๐๐๐ (บาท)	ร้อยละ ๘๐ ของประชาชนมีความพึงพอใจ	- ประชาชนมีความสุข ร่างกายสมบูรณ์ แข็งแรง - ประชาชนมีความรัก ความสามัคคีกัน และห่างไกลจากยาเสพติด	กองการศึกษา